BIBLIOTECA CENTRALĂ „ASOCIAȚIUNII" SIBIU

Taxa poștală plătită în numerar conform aprobării dir. generale p. t. t. nr. 24.464/939

2 LEI

UNIVERSUL

8 PAGINI

270-1940

Redacția și Administrația: Palatul „UNIVERSUL" str. Brezoianu 23—25. Telefon Centrala 3.30.10; Redacția 5.72.81 Redactor responsabil EUGEN DUMITRESCU

Proprietar: „Universul". S. A. Adm.-delegat: STELIAN POPESCU Inscris sub No. 167. Trib. Ilfov

Nr. 270. — Anul III BUCUREȘTI. — Miercuri 2 Octombrie 1940

ABONAMENTE: Pentru grupări sportive 1000 lei anual

1 an LEI 500
6 luni LEI 270
3 luni LEI 150

O FAZĂ DINTR'UN MATCH CU „CANTEC"

Petrescu degajează cu capul, jenat vizibil de un venusist

D. Lt. Colonel Lupaşcu,

preşedintele F. R. F. A., a dat aseară dispoziţiuni speciale pentru pedepsirea autorilor scandalurilor din etapa trecută a diviziei A.

Vor fi aplicate sancţiuni extrem de severe

Incidentele petrecute Duminică la aproape toate matchurile divizionare din ţară, au făcut obiectul aprecierilor noastre şi acum e rândul oficialităţilor să se pronunţe.

După agitaţia care a domnit aseară pe culoarele federaţiei se pare că cei în drept au sesizat gravitatea cazului şi se vor lua măsuri excepţionale, pentru a se preveni asemenea comportări în viitor, repetarea lor ducând cu siguranţă la ruinarea footballului.

O CONSFATUIRE IMPORTANTA

D. lt.-colonel Lupaşcu, preşedintele federaţiei de football, a avut aseară o întrevedere cu d. dr. Puiu Stroescu, preşedintele comisiei campionatului naţional, în decursul căruia s'a examinat situaţia, stabilindu-se măsurile cari sunt de luat.

Din câte am fost informaţi, concluzia la care s'a ajuns a fost că numai prin pedepse exemplare se poate pune frâu desmăţului care s'a instaurat pe arenele de football.

ASTA SEARA SE INTRUNEŞTE C. C. N.

Comisiunea campionatului naţional se întruneşte astă-seară pentru a judeca incidentele petrecute Duminică şi după cum am spus, sunt de aşteptat sancţiuni din cele mai severe.

„Universitatea"

vrea să joace în divizia naţională A la anul viitor, în oraşul unde va fi mutată universitatea clujeană

Se ştie că Universitatea a făcut cunoscut F. R. F. A. că se va reorganiza şi va juca mai departe în divizia naţională A.

F. R. F. A. — obligată de lucruri ce nu puteau suferi nicio amânare — a făcut programul campionatuui naţional fără cele două echipe clujene.

UN MEMORIU

Când lucrurile s'au limpezit şi conducătorii celor două cluburi, Universitatea şi Victoria au putut lua contact unii cu alţii, s'a pus la cale o fuziune. Care din motive necunoscute încă nu a dus la niciun rezultat.

Gruparea universitară a adresat totuşi un memoriu federaţiei cerând să fie programată în prima divizie naţională.

Conducătorii clujeni nu s'au arătat însă ireductibili. Pentru a nu stânjeni desfăşurarea campionatului naţional, care a început de aproape o lună de zile, s'au arătat dispuşi să renunţe anul acesta la a activa în prima divizie naţională.

„U" vrea să joace în divizia secundă şi chiar în district.

Cu o singură condiţie: ca drepturile ei de a juca în prima divizie naţională să fie recunoscute la anul viitor.

O DECLARAŢIE SEMNIFICATIVA

Pentru a putea cântări şansele clubului universitar în această „tentativă" am cerut părerea d-lui colonel Lupaşcu, preşedintele F.R.F.A.:

„Vom face tot ceeace este posibil pentru Universitatea — ne-a declarat d-sa. Nu putem însă turbura desfăşurarea campionatului naţional, cu atât mai puţin cu cât programarea echipei clujene este o problemă insolubilă".

Ceeace înseamnă că „U" nu va juca anul acesta în divizia naţională A.

In campionatul naţional 1941-1942, însă, Universitatea va trebui programată pentrucă ea reprezintă o idee tot atât de valabilă dacă „U" ar fi la Sibiu sau în alt oraş al ţării, sau la Clujul ce va fi vecinic în mintea şi sufletul nostru.

D. BUCUR BÂRSU

a demisionat din comisia de selecţie

Domnul Bucur Bârsu a demisionat din comisia de selecţie.

Este o hotărîre stranie, desigur, pentru că nimeni nu se aştepta ca după două victorii atât de frumoase cărora rezultatele de Duminică, dela Belgrad şi Budapesta le-au dat o semnificaţie excepţională, unul din cei trei oameni, cari au alcătuit echipele româneşti să demisioneze.

„Am luptat pentru echipe româneşti, spunea d. Bârsu, Acum când am isbutit să realizez acest deziderat sunt mulţumit şi mă retrag".

Nimic altceva.

CÂŢIVA DIN ACUZAŢII DE ASTĂZI

Paraschiva, Cârjan, Sfera Şipoş, Şinko, Kotormany, Bindea, Moldoveanu, Volintir, Micu şi Pop Alexandru vor fi judecaţi azi de C.C.N.

TURCIA insistă ca ROMÂNIA să fie reprezentată cel puţin la Congresul Balcanic

In cursul zilei de eri s'a primit la Federaţia Română de Atletism o telegramă din partea forului turc, care insistă ca atletismul românesc să fie prezent prin delegaţi cel puţin la Congresul Balcanic care va avea loc la Istanbul între 5 şi 8 Octombrie.

Telegrama extrem de binevoitoare, arăta că federaţia turcă este dispusă să ia asupra sa cheltuielile de deplasare şi întreţinere pe tot timpul congresului a trei delegaţi, şi ea a format obiectul unei ample discuţii în sânul federaţiei.

Imprejurările externe au făcut ca federaţia să nu găsească posibilitatea trimiterii nici unui singur delegat, nefiind niciun mijloc de transport care să necesite o pierdere de timp mai mică de două săptămâni.

In faţa acestei situaţii federaţia s'a văzut nevoită să renunţe la deplasarea unui membru federal.

Cu toate acestea interesele României la congresul dela Istanbul nu vor suferi.

Prin intervenţia F. R. A. pe lângă Ministerul de Externe, se va da delegaţie consului român dela Istanbul de a reprezenta România şi a apăra interesele atletismului românesc la cel de al XI-lea Congres Balcanic.

Şi cu aceasta a luat sfârşit ultimul capitol al participării noastre de departe la Jocurile Balcanice ale anului 1940.

ITALIA-UNGARIA la 5 Octombrie la BUDAPESTA

MILANO, 30 — In urma unui acord care a intervenit între federaţiile Italiei şi Ungariei, matchul de box dintre reprezentativele amatoare ale celor două ţări se va disputa la 5 Octombrie la Budapesta.

Matchul de tennis Italia - Jugoslavia amânat

MILANO, 30. — Matchul de tennis dintre echipele Italiei şi Iugoslaviei, care trebuia să dispute în cadrul „Trofeului [illegible]

Football fotbal football fotbal football fotbal football fotbal

A fost fixat programul etapei a II-a a Cupei României

C. C. A. a delegat arbitrii

Având în vedere că Duminică 6 Octombrie 1940, urmează a se disputa turul II al Cupei României şi cum grupările din divizia naţională B precum şi cele calificate în acest tur, nu ar mai avea timpul material să ia cunoştinţă de programul jocurilor, care va apare în Romboi No. 126 din 4 Octombrie 1940, comisiunea Cupei României face cunoscut pe această cale grupărilor calificate, că sunt obligate a lua act de programul fixat mai jos şi care este definitiv.

Grupările din provincie, atât cele care organizează cât şi cele care se deplasează, sunt obligate ca imediat ce vor lua cunoştinţă prin ziare de prezentul program, să confirme telegrafic organizarea sau disputarea jocului, pe adresa telegrafică: „Romboi" Bucureşti.

PROGRAM

Duminică 6 Octombrie 1940, ora 15.30

Astra Moreni—Juventus Bucureşti la Moreni, teren Astra, arbitru d Popescu Panait din Ploeşti.

Vitrometan Mediaş — Metrom Braşov la Mediaş, teren Vitrometan, arbitru d. Spornic I. din Sighişoara.

Uzinele Metalurgice Cugir — Minerul Lupeni la Cugir, teren U. M., arbitru d. ing. Athanasiu din Lupeni.

Antigaz Vulcan—Jiul Petroşani la Vulcan, teren antigaz, arbitru d. Kimink Carol din Petroşani.

S. T. B.—Olympia la Bucureşti, teren S.T.B., ora 11 dim. arbitru d Secuşanu D-tru din Bucureşti.

Dunărea Craiova—C. F. R. T.-Severin la Craiova, teren O. N. E. F., arbitru d. Anghel Dumitrescu din Craiova.

C. F. R. Timişoara— S. S. M. R. Reşiţa, la Timişoara, teren Electrica, ora 11 dim., arbitru d. Sebeşan St. din Timişoara.

C. F. R. Bucureşti Triaj—Turda la Bucureşti stadion Giuleşti, ora 11 dim., arbitru d. Matei Virgil din Buc.

A. S. C-ţa—A. C. F. R. Braşov la Constanţa, teren Victoria, arbitru d. V. Vartolomeu din Constanţa.

Franco Română Brăila—D. V. A. Galaţi la Brăila, teren Franco Română, arbitru d. Căpreanu Vasile din Brăila.

Prahova Ploeşti — Socec Lafayette Bucureşti la Ploeşti, stadionul Municipal, ora 11 dim., arbitru d. Vancu Petre din Vârbilan.

Boiangii Plusului — Militari la Bucureşti, teren Ind. Pieului, arbitru d. Hrehoreţ din Buc.

Voina Braşov—Carmen Bucureşti, la Braşov, stadionul Municipal, arbitru d. Ştefănescu Coca din Ploeşti.

C. F. R. Simeria—Crişana C. F. *Iosport Calan* la Lugoş, teren Vulturii, arbitru d. Ucenic Gh. din Lugoj.

Industria Sârmei C. Turzii — Rapid Timişoara la C. Turzii, teren Ind. Sârmei, arbitru d. Olteanu Vasile din Alba Iulia.

Cimentul Turda—Electrica Timişoara la Turda, teren Cimentul, arbitru d. cpt. Beldeanu din Aiud.

Chinezul Timişoara—C. A. M. T. la Timişoara, teren Banatul, ora 11 dim., arbitru d. Milivoi Alex. din Timişoara.

Câştigătorul jocului Leonida—Monitorul Oficial cu Sportul Muncitoresc la Bucureşti, teren S.T.B sau A.S.C.A.M., ora 11 dim., arbitru d. Drăgan Emil din Bucureşti.

S. A. I. Iaşi cu Ateneul Popular Iaşi, la Iaşi, Parcul Sportiv, arbitru d. Ultimescu Vasile din Iaşi.

Industria Sârmei şi Minierul au terminat la egalitate

Câmpia Turzii, 20 (prin telefon). — Eri s'a disputat în localitate matchul dintre Industria Sârmei şi Minerul din Lupeni, în cadrul diviziei naţionale B.

Matchul s'a soldat cu rezultatul final de 1:1. Gazdele, cu o echipă compusă exclusiv din juniori, titularii fiind concentraţi, n'au putut realiza mai mult.

I. A. S. a eliminat Venus (Botoşani) din Cupa României cu 3:2 (2:2, 1:0)

Iaşi, 30 (prin telefon). — Eri s'a disputat aci în cadrul cupei România, partida dintre I. A. S şi Venus din Botoşani. Gazdele au câştigat cu 3:2, după prelungiri.

Jocul a fost foarte disputat un adevărat match de cupă care a pasionat asistenţa.

Arbitrii matchurilor divizionare A de Duminică

C. C. A. a delegat următorii **arbitri pentru jocurile divizionare de Duminică:**

6 OCTOMBRIE

BUCUREŞTI

Venus-Rapid, arb. d. Ritter A. (Timişoara).

Sp. Studenţesc-UDR, arbitru d. Creţu A. (Bucureşti).

PLOEŞTI

F. C. Ploeşti-Mica, arb. d. Iliescu T. (Bucureşti).

ARAD

Gloria-F. C. Brăila, arbitru d. Chiciu A. (Timişoara).

TIMIŞOARA

Ripensia-F. C. Craiova, arbitru d. P. Kroner (Bucureşti).

GALAŢI

Gloria CFR-Unirea Tr., arbitru d. Petru Vasile (Constanţa).

Grupări neafiliate

A. S. EUROPA—F. C. PLUMBUITA 5-2 (2-1)

Pe terenul Velodrom, Europa jucând în cadrul campionatului, a învins după un joc fair, şi cu o echipă mai omogenă, avântata echipă a Plumbuitei.

Pentru Europa a marcat Alexandrescu 3 şi Sterică 2. Deja învingători s'au remarcat: Alexandrescu, Stoica, Willy şi Ionel II.

Europa a aliniat următoarea formaţie: Cornel, Beny, Ciocoiu, Jean Ibiceanu, Ionel Alexandrescu, Stoica, Willy, Sterică, Ionel Zamfirescu, Mişu Iancu, Arthur.

F. C. DRAGALINA—A. S. IANCULUI 3-1 (2-1)

Duminică, 29 Sept. 1940, în cadrul campionatului neafiliaţelor, Dragalina a întâlnit pe A S. Iancului. Dragalina cu un joc mai technic, cu o echipă mai bine sudată, şi concretizând acţiuni mai frumoase, reuşeşte să-şi învingă adversarul. Iancu marchează prin Darmina, iar Dragalina egalează prin Ghimizdroc din „11 m." După puţin timp Ghimizdroc înscrie din nou, iar Gheorghiţă stabileşte scorul final. S'a remarcat dela Dragalina: Ionel, Gogu, Miti, Pandele şi Ghimizdroc. Iar de la Iancului: Darmina şi Dudaş.

F. C. Dragalina: Ionel, Gogu, I. Pandele I, Gogu II, Mănuţă, Miti, Pandele, Simion, Nicuţă, Ghimizdroc, Gheorghiţă.

Convocări

■ *„Gloria"* convoacă Miercuri 2 Octombrie a. c., orele 15.50 la antrenament general pe terenul Politehnica toţi jucătorii săi de cat. I-a şi juniorii.

■ *„Gloria"* în şedinţa comitetală de eri 30 Septembrie a suspendat pe timp de 2 ani pe jucătorul Belu Ioan pentru lipsă de la matchuri.

Rezultatele etapei a II-a a campionatului grupărilor neafiliate

Duminică, 29 Sept. 1940, a avut loc cea de a doua etapă a campionatului grupărilor neafiliate, care a decurs într'un cadru de adevărat spectacol sportiv, singura decepţie producând-o gruparea Dragomir Nic., care s'a dedat la brutalităţi.

Dăm mai jos rezultatele înregistrate şi clasamentul:

A. S. Assan-Şerban Vodă	**4-1 (2-1)**
Fraţii Pescaru-Capşa	**4-3 (3-1)**
F. C. Dragalina-Iancului	**3-1 (2-1)**
A. S. Europa-Plumbuita	**5-2 (2-1)**
Dragomir N.-F. C. Grand	**4-2 (0-1)**
Crişul-A. S. Tomis	**6-0 (3-0)**

CLASAMENTUL

F. C. Crişul	2	2	0	0	9: 2	=4
A. S. Assan	2	2	0	0	8: 4	=4
Dragomir Nic.	2	2	0	0	8: 4	=4
F. C. Dragalina	1	1	0	0	3: 1	=2
A. S. Europa	2	1	0	1	7: 5	=2
A. S. Iancului	2	1	0	1	7: 5	=2
Plumbuita	2	1	0	1	8: 8	=2
Fraţii Pescaru	2	1	0	1	6: 9	=2
C. A. Obor	0	0	0	0	0: 0	=0
Dristor	0	0	0	0	0: 0	=0
Capşa	1	0	0	1	3: 4	=0
Grand	2	0	0	2	5: 8	=0
Şerban-Vodă	2	0	0	2	3: 8	=0
A. S. Tomis	2	0	0	2	3:12	=0

Din lumea cluburilor mici

■ Ştefănescu excelentul half centru al Luceafărului îşi va face Duminică reintrarea. O veste care ne bucură.

■ Jucătorul *Actis* este convocat de d. C. Viziru la Academia de Educaţie Fizică în orice zi până Joi, 3 Oct. a. c. între orele 10-12 a. m., iar Joi după amiază la orele 16 pe terenul Turda la matchul de antrenament cu gruparea P. T. T.

Shoturi şi bare...

Duminica viitoare, nu numai la Bucureşti se joacă „derby", dar şi la Belgrad. Se întâlnesc doar Beogradsky şi Sk Jugoslavia.

*

Ungaria şi Jugoslavia s'au întâlnit alaltăieri pentru a şaptea oară. Palmaresul este următorul:

Ungaria	**7**	**3**	**2**	**2**	**11:10**
Jugoslavia	**7**	**2**	**2**	**3**	**10:11**

Un palmares mai mult decât onorabil pentru iugoslavi, dar nu trebue uitat că de trei ori garnitura secundă a ungurilor a jucat ca Reprezentativa Ungariei. (In anii 1927 — de două ori — şi în 1928).

Arbitrii matchurilor divizionare din 13 Octombrie

C. C. A. a delegat următorii arbitri pentru jocurile divizionare A şi B din 13 Octombrie:

DUMINICA 13 OCTOMBRIE 1940, ORA 15,45

DIVIZIA NAŢIONALA A

Unirea Tricolor-F. C. Ploeşti, la Bucureşti, arbitru d. Tăutu T. (Brăila).

Rapid-Gloria C.F.R., la Bucureşti, arbitru d. Popescu Panait (Ploeşti).

F. C. Craiova-Venus, la Craiova, arbitru d. Sebeşan St. (Timişoara).

F. C. Brăila-Ripensia, la Brăila, arbitru d. dr. Bobby Zamfirescu (Bucureşti).

U. D. R.-Gloria, la Reşiţa, arbitru d. Cruţescu M. (Bucureşti).

Mica-Sp. Studenţesc, la Brad, arbitru d. Sepi Silviu (Reşiţa).

DIVIZIA NAŢIONALA B

SERIA I-a

Crişana C.F.R.-Rapid, la Arad, arb. d. Cosma (Petroşani).

C.F.R. T. Severin-S.S.M.R., la T. Severin, arbitru d. Janya (Timişoara).

C.A.M.T.-Vulturii Textila, la Timişoara, arbitru d. Rechesan (Arad).

Chinezul-Electrica, la Timişoara, ora 11 dim., arbitru d. Daju (Timişoara).

SERIA II-a

A.C.F.R.-Cimentul, la Braşov, arbitru d. E. Kroner (Bucureşti).

Vitrometan-C.F.R. Simeria, la Mediaş, arbitru d. V. Tănase (Sibiu).

Minerul-Metalosport, la Lupeni, arbitru d. Mariţa Gh. (Arad).

Jiul-Industria Sârmei, la Petroşani, arbitru d. Hustig (Arad).

SERIA III-a

Turda-Franco-Română, la Bucureşti, arbitru d Ionescu St. (Ploeşti).

Prahova-Olympia, la Ploeşti, arbitru d. Chirică (Galaţi).

A. S. Constanţa-Ateneul Tătăraşi, la Constanţa, arbitru d. Ştefănescu A.

Juventus-D. V. A., la Bucureşti, arbitru d. Ionescu Mezerică (Ploeşti).

CUPA ROMANIEI
Joi 3 Octombrie

Leonida-M. Oficial, ora 15.30, arbitru d. Ionescu Şt. (Bucureşti).

SPECTACOLE

Teatre

NAŢIONAL: Ion al Vădanei.

STUDIO „V. ALECSANDRI": Oraşul nostru.

COMEDIA: Blockhaus.

REGINA MARIA: Papa se lustruieşte.

MUNCA ŞI VOE BUNĂ: D'ale Carnavalului.

TEATRUL DIN SARINDAR: Spectacol festiv.

Cinematografe

CAPITOL „Furtuna" şi Jurnal.
TRIANON: Cleopatra şi Jurnal nou.
CARLTON: Crinul Chinei, Jurnal şi Completare.
SELECT: Vorbeşte-mi de dragoste.
FEMINA: Traficanţii din Rio.
A.R.P.A.: Secretul celor 13 Mascaţi. Seria I-a.
PALAS BULEVARD: Cântecul Deşertului şi Soţul meu conduce ancheta.
REGAL: Diamantele sunt periculoase şi Jurnal.
ROXY: Balalaica.
SAVOY: Vin ploile şi Tentaţie.
ELYSEE: Sally, Iryne şi Mary şi Romanţa, pe scenă revista „Rendez-vous la Elisée".
BIZANTIN: Diavolii roşii, operă completă
FORUM: Ora de noapte şi D-nul Topper divorţează.
OMNIA: Războiul fulger şi Povestea celor 13 scaune.
RIALTO: Vulpea argintie şi Maria Chandelaine.
NISSA: Emigranta şi Călăreţii veseli
AIDA: Paradisul îndrăgostiţilor şi Romanţa întunerecului.
AMERICAN: Paradisul vagabonzilor şi Salt mortal.
BARCELONA: Testamentul misterios şi S.O.S. Tanger.
CARMEN: Călăreţii destinului şi Fecioara de azi.
COTROCENI: Mezalianţa şi Razia. Jurnal vorbit în româneşte.
DICHIU: Femei şi Razia
DACIA: Fecioarele nebune şi Visuri zdrobite.
DIANA: Oraşul blestemaţilor şi Andy Hardy milionar.
EDISON: Spioana şi Tarantella.
FRANKLIN: Dincolo de ziduri şi Fugara.
FLORIDA: Lupul singuratec la Paris şi Parada vedetelor.
GLORIA: Melodia iubirii şi Oraşe sub alarmă.
GRAND: Alcatraz insula ocnaşilor şi Aventurierа.
IZBANDA: Insula emigranţilor şi Nunta cu repetiţie.
ILEANA: D. III. 88. Camarazi de şbor şi Parisul la miezul nopţii.
LIZEANU: Flăcări la orizont şi Secretele mării Roşii. Ansamblul de reviste Georgescu Iaşi.
LIA: Apus de glorie şi Aventurile lui Hukclebery Finn.
LUCIFER: Se lasă noaptea şi Tigrul din Arizona.
MILANO: Vreau să-mi înşel bărbatul şi Adevărul îndrăcit.
MARCONI: D. III. 88. Camarazi de şbor. Allo Janine. Trupa de reviste M. Bejan.
MARNA: Rivala. Strengarul şi Trupa de reviste Titi Mihăilescu.
MODEL: Cocoşatul de la Notre-Dame şi domnul şi d-na Detectiv.
MIORIŢA: Procesul Mariei Lafarge şi Cântecul eroilor.
NONI: Sergentul Berry şi Secretul Mării Roşii.
NERO: Comoara din insula piraţilor, operă completă.
ODEON: Varieté şi Foc de arme în Arizona.
PACHE: Pantera neagră, operă completă. Clipe de emoţie şi Micky scamator.
PELEŞ: Ingeri cu feţe murdare şi Trustul veseliei.
PARIS: Eu sunt Otto Sebastian şi Războiul fulger din Norvegia, Belgia şi Olanda (A 2-a săptămână).
PACHE: Pantera neagră. Clipe de emoţie şi Mickey scamator.
REX: Fecioarele trăsnite şi Salvatorul vestului.
RAHOVA: Ameninţări şi Dragoste în surdină.
SPLENDID: Câştigătorul Derbyului şi Când femeia spune nu.
TOMIS: Cei patru cavaleri şi Manuela.
TRIUMF: Cocoşatul dela Notre Dame şi Un înger de fată.
UNIC: Aventurile lui Hukclebery Finn şi Apus de glorie.
UNION: Pacific şi Stan şi Bran în Eroi fără voe.
UNIREA: Oameni cu aripi şi Aripi româneşti; Ingeri cu feţe murdare.
VENUS: Ucigaşul din Oregon şi Ultimatum.
VERGU: Kentucky şi La capătul pământului.
VOLGA: Invitaţia la fericire şi Cruciadele.
VOLTA-BUZEŞTI: Procesul Mariei Lafarge şi Pantera neagră.

football football football football football football football

Acte reprobabile

Stăm încremeniţi!

Două zile de coşmar, două zile nenorocite de suferinţă şi revoltă se încrustează sângeros (la propriu şi la figurat) pe răbojul foot-ballului nostru, sportul majoritar, şi se reflectă dureros asupra întregului sport.

Noua eră instaurată în Stat ridică şi în sport munca fără odihnă, curajul, forţa şi cavalerismul la rangul de virtuţi şi fixează prin aceasta sportul ca un mijloc de ridicare a neamului, nu ca un scop în sine.

Nimic nou! Toate acestea erau cunoscute, dar exista de mult o insuficienţă permanentă în difuzarea lor — sus — şi aplicarea lor — jos, în massa sportivilor noştri.

Nicio preocupare de finalitate, nicio grijă de viitorul sportului, de sufletul şi morala jucătorilor noştri.

Au intrat astfel pe arenele de frunte câţiva hibrizi sportivi, cari limitează sportul la obiect.

Să mai amintim şi vina conducătorilor materialişti, cari pentru o echipă „bombă" îndepărtau elementele capabile româneşti.

Un moment crucial, schimbarea la faţă a sportului românesc a surprins jucători în derută... şi instinctele primare au învins. Iată o scurtă recapitulare a tuturor svârcolirilor la care am asistat cu inima îndurerată:

— Paraschiva, care a jucat tot timpul cu „talpa înainte", după ce a lovit la cap pe Sfera, lăsându-l în nesimţire, se înfurie la un atac în forţă perfect regulamentar al acestuia şi — fără minge — se repede cu piciorul înainte la Sfera şi-l răneşte.

Rămas în joc (dece?) deşi fusese iniţiatorul scandalului, continuă să joace brutal, lăsând dese ori mingea pentru a fugi după om.

— Sfera, la acest atac violent, răspunde instinctiv printr'un gest de legitimă apărare, cu un pumn în faţa lui Paraschiva.

— Cârjan se repede cu picioarele prin aer către pieptul lui Sfera, dar se destinde în aer, fiindcă în ultima fracţiune de secundă Sfera observase.

Gestul... sportiv (poate aşa vrea să-l numesc?), pe a să-i producă răni grave colegului de sport.

Notaţi că este antrenor şi jucătorii iau exemplu dela el!

— Bindea, Copilul sprinţar al foot-ball-ului nostru pare a fi un incorigibil.

Artist al fault-urilor subtile, care enervează jucătorul advers până la paroxism, autorul „material şi moral" a două scandaluri de pe Giuleşti, a rămas totuşi pe teren. Dece?

O serie de fault-uri făcute lui Moldoveanu şi sancţionate de acesta murdar, au avut cel puţin scuza luptei pentru balon.

Fault-ul făcut lui Şipoş nu are nici această palidă scuză. Venit din urmă, se repede pe la spate cu picioarele prin aer şi face o „foarfecă" pe pulpele lui.

— Moldoveanu, după fault-ul amintit, fără minge, îl strânge de gât pe Bindea, care cade sufocat jos. A rămas în joc! Dece?

— Şipoş, căruia i se făcuseră încă două fault-uri înainte, nu mai suportă şi brutalitatea lui Bindea, căruia îi dă o „directă de dreapta".

— Kotormani, se interpune între ei şi fiindcă Şipoş vroia să mai lovească, îl îndepărtează cu amândouă mâinile, pentru a evita bătaia. Şipoş cade.

Kotormani este eliminat. Dece?

— Sinko la o intrare în forţă a lui Covaci, după ce mingea era departe, se repede la Covaci şi îi dă cu piciorul în testicule.

Gest de nebun furios, scăpat din ospiciu!

— Dan Gavrilescu dă cu piciorul în Simatoc, cel mai cavaler jucător de pe teren.

— Covaci loveşte pe Bogdan, fără minge.

Din provincie veşti tot atât de triste:

La Brăila, Ştefănescu şi Weiss sunt eliminaţi de pe teren pentru brutalităţi.

Accentuez că toate cele de mai sus s'au petrecut fără nici o preocupare de minge, cu picioarele pe sus şi căutând vizibil organe cât mai dureroase.

Când voiu adăuga că pe lângă acestea, a fost un întreg cortegiu de foult, intenţionate, mai mărunte, vă veţi da seama ce „viitor de sânge" aşteaptă bietul nostru foot-ball.

O adevăzată psichoză a brutalităţii şi răzbunării a pus stăpânire pe jucătorii noştri.

Unii jucători calmi, cavaleri au avut totuşi isbucniri reprobabile!

Ce spuneţi de Şipoş?

Fiorii brutei li s'au transmis, nu s'au mai putut abţine şi nervii s'au destins ca un resort.

Dar Paraschiva, Cârjan, Bindea, Moldoveanu, nu au nici această scuză. Sunt recidiviştii, bine cunoscuţi ai foot-ball-ului nostru.

Cu atât mai mult nu putem suferi cruzimea şi spiritul de pustă a lui Sinko. Nici calmul lui Petrică Rădulescu nu a rezistat şi când Şinko eliminat a trecut pe lângă poartă, i-a dat două palme!

Un balsam! Colegul de echipă îşi înfierează tovarăşul ce luptă cu arme nepermise.

Nu ne trebuesc vedete străine de neam, ce nu se pot integra în spiritul nostru.

Să ne aducem aminte de exemplul trist al jucătorilor unguri: Bodola, Dobay, Iuhasz, Kovacs, Prassler I, Prassler II, încălziţi la sânul echipelor noastre, care acum joacă cu toată ardoarea pentru culorile ibnecunoscutului club maghiar şovin N.A.C. fost C.A.O. Fiţi mai circumspecţi, racoleuri români!

Nu ne trebuesc! Fără ei, fără sufletul lor amorf, am învins pe Sârbi la Belgrad şi la Bucureşti. Vă mai amintiţi de matchul cu Ungaria, când Bodola sabota pe Bogdan în echipa naţională? Şi când Ionică, exasperat, a trecut pe aripa dreaptă şi a colaborat efectiv la marcarea goalului nostru?

Acceptăm poate pe Baratki, pentru cinstea şi corectitudinea lui, pentru conştiinciozitatea cu care joacă totdeauna.

Nu acceptăm bestiile!

Conducătorii — cari vor fi — ai Sportului, au datoria să pună mâna pe bisturiu şi să opereze, fără milă, cangrena ce ameninţă să se întindă.

In Germania a fost suspendat Sesta! In Finlanda, Nickannen! La noi?... Aşteptăm.

Nu ne trebuesc momente „Sudamericane".

In cazul când Universitatea nu va fi admisă în Divizia A, Coracu va fi împrumutat pe un an Ripensiei

Talentatul jucător Coracu dela Universitatea, devenit obiectul ateniţei generale în urma trialului în vederea jocurilor cu Jugoslavia, a fost asaltat între timp de o întreagă serie de oferte dela mai multe grupări din Capitală şi provincie. Intre ofertanţi se află şi puternica grupare timişoreană Ripensia care îi oferea o situaţie bună la Timişoara, în cazul când ar fi fost liber prin desfiinţarea Universităţii!

Cum clubul din Cluj s'a reorganizat în ţară, Coracu nu mai putea fi transferat decât prin bună învoială şi Ripensia n'a întârziat să înceapă tratative în acest sens cu conducerea clujenilor.

Tratativele au dus la următorul acord: în cazul când Universitatea nu e admisă în divizia A, Coracu va fi împrumutat Ripensiei pentru un an, după care se va întoarce la vechea grupare.

In atenţia arbitrilor refugiaţi

Comisiunea centrală a arbitrilor roagă pe această cale pe d-nii arbitri refugiaţi să-şi anunţe actualele adrese, districtele în cari doresc să se stabilească, precum şi dacă mai pot sau nu activa.

Hugh produce panică în careul unirist, dar Creţeanu este la post

Venus, Rapid, Sportul Studenţesc şi U.D.R. au început tratative pentru cuplajul jocurilor de Duminică

Duminică sunt programate în Capitală două matchuri divizionare A: Venus—Rapid şi Sportul Studenţesc — U. D. R.

Ambele partide sunt foarte interesante şi în program cuplat ar constitui o atracţie căreia nu i-ar rezista mulţi sportivi.

Se pare că slabele încasări realizate la ultimele jocuri au cam pus pe gânduri conducerile grupărilor cari încep să vadă că a sosit momentul unei înţelegeri.

Aseară, reprezentanţii celor patru protagonişti de Duminică, s'au întrunit pentru a discuta eventualitatea unui cuplaj la Venus.

Tratativele n'au ajuns încă la un rezultat, dar după felul cum sunt duse, avem impresia că se va ajpunge la un acord.

VENUS îşi ţine Duminică adunarea generală

In conformitate cu dispoziţiunile art. 26 şi 28 din statute, se convoacă adunarea generală anuală ordinară a Asociaţiei Sportive şi culturale „Venus", pentru ziua de Duminică, 6 Octombrie 1940, ora 9.30 dimineaţa, la sediul asociaţiei din strada Nicolae Filipescu nr. 14.

In cazul când la data şi ora anunţate nu se va întruni numărul de membri cerut de statute, atunci adunarea se amână pentru aceeaşi zi, la ora 10.30, când va avea loc cu orice număr de membri prezenţi.

La ordinea zilei va fi:

a) Darea de seamă a comitetului asupra activităţii sportive şi financiare a asociaţiei pe anul 1 August 1939 — 31 Iulie 1940.

b) Raportul censorilor asupra operaţiunilor băneşti pe anul 1 August 1939 — 31 Iulie 1940.

Incheierea situaţiei financiare pe 1 Octombrie 1940.

c) Alegerea preşedintelui, a comitetului şi a comisiunii de censori pe anul 1940—41.

d) Diverse propuneri făcute de comitet, membri, şi modificări de statut.

Se aduce la cunoştinţa d-lor membri că au drept de vot numai acei cu cotizaţia plătită la curent, cu care scop se primeşte achitarea acestei cotizaţii la sediul asociaţiei, în fiecare seară între orele 19-21, până în ziua adunării generale. Membrii absenţi pot fi reprezentaţi prin procuri vizate de comitet, conform dispoziţiunilor statutare.

Comitetul

Clasamentele „CUPEI DUNĂRII"

Cele trei matchuri cari s'au jucat Duminică între echipele Ungariei şi Jugoslaviei au adus modificări serioase clasamentelor „Cupei Dunării". Iată cum se prezintă în momentul de faţă aceste clasamente.

„REPREZENTATIVELE A"

1.	Ungaria	2	1	1	0	2:0=3p(1)
2.	România	3	1	1	1	5:6=3p(3)
3.	Jugoslavia	3	0	2	1	4:5=2p(4)

(Rezultatele: Ungaria-România 2:0, Ungaria-Jugoslavia 0:0, România-Jugoslavia 3:3 şi 2:1).

„REPREZENTATIVELE B"

1.	Jugoslavia	3	2	0	1	5:2=4(2)
2.	România	3	2	0	1	7:3=4(2)
3.	Ungaria	2	0	0	2	1:8=0(4)

(Rezultatele: Jugoslavia B — România B 1:0 şi 1:2, Jugoslavia B — Ungaria B 3:0, România B — Ungaria B 5:1).

„JUNIORI"

1.	Ungaria	2	2	0	0	5:2=4p(0)
2	Jugoslavia	3	2	0	1	8:5=4p(2)
3.	România	3	0	0	3	1:7=0p(6)

(Rezultatele: Ungaria — România 1:0, Ungaria — Jugoslavia 4:2; Jugoslavia — România 4:1).

Clasamentele Diviziei Naţionale B

După etapa de Duminică, clasamentele diviziei naţionale B. au luat următorul aspect:

SERIA I-a

Rapid	3-2-0-1- 5: 1=4
C. F. R.	3-2-0-1-12: 8=4
S. S. M. R.	3-2-0-1- 9: 6=4
Electrica	3-2-0-1- 6: 5=4
Crişana C. F. R.	3-2-0-1 5: 7=4
Vult.-Textila	3-2-0-1 5: 8=4
Chinezul	3-1-0-2- 8:10=2
C. A. M. T.	3-0-0-3- 4:10=0

SERIA II-a

Met.-sport Căl.	3-2-1-0- 3:0=5
Jiul	3-2-0-1-11:6=4
C.F.R.-Simeria	3-2-0-1- 6:4=4
Minerul	3-1-1-1- 6:6=3
A. C. F. R.	3-1-0-2- 4:6=2
Indus. Sârmei	1-0-1-0- 1:-1=1
Vitrometan	2-0-1-1-1 :6=1
Cimentul	2-0-0-2- 1:4=0

SERIA III-a

Juventus	3-3-0-0-17: 4=6
Franco Rom.	3-2-0-1- 7: 6=4
A.S. Constanţa	2-1-1-0- 4: 1=3
D. V. A.	3-1-1-1- 4: 8=3
Olimpia	2-1-0-1 6: 4=2
Prahova	3-1-0-2- 7: 7=2
Turda	3-1-0-2- 7:11=[illegible]
Aten. Tătăraşi	3-0-0-3- [illegible]

HIP

Mâine la Băneasa - Trap

O interesantă întâlnire între Joppa Hanover, Petruş, Haron şi Levente

Reuniunea pe care Societatea Hipică Română de Trap a programat-o pentru mâine după amiază — cu începere dela orele 14 — cuprinde un program cu suficiente puncte de atracţie pentru caracterul unei organizări din mijlocul săptămânii.

Proba principală a zilei este premiul Samum, care va reuni la start o serie dintre vedetele trapului românesc, din care citãm pe campioana turfului Joppa Hanover şi excelenţii Petruş, Haron şi Levente.

Pensionara lui Cercasov are ce-i drept o misiune destul de uşoară, dar acest fapt nu va scădea cu nimic din frumuseţea spectacolului ce vom avea de urmărit.

Din restul programului semnalăm următoarele premii: Roşieşti, în care vor fugi o serie de mânji bine cotaţi; Ramazuri, în cadrul căruia îşi vor disputa întâetatea concurenţi cu verificate state de serviciu şi Râmnicul Vâlcea, care se anunţă disputat de un lot numeros

ANTICIPARI

PREMIUL RAURENI. După valorile arătate până acum în probele publice sau la antrenament, cursa pare circumscrisă între: Furca, Râmniceanca, Fidel, Beatrice şi Liliac G.

PREMIUL ROŞIEŞTI. O cursă foarte deschisă. Debutanta Opera — ex Csardas M I. R. — ne-a lăsat o frumoasă impresie la lucru, în baza căreia credem că — dacă acceptă acest angajament — va juca un frumos rol în cursă. Normal, Ukelele, Tundra, Parsifal, Ancuţa, Chuny şi Salcâm sunt caii cursei.

PREMIUL RAMADAN. După părerea noastră cu şanse bine conturate sunt: Miss Texas, Zubr II, Lector, Chiot şi Halal. Adăugăm însă că şi Ethelwine a început să miste. Un outsider posibil este Făt Frumos II.

PREMIUL SAMUM. Calitatea concurenţilor, care vor oferi desigur un spectacol frumos, suplineşte faptul că Joppa Hanover domină autoritar lotul ce i se opune, în condiţiile acestui premiu.

PREMIUL RAMNICUL SARAT va prilejui desigur o luptă interesantă. Cu şanse se prezintă: Glonţ, Cartuşel, Peter Gordon, Birlic şi Iubita.

In special pensionarul grajdului Tejghiaua, se pare că întâlneşte o situaţie privilegiată.

PREMIUL RAMAZURI. Una dintre cele mai interesante curse ale zilei. Despre şanse, nu se poate anticipa nimic până la declararea partanţilor oficiali, deoarece — cum acestea sunt foarte echiiibrate — ar însemna să citãm pe toţi concurenţii.

PREMIUL RATEŞ probabil că se va împărţi în două reprize. Bim. Odessa, Năluca, A 1, Pădureţ II, Veturia, Pilot, Hotin şi Garda sunt caii cu primele şanse. Fiind însă vorba de elemente puţin regulate — bineînţeles cu excepţiile de rigoare — s'ar putea să se înregistreze şi surprize.

PREMIUL RAMNICUL VALCEA este o alergare foarte deschisă, în care majoritatea concurenţilor emit justificate pretenţii la victorie.

Vom cita pe: Chilipir, Voinicu, Cobza, Rozina, Puşa, Şoimu, Câmp, Va-ta, Spic, Săgeata, Livada şi Răsura, între care credem că se va da lupta finală.

CONCURENŢII PROBABILI

Premiul RÂURENI
Condiţie (1/1) — 18.000 lei

Dudu V.	1100	Crotenco
Lorica	1100	0
Veste Lună	1100	0
Bébé	1100	Tassopol
Beatrice	1100	V. A-sky
Halima	1100	Gaidaev
Tumba	1100	0
Liliac G.	1100	Corol
Furca	1120	Dobrescu
Râmniceanca	1140	Pavlic
Fidel	1140	Ghinea
Râuleţ	1160	0

Premiul ROŞIEŞTI
Condiţie (1/1) — 21.000 lei

Fudulia II	1180	Ghinea
Râuleţ	1180	Corol
Opera	1200	Tassopol
Ukelele	1200	0
Dulău	1200	0
Tundra	1200	Grăjdănescu
Parsifal	1220	Cerkasov
Ancuţa	1220	Pavlic
Chumy	1240	T. Marcu
Hapy End	1240	Gaidaev
Salcâm	1240	Szabo
Intrigant	1260	0

Premiul RAMADAN
Condiţie (1/1) — 15.000 lei

Porunca	1700	Toderaş
Tip Top	1700	T. Marcu
Crisantema	1700	0
Ethelwine	1700	Grünwald
Faust	1700	0
Făt Frumos II	1700	Vârlan
Mişu	1720	A. Bota
Halal	1720	Grăjdănescu
As Worthy	1740	Corol
Chiot	1740	Gaidaev
Vito	1740	Cerkasov
Lector	1740	Dobrescu
Ropot	1760	Brailowsky
Miss Texas	1760	V. A-sky
Amok II	1760	Litviniuc
Baba Dochiţa	1780	0
Zubr II	1820	Podoleacov
Veturia	1840	0

Premiul SAMUM
Record — 24.000 lei

Gaby M.	1700	Gaidaev
Blondella	1720	Fischer
Gladiator II	1720	0
Jos. Margot	1740	Grünwald
Levente	1740	I. Bordei
Ninon	1740	Voronin
Hanover	1760	Cerkasov
	1760	?
	1780	Pavlic

Premiul RÂMNICUL SĂRAT
Condiţie (1/5) — 18.000 lei

Lucefery	1680	0
Glonţ	1700	Fischer
Sulfina	1700	V. A-sky
Comtesse W.	1700	Corol
Brad	1720	0
Florita	1720	Drăgotescu
Bistricioara	1720	Sandu G.
Oborean	1740	Toderaş
Aluniş	1740	0
Cartuşel	1740	Gram
Peter Gordon	1760	Brailowsky
Birlic	1780	Crotenco
Brenn	1800	0
Busuioc	1800	0
Iubita	1820	Ghinea
Taina	1840	0
Vuet	1840	0
Jos. Margot	1880	0

Premiul RAMAZURI
Handicap — 18.000 lei

Dolly Worthy	2100	Crotenco
Isabella	2100	Brailowsky
Paj Axtell	2120	Corol
Allah	2120	0
Domniţa Harry	2140	0
Santuţa	2140	T. Marcu
Zeta	1240	Dobrescu
Dorka	2160	Grünwald
Champion jr.	2160	x
Nation	2160	Gaidaev
Valenţio	2160	Crainic
Natasa	2160	Carkasov
Trixie	2200	0
Tutun	2200	Ghinea

Premiul RATEŞ
Handicap — 15.000 lei

Lut	1700	0
Peggy Worthy	1700	Crotenco
Uria	1700	Zabelin
Domnia	1700	Lucan
Dracu	1700	0
Victoria II	1700	Crainic
Victoria	1700	Corol
Dvalin	1700	Marinescu
Bim	1700	Marcenco
Baba Dochiţa	1720	0
Isvor T.	1720	Buţan
Amok II	1720	0
Odessa	1740	Pavlic
Năluca	1740	T. Marcu
Ciuruo	1760	Gaidaev
A 1	1760	Fischer
Pădureţ II	1760	A. Bota
Lilia	1760	Ghinea
Veturia	1760	Tassopol
Aron	1780	Gram
Voinicu	1780	0
Victor	1800	0
Pilot	1890	Cerkasov
Garofiţa	1800	Dobrescu
Garda	1820	0
Hotin	1820	V. A-sky

Premiul RÂMNICUL VÂLCEA
Handicap — 15.000 lei

Chilipir	2100	Crotenco
G-ral Worthy	2120	Litviniuc
Voinicu	2120	Tassopol
Oborean	2140	0
Victor	2140	0
Harry Boy	2140	0
Dudu Gordon	2140	0
Dreapta	2140	0
Cobza	2140	Dobrescu
Tais	2140	Voronin
Joker	2140	0
Rozina	2140	Ghinea
Luminiţa	2140	0
Sultana	2160	Zabelin
Puşa	2160	Pavlic
Şoimu	2160	Gram
Câmp	2160	Szabo
Vrăjitor	2160	0
Elena	2180	0
Atlantida	2180	0
Habar	2180	0
Pinkerton	2200	Gavrilescu
Domnica	2200	A Bota
Va-ta	2200	Drăgotescu
Aluniş	2200	Fischer
Spic	2200	Marcenco
Săgeata	2200	V. A-sky
Durdulia	2200	Corol
Livada	2220	Toderaş
Răsura	2220	Gaidaev

INFORMAŢII

• *Azi se fac la secretariatul Jockey Clubului retragerile pentru reuniunea de Joi.*

• *BIEN ALLER, campionul turfului aparţine d-lui R. Xenopol, care după cum se ştie a pus bazele unui mare grajd de pur sânge.*

• *BRANCAS este refăcut de accidentul suferit în primăvară.*

• **ALERGARILE vor începe mâine la ora 14.**

• **LA BANEASA-TRAP începe mâine un nou pariu austriac. Premiul iniţial, 30.000 lei.**

• AZI se publică la secretariatul societăţei hipice române de trap distanţele pentru alergările de Sâmbătă.

Pe marginea statisti

— N. Ilinca s'a detaşat în primul loc al clasamentului

Promovarea elementului indigen

Cele nouă reuniuni disputate din cadrul meetingului de toamnă, au adus o vagă lămurire în clasamentul jockeilor. Aceasta bine înţeles în ceeace priveşte lupta pentru primul loc.

Intr'adevăr, de unde la sfârşitul meetingului de vară, Ilinca şi Vincent promiteau un duel pasionant în lupta, pentru titlul de campion de oarece îi despărţeau numai două victorii, astăzi călăreţul român a isbutit să-şi tripleze avantajul, sporindu-şi totodată în mod considerabil şansa de a nu mai pierde primul loc.

Fără îndoială, Ilinca merită cu prisosinţă titlul de campion, a cărui perspectivă i se desemnează tot mai lămurit. Este un profesionist conştiincios, cu certe calităţi, în afara unei modestii cu totul specifice.

Vincent a fost urmărit de neşansă. Probabil că vom avea prilejul să scrim în curând lucruri elogioase pentru el.

Sperăm deci...

Pentru locul al treilea, între J. Gill şi A. Cucu se dă o crâncenă luptă. La egalitate erau la sfârşitul meetingului de vară, la egalitate sunt şi acum. Probabil că până la urmă tot Cucu va obţine câştig de cauză, având avantajul că poate încăleca la o greutate mai mică şi deci cu mai multe şanse de a obţine mai multe monte şi deci victorii.

Din rest, Oprescu s'a prezentat într'o formă excepţională, repurtând şapte victorii şi efectuând un important salt în clasament. Este fără îndoială un călăreţ de talent, care umple în mod eficace golul ce persistă în rândurile jockeilor noştri.

Rivalul său, Florescu, a fost în toamnă — cel puţin până acum — mai puţin norocos. N'a cules decât o singură victorie, dar acest fapt nu-i scade cu nimic din valoare şi noi îl socotim un bun călăreţ.

Radu Cristea manifestă o formă constantă; iar în ceiace priveşte pe Tasim, acesta se pare că se găseşte sub nivelul formei de astă vară.

In sfârşit, dela începutul actualului meeting a intrat în luptă şi D. Papadopulos. Evident, jockeul grec nu putea emite pretenţii pentru locurile prime din fruntea clasamentului, de oarece handicapul ce-l suporta era colosal.

Esenţialul este însă că Papadopulos a manifestat o valoare neaşteptat de bună, fiind revelaţia acestui meeting.

Aprecierile ce le-am formulat despre el după fiecare victorie repurtată, sunt o mărturie că ex-campionul grec ne-a lăsat o impresie dintre cele mai frumoase. Cu un stil mult ameliorat faţă de anii trecuţi când a mai încălecat la noi, Papadopulos a dat dovadă de a fi un călăreţ foarte conştiincios, cu mult simţ al trainului, foarte inspirat şi deosebit de energic în fuleuri, chiar când nu recurge la ajutorul cravaşei. In linii generale, un jockeu cu însuşiri sensibil echilibrate. Apariţia lui o subliniem.

PROMOVAREA CALAREŢILOR INDIGENI

Este cazul să facem pe marginea acestei statistici o constatare foarte îmbucurătoare şi importantă.

Este vorba de promovarea călăreţilor indigeni. Atât garda veche, în frunte cu Ilinca şi Radu Cristea cât şi tinerii se remarcă c'un deosebit brio.

Desigur, una din pincipalele probleme ale hipismului nostru este formarea de noui cadre. Jockey Clubul în dorinţa de a accentua mersul înfloritor al curselor de galop a făcut în această direcţiune un început bun, creiând alergări pentru băeţi de grajd.

Rezultatele n'au întârziat să se evidenţieze, eşind la iveală câteva talente. In felul acesta desigur că se va remedia — cu timpul, evident —criza de călăreţi.

CLASAMENTUL

N. Ilinca	38
R. Vincent	32
J. Gill	26
A. Cucu	26
I. Oprescu	20
R. Cristea	19
I. Tasim	13
M. Mullot	12
I. Florescu	11
I. Crişan	
D. Papadopul	
I. Grecu	
St. Iosza	
V. Huţuleag	
C. Logofătu	
G. Enescu	
I. Nicodim	
C. Urdăreanu	
Ed. Gill	

N. ILINCA
Primul în clasament

I. Pârvules	
I. Huţulea	
I. Tănase	
S. Simon	
P. Cucu	
C. Durnea	
I. Santi	
I. Ionescu	
G. Horwa	

Clasamentul condu

— Meetingul de toamn

Am publicat acum câtva timp clasamentul conducătorilor pe durata meetingului de vară, adică dela 1 Mai până la 30 August 1940.

Pentru a ţine în curent pe cititorii noştrii cu situaţia conducătorilor socotită dela începutul actualului meeting de trap, recte dela 1 Septembrie a.c. vom reproduce cu regularitate, în fiecare Marţi, aspectul luptei ce se dă în clasament.

După şapte reuniuni, Cercasov a reuşit să obţină primul loc în clasament, talonat de Pavlic, care are la dispoziţie un efectiv mult prea numeros şi deci, o armă foarte însemnată în această luptă.

Iată cum se prezintă clasamentul după rezultatele reuniunei de Sâmbătă:

N. Cercasov	9
M. Pavlic	8
T. Tassopol	6
V. Andreyevsky	6
N. Gaidaev	4
S. Corol	
I. Szabo	
L. Garunwa	
Gh. Crainic	
E. Marcen	
B. Grăjdă	
Gh. Ghin	
D. Dobresc	
G. Gram	
E. Fischer	
D-ra Crist	
T. Marcu	
I. Crotenc	
A. Brailov	
I. Nuţu	
N. Buţan	
V. Lucan	
St. Teofil	
A. Podole	

N. CERCASOV
Campionul conducătorilor

Cla

Este lucru pului germ cent stabilit confirme valoare a t mania. Isp doi ani Pil Peter Ford

Acesta c Ruhleben de metri 1. celentă pe certificată cronometra

In legăt torie a lui se impune paralelă în ani din Ge la noi. S Pica II că Trap a re a avut c fi fost for 1.32. C a'er

I S M

icilor

Jockeilor —

os

8
5
5
5
4
4
4
4
3
2

VINCENT

2
2
2
1
1
1
1
1
1

ătorilor

1940 —

3
3
3
2
2
2
2
2
1
1
1
1
1
1
1
1
1
1
1
1

cu

orescu

y

v

Alergările de galop

BANEASA ; ZIUA 9-a

Joi 3 Octombrie

S'au publicat handicapurile

Pr VĂMILOR — Vânzare
20.000 lei — 2200 metri

Overbrook	50½
Jagodka	43½
Zefir	51½
Beauty	57
Băiețel	57
Puișor	50
Rubin	55½
Szantas	59
Etelköz	64
Mircioaia	37½
Pr. d'Orange	43
Li	55½
Orion	49½
Niculae	60
Hazliu	60
Flandra	46
Florence	50
Campanella	40½
Bucuria mea	49
Lecaude	55½
Estoc	54

Pr. LITTLE NELLIE KELLY
W.-H'cap — 30.000 lei — 1200 m.
— 2 Reprize —

Susi	71
Brandywine	69½
Olive	69
Le Petit Mac	68½
Ghibelin	66
Printre toți	62½
Cordon Rouge	62
Mixandra II	62
Straja	61½
Nekeal	60½
Lup	60½
Garofița	60
Bandit	59
Marsala	59
Păpușa II	59½
Girardi	58
Voie Bună	58
Lorica	58½
Doruleț	57½
Beauchcomber	56
Ena	56
14 M.	56
Lucreția	55
Bold	54
Crăiasa	52½
Junte	51½
Buhor	51½
Golana	50½
Judy	50
Bougie	49½
Bluff	49½
Băețandru	49
Princess Trix	48½
Ancuța	47½
Potop	45

Premiul ARAD
30.000 lei — 1600 metri

Principessa	44
Beuaty	53
Miami	44
Brancas	54
Cornița	58
Persane	48
Très Pratique	52½
Zamfira	49½
Bock	58½
Blue Girl	58
Odihna	58
Cătălin	54
Amnar	61½
Silver Print	57½
Orion	49½
Sukoro	50
Garoafa II	49½
Niculae	55½
Talalka	49½
Burgos	48
Ciocârlan	52½
Pali	55½
Tricolor	61
Estoc	51

Pr. BREZOI — Vânzare
30.000 lei — 1000 metri

Crăiasa	57½
Schela	54½
14. M.	59
Buhor	53
Bluff	59
Băiețandru	56
Marsala	59
Golana	57½
Lucie	51½
Opinca II	57½
Nindi	57½
Gudrun	47
Paraleu	50
Chefliu	50
Lăiesita	51½

Pr. CURTICI — W.-H'cap
25.000 lei — 1300 metri

Mazepa	74½
Smaranda	71
Rada III	64½
Vigo	62
Lăncier	61
Sukoro	60½
Meșteru Manole	61½
Garoafa II	58
Biribi	58
Furtuna	57½
Miami	55½
Zefir	55½
Talalka	55½
Florence	54½
Burgos	54
Leoaica	54
Maffia	54
Bold Topsy	53½
May Day	53
Capriole	52½
Pénitence	50½
Fanatic	49
Jagodka	47½
Walhalla	45

Premiul GOVORA
40.000 lei — 2000 metri

Don Basil	57½
Buburel	58½
Argintiu	56
Marcella	59
Bock	54½
Roy	54
Almaș	53½
Jortoman	51
Pali	54½
Nae	55½
Halmei	57½

Dela plecare la sosire

CAI IN FORMA: Bila, Ciocârlan, Furtuna, Lecaude, Jagotka, Monfaucon, Pali, Farmec, Paiața, Overbroock, L'Aouzelle, Agitatote, Halmei, Aida, Odihna, Olaf, Rose d'Orsay, Olanita, Răzvrătit

DE URMARIT: Cin'te ține, Salamanca, Ticu, Niculae, Malnoue, Lily

• BILA ne lăsase impresia mai de mult a fi în formă, deși merita o victorie.

• CIOCÂRLAN a confirmat și el că se află în bună formă și că performanța precedentă trebuia pusă exclusiv pe seama lui Urdăreanu, care l-a încălecat foarte slab. A fost la un pas de victorie, dar până la sfârșit greutatea excesivă ce purta s'a dovedit a fi un obstacol de neînvins.

• FURTUNA a încercat să se reabiliteze de modestele-i performanțe, dar a avut ghinion să întâlnească doi adversari mai în formă decât ea. Sescu a prezentat-o bine.

• LECAUDE a terminat a patra, destul de aproape, dar fără a fi prea periculos.

• JAGODKA, ca de obicei a condus plutonul. De data aceasta a arătat însă și un oarecare progres de formă, astfel că este de urmărit.

• CIN'TE ȚINE n'a alergat rău. Probabil că este pe punctul de a repeta lovitura din primăvară.

• SALAMANCA a început să miște. S'ar putea să-și găsească în curând o alergare.

• TANASE purta o greutate mult prea mare în raport cu posibilitățile lui.

• HARȚA nu este o iapă constantă.

• WALHALLA este cu mult mai modestă decât ne închipuiam.

• SZARCSA avea o șansă. A avut însă o cursă nefericită, fiind printre ultimii în parcurs.

• MAY DAY nu deține o formă prea bună.

• MONFAUCON și-a găsit cursa, pe care dealtfel o merita cu prisosință. Trebue să adăugăm că Mullot l-a călărit foarte bine de data aceasta.

• PALI cu Papadopulos în șea a făcut o cursă remarcabilă. Deține o condiție excelentă.

• FARMEC greu să lipsească din plase. Mai rar un element atât de conștiincios cum este fiul lui Favara.

• PAIAȚA se găsește în cert progres. Se pare că va fi capabilă de performanțe net superioare celor de până acum.

• OVERBROOK a pierduit teren prețios la plecare, terminând totuși al cincilea. Un indiciu că deține o condiție perfectă. Dacă n'ar poseda un caracter atât de dificil și-ar fi găsit de mult cursa.

• PERSANE avea șansă, dar ca de obicei a decepționat. O iapă imposibilă.

• BURGOS n'a contat aproape deloc. Origina sa este dintre cele mai selecte, dar pe turf, această iapă n'a arătat valori prea bune. Poate să dea rezultate la herghelie.

• LUȚICA n'a fost niciodată o iapă cu valori constante. Normal deci ca după două performanțe acceptabile, să urmeze una obscură, de natura celui de Duminică.

• TICU a concurat obscur. Ne lăsase totuși impresia că își vine în condiție.

• BEAUTY n'a contat.

• LI este sub valoarea din trecut. A încheiat plutonul la distanță.

• BOER BIBI a câștigat în canter premiul Satrap. Drept este că nici n'a avut adversari

Oricum, acțiunea lui este impresionantă. Il arată drept un performer de mare clasă.

• DOGGIE n'a fost un adversar serios pentru Boer Bibi, totuși a avut posibilitatea să câștige în mod extrem de simplu 20.000 lei.

Și asta e ceva!...

• L'AOUZELLE a fost în situația fiului lui Epinard.

Acțiunea ei ne-a plăcut și credem că fiica lui Tourbillon este fermă. Ar fi însă foarte greu să ne pronunțăm — după această victorie — asupra viitoarelor ei angajamente.

• BILITIS n'a fost niciodată o adversară de talia lui L'Aouzelle. Dealtfel, în ultima vreme, fiica lui Grand Duc manifestă și un regres de formă.

• AGITATOTE, după cum am scris și în cronica noastră de eri reprezintă încă un mare semn de întrebare.

Chiar dacă socotim accidentală victoria ei din premiul Măgureni, totuși se impune faptul că fiica lui Agitato a confirmat valabilitatea perfor manței precedente din handi capul Paradox. Ar fi deci de tras concluzia că ne găsim în fața unui element de valoare care s'a afirmat abia la trei ani.

Oricum însă, viitoarele eșiri publice ne vor edifica. Așa că până atunci ne vom abține de la alte presupuneri.

• MITSOUKO III nu mai este iapa din trecut. Când i s'a cerut să galopeze pe linia dreaptă, fiica lui Indus n'a arătat acțiunea ei de altădată.

• HALMEI s'a apărat onorabil, dar între timp Agitatote — de care dispusese la mare luptă în premiul Paradox — a dovedit un cert progres, provenit din faptul că acel galop public i-a folosit.

• NAPLOM a fost desavantajat de modul cum s'a desfășurat cursa. In plus îi lipseau și galopurile publice. Probabil însă că nu va mai arăta nicicodată valoarea din trecut.

• COLOMBO nu putea juca alt rol, cu greutatea ce purta.

• MARCELLA a plecat ultima și a terminat tot ultima, la distanță. Performanța ei este prea modestă pentru a o putea socoti exactă. In orice caz, fiica lui Prince d'Orange nu mai are elasticitatea galopului său din trecut. Nici distanța nu era pe placul ei.

• HÂNCU a fost o veritabilă revelație. Conformația lui denotă clar că era un element tardiv. Cele câteva eșiri publice i-au desăvârșit forma și condus admirabil de Papadopulos, a reușit o frumoasă victorie.

• RIVAL este un mânz de o vigoare deosebită. Eșecul lui se datorește în exclusivitate exageratei curse de așteptare. Dacă era aruncat mai devreme în luptă, poate ar fi câștigat.

• SIRET s'a apărat onorabil. Nu vom uita faptul că purta 59½ kg. pe o distanță pe care o aborda pentru prima oară. In plus, îi lipsea și un galop public. Toate aceste ne fac să-l privim cu aceiași încredere ca și până acum.

• EOLE nu putea face mai mult.

• GHIBELIN la fel. Nu era de talia adversarilor ce i se opuneau.

• AIDA a confirmat bunele ei comportări recente repurtând o victorie meritată. A repetat dealtfel valoarea performanței din ziua când se plasase după Nae. Este o iapă dotată cu frumoase și complete calități.

• ODIHNA a marcat un progres de condiție, dar n'a putut închieta la nici un moment pe învingătoare.

• OLAF cu regularitatea ce-l caracterizează, a figurat din noua la sosire.

• ROSE D'ORSAY a figurat din nou. Se află mult îmbunătățită față de trecut.

• NICULAE a concurat satisfăcător. Totuși se cuvenea să joace alt rol. Probabil că nu s'a mai insistat cu el, când Huțuleag se convinsese că pierduse partida.

• MAZEPA s'a comportat destul de bine. Un indiciu că deține o bună condiție.

• CAIAFA își vine în condiție. Va câștiga în curând.

• MĂCIEȘ a reintrat modest. Probabil însă că acest galop public să-i fi folosit.

a trăpașilor germani

...nstatat clasa tra- ... Un rezultat re- ... Ruhleben vine să ... odată ridicata ... ușilor din Ger- ... armăsarului de ..., un fiu al lui ... concludentă.

...gând recent la ...arcat pe 1540 ... Desigur, o ex- ...nanță care este ...ă rezerve de

...cu această vic- ...us o paranteză ...ta vorba de o ...trăpașii de doi ...nia și aceia de ...mâna trecută, ...nd la Băneasa ... 32,6. Roaiba ...urse. Dacă ar ... putea stabili ...tul distanță ... importan-tă, deoarece Pica II a fugit pe 1260 de metri iar Pilatus pe 1540. O diferență de 280 de metri nu poate fi hotărîtoare.

Ar urma în urma acestor două performanțe că diferența între mânjii germani de trap și aceia dela noi ar fi de aproximativ 6 SECUNDE.

Natural, nu suntem aproape de standardul internațional de trap. Dar nici prea departe.

Sigur este însă că ne aflăm într'o perioadă de ameliorare a producției indigene. Dacă se va persevera în încurajările cari s'au acordat crescătoriei, progresul se va accentua iar diferența se va diminua.

Nu-i vorbă, forul conducător a avizat la măsuri de acest fel și suntem convinși că rezultatele nu vor întârzia.

Inceputurile s'au văzut.
Exemple?
Destule.

Avion, actuala generație de doi ani, etc.

Revenind la victoria lui Pilatus este de menționat că el a dispus ușor de Comtesse Liesa căreia îi dădea 80 de metri și Eilbote cu care pleca la egal.

Dăm și rezultatul:

1. Pilatus, 1540, G. Jauss jr.
2. Comtesse Liesa, 1480, J. Huttegger.
3. Eilbote, 1540, Ch. Mills.
4. Colonel, 1540, W. Weidner.
5. Nordkanal, 1480, C. Schön.
6. Fabian, 1540, O. Dieffenbacher.

Femina, 1500, F. Perk.
Ossi Guy, 1540, F. Schulz.
Femina și Ossy Guy au fost distanțate.

Câștigat: 3,6 lungimi. Pilatus din Peter Ford și Pistazie este antrenat de Janss senior și aparține grajdului Georgi.

Cota: 19; 13. 17. 28 pentru 10.

St. Georg a câștigat
premiul Internațional de distanță

Zilele trecute la Ruhleben s'a disputat premiul Internațional de distanță, 3200 de metri (10.000 de mărci).

Au concurat o bună parte din trăpașii de valoare ai Germaniei. Favorit a plecat Ludwig Ford, care era topweight. Dădea adversarilor lor avantagii până la 100 de metri.

Din această cauză nu a putut termina decât al doilea. Victoria a revenit lui St. Georg, un armăsar în vârstă de 5 ani, din Dear. El a dispus cu 1½ lungime de Ludwig Ford. Atât învingătorul cât și învinsul au stabilit performanțe excelente, marcând 1.25 și 1,24,1 pe kilometru.

Iată rezultatul:

St. Georg	3260	Frömming
Ludwig Ford	3300	G. Jauss jr.
Athos	3240	F. Schulz
Indian	3260	A. R. Ebeling
Erdgeist	3220	F. Perk
Mistral	3240	Ch. Mills
Cordoba	3200	O. Deiffenb.

St. Georg din Walter Dear și Sonia, este antrenat de J. Frö... ming și aparține d-lui ...
Câștigat: 1½, 1...
Cota: 49; 1...

ATLETISM

Campionatele juniorilor în cifre

Rezultatele din 1940 mai bune decât cele din 1939. — Clubu-rile şi Ligile după naţionale

Campionatele Naţionale ale juniorilor s'au terminat.

Ultima mare manifestaţiune atletică a anului s'a sfârşit aşa cu am prevăzut, în plin succes, dovedind pe deoparte realele talente pe care le posedă atletismul românesc, iar pe de altă parte, o grijă în prezentarea manifestaţiunii, ridicând organizarea tehnică la o adevărată artă.

Respectând o tradiţie, revenim în numărul de astăzi cu o serie de cifre menite să ne înfăţişeze naţionalele d Sâmbătă şi Duminică sub aspectul rezultatelor.

1939	1940
100 m.: 11 s. 3	10 s. 9
200 m.: 22 s. 8	23 s. 4
400 m.: 52 s. 2	53 s. 6
800 m.: 2 m. 4 s. 2	2 m. 2 s. 7
1500 m.: 4 m. 20 s. 5	4 m .13 s.
3000 m.: 9 m. 35 s. 8	9 m. 21 s. 4
110 m. garduri: 17 s. 6	17 s. 2
400 m. garduri: 59 s. 8	61 s. 5
Lungime: 6 m. 73	6 m. 71
Înălţime: 1 m. 56	1 m. 71
Prăjină: 3 m. 50	3 m. 60
Triplu salt: 13 m. 53	13 m. 91
Disc: 38 m. 09	43 m. 19
Greutate: 12 m. 37	12 m. 17
Suliţă: 46 m. 72	51 m. 45
Ciocan: 31 m. 73	35 m. 54
4×100 m.: 44 s. 4	44 s. 9

Făcând o recapitulare constatăm că din 17 probe pentru 11 din ele rezultatele au fost mai bune în 1940 iar în şase performanţele au fost inferioare celor obţinute anul trecut.

Acest progres calitativ se completează şi cu unul cantitativ, ţinând seama că numărul concurenţilor a fost mai mare în 1940 faţă de cel din 1939.

Aceasta în ciuda evenimentelor prin care a trecut ţara şi de pe urma cărora a avut de suferit şi mişcaea atletică.

LIGA BANAT IN FRUNTEA CLASAMENTULUI

Surpriza în acest an a fost desigur excelenta comportare a atleţilor bănăţeni, care au reuşit să cucerească şase campionate din 17.

Iată clasamentul:

Liga Banat 7 campionate.
Liga Muntenia 5 campionate.
Liga Someş 3 campionate.
Liga Ţara Bârsei 2 campionate.

VIFORUL DACIA A CUCERIT CELE MAI MULTE CAMPIONATE

Clubul care se poate mândri că a cucerit cele mai multe campionate este Viforul Dacia.

Iată cum se înfăţişează situaţia în cife:

Viforul Dacia 5 campionate.
Şoimii 3 campionate.
Rapid-Timişoara 3 campionate.
C. A. Recas 2 campionate.
S. S. S. G. Braşov 2 campionate.
U. D. R. 1 campionat.
Electrica 1 campionat.

Este cazul să semnalăm lipsa Venusului — anul trecut clasificat primul club pe ţară, — şi recordul stabilit de Şoimii din Cluj care cu doi atleţi şi-a însuşit trei campionate

PROVINCIA NET SUPERIOARA!

Duelul Bucureşti-Provincie s'a lichidat cu un net succes al provincialilor. Intr'adevăr, din cele 17 campionate provincia şi-a însuşit 12 campionate iar Bucureştii s'au mulţumit cu 5 titluri.

Pe naţionalităţi, campionatele s'au împărţit astfel:

Atleţi de origină română: 11 campioni.
Atleţi saşi: 2 campioni.
Atleţi şvabi: 4 campioni

UN SINGUR RECORD

In campionatele naţionale din acest an s'a ameliorat un singur record, acela de la disc. Peformanţa lui Popescu este de departe cea mai bună ispravă în cadrul naţionallor.

De pe pistă...

Moina, excelentul nostru sprinter, ne-a anunţat că se va stabili la Blaj.

Este locul unde îşi va desăvârşi învăţătura şi unde, suntem siguri, nu va da uitării nici sportul căruia şi-a închinat cei mai frumoşi ani ai tinereţii lui şi l-a luminat cu isprăvi ce l-au situat într'un loc pe care mulţi tineri ca şi el îl visează doar.

*

Şi pentru că a venit vorba de schimbări de domiciliu, e cazul să anunţăm încă una.

Ahmet Suliman, până mai ieri om de serviciu la fosta Straja Ţării, şi-a găsit o nouă ocupaţie.

Angajat de d. ing. Octav Ionescu, preşedintele Stadiului Român, la întreprinderea d-sale, a fost detaşat la Piatra-Neamţ.

Intâlnindu-l tocmai când părăsea Capitala, a ţinut să ne asigure că va continua să activeze — de unul singur la început — şi ori de câteori va fi nevoie se va deplasa la Bucureşti pentru a apăra culorile clubului roş-albastru.

In anul viitor, Cupa României, se va disputa probabil pe ligi

In ultima vreme s'a ventilat ideia ca mult disputatul trofeu atletic „Cupa României", să nu se mai dispute pe cluburi, ci pe ligi.

Măsura pe care o credem excelentă şi am dori-o realizată, a fost dictată de actuala conformaţie administrativă a atletismului nostru.

Disputa pe cluburi prezintă inconvenientul că nu poate da posibilitatea tuturor cluburilor să prezinte tot ce are mai bun.

E deajuns să ne gândim la o combinaţie braşoveană, bucureşteană sau de aiurea, pentru a ne da seama de avantajul pe care l-ar prezenta ncua formulă. In felul acesta competiţiunea ar căpăta un interes îndoit şi ar da disputei mai multă viaţă, caracter de care trebuie să recunoaştem că suferă această mare competiţiune.

HAND-BALL

O vastă campanie de popularizare a handballului

Federala Română de handball în dorinţa de a populariza jocul handballului în rândurile tineretului, a luat o fericită iniţiativă de a organiza un campionat şcolar de handball pentru liceele din Capitală.

Competiţiunea va începe în cursul acestei luni disputându-se sub forma unui turneu eliminatoriu.

O comisiune alcătuită din d-nii prof.: V. Orăşanu, N. Duţescu şi C. Morţun se va ocupa de tinerele tineretului.
cu organizarea tehnică.

FEDERAŢIA VA INCURAJA CAMPIONATUL.

Federaţia de handball va încuraja competiţiunea donând liceelor participante mingi şi tricouri.

REGULAMENTUL VA FI POPULARIZAT.

In şedinţa de ieri a Comitetului federal s'a hotărât să se tipărească regulamentul jocului de handball şi împărţit spre a fi popularizat acest joc în rân-

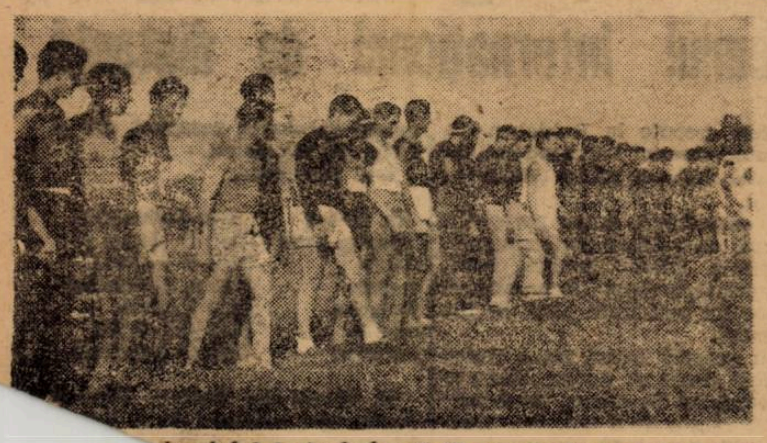

...campionatului de juniori atleţii se pregătesc pentru sa-...tul M. S. Regelui

Duminică în Dudeşti

Echipa Gălăţeană „Gloria C. F. R." va înfrunta o formaţie a lui Mielu Doculescu

Programul reuniunii a luat forma definitivă

Continuându-şi opera de redresare şi popularizare a boxului gruparea „Mielu Doculescu" va organiza Duminică în matineu, o nouă reuniune amatoare în aer liber.

Această a cincea întrunire regisată de formaţia de sub conducerea popularului fost campion naţional, iese din cadrul reuniunilor obişnuite prin aceia

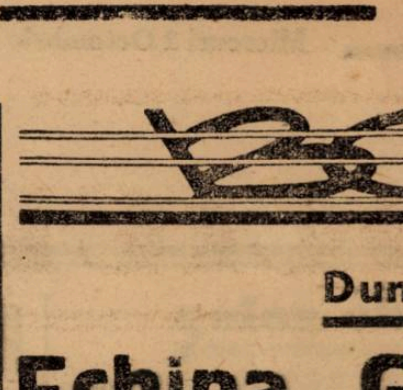

GR. JELESNEAC

că, la realizarea succesului va colabora una din reputatele formaţii ale provinciei.

Este vorba de gruparea „Gloria C. F. R." din Galaţi a cărei echipă de box va face deplasarea la Bucureşti spre a întoarce vizita colegilor lor din Capitală.

Sub conducerea maestrului Dumitru Panaitescu, gălăţenii vor deplasa cea mai bună echipă. In rândul celor cari vor veni la Bucureşti găsim pe: Grigore Jelesneac, unul din învingătorii dela Budapesta şi probabil cel mai bun amator actualmente în antrenament, Vasile Boanţă şi Nicolae Boncilă, foşti campioni naţionali şi Aurelian Jercan, una din marile speranţe ale Galaţilor.

Acestei redutabile formaţiuni, Mielu Doculescu îi va opune pe cei mai buni elevi ai săi, fapt care ne îndreptăţeşte să credem că reuniunea de Duminică este sortită unui frumos succes.

Forma definitivă a programului întrunirii dela „Martac" are următoarea înfăţişare:

MATCHURI AMATOARE

Cristinel Stănescu (M.D.) — Niculae Grossu (Box Sport).
Alexandru Russu (Gloria C. F. R.) — Constantin Draganoiu (M. D.).
Aurelian Jercan (Gloria C. F. R.) — Costel Stănescu (M. D.).
Niculae State (Gloria C. F. R.) — Gheorghe Florea (M. D.).
Niculae Boncilă (Gloria C. F. R.) — Radu Roşianu (M. D.).
Vasile Boanţă (Gloria C. F. R.) — Tudor Pipoş (M. D.).

MATCH DE ANTRENAMENT

Grigore Jelesneac — Gheorghe Cojocaru — Niculae Rădan.

Pentru 6 Octombrie

PETRE TOFAN nu acceptă matchul cu Romulus Caracaş

El solicită o dată mai târzie

Zilele trecute, Petre Tofan a lansat o provocare lui Romulus Caracaş cu care are o veche răfuială. Elevul lui Mielu Doculescu s'a grăbit să ridice această provocare şi matchul a fost anunţat pentru data de 6 Octombrie când, în grădina „Martac", se va desfăşura întâlnirea dintre reprezentanţii formaţiei gălăţene „Gloria C. F. R." şi cei ai grupării gazdă.

Se pare că Petre Tofan nu a fost consultat în această chestiune căci eri am primit la redacţie o scrisoare semnată de fostul candidat la titlul de campion naţional, scrisoare prin care Tofan ne roagă să arătăm că nu deţine o formă acceptabilă şi nu poate să boxeze Duminică.

„Intenţionez să abandonez hermina albă — ne scrie Tofan — şi să deviu profesionist. In consecinţă ţin foarte mult ca acest ultim match pe care îl susţin în cariera de amator să fie la înălţimea reputaţiei pe care voi încerca să mi-o creiez în noua calitate. Cum nu sunt la punct cu antrenamentul nu pot accepta să înfrunt pe Romulus Caracaş în ziua de 6 Octombrie ci la o dată când amândoi vom putea să pretindem că deţinem cea mai bună formă".

Apreciem conştiinciozitatea lui Petre Tofan şi semnalăm cazul organizatorilor dela 6 Octombrie pentruca aceştia să ia măsurile pe cari le cred de cuviinţă

„TIRUL" proectează organizarea unei noui reuniuni

Frumosul succes repurtat de reuniunea desfăşurată Sâmbătă seară în incinta din splaiul Independenţii a determinat pe conducătorii societăţii „Tirul" să se gândească la organizarea unei noui întruniri de amatori.

Această reuniune ar urma să se desfăşoare chiar Sâmbătă seara şi nu se va renunţa la ea decât în cazul când, în cursul zilei de astăzi nu se va putea alcătui un program care să asigure reuşita.

Dacă mai marii primei noastre societăţi sportive nu vor putea să selecţioneze boxeurii necesari unei runiuni cu şanse de succes, întrunirea va suferi o amânare de o săptămână şi atunci nu este exclus ca în fruntea ei să stea un match profesionist.

MOTOCICLISM

Numărul mașinilor a crescut

Manifestările sportive au dispărut însă din programul de activitate al grupărilor

îndreptarea situației se impune

Primim la redacție numeroase scrisori prin care suntem întrebați cărui fapt se datorește totala stagnare a manifestărilor motocicliste. Un cetitor care își trece proza sub anonimat sugerează chiar organizarea unui fel de „Tur al României" asigurându-ne de o numeroasă participare. Nu suntem atât de optimiști ca acest corespondent al nostru, dar suntem convinși că probe de regularitate de nu prea lung kilometraj ar da rezultate admirabile și ar conduce la realizarea unei activități folositoare.

Astăzi când cadrele motocicliștilor cu schimbul sunt destul de pronunțate și numărul motocicletelor de mică cilindrație destul de ridicat, abandonarea inactivității se impune, mai ales că programarea și organizarea reuniunilor motocicliste ar veni să colaboreze la formarea acelora cari, mai curând sau mai târziu vor fi chemați să îndeplinească misiuni grele.

Anul trecut pe toamnă, când cererile armatei au determinat alegerea unor modele de mașini capabile să facă față terenurilor variate, reprezentanții respectivi au fost chemați ca, prin oamenii lor, să facă dovada calităților mașinilor propuse pentru serviciile armatei. Și, în decurs de câteva săptămâni, conducătorii motocicletelor au fost supuși unei întregi serii de probe dificile, cărora nu le-a putut rezista însă decât cei mai buni. S'a văzut atunci că pregătirea motocicliștilor în general este departe de a fi satisfăcătoare și ea se va menține la nivel insuficient atâta timp cât manifestările motocicliste nu vor forma subiectul unor programe abil întocmite.

Entuziaștii, ca și corespondentul nostru de care vorbim mai sus, se gândesc să „zboare" și consideră că cel mai nimerit lucru este să se organizeze alergări de lung kilometraj, în care să se pună la contribuție eforturi peste puterile celor cari se găsesc la abc-ul motociclismului. Nu suntem de părerea acestora, pentrucă știm ce însemnează o întrecere de felul celor propuse de ei. Totdeauna acest soi de competițiuni au dat rezultate falimentare, fie din cauza marilor cheltueli necesitate, fie din cauza numărului redus de concurenți, fie pentru motivul că formulele cari stăteau la baza lor nu puteau să satisfacă în măsură egală pe toți participanții.

In 1929 când s'a disputat ultimul „Mare Turism" câștigat de Ștefan Bonciulescu, contestațiile depuse după victoria acestuia au determinat pe organizatori, în speță Moto Clubul Român, să renunțe la această competițiune, și, un an mai târziu ea a fost scoasă din programul de activitate al grupării noastre decane.

In asemenea condițiuni nu putem fi alături de cei cari preconizează încercări de felul celeia de care ne ocupăm mai sus. Având drept deviză: *încercări dese și cât mai numeroase și mai variate*, reamintim grupării A. R. M. A. care are la dispoziție regulamentul unei probe de regularitate, că a sosit timpul să demonstreze că puterea de muncă a conducătorilor ei nu a rămas numai o noțiune istorică.

După cum toți admiratorii sporturilor mecanice știu, gruparea de sub conducerea d-lui Paul Vasilescu și-a asumat răspunderea organizării unei competițiuni de regularitate pentru desfășurarea căreia este circuitul: gara Pusnicul-Pasărea-gara Pusnicul.

Aceasta este competițiunea cea mai indicată să servească drept început de reluare a activității și, după cum arătam și într'un articol precedent, considerăm că gruparea A. R. M. A. trebuie să-și îndeplinească o datorie de onoare organizând competițiunea încă în cursul acestui an.

Pean

VOLLEY - BASKET

La Constanța

Etapa IV-a a cupei „Petre C. Angelescu"

Constanța, 29 (prin telefon). — Astăzi s'a disputat în localitate pe terenul C.F.R., etapa IV a cupei „Petre Angelescu" și două matchuri restanță din campionatul de primăvară.

Un public cifrat la 700 persoane a asistat la dispute.

Iată **rezultaele** tehnice:

CUPA „PETRE ANGELESCU"

A. S. Constanța—C. F. R., forfait ambele echipe.

C. F. R.—E F. A., 15-4, 15-2.

A. S. Constanța—Elips, 15-2, 15-7.

A. S. Marina II—S. E. M., 15-5, 15-9.

RESTANȚE

C .F. R. — Elpis, 15-13, 15-7.

DEMONSTRAȚIE

Elpis (pitici) — A. S. Constanța (fete) 15-13, 15-11.

S'AU REMARCAT

Preda Nic., Andeiade Ștefănescu, Gadiolov și Berchină.

CICLISM

Pentru „specialiștii" de pe margine...

Ce înseamnează să fii recordman al orei la noi și la alții...

Odată cu încercarea a treia și cu stabilirea unei noui performanțe, ce depășește pe cele anterioare, N. Dobrin ne-a declarat formal că a fost ultima tentativă din anul acesta, lăsând altora eventualitatea măririi mediei de 38,659 km. și acestor „altora" cari s'au grăbit să ridice... invitația (eram să zicem mănușa) primului recordman român al orei, le închinăm rândurile de față, deși unul a și încercat.

Incercările lui Dobrin — în special cea de-a treia — au fost urmărite cu mult interes și cu mare dorință de imitare de un grup restrâns, dar plin de esență de ciclişti și suporteri insistenți ai pedalei. Faptul ne-a bucurat sincer — dovedind în primul rând că ciclismul românesc cu toate năpăstuirile soartei din ultima vreme are tot rândurile unite, iar în al doilea rând că acest gen de activitate velocipedică se va bucura în curând și la noi ca și în occident de un frumos succes de popularitate. Dorința de imitare a început să dea ghes în sufletele multora dintre ciclistii noștri. Este un fapt de bun augur. Numai că ne-ar place să credem că acest simțământ trezit în numele cunoscute ale ciclismului autohton să nu fie doar o necontrolată dorință de a da curs unei invidii de vedete sau până la urmă... o încercare a mării cu degetul...

Ar fi regretabil și pentru prestigiul nostru velocipedic și pentru cariera lor.

Dar nu ar fi o urmare firească a autoaprecierilor ce și le fac... anticipat, ca să nu întrebuințăm vechea noastră zicală: „lauda... nu... etc." Și asta ar fi ceva mai trist. De aceea se cuvine ca pentru ei să mai adâncim puțin înțelesul acestor trei cuvinte „recordman al orei", noțiune care nu este de fel similară cu cea de campion de viteză, de demifond etc., a cărei pregătire (antrenamente) nu sunt deloc aceleași cu cele necesare pentru a deveni eventual campion de viteză sau demifond. Recordul orei este foarte curios, **„FOARTE PRETENȚIOS..."** Nu-ți cere să devii înbatabil în sprint, „smecher" în a ști când să prinzi momentul cuvenit de a ieși din plasă (spre ex.) și să câștigi cutare sprint adițional de puncte (de fapt alergi de unul singur în genul acesta). **ȚI SE CERE SA DEVII UN MATEMATICIAN DE FORȚA IN CEEACE PRIVEȘTE REGULARITATEA STRICTA CARE TREBUE SA ȚI-O IMPRIMI MERSULUI TAU DE O ORA.**

In plus să-ți formezi un suflu inepuisabil, de maratonist sadea. Și astea nu sunt lucruri de luat în glumă, la auzul cărora să zâmbești „don juanic" și să afirmi conferențiar că sunt „fleacuri" pentru tine. Și pentru ca să fim înțeleși, ca să nu fim socotiți „că luăm în brațe" pe unii sau că „înjurăm" sau „micșorăm" talentele altora (àpropo de talente, de speranțe, ele nu constituesc o condiție aici) vă vom da câteva cifre, nume și detalii...

In ciclismul mondial, în istoricul încercărilor de a fixa un record al orei și de a-l bate, **SE GASESC NICI MAI MULT NICI MAI PUȚIN DECAT „7" NUME** (citiți bine — șapte...) **CARI S'AU INCUMETAT DE A SE DEDICA** — după luni și ani de antrenamente — recordului orei. Deci în țări cu un trecut glorios cert ciclistic — ca spre pildă Franța, Italia, Belgia, etc. — din zecile de mii de ciclişti de valoare și cu ani de experiență bogată — doar șapte nume s'au înscris pe palmaresul recordului orei. Ele sunt:

PAPA DESGRANGES, este primul recordman al orei. In anul 1894 pe pista istorică dela Bufalo realizează ceva peste 36 km. Trec ani și ani și ciclişti cu renume mare nu se aventurează de fel să-l bată. In preajma marelui război, duelul fantastic dintre **ELVEȚIANUL PARIZIAN — OSCARE EGG** și **MAURICE BENTHET** ridică cu 4 km. această medie. Iar când elvețianul Egg face **42,460 km.** cifra înspăimântă și entuziasmează pe toți specialiștii. Iarăși trec ani. **SUNTEM IN 1936 ȘI MARELE ARCHAMBAUD** pe „marele" Vigorelli **REALIZEAZA 44 km.** [illegible]D o mărește cu câteva sute de metri. La fel **ITALIANUL G. OLMO. OLANDEZUL SLAATS**, pe același Vigorelli face 45 km. Iar când în data memorială de 4 Noembrie 1939 **ARCHAMBAUD** — în aplauzele delirante ale mulțimii **FIXEAZA NOUL RECORD** mondial al orei (după pregătiri meticuloase, zilnice, cu excluderea oricărei alte preocupări)=**45,840 km.** cunoscătorii se socotiră martorii oculari ai unei minuni...

Iată ce însemna pentru țările din Vest recordul orei. Câte antrenamente, cât personal în slujba particulară numai a „recordmanului" (care îl încunoștiința despre mersul din fiece tur, amintindu-i programul meticulos stabilit dinainte) nu a necesitat aceste recorduri ale orei.

Iar la noi, Dobrin — după antrenamente „de câine", după cum le numește, de luni de zile, nu face nici 39 km. (e cert că noi nu avem un Vigorelli...).

Extenuarea la care a ajuns după aceste pregătiri și după cele trei tentative — și cari l-au făcut să le părăsească până la primăvara viitoare — pledează în plus.

Iată ce este un record al orei.

Iată cari sunt pregătirile lui. **IATA PENTRU CE PREZICEM CA MULȚI DINTRE CICLIȘTII NOȘTRI, CARI VOR MAI INCERCA DOAR DIN VELEITAȚI DE „SPECIALIȘTI", DE VEDETE DE A-I BATE, SAU VOR SUCOMBA DUPA APROXIMATIV 15-30 MINUTE (LUAND-O PREA REPEDE LA INCEPUT, CA SA-L BATA PE ARCHAMBAUD FIREȘTE) SAU VOR FACE MEDII CA 35—36—37 km....**

Și atunci vor vedea că acel peste 38 km. pe oră al lui Dobrin este în adevăr o ispravă demnă.

CONST. DRUGEANU

Debutantul DUMITRU CONSTANTIN este campion la categoriile „inferioare"

Din motive independente de voința noastră n'a apărut în numărul de eri cronica probei pentru campionatul categoriei a treia și începători.

Revenim astăzi.

Alergarea s'a desfășurat într'o atmosferă cu totul lipsită de sportivitate care a culminat cu

DUMITRU CONSTANTIN
debutantul... campion

o încăierare între câțiva suporteri și quasi-oficiali ai cursei.

Cursa în sine a fost la discreția debutantului Dumitru Constantin care a lăsat o impresie excelentă câștigând categoric asupra unui lot de alergători cu oarecare vechime în ciclism.

REZULTATUL TECHNIC

1. Dumitru Constantin (Aspim) 3 ore 13 minute 10 sec.
2. St. Diaconu (Aspim) la 1 lungime.
3. Niculae Ilie (Aspim) la 1 lungime.
4. V. Naidin (Sosmin) 3 ore 14' 10".
5. V. Geonea (UCR) 3 ore 20'10"
6. Bonea Mihăilescu (ACSA) la 1 tur.
7. Nedelcu (ASPIM) la 1 tur.
8. Toia (UCR) la 1 tur.

16 concurenți.

Rectificare

In articolul nostru de eri despre tentativa de record a lui Feordeanu a apărut, fraza: *„Nimeni nu l-a obligat la asta și deci eșecul este explicabil"*.

Textul original era următorul: *„Nimeni nu l-a obligat la asta și, deci, eșecul îl privește și NU este explicabil"*.

„Recordul meu de o oră"

de Nicolae Dobrin

M'am antrenat în condiţiuni vitrege, iar proverbialul meu ghinion nu m'a iertat nici de data asta.— M'am îmbolnăvit de două ori în plin antrenament. — Sunt hotărât şi convins că la anul, voi realiza un record care va rămâne mult timp în picioare

In rândurile ce urmează Dobrin mărturiseşte cum s'a gândit, cum s'a pregătit şi cum a realizat recordul orei, întâmpinând o sumă de greutăţi pe care numai un temperament încăpăţânat ca el putea să le învingă...

UN IDOL: OSCAR EGG

Au trecut mulţi ani decând formidabilul Oscar Egg a ţintuit, pentru mult timp, recordul orei la aproape 44 km.

Cât de uluit am rămas când am citit de isprava campionului eleveţian. Am stat mult pe gânduri şi mult timp n'am putut concepe cum au lucrat toate „piesele" din organismul lui timp de 60 minute, pe o pistă descoperită şi la o asemenea viteză. Incet, încet, însă, m'am mai lămurit...

Vedeam parcă un motor, pulsat la maximum, trăgând fără rezerve; vedeam tot angrenajul de piese rulând armonic, vedeam omul dârz, hotărît să facă şi imposibilul ca să-şi ajungă ţinta.

Aşa mi l-am închipuit eu pe marele Oscar Egg!...

PRIMA INCERCARE... PRIMA DEZILUZIE

Devenisem ciclist. Prin 1934, într'o zi, la antrenament pe pista dela Belu (pe atunci nu era betonată) mi-am pus întrebarea, cuprins parcă de teamă, ce-ar fi să încerc şi eu să stabilesc un record al orei... românesc?

Mi-aduc aminte de primul antrenament. După 5—6 ture am avut prima senzaţie de sufocare. N'am încetinit alura ci am continuat să forţez. Am simţit atunci ceva ciudat: Tâmplele îmi svâcneau iar junghiuri curioase se plimbau pe toată spinarea cu o mobilitate extraordinară făcându-mă să tresar şi să respir mai greu... După vre-o 15 ture m'am oprit. Scosesem o medie orară de... 36 km. Am mai încercat de câteva ori dar fără rezultate mai bune.

DUPA 6 ANI...

Nu m'am gândit, la începutul acestui sezon, să fac o asemenea încercare. Deabia în luna Iunie, finid în formă bună m'am gândit să mă ocup serios de recordul orei.

Serviciul prea sever nu-mi permitea altă libertate în afară de Miercurea după masă şi Duminica. Antrenamentul trebuia făcut însă zilnic şi atunci m'am văzut nevoit să-mi fac un costum de sport şi renunţând la tramvai sau autobuz să merg numai pe bicicletă, putând astfel pleca dela birou direct la antrenament, seara după ora 7. Rulam 25—30 minute în pădure la Băneasa iar după antrenament făceam o baie caldă şi masaj. După 10-12 antrenamente în pădure, am venit pe pistă, hotărît să încerc cu cromometrul. Mi-am pus un pas mic. Am mers 30 de ture mai mult sufocat. M'am încăpăţânat să nu mă opresc decât la turul 30 şi fără să slăbesc alura. Insfârşit mort de o boseală m'am oprit. Media = 37.200 km. Pasul mic (5,90 m.) şi primul antrenament pe pistă m'au chinuit enorm. Ajuns acasă nu puteam dormi. Toată noaptea m'am svârcolit în pat, transpirat şi respirând greu. Incercarea fusese tare...

MUNCA DURA

Am schimbat călcătura şi m'am simţit mult mai bine. In fiecare seară făceam antrenament şi pedalam din ce în ce mai uşor. Trebuia însă să împing din ce în ce mai serios şi după vreo două săptămâni, oboseala a început să-şi arate colţii. Dimineaţa mai ales când mă dădeam jos din pat mă mişcam greu, eram anchilozat. Cele 7 ore de somn nu erau destul. Aveam nevoie de 10—12 ore să stau în pat dar... serviciul nu mă lăsa.

Recordul orei cere un antrenament foarte dur, făcut zilnic, o constituţie robustă ca să poţi nu numai rezista dar şi progresa. Chestie de rutină şi de multe altele.

Să alergi în fiecare seară la velodrom şi acolo obosit după 7—8 ore de birou să dai drumul cronometrului iar după antrenament să n'ai unde te spăla necum să faci bae caldă, sau să renunţi la masa de prânz — deseori — pentru antrenament şi asta să dureze 3 luni de mai multă libertate, că e foarte mai ales camarazii de sport, — cari nu s'au prea îngrămădit la această încercare — şi cari dispun de mai multă libertate că e foarte greu în asemenea condiţiuni să realizezi ceva excepţional.

SUNT UN GHINIONIST PROVERBIAL

Depăşisem 38 km. pe oră, ajunsesem la 39 fără să împing la maximum nici odată. Alergam pe roţile de şosea cu cauciucuri de 350 gr. Au fost nopţi când exaltat de rezultatele obţinute pe teren adormeam târziu de tot. Cifra de 40 nu mai era imposibil de realizat. Socoteala mi-o făcusem: pun roţi uşoare, cauciucuri de 200 gr., încă puţin anrenament şi totul va eşi cu bine.

Ghinionul meu însă nu m'a iertat nici de data asta. Am răcit atât de grav încât cifra de 37 km. o menţineam foarte greu. Amărât că toată munca n'a folosit la nimic şi regretând că n'am făcut încercarea oficială înainte cu o săptămână sau două, am luat-o dela început punând iar o călcătură mică şi după vreo 3 săptămâni am fost iarăşi gata. Din nou însă n'am avut noroc. M'am îmbolnăvit de stomac, am întrerupt antrenamentul 5 zile şi am luat-o iarăşi dela început. Intre timp slăbisem cu 4 kg. şi nu mai speram să prind forma din Iulie.

PRIMA INCERCARE OFICIALA

Totuşi eram hotărît că după primul antrenament cu 38 la oră anunţ Federaţia. In situaţia în care mă aflam eram mulţumit să depăşesc această cifră la prima încercare şi să risc mai mult la cea de a doua.

Cu roţi şi cauciucuri uşoare am depăşit lesne 38 km. şi nu m'am întrebuinţat la maximum decât pe ultimele 20 tururi.

A DOUA INCERCARE

La a doua încercare mi-am pus o călcătură mai mare şi am atacat intenţionat cifra de 40.

După 25 de tururi însă mi-am simţit muşchii înţepenindu-se şi am înţeles că nu voi bate nici 39 la oră.

Pasul mare — pe care nu mai rulasem de o lună şi jumătate — şi plecarea prea tare mi-au clacat muşchii. Ultimul sfert de oră de care m'am temut la prima încercare mi-a dat rău la cap în cea de a doua încercare. A eşit totuşi 165 m. în plus.

A TREIA ŞI POATE, ULTIMA ANUL ACESTA

La numai patru zile după acest efort m'am prezentat pentru a treia încercare. Dela primul tur mi-am dat seama că nu merge. Eram nerestabilit, împingeam greu, foarte greu, dar felul în care am alergat, calicenia cu care am forţat mi-a adus cei 130 m. în plus.

Şi cu asta s'a terminat, poate, anul acesta.

Atunci când eram în formă frumoasă, când kilogramele nu-mi lipseau ca acum, n'am putut face încercarea. Şi apogeul de formă, o ştim cu toţii, nu ţine mult.

Se vor găsi alţii care vor scoate mai mult.

Dar nu cred că se va încumeta cineva să muncească în condiţiunile în care am muncit eu trei luni de zile. A fost prea aspru antrenamentul şi nimeni din cei în drept nu s'au gândit să-mi dea nici măcar 2—3 ore pe săptămână, atât de necesare pentru o bună pregătire...

LA ANUL...

Cifra aceasta de km. nefiind cea adevărată — forma din Iulie a dovedit-o — voi încerca din nou la anul s'o rectific, pentrucă intenţia mea a fost dela început să fac ceva să rămână — şi am s'o fac...

Fuziunea „U-Victoria" nu se mai face

Universitatea, complect reorganizată cere să intre în campionat dela 13 Octombrie, fie în Divizia A fie în B, cu sediul în Bucureşti sau Sibiu

Am anunţat la timp proectul de fuziune dintre Universitatea şi Victoria în scopul de a face sforţări comune în vederea rămânerii în divizia naţională A. FUZIUNEA NU SE MAI FACE.

Proectul era prea frumos pentru a fi pus în aplicare. Conducătorii Victoriei, odată proectul făcut s'au desinteresat complet de punerea lui în practică şi au lăsat conducătorilor Universităţii sarcina să redacteze memoriul către F.R.F.A. Conducătorii Universitari, neputând semna valabil memoriul şi pentru Victoria, au întocmit unul numai din partea lor, arătând că proectul de fuziune a căzut, din cauzele expuse mai sus.

Universitatea cere în memoriul său să fie admisă să participe în campionatul primei ligi chiar de anul acesta, începând cu etapa din 13 Octombrie, clubul fiind complet reorganizat. Sediul clubului, ar urma să fie — provizoriu — Bucureştii, deoarece guvernul nu a fixat încă oraşul în care va funcţiona Universitatea din Cluj.

In cazul când introducerea echipei clujene în prima ligă ar întâmpina greutăţi tehnice de neînvins, Universitatea, cere să fie programată în divizia B, cu condiţia ca F.R.F.A. să-i recunoască drepturi câştigate în divizia A pentru la anul. In acest caz, „U" va activa la Sibiu.

Mai mult sprijin pentru Asociaţiile studenţeşti de canotaj

Sezonul oficial de canotaj, după terminarea campionatelor regionale, s'a închis. Cu această ocazie putem remarca faptul că activitatea propriu zisă de anul acesta din ţară a fost redusă la Regiunea Bucureşti, ceeace dovedeşte încă odată rolul important al Capitalei în viitorul canotajului românesc.

Felul cum a fost condus acest for de d-nii ing. Brăescu, preşedinte şi cpt. Mircescu vice-preşedinte, constitue o asigurare serioasă in ceeace priveşte viitorul.

In ceeace priveşte partea technică, canotajul bucureştean a recoltat un succes impozant. Clubul Metropola, care a trebuit să activeze până acum aproape singur, a căpătat în fine adversari serioşi la probele de skif-furi prin afilierea grupărilor B. N. R., Academia Comercială şi C. F. R. Metropola a rămas mai departe în frunte, cucerind toate titlurile de campion, deşi a fost handicapată de împrejurări grele.

Universitarii au înfiinţat anul acesta secţia de canotaj, şi Yacht Club Bucureşti, sprijinind această mişcare, a pus la dispoziţia lor antrenorul şi instalaţiile clubului, pentru a creia o echipă studenţească cu scop propagandistic. Incercarea a reuşit din plin şi faptul că o echipă începătoare cu o vârstă medie de 20 ani şi cu o barcă „klinker" faţă de „race"-ul Metropolei a rămas în urmă numai cu câţiva metri, clasându-se astfel la locul doi înainte de echipe consacrate ca B. N. R., C. F. R. şi Metropola B, arată drumul cel mai potrivit pentru a sprijini canotajul: să deschidem porţile tinerilor, care sunt elementele cele mai valoroase în acest sport!

R. KREISEL

şeful sportiv al Germanilor din România

O numire care nu poate mira. Ba dimpotrivă, trebue socotită ca cea mai indicată. Kreisel, conducătorul sportiv al tuturor Germanilor din România este acelaş cu conducătorul ligii de atletism Şelimbăr şi cu atletul, care nu odată a reprezentat culorile noastre.

Crescut în viaţa arenei, care i-a dăruit un spirit de sacrificiu şi înţelegere de care deseori chiar viaţa cealaltă ţi-l refuză. R. Kreisel nu este un om al voiselor, ci al faptei. Succesul dela campionatele feminine dela Braşov precum şi comportarea din ultimul timp a tineretului talentat şi bine educat sportiviceşte, dela S. S. G. S. Br., sunt cea mai bună mărturie. El însuşi recorman în tabela celor mai bune performanţe germane din România, neobosit îndrumător şi sincer allat al sportului românesc, Kreisel nu este numai o fericită alegere a sportului german, dar şi cea mai nimerită trăsătură de unire cu sportul nostru românesc.

Slavia (Sofia) a terminat la egalitate cu Dynamo (Leningrad) 2:2

LENINGRAD, 30. — Duminică s'a disputat pe stadionul Dynamo matchul internaţional de football între echipele Slavia (Sofia) şi Dynamo.

După o luptă aprigă, desfăşurată într'un cadrul sportiv şi spectaculos, jocul s'a terminat la egalitate, fiecare echipă marcând câte două puncte.

Au asistat 25.000 de spectatori.

Un nou record pe 5000 m.

MOSCOVA, 30 (Serviciul nostru special). — Cu prilejul unei reuniuni atletice, care s'a disputat în localitate, cunoscutul fondist Serafim Snamenski a stabilit un nou record pe 5000 m. cu timpul de 14 min. 37 sec.

Vechiul record, deţinut tot de el era 14:38,4.

Echipa de atletism a Germaniei pentru matchul cu Ungaria

Harbig din nou la start

Berlin, 30 (Serviciul nostru special). — Atletismul german îşi susţine ultimul său match internaţional din acest an, Sâmbătă şi Duminică la Budapesta. In vederea acestei întâlniri echipa germană a fost selecţionată cu multă atenţie şi ceiace este interesant, ea se va prezenta din nou cu recordmanul mondial Harbig, care va lua startul la trei probe: 400, 800 m. şi în ştafeta de 4×400 m. Va lipsi în schimb fondistul Syring, care este indisponibil.

Iată echipa care va înfrunta Ungaria.

100 m.: Meilerowicz, Kersch.
200 m.: Meilerowicz, Scheuring.
400 m.: Harbig, Ahrens.
800 m.: Harbig, Brandscheit
1500 m.: Kaindl, Giesen.
5000 m.: Eitel, Eberlein.
10.000 m.: Legge, Kaushofer.
110 m. garduri: Becker, Leitner.
400 m. garduri: Mayr, Höfling.
Inălţime: Nacke, Schlegel.
Lungime: Glötzner, Hönig.
Prăjină: Glötzner, Haunzwickel.
Triplu salt: Munding, Schwenke.
Greutate: Trippe, Woelke.
Disc: Trippe, Wotapek.
Ciocan: Blask, Storck.
Suliţă: Pektor, Loose.
4×100 m.: Boenecke, Meilerowicz, Neckermann, Kersch.
4×400 m.: Ahrens, Linnhoff, Wieland, Harbig.

Campionatele mondiale de ski vor avea loc la Cortina d'Ampezzo

Milano, 30 (serviciul nostru special). — **In urma hotărîrii federaţiei internaţionale de ski, campionatele mondiale din anul 1941, se vor desfăşura între 1 şi 9 Februarie, la Cortina d'Ampezzo (Italia).**

Editura Societăţii Anonime „Universul", Bucureşti, Str. Brezoianu No. 23—25 — România

BIBLIOTECA CENTRALĂ „ASOCIAȚIUNII” SIBIU

Taxa poștală plătită în numerar conform aprobării dir. generale p. t. t. nr. 24.464/939

2 LEI

UNIVERSUL sport

8 PAGINI

271-1940

Redacția și Administrația: Palatul „UNIVERSUL” str. Brezoianu 23—25. Telefon Centrala 3.30.10; Redacția 5.72.81 Redactor responsabil EUGEN DUMITRESCU

Proprietar: „Universul” S. A. Adm.-delegat: STELIAN POPESCU Inscris sub No. 167 Trib. Ilfov

Nr. 271. — Anul III — BUCUREȘTI. — Joi 3 Octombrie 1940

ABONAMENTE: Pentru grupări sportive 1000 lei anual

1 an LEI 500
6 luni LEI 270
3 luni LEI 150

Patinajul cu rotile — skaeting — sportul care a cucerit tineretul sportiv al Germaniei

Iată o tânără campioană făcând o reușită demonstrație

Universitatea va juca în divizia națională A dacă îi va permite statutul viitor al sportului universitar

O modificare a sistemului de promovare „din B în A“

„Universitatea“ continuă cu statornicie eforturile de a se reorganiza și luptă cu egală ardoare ca să convingă forurile conducătoare să o programeze în campionatul național. Am analizat eri aspectele problemei și redând o declarație a domnului colonel Lupașcu am făcut cunoscut și punctul de vedere al F. R. F. A.

Universitatea are foarte puține șanse de a juca anul acesta în prima divizie națională.

De altfel nici conducătorii clujeni nu susțin ireductibil programarea echipei în actuala ediție a campionatului național.

Ei nu cer decât ca F. R. F. A. să garanteze grupării dreptul de a juca anul viitor în prima divizie națională.

*

Problema este, desigur, foarte importantă.

„U“ este un simbol de netăgăduită valabilitate. Acolo unde va fi strămutată universitatea clujeană, gruparea „șepcilor roșii“ va trebui să răsară din nou.

Și pentru că această grupare are drepturi câștigate și avem datoria de a menține pe primul plan tot ceeace ne amintește de sufletul Ardealului răpit, „U“ va trebui să fie programată în divizia națională A.

Dar pentru aceasta va fi nevoe ca sistemul de promovare din divizia secundă în divizia A să fie modificat.

Comitetul federal a hotărît ca din divizia națională A să retrogradeze trei echipe, urmând ca în locul lor să promoveze cei trei capi de serie ai diviziei B.

Unul din locurile libere va fi cedat Universității astfel că numai două echipe vor putea promova din „B în A“.

*

Cea mai importantă latură a problemei nu este însă aceasta.

Indiferent prin ce metodă, mecanica promovării și retrogradării va fi reglementată dacă Universitatea va fi programată în prima divizie.

Aspectul de cea mai mare importanță al problemei îl constitue „reorganizarea sportului universitar“.

Intr'adevăr, noua ordine de stat a țării prevede organizarea pe baze cu totul noi a sportului din universități.

Până la anul viitor este probabil ca proectul de organizare să fie gata și poate că el nu va mai permite clubului universitar să activeze în afara unui campionat universitar.

*

Până atunci, însă, a mai rămas o problemă interesantă de rezolvat.

Mai mulți jucători ai Universității vor fi legitimați de cluburi din țară, F.R.F.A. acordându-le deslegare din oficiu, începând de ieri.

„U“ va cere ca deslegarea acordată de F.R.F.A. să nu fie valabilă decât pentru un an de zile.

Contractele și bursele boxeurilor români au fost expediate eri de la Belgrad

Deplasarea celor trei boxeuri români la Belgrad a devenit sigură.

Ultimele formalități importante au fost îndeplinite și se așteaptă numai confirmarea din partea boxeurilor noștri.

Intr'adevăr, contractele au fost expediate de la Belgrad și jumătate din burse au fost depuse.

Organizatorii au cerut ca Ilie Petrescu, Mielu Doculescu și Lucian Popescu să trimită telegrafic confirmarea participării lor la gala de la Belgrad.

BODOLA și SPIELMANN în echipa Ungariei pentru matchul cu Germania?...

Ei au fost convocați la antrenamentul lotului național și vor face parte din echipa care joacă azi la Budapesta un match de antrenament

BUDAPESTA, 1 OCT. — (Serviciul nostru special). Echipa națională de football a Ungariei care se pregătește pentru matchul de Duminică cu Germania a ținut azi un ușor antrenament de condiție sub conducerea selecționeurului Ginzery și antrenorului federal Tóth.

Senzația antrenamentului a constituit-o prezența foștilor internaționali români Bodola și Spielmann, cari făcând o impresie excelentă la Diósgyör, au fost invitați de federația ungară spre a fi încercați.

Soarta lor se va decide mâine, cu prilejul antrenamentului la două porți, după care va fi formată și echipa.

BODOLA

Intâlnirea Rapid — Venus rămâne mai departe un derby real

Feraru reintră la Venus în matchul cu Rapid...

Toată lumea a fost de acord că Venus a pierdut matchul cu Unirea Tricolor pentrucă nu a avut interi.

Această deficiență s'a datorat faptului că Ploeșteanu a fost retras în linia intermediară, ca mijlocaș centru.

Absența unui mijlocaș centru de meserie a însemnat pentru Venus cea mai dificilă problemă de formație, pe care a avut-o în campionatul acesta.

Abandonând sistemul britanic cu Sfera mijlocaș „polițist” și soluția cu Ploeșteanu dovedindu-se a fi tot atât de slabă, Venus a fost pus în fața alternativei următoare: să utilizeze pe juniorul Popescu Mircea sau să angajeze un mijlocaș centru „rutinat”.

IMPACAREA CU FERARU

A fost preferată soluția unui mijlocaș rutinat, cu atât mai mult cu cât acesta era ușor de găsit și reprezenta o valoare tehnică ridicată.

Era Feraru. Venus s'a împăcat cu Feraru. Acesta a fost la antrenamentul de ieri al Venusului; va juca mâine în echipa primă contra lui Carmen și Sâmbătă contra Rapidului.

Ceeace înseamnă că Venus nu a renunțat la „eternul derby” cu Rapid și ține să facă figura de totdeauna.

Football Football Football Football Football Football Football

Echipele timișorene
învinse pe tot frontul în divizia B
In seria I, șase echipe la egalitate de puncte
Juventus arată că nu poate pierde campionatul

A treia etapă a diviziei naționale secunde s'a caracterizat printr'un echilibru aproape perfect între adversari, fiind astfel una din cele mai interesante de până acum și poate din întregul tur.

Față de divizia națională A, putem spune că am avut o etapă de un cadru excepțional. S'a petrecut un singur incident, la Petroșani, provocat însă de oaspeți, cărora arbitrul a refuzat să le acorde un goal. Deci nu au fost incidente provocate de joc.

ECHIPELE TIMIȘORENE ÎNVINSE PE TOT FRONTUL

O altă caracteristică a etapei trecute este că echipele din Timișoara au fost învinse pe tot frontul. Și dacă unele din aceste înfrângeri erau scomptate, altele au constituit veritabile surprize.

Una dintre acestea este desigur eșecul suferit de Rapid. Echipa germanilor din Timișoara pleca mare favorită în fața S. S. M. R. Reșițenii, prin linia Chinezului — învingătorul lor și învinsul Rapidului — nu aveau teoretic nici o șansă. Au luptat totuși cu toată energia și au câștigat.

Al doilea match disputat la Timișoara, între C.A.M.T. și Crișana C.F.R. din Arad, a revenit ultimei. Rezultatul este surprinzător și nu prea. Pentrucă pe deoparte C.A.M.T. a arătat încă dela începutul campionatului că e într'un declin ce se accentuează continuu, iar pe de alta, Crișana C.F.R. s'a dovedit o echipă bună, care știe să lupte. Suntem siguri că în viitor, când arădenii se vor aclimatiza complet, vor reuși rezultate și mai bune.

Celelalte două echipe timișorene, Cinezul și Electrica, au jucat în deplasare și deci înfrângerile suferite sunt normale, mai ales că au întâlnit adversari foarte buni: C.F.R. (T. Severin) și Vulturii Textila. Avem impresia că jocul Chinezului a fost pierdut de apărare, care a fost într'o zi foarte proastă. Altfel, C.F.R. ar fi trebuit să se mulțumească cu un punct, căci echipa nu a prea mers.

Pentru viitor, în această serie va fi o luptă foarte strânsă. De pe acum avem șase echipe la egalitate de puncte și clasate numai după goal-averrage.

METALOSPORT, REVELAȚIA ACTUALULUI CAMPIONAT

Echipele din seria II-a par să fi suferit cel mai mult în urma emigrării jucătorilor, căci majoritatea nu mai sunt de valoarea din anul trecut. Dintre ele se impune noul promovat, Metalosport din Călan, deocamdată leaderul seriei. In ultimul joc, echipa din Călan n'a reușit un rezultat prea bun, neputând termina decât la egalitate în fața Vitrometanului din Mediaș care totuși nu este o echipă puternică. Avem impresia că punctul pierdut cu această ocazie va însemna foarte mult pentru actualul leader, căci dacă l-ar fi câștigat, ar fi fost distanțat și mai greu de ajuns. In situația actuală, va avea mult de furcă pentru a se menține în frunte.

Dintre celelalte echipe, Jiul, Minerul, Industria Sârmei și Cimentul sunt cele cari au pierdut cei mai mulți jucători și prin urmare cele mai slăbite. E probabil că ele nu vor putea conta serios decât în a doua parte a campionatului, când vor avea din nou formații puse la punct.

Rămân C. F. R. (Simeria) și A. C. F. R. Echipa din Simeria se pare că va conta serios anul acesta în lupta finală. Fie pentrucă adversarii sunt mai slabi, fie fiindcă în sfârșit a isbutit să-și pună la punct o formație puternică.

In ce privește pe feroviarii brașoveni, nu-i putem cataloga încă. Avem impresia că echipa joacă foarte bine pe Valea Jiului, unde a învins Minerul și a cedat foarte greu Jiului. In schimb, acasă joacă slab. Așteptăm încă o săptămână sau două pentru a ne forma părerea definitivă.

JUVENTUS CONDUCE DETAȘAT

In seria III, fosta divizionară A, Juventus, conduce detașat. Leaderul, cu o echipă foarte bună, nu va avea adversar anul acesta și cu siguranță că în anul viitor va promova. In jocul cu Prahova, bucureștenii au fost tot timpul de departe superiori și dacă nu au marcat mai mult, au făcut-o pentru a-și menaja... picioarele.

Se mai impune din această serie, echipa brăileană Franco-Româna. Nu este însă suficient de puternică pentru a neliniști pe Juventus, așa încât va termina ca de obiceiu a doua.

Nouile promovate în categoria I, revelațiile campionatului districtul
A. S. Distribuția și S. T. B. leaderi, iar Carmen prezumtiv șef al Categ. I seria III
Nouile afiliate, învingătoare pe tot frontul

A doua etapă a campionatului districtual s'a scurs aproape simetric cu prima.

Aceleași scoruri mari și nici o surpriză veritabilă. Fiindcă înfrângerea Monitorului era oarecum prevăzută. Abia un sfert din matchurile disputate s'au terminat cu scoruri strânse.

Asupra faptului că s'au înregistrat scoruri disproporționate, dădeam într'un număr trecut explicații.

Era desigur bâjbâiala de început de sezon a unor echipe, nepregătirea altora. Unele echipe și-au alcătuit echipe complet schimbate. Astfel se explică faptul că Adesgo și A.G.E.R. sunt nevoite să sufere înfrângeri.

Unele formații însă, deși au rămas așa ca în campionatul trecut, totuși au desiluzionat chiar pe cei mai aprigi susținători. Astfel, Monitorul Oficial, care concura cu șanse mari pe Olympia în precedentul campionat, merge din ce în ce mai prost, deși are jucători rutinați și câteva talente.

Sunt în schimb echipele cari au promovat în prima categorie, și cari au pornit un salt viguros contra „veteranilor", A. S. Distribuția și Carmen desemnându-se de pe acum ca titulare la șefia seriilor respective.

A. S. DISTRIBUȚIA LEADER AUTORITAR AL CAT. I-a SERIA I-a

In prima serie a categoriei I-a, A. S. Distribuția și-a adjudecat o nouă victorie la zero în deuna Gloriei, conducând astfel cu autoritate plutonul.

La egalitate de puncte și cu un goalaveraje aproape egal cu al leaderului se află A.S.C.A.M.-ul. Prin cele două victorii repurtate și în special prin aceea asupra Monitorului, tânăra formație dela Regie s'a afirmat ca fiind deocamdată cel mai periculos adversar al petroliștilor.

In imediată apropiere se găsește A.C.S.A. care și-a regăsit cheia, formația mergând din ce în ce mai bine. Victoria asupra Colței o dovedește.

După un match slab, Universul a dispus mai ușor decât se credea de Luceafărul, lăsând să se întrevadă astfel că va avea un cuvânt greu de spus în actuala competiție.

S.T.B. CONDUCE IN CAT. I-a SERIA II-a DAR TITLUL E RAVNIT ȘI DE ALȚII..

A.G.E.R. și Adesgo, cu formații alcătuite aproape exclusiv din juniori, au fost nevoiți să încline steagul în fața unor echipe omogene și cari n'au depus eforturi mari pentru victorie. S.T.B. și Ciclop și-au alcătuit astfel un bagaj de goaluri important.

O formație în plină devenire este aceea a Metaloglobusului, care a înregistrat în cele două eșiri pe teren, două victorii categorice, concludente în ceeace privește posibilitățile în actualul compionat.

Este, împreună cu Socec Lafayette, candidatul cel mai serios la titlu.

Insă, Socec Lafayette emite cele mai îndreptățite pretenți la titlu, având cea mai omogenă formație a seriei.

Se pare că plecarea lui Stănescu din centrul liniei de atac a fost soluționată cu destul succes. Noua linie de atac merge foarte bine și cu timpul se va stabili o legătură strânsă între atacenți. Halfia este punctul nevralgic al echipei, însă și acest rău se va remedia.

CARMEN FACE „VID"..

chiar din prima etapă. Fără eforturi, cu un joc elegant, admirat și de cei mai nepăsători față de foot-ball-ul districtual, a dispus de Arsenal cu „micul" scor de 15-1.

Carmen a dat un prim avertisment viitorilor adversari oficiali. S.E.T. a reușit să termine la egalitate cu Leonida, ceeace constitue pentru aviatori o performanță remarcabilă.

Viforul Dacia, actualul leader al seriei, a dispus cu mare greutate de Industria Iutei care deși a pierdut câțiva oameni se prezintă foarte bine.

Militarii au suferit un nou eșec, de data aceasta în fața Metropolei, care a jucat cu mult mai bine ca în precedenta întâlnire.

STARUINȚA ȘI LAROMET LEADERI AI CAT. II-a

Prima echipă a obținut o victorie destul de comodă în dauna Generalei, pe când Laromet n'a avut mult de lucru. O mică deplasare la teren. Atât. Adversarul a dat bir cu fugiții.

Sburătorii au obținut o victorie și chiar la scor asupra Garajelor Mihăescu.

Imprimeria Capitalei a învins cu același scor (6-1) pe Biruința, care a trebuit să cedeze impetuozității adversarului.

C.F.R.B.Tr. și Pebe au fost învinse simetric și surprinzător de Sănătatea și Suter.

In categoria III-a se remarcă din ce în ce mai mult vigoarea nouilor afiliate care-și croesc drum spre vârful piramidei. Isvorul Nou, Dacia și Boiangii Plușului au învins ușor adversari bătrâni.

In sfârșit, Naționalul și-a răzbunat înfrângerea precedentă învingând categoric pe Sportul Muncitoresc.

Sport Rural
A. S. Mogoșoaia-Buftea 5-3

Matchul revanșe dintre reprezentativele Mogoșoaia și Buftea, consumat Duminică pe terenul Asociației Buftea, s'a soldat cu un nou draw.

Prima repriză a aparținut în întregime gazdelor, cari au marcat două goaluri prin Muti și Bucurescu. In această parte a jocului înaintarea A. S. M. a avut doar câteva incursiuni rămase fără rezultat.

După pauză, echipierii Buftei se pretează la o serie de brutalități sancționate prompt de arbitru.

La o degajare lungă a fundașului Mitru, Matora reușește să înscrie primul punct pentru Mogoșoaia. Un minut mai târziu Lică egalează.

La 2-2, o nouă serie de brutalități din partea gazdelor fac ca matchul să devieze, Buftea înscriind al treilea punct prin Dobre. Un nou iureș la poarta Buftei aduce egalarea Mogoșoaiei care marchează prin Craighero II în urma unei acțiuni personale.

Dela Asociația Sportivă Mogoșoaia s'a remarcat întreaga echipă, în mod special apărarea imediată și tripleta.

După match la o agapă camaraderească Asociația Sportivă Mogoșoaia a cooptat ca membri în comitet pe d-nii Daniel Dericiu și Toma Buzoianu noui sprijinitori ai foot-ball-ului mogoșean.

A condus autoritar în fața a 300 spectatori d. inginer Mircea Bogatu.

A. S. M. a prezentat următorul „11": Matora, (Taulescu), Mitru, Mantopol, Popescu I, Titi, Popescu II, Craighero I, Taulescu (Matora), Craighero II, Olteanu și Lică.

RUGBY
Venus a suspendat activitatea secției de rugby

In urma rezultatelor slabe obținute pe teren, clubul Venus a suspendat activitatea secției de rugby, dând dreptul jucătorilor să semneze pentru oricare din cluburi.

Astfel: Grigorescu a trecut la Viforul Dacia, iar Tofan și Ștefănescu au trecut la Stadiul Român.

SPECTACOLE

Teatre

NAȚIONAL: O scrisoare pierdută.
STUDIO „V. ALECSANDRI": Orașul nostru.
COMEDIA: Blockhaus.
REGINA MARIA: Papa se lustruește.
MUNCA ȘI VOE BUNA: D'ale Carnavalului.
TEATRUL DIN SARINDAR: Spectacol festiv V. Alecsandri.

Cinematografe

ARO: Primul bal — și Jurnal nou.
SCALA: Bel-Ami și jurnal.
CAPITOL „Furtuna" și jurnal.
TRIANON: Cei 3 Codonas și jurnal cu ultimele evenimente.
CARLTON: Cei trei codonas și jurnal.
SELECT: Vorbește-mi de dragoste.
FEMINA: Anton cel Groaznic.
A.R.P.A.: Secretul celor 13 Mascați. Seria I-a.
PALAS BULEVARD: Cântecul Deșertului și Soțul meu conduce ancheta.
REGAL: Diamantele sunt periculoase și Jurnal.
ROXY: Balalaica.
SAVOY: Vin ploile și Tentație.
ELYSEE: Dragoste jertfită și Sally, Iryne și Mary. Pe scenă revista: „Bal la Elysée".
BIZANTIN: Diavolii roșii, operă completă.
FORUM: Sora de noapte și D-nul Topper divorțează.
OMNIA: Războiul fulger și Povestea celor 13 scaune.
RIALTO: Vulpea argintie și Maria Chandelaine.
NISSA: Emigranta și Călărețil veseli.
AIDA: Paradisul îndrăgostiților și Romanța întunecului.
AMERICAN: Paradisul vagabonzilor și Salt mortal.
BARCELONA: Testamentul misterios și S.O.S. Tanger.
CARMEN: Călărețil destinului și Fecioara de azi.
COTROCENI: Mezalianța și Razia. Jurnal vorbit în românește.
DICHIU: Femei și Razia
DACIA: Fecioarele nebune și Visuri zdrobite.
DIANA: Orașul blestematilor și Andy Hardy milionar.
EDISON: Spioana și Tarantella.
FRANKLIN: Dincolo de ziduri și Fugara.
FLORIDA: Lupul singuratec la Paris și Parada vedetelor.
GLORIA: Melodia iubirii și Orașe sub alarmă.
GRAND: Alcatraz insula ocnașilor și Aventuriera.
IZBANDA: Insula emigranților și Nunta cu repetiție.
ILEANA: D. III. 88. Camarazi de sbor și Parisul la miezul nopții.
LIZEANU: Flăcări la orizont și Secretele mării Roșii. Ansamblul de reviste Georgescu Iași.
LIA: Apus de glorie și Aventurile lui Hukolebery Finn.
LUCIFER: Se lasă noaptea și Tigrul din Arizona.
MILANO: Vreau să-mi înec bărbatul și Adevărul îndrăcit.
MARCONI: D. III. 88. Camarazi de sbor. Allo Janine. Trupa de reviste M. Bejan.
MARNA: Rivala. Strengarul și Trupa de reviste Titi Mihăilescu.
MODEL: Cocoșatul de la Notre-Dame și domnul și d-na Detectiv.
MIORIȚA: Procesul Mariei Lafarge și Cântecul eroilor.
NONI: Sergentul Berry și Secretul Mării Roșii.
NERO: Comoara din insula piraților, operă complectă.
ODEON: Varieté și Foc de arme în Arizona.
PACHE: Pantera neagră, operă completă. Clipe de emoție și Micky scamator.
PELEȘ: Ingeri cu fețe murdare și Trustul veseliei.
PARIS: Eu sunt Otto Sebastian și Războiul fulger din Norvegia, Belgia și Olanda (a 3-a săptămână).
PACHE: Pantera neagră. Clipe de emoție și Mickey scamator.
REX: Fecioarele trăsnite și Salvatorul vestului.
RAHOVA: Amenințări și Dragoste în surdină.
SPLENDID: Câștigătorul Derbyului și Când femeia spune nu.
TOMIS: Cei patru cavaleri și Manuela.
TRIUMF: Cocoșatul dela Notre Dame și Un înger de fată.
UNIC: Aventurile lui Hukclebery Finn și Apus de glorie.
UNION: Pacific și Stan și Bran în Eroi fără voe.
UNIREA: Oameni cu aripi și Aripi românești; Ingeri cu fețe murdare.
VENUS: Ucigașul din Oregon și Ultimatum.
VERGU: Kentucky și La capătul pământului.
VOLGA: Invitația la fericire și Cruciadele.
VOLTA-BUZEȘTI: Procesul Mariei Lafarge și Pantera neagră.

Football Football Football Football Football Football Football

203 zile însumează suspendările dictate ieri de comisia campionatului naţional

Cârjan (2 luni), Sinco (2 luni) şi Sfera (o lună) iată pe cei mai grav sancţionaţi

Comisia campionatului naţional a judecat aseară incidentul petrecut cu ocazia jocurilor divizionare de Sâmbătă şi Duminecă, aplicând următoarele suspendări jucătorilor vinovaţi:

Cârjan (Unirea Tricolor) două luni, pentru că în calitate de antrenor şi căpitan de echipă a dat exemplu rău colegilor săi.

Sfera (Venus), o lună pentru acelaş motiv.

Siko (Rapid), două luni. pentru lovirea intenţionată a adversarului.

Bindea (Ripensia), 15 zile, pentru că în calitate de căpitan de echipă, în loc să-şi tempereze jucătorii, a fost el însuşi agent provocator al incidentelor.

Şipoş (Rapid) 15 zile, pentru ţinută nesportivă.

Moldoveanu (Rapid), 8 zile, pentru acelaş motiv.

Cotormany (Ripensia) mustrare, deoarece n'a fost de loc pedepsit până acum.

Oprean (Ripensia), mustrare

SFERA

Vintilă (Rapid), avertisment, fiindcă în calitate de căpitan de echipă nu şi-a putut stăpâni jucătorii.

Paraschiva, (Unirea Tricolor), mustrare

Volintir (Gloria) 15 zile, pentru lovirea intenţionată a adversarului.

Weisz (F. C. Brăila), mustrare pentru joc brutal.

Ştefănescu (Sp. Studenţesc), mustrare pentru joc brutal.

Radu Remus (Jiul), mustrare pentru criticarea deciziilor arbitrului şi injurii aduse coechipierilor săi.

Naciu (Juventus) mustrare, pentru joc dur.

Boacă (Prahova), mustrare pentru joc dur

M. L. Sz. nu a abandonat ideea continuării competiţiei „Cupei Dunării" şi va căuta să reia relaţiile amicale cu F. R. F. A.

Ca şi defuncta „Cupă a Europei Centrale", Cupa Dunării, urmaşa ei, e la un pas de naufragiu.

Pentru că M. L. Sz. nu mai putea la un moment dat să răspundă obligaţiilor faţă de F.R F.A., matchurile România-Ungaria nu s'au mai disputat.

Competiţia a continuat să existe. In cadrul ei s'au disputat matchurile România-Jugoslavia şi Ungaria-Jugoslavia, dela 22 şi 29 Septembrie.

Se pare că destinul competiţiei nu va fi la fel de nefericit ca acela al Cupei Europei Centrale.

Intr'adevăr, federaţia maghiară nu a abandonat competiţia şi se gândeşte în mod serios la continuarea ei.

Bine înţeles, pentruca această continuare să fie posibilă va trebui să se ajungă la o soluţie în problema matchurilor ungaro-române.

Cercurile competente ale forului maghiar lasă să se înţeleagă că M. L. Sz. va căuta în curând să reia relaţiile sportive cu F.R.F.A. şi să organizeze cât mai repede matchurile pentru Cupa Dunării.

CONVOCARI

● „DREPTATEA" convoacă astăzi Miercuri 2 Octombrie orele 3 d. a., la antrenament general pe toţi jucătorii săi pe terenul „Politechnica".

Sunt rugaţi a veni cu tot echipamentul ce-l posedă.

Lipsurile vor fi aspru sancţionate

● „SPORTUL ROMANESC" convoacă pentru astăzi 2 Octombrie 1940 orele 10, la sediul său din str Prelung. Rahovei 56 pe toţi jucătorii săi cu 4 fotografii şi taxa de 50 lei, pentru scoaterea licenţelor.

In urma antrenamentului de Duminică 29 Septembrie, s'a alcătuit următorul lot din care se va forma echipa care va juca in campionat:

Florescu; Predescu. Negrescu; Ivan D., Moşoiu, Popescu I.; Ivan R., Slev V., Preda, Sergiu, Petre I. Băltăţeanu, Pursch Gh., Contantinescu Filip C., Iorga M., Cioboată, Cioacă, Zigler, Mihai Frangopol şi Motanu C.

Jucătorii cari au acivat la alte grupări, sunt rugaţi a aduce şi deslegările.

● A. G E. R. convoacă pentru Miercuri 2 Octombire a. c. la ora 15 precis pe terenul A. C. S. A. în vederea matchului de antrenament cu Sportul Studenţesc, pe toţi jucătorii săi

● „Viforul Dacia" convoacă la antrenamentele de Miercuri si Vineri, următorii jucători de football:

Iongi, Zorilă, Gavrilescu, Georgescu Fl., Nicolaescu, Stolcescu, Sotirescu St., Rodoteatu, Grigore, Ciutac, Glogojeanu, Pârvulescu, fraţii Besteley, fraţii Cociu, fraţii Sterian, Predescu Simion, Vulescu Ion, Niculescu Al., fraţii Dumitrescu.

Precum şi ceilalţi jucători ai secţiei.

Prezenţa este obligatorie.

● „SPORTUL STUDENŢESC" convoacă astăzi Miercuri la ora 18 la sediu toţi juniorii precum şi jucătorii echipei F C. Naţional. Toţi vor aduce intreg echipamentul ce-l au asupra lor pentru a fi preschimbate

● DELEGATUL grupării TUR-(D-l Viziru) şi Militari (Tudor) sunt convocaţi Miercuri seara la ora 1930 la Federaţia de Foot-Ball pentru a lua contact cu d. Cucu (S. T. B.).

Grupări neafiliate

● C. G. N aduce la cunoştinţa grupărilor neafiliate, care participă in campionat, că şedinţa C. G. N. are loc Joi 3 Oct. 1940, la ora 8 p. m., la sediul său din str. Dristor No 46, când sunt invitaţi a fi prezenţi toţi d-nii delegaţi ai grupărilor participante

Totdecdată, se aduce la cunoştinţa d-lor delegaţi, că sunt obligaţi a aduce câte o fotografie pentru fiecare jucător, pentru a li se face legitimaţii tip C. G. N, fără de care nu va mai putea juca pentru echipa sa, în cadrul campionatului Termenul ingăduit pentru legitimaţii expiră Joi seara.

De asemenea este convocat şi delegatul grupări „Dragomir Niculescu", în vederea judecării contestaţiei făcută de gruparea „Grand", la jocul de Duminică 29 Septembrie 1940. In caz de neprezentare, se va judeca în lipsă.

Un "amical" în deschidere la Venus-Rapid

● Dacă Venus joacă cu Rapid, Sâmbătă în Splai, atunci în deschidere se vor întâlni C. S. MARINA din Constanţa c F. C. AEROMARINA (gruparea de football a Ministerului Aerului şi Marinei) care a făcut atâta valvă în ultimul timp.

In caz însă că se cuplează matchurile Sp. Studenţesc — U. D. R cu Venus — F. C. Rapid pentru Duminică 6 Oct., atunci Sâmbătă 5 pe Arena „Venus", F. C. AEROMARINA tot va susţine amicala cu C. S. MARINA (Constanţa), având ca deschidere o partidă de juniori.

Gloria C.F.R. şi F.C. Brăila suspendate

A.C.F.R. amendată pentrucă s'a retras de pe teren când mai erau 40 secunde de joc. Alte decizii ale C.C.N.

In şedinţa de aseară, comisiunea campionatului naţional a suspendat gruparea gălăţeană Gloria C. F. R. pentru neachitarea sumelor de 5000 lei datoraţi clubului F. C. Ploeşti şi lei 10.000 datoraţi grupării Ripensia, sume ce reprezintă resturi de barem.

*

De asemenea, a fost suspendată F. C. Brăila, pentru neplata a lei 3000 rest din baremul datorat grupării Sportul Studenţesc.

*

Gruparea ploeşteană Prahova, a fost obligată să plătească lei 10.000 grupării A. S. Constanţa, sumă ce reprezintă cheltuelile de organizare a jocului din 15 Septembrie 1940, la care ploeştenii au forfaitat.

*

A. C. F. R. retrăgându-se de pe teren în matchul cu Jiul, în momentul când mai erau de jucat 40 secunde, se anulează rezultatul de pe teren omologându-se matchul cu 3:0 în favoarea Jiului şi se pedepseşte gruparea A. C. F. R. cu 3.000 lei amendă.

*

Cimentul, jucând matchul cu Metalosport cu opt jucători nelegitimaţi, se anulează rezultatul de pe teren, omologându-se jocul cu 3:0 în favoarea grupării Metalosport.

*

D. V. A. jucând cu A. S. Constanta în stare de suspendare, se anulează rezultatul de pe teren, omologându-se matchul cu 3:0 în favoarea grupării A. S. Constanţa.

Revenit in Capitală Oană a reluat antrenamentul

Excelentul jucător al Juventusului, Oană, a lipsit până acum din echipă fiind pe zonă.

De câteva zile juventistul a sosit în capitală şi a şi reluat antrenamentul şi va debuta Duminică la Distribuţia, pentru a lua un contact mai fără şoc cu matchu-ile oficiale.

Se speră că până în două săptămâni oană va fi la punct cu antrenamentul şi va reintra la Juventus.

Campionatul Ostmarkului F. C. Austria invinsă

Din cauza matchurilor pentru „Cupa Tschammer", în campionatul Ostmarkului nu s'au jucat decât două întâlniri, cari au furnizat tot atâtea surprize.

Floridsdorfer A. C. a dispus de *Austria* cu 4:2 (2:1), graţie jocului excelent prestat de mijlocaşul său centru Smistik.

F. C. Wien a terminat la egalitate cu *Grazer S. C.*, 1:1 (0:0), după un joc foarte slab. Riegler a deschis scorul dintr'o lovitură liberă, iar Lamoth a egalat transformând un penalty.

HIPISM

Azi, la Băneasa-Trap

HARON, JOSEDALE MARGOT, LEVENTE şi NINON

anunţă un aprig duel în premiul SAMUM

Reuniunea de astăzi a Societăţii Hipice Române de Trap, prezintă un caracter deosebit, prin faptul că deşi regizată în mijloc de săptămână, totuşi oferă probe pentru toate categoriile de concurenţi — dela vedete şi până la cele modeste — deci în condiţii superioare celor cu care fusesem obişnuiţi.

Acest fapt, acordă deci o primă importanţă notei de interes al acestei reuniuni şi cum cele nouă curse ale zilei sunt alergări echilibrate, cu partanţi numeroşi, se poate deduce că va reporta un succes binemeritat.

Din ansamblul probelor se impune pe primul plan, premiul Samum, care deşi n'a reunit la start decât cinci adeziuni, ele sunt recrutate din rândurile elementelor de elită ale turfului nostru.

Haron, Levente, Ninon, Josedale Margot şi Blondella vor da o vie luptă pentru întâietate şi la distanţele din program şansele lor se găsesc echilibrate.

Deasemenea, vom mai menţiona, pentru interesul ce-l exercită, premiile: Roşieşti, cele două reprize ale premiului Râmnicul Vâlcea, Ramazuri şi Râmnicul Sărat.

Reamintim că orariul acestei reuniuni a fost modificat, adică adaptat scurtării zilei şi'n acest sens, alergările vor începe dela orele 14.

Cine va câştiga?

PREMIUL ROŞIEŞTI

Cai în formă: toţi.

Şansa hârtiei:

Opera debutează. La lucru se comportă bine, dar nu ne vom pronunţa asupra şanselor ei înainte de a fi disputat măcar o probă publică.

Dintre ceilalţi, ne place mult Ukelele, care se găseşte în mare progres.

La 40 de metri de Salcâm, este preferabilă pensionarului lui Szabo. Menţionăm că Parsifal deasemenea nu este în afară din cursă.

Indicăm: UKELELE, Salcâm.

PREMIUL RÂMNICUL VÂLCEA *(Repriza I-a)*

Cai în formă: Chilipir, Voinicu, Luminiţa, Soimu, Săgeata.

Şansa hârtiei: Soimu (0), Joker (0,2), Atlantida (0,4), Va-ta (0,6).

O cursă deschisă. Vom selecţiona din lot pe: Soimu, Săgeata, Luminiţa, Va-ta şi Voinicu, între care credem că se va da lupta finală.

Soimu a lăsat o bună impresie în ultima probă ce a disputat-o. A dispus de principalii adversari de astăzi, în aceleaş condiţiuni; normal ar fi deci, să se găsească din nou înaintea lor.

Indicăm: ŞOIMU, Săgeata, Atlantida

PREMIUL RÂMNICUL VÂLCEA *(Repriza II-a)*

Cai în formă: Tais, Rozina, Câmp, Durdulia şi Răsura.

Şansa hârtiei: Aluniş (0), Tais (0,2), Rozina (0,5), Răsura (0,8).

Aluniş dacă se găseşte în formă, s'ar cuveni să birue. Ne îndoim însă de această ipoteză şi deaceea îl vom prefera pe Câmp, a cărui ultimă performanţă este excelentă.

Tais — dacă se va întrebuinţa — şi Răsura, au şi ele sorţi de isbândă.

Indicăm: CÂMP, *Aluniş,* Tais.

PREMIUL RAMAZURI

Cai în formă: Valenţio, Nataşa, Dorka.

Şansa hârtiei: Valenţio (0), Dorka (0,4), Champion jr. (1).

Valenţio dacă repetă valoarea din ultima lui alergare, s'ar cuveni să termine şi el odată învingător. Fiul lui Buchdrucker n'a arătat însă de mult o constanţă între performanţele lui, astfel că nu ne-ar mira să piardă.

Cea mai în măsură să profite de greşelile pensionarului lui Crainic este Dorka, ale cărei ultime două performanţe s'au situat la un cronometraj de 1.30.8.

Indicăm: VALENŢIO, Dorka.

PREMIUL RAŢEŞ

Cai în formă: Bîm, Odessa, Năluca, Pădureţ II şi Hotin.

Şansa hârtiei: Pădureţ II (0), Ciuruc (0,2), Odessa şi Lilia (0,6).

Din lotul de 11 concurenţi vom selecţiona pe: Bîm, Odessa, Năluca, Pădureţ II şi Hotin, deoarece pe Ciuruc nu se poate conta.

Hotin deşi dă mari avantagii, nu ne-ar surprinde să câştige, fiind în cert progres.

Ii vom acorda totuşi încrederea noastră Odessei — nu şi lui Pavlic!... — a cărei ultimă cursă ne-a plăcut.

Indicăm: ODESSA, Bîm, Hotin.

PREMIUL SAMUM

Cai în formă: toţi.

Şansa hârtiei: Josedale Margot (0), Levente (0,2), Ninon (0,4). Blondella este net barată; iar în ceiace-l priveşte pe Haron, după părerea noastră, suportă un handicap greu de remontat.

Rămân aşa dar Josedale Margot, Levente şi Ninon. Ultima ni se pare de puţin inferioară; iar între ceilalţi doi, preferăm pe eleva lui Grunwald.

Indicăm: JOSEDALE MARGOT, Levente

PREMIUL RAMADAN

Cai în formă: Amok II, Miss Texas, Ethelvine şi Lector.

Şansa hârtiei: Miss Texas (0), Chiot şi Amok II (0,2).

Miss Texas dacă n'ar avea un caracter atât de dificil, ar fi o bună afacere. Dar pe ea nu se poate conta.

Vom alege aşa dar pe Amok II, care nici el nu oferă depline garanţii, dar a avut o perioadă când trota constant la recordul de 1.40/1.

Lector credem că va sfârsi al treilea.

Indicăm: AMOK II, Miss Texas, Lector.

PREMIUL RĂURENI

Cai în formă: Râmniceanca, Furca, Fidel, Beatrice şi Liliac G.

Şansa hârtiei:

Este greu de formulat un pronostic în acest lot.

Râmniceanca a arătat în ultima ei probă publică, un oarecare progres. In baza lui o indicăm la primul loc.

Furca şi Beatrice îi vor fi însă două adversare de temut.

Indicăm: RĂMNICEANCA, Furca, Beatrice.

PREMIUL RĂMNICUL SĂRAT

Cai în formă: Cartuşel, Birlic, şi Iubita.

Şansa hârtiei: Cartuşel (0), Iubita (0,4), Bistricioara (0,6), Birlic (0,8).

Pariul austriac de astăzi începe cu 30.000 lei

Pe programul oficial al reuniunei de astăzi s'a strecurat o eroare, miza pariului austriac de astăzi fiind anunţată la suma de 355.976 lei.

In realitate, miza lui iniţială va fi de 30.000 lei, deoarece jocul fusese câştigat cu prilejul reuniunei de Sâmbătă, când un fericit inspirat isbutise să aşterne pe buletinul său pe toţi cei şapte câştigători de atunci.

Licitaţia de azi

Azi după terminarea alergărilor va avea loc la Băneasa-Trap, licitaţia cailor de călărie.

Se vor vinde câteva exemplare cavaline.

INFORMAŢII

AZI LA BANEASA-TRAP

● **REUNIUNEA de astăzi va începe la orele 14.**

● EVENTUL va funcţiona astăzi pentru următoarele premii:

Cursa întâia (pr. Roşieşti) *cu a doua* (pr. Râmnicul Vâlcea rep. I-a).

Cursa a patra (pr. Ramazuri) *cu a cincea* (pr. Raţeş).

Cursa a şasea (pr. Samum) *cu a şaptea* (pr. Ramadan).

Cursa a opta (pr. Râureni) *cu a noua* (pr. Râmnicul Sărat).

● **ELENA nu va conta la pariul mutual în premiul Râmnicul Vâlcea, repriza I-a.**

● **VITO deasemenea nu va conta la pariul mutual în premiul Râmnicul Sărat.**

Şcoala de antrenori de trăpaşi

Şcoala de antrenori este un vechi deziderat al societăţei hipice române de trap.

In ultima şedinţă, comitetul a studiat minuţios această chestiune de vital interes pentru progresul trapului românesc.

Constatându-se utilitatea şi oportunitatea acestei şcoli, s'a opinat favorabil pentru înfiinţarea ei.

Se studiază modalităţile şi chestiunile de amănunt, precum şi programul analitic.

In curând vom fi în măsură să furnizăm date asupra acestui interesant subiect.

PRONOSTICURILE PRESEI

ZIARELE	Premiul Roşieşti	Pr. R.-Vâlcea (rep. I-)	Pr. R.-Vâlcea (rep. II-a)	Premiul Ramazuri	Premiul Raţeş	Premiul Samum	Premiul Ramadan	Premiul Râureni	Premiul R. Sărat
Universul Sport	Ukelele Salcâm	Soimu Săgeata	Câmp Aluniş	Valenţio Dorka	Odessa Bîm	Jos. Margot Levente	Amok II Miss Texas	Râmniceanca Furca	Cartuşel Birlic
Ov. versul	Ukelele Tundra	Soimu Săgeata	Rozina Răsura	Nataşa Dorka	Odessa Năluca	Haron Levente	Amok II Lector	Râmniceanca Furca	Birlic Iubita
Curentul	Salcâm Parsifal	Săgeata Chilipir	Răsura Câmp	Dorka Nataşa	Odessa Pădureţ II	Haron Jos. Margot	Amok II Miss Texas	Râmniceanca Beatrice	Birlic Iubita
Timpul	Salcâm Ukelele	Atlantida Săgeata	Răsura Aluniş	Dorka Nation	Bîm Odessa	Levente Haron	Lector Miss Texas	Râmniceanca Furca	Cartuşel Birlic
Evenimentul	Tundra Parsifal	Săgeata Luminiţa	Câmp Durdulia	Nataşa Dorka	Năluca Bîm	Jos. Margot Haron	Halal Chiot	Furca Beatrice	Cartuşel Birlic
Ordinea	Tundra Salcâm	Soimu Voinicu	Rozina Durdulia	Dorka Valenţio	Bîm Odessa	Ninon Haron	Miss Texas Lector	Furca Râmniceanca	Birlic Cartuşel
Porunca Vremii	Parsifal Salcâm	Atlantida Soimu	Tais Rozina	Dorka Nataşa	Pădureţ II Odessa	Haron Jos. Margot	Miss Texas Amok II	Beatrice Râmniceanca	Brad Birlic
Cei mai indicaţi	Salcâm 3 Tundra 2 Ukelele 2 Parsifal 1	Soimu 5 Atlantida 2 Săgeata 2	Rozina 2 Răsura 2 Câmp 2 Tais 1	Dorka 4 Nataşa 2 Valenţio 1	Odessa 3 Bîm 2 Năluca 1 Pădureţ II 1	Haron 3 Jos. Margot 2 Levente 1 Ninon 1	Amok II 3 Miss Texas 2 Halal 1 Lector 1	Râmniceanca 4 Furca 2 Beatrice 1	Birlic 3 Cartuşel 3 Brad 1

Concurenţii declaraţi oficial

Premiul ROŞIEŞTI
Condiţie (1/1) — 21.000 lei

Opera	1200	Tassopol	—	—	—	—	—
Ukele	1200	T. Marcu	46⁸	53	1493	45⁶	437 —
Tundra	1200	Grădănescu	42⁹	2439	49⁵	481	2429 —
Parsif	1220	Cerkasov	41	1493	478	4479	241 —
Salcâ	1240	Szabo	38⁵	487	43⁸	46⁶	3385 —

Premiul RĂMNICUL VÂLCEA
Handicap — 15.000 lei
Repriza I-a

Chilip	2100	Brailowsky	37⁹	457	1379	40⁸	4384	25
Voinic	2120	Tassopol	37¹	1382	2377	41⁵	431	26²
Harry Boy	2140	Ghinea	32⁹	4337	36⁸	35²	39⁸	(24)
Joker	2140	Szabo	34⁸	3354	38⁵	4361	4338	24²
Lumi	2140	Gaidaev	34⁵	42⁶	1391	2378	2345	29²
Sultan	2160	Zabelin	31⁸	47	45³	46	457	26⁸
Şoimu	2160	Gram	33⁹	44⁶	3361	opr.	3354	24
Elena	2180	A. Bota	31⁷	—	—	—	—	—
Atlant	2180	Fischer	34⁶	357	2348	1348	337	24⁴
Va-ta	2200	Drăgotescu	31⁷	34⁷	34	4346	34	24³
Săgea	2200	V. A-sky	32⁸	33⁵	2328	2335	337	25

Premiul RAMNICUL VALCEA
Handicap — 15.000 lei — Repriza II-a

Worthy	2120	Crotenco	33⁴	—	—	36³	41²	24⁴
Obe	2140	Toderaş	31⁷	43³	opr.	41¹	44⁶	(24)
Tai	2140	Voronin	34³	38⁷	436⁹	38⁵	2363	24
Roz	2140	Ghinea	34⁵	37⁵	2365	336	37⁶	24³
Căr	2160	Szabo	33⁴	2359	37⁵	4354	4337	25
Dor	2200	A. Bota	31⁶	34⁹	35⁹	35	351	26²
Ale	2200	Fischer	31²	3332	2326	3336	351	23⁸
Du	2200	Corol	32³	4348	354	2342	3353	25
Răs	2220	Gaidaev	32	4328	332	39⁵	331	24⁸

Premiul RAMAZURI
Handicap — 18.500 lei

Isabel	2100	Crotenco	29⁸	4337	34⁹	2329	351	15
Paj A	2120	Corol	30⁹	32⁷	321	2323	338	14⁸
Dorka	2160	Grünwald	27²	31⁶	31⁹	3308	30⁸	14
Cham jr.	2160	Ghinea	28⁶	31⁵	317	1312	35¹	14⁶
Natio	2160	Gaidaev	27¹	32⁴	4331	316	4305	15
Valen	2160	Crainic	27¹	37	44	31⁹	329	13⁶
Nataş	2160	Cerkasov	29¹	2307	2316	1291	3311	14⁶

Premiul RAŢEŞ
Handicap — 15.000 lei

P	1700	Crotenco	47⁶	—	—	54⁴	2.00	—
orthy	1700	Zabelin	39⁸	44¹	45⁶	51⁸	46¹	50
	1700	Crainic	50⁵	—	—	—	45⁰⁵	—
	1700	Corol	42¹	48³	42⁹	46	47²	51
	1700	Marcenco	40⁷	50⁹	2425	2407	opr.	48⁶
Odess	1740	Pavlic	39	3405	3396	41³	439	48
Năluc	1740	T. Marcu	37⁹	40⁶	43	4386	397	48²
Ciuru	1760	Gaidaev	36⁹	—	49⁹	41⁷	39⁸	47⁶
Păduı II	1760	A. Bota	36³	44²	4386	34⁸	3366	47⁴
Lilia	1760	Ghinea	37²	44²	3382	39⁸	45⁹	46
Hotin	1820	V. A-sky	33⁹	1368	39⁵	1362	3339	49⁴

Premiul SAMUM
Record — 24.000 lei

Blond	1720	Fischer	27²	229	1279	30⁷	31	30³
Jos. M	1740	Grünwald	26¹	42⁷²	4374	42⁶	2273	28⁶
Lever	1740	I. Bordei	26³	3307	2278	327	2363	28⁸
Ninon	1740	Pavlic	26¹	2268	1275	26⁸	4367	28⁸
Haro	1780	Cerkasov	22⁴	282	26	2219	2254	29

Premiul RAMADAN
Condiţie (1/1) — 18.000 lei

Poru	1680	Toderaş	—	55⁴	—	—	—	—
Crisa	1680	Teofil	—	—	—	—	—	—
Tip	1700	Fischer	—	—	—	—	—	—
Ethel	1700	Drăgotescu	—	51⁹	—	—	—	—
Mişu	1720	A. Bota	48⁹	55⁸	55¹	50	54¹	62
Halal	1720	Grădănescu	42⁵	42⁸	44⁵	46⁶	45³	56
Chiot	1720	Litvinjuc	44⁴	opr.	44⁹	4453	507	55
Vito	1740	Cerkasov	42²	—	—	—	—	—
Lecto	1740	Dobrescu	42⁹	1463	475	2431	4429	56³
Miss Texas	1760	V. A-sky	41⁹	3422	3419	58⁶	467	54³
Amoi	1760	Gaidaev	40⁶	2407	2406	2412	421	55
Baba Dochiţa	1780	Ghinea	39	opr.	45³	opr.	51⁸	55⁴

Premiul RĂURENI
Condiţie (1/1) — 18.000 lei

Dudu	1100	Crotenco	—	—	—	—	—	—
Loric	1100	Gaidaev	—	—	—	—	—	—
Bébé	1100	Tassopol	—	—	—	—	58²	—
Beatr	1100	V. A-sky	—	—	—	—	54²	—
Halin	1100	Gram	—	—	2.03	—	—	—
Tumi	1100	Grădănescu	—	—	—	—	—	—
G.	1100	Corol	57²	—	—	—	4572	—
Furca	1120	Dobrescu	51⁹	—	55⁹	3519	55²	—
Râm niceanca	1140	Pavlic	52⁵	—	—	2.027	3525	—
Fidel	1140	Ghinea	52⁹	56¹	54⁴	4545	3529	—

Premiul RĂMNICUL SĂRAT
Condiţie (1/5) — 18.000 lei

Sulfi	1700	V. A-sky	33¹	136¹	3393	37³	2365	38
Comt	1700	Corol	35⁹	35⁹	4377	40⁷	3371	42
Bistri cioara	1700	Brailowsky	33⁹	37⁴	3349	opr.	405	37⁶
Brad	1720	Fischer	29⁸	34⁷	337	36⁵	35⁹	38²
Fiorii	1720	Drăgotescu	31⁵	36⁵	36²	3324	34⁸	38⁴
Cartu şel	1740	Gram	31⁶	33²	34⁸	4342	3316	37
Birlic	1780	Crotenco	29⁴	23¹⁷	3317	2318	31⁶	37⁸
Brem	1800	Tassopoi	30	230	34⁴	347	336	39⁸
Iubita	1820	Ghinea	26⁷	3282	2282	29⁶	348	37⁴

Mâine la Băneasa

Handicapuri reuşite

Reuniunea care se va desfăşura mâine la Băneasa se remarcă în primul rând prin trei handicapuri reuşite.

In al doilea rând vom menţiona premiul Govora în care printre alţii vor fugi Don Basil Buburel, Roy, Almaş, Iortoman şi Nae.

Nu vom neglija deasemeni premiul Arad în care găsim alergători bine cotaţi.

CONCURENŢII PROBABILI

Premiul VĂMILOR — Vânzare
20.000 lei — 2200 metri (P. V.)

Overbrook	50½	V. Huţuleag	
Jagodka	43½	0	
Băieţel	57	A. Enescu	
Puişor	50	Nicodim	
Rubin	53½	N. Ilinca	
Szantas	59	Cristea R.	
Mircioaia	37½	x	
Li	55½	G. Enescu	
Orion	49½	Crişan	
Nicuiae	60	?	
Flandra	46	Florescu	
Florence	50	Grecu	
Campanella	40½	Simon	
Bucuria mea	49	Oprescu	
Esteo	54	R. Vincent	

Premiul CURTICI — W. h'cap
25.000 lei — 1300 metri

Vigo	64	A. Enescu	
Lăncier	63	?	
Sukoro	62½	Cristea R.	
Meşteru Manol	62½	Pârvulescu	
Garoafa II	60	x	
Biribi	60	x	
Furtuna	59½	Cucu	
Miami	57½	Vincent	
Talalka	57½	N. Ilinca	
Leoaica	56	G. Enescu	
Maffia	56	Durnea	
May Day	55	Papadopulos	
Capriole	54½	x	
Pénitence	52½	Mulloţ	
Fanatic	51	Cucu	
Jagodka	49½	x	
Walhalla	47	Oprescu	

Premiul ARAD
30.000 lei — 1600 metri

Cornita	58	x	
Très Pratique	52½	Oprescu	
Zamfira	49½	Florescu	
Bock	53½	Cristea R.	
Blue Girl	58	?	
Odihna	58	0	
Călăin	54	Ilinca	
Silver Prinţ	57½	Mulloţ	
Ciocârlan	52½	x	
Pali	55½	Papadopulos	
Tricolor	61	Vincent R.	

Premiul BREZOI — Vânzare
30.000 lei — 1000 metri

14. M.	59	Papadopulos	
Buhoc	53	x	
Marsala	59	J. Gill	
Gotana	57½	Oprescu	
Lucie	51½	Nicodim	
Opinca II	57½	Cucu	
Nindi	57½	Cristea R.	
Cheflîu	50	x	
Lăiesita	51½	Florescu	

Pr. GOVORA — 2000 metri
40.000 lei

Don Basil	57½	Vincent	
Buburel	58½	Cristea R.	
Roy	54	?	
Almaş	53½	N. Ilinca	
Iortoman	51	Florescu	
Nae	55½	J. Gill	

Pr. LITTLE NELLY KELLY
30.000 lei — 1200 metri
— Repriza I-a —

Le Petit Mac	60½	Vincent	
Printre toţi	54½	J. Gill	
Cordon Rouge	54	?	
Straja	53½	Tasim	
Lup	52½	Iozsa	
Garofiţa	52	Mulloţ	
Păpuşa II	51½	Oprescu	
Marsala	51	?	
Lorica	50½	Florescu	
Girardi	50	Cucu	
Voie Bună	50	0	
Doruleţ	49½	0	
Beauchomber	48	?	

Pr. LITTLE NELLY KELLY
30.000 lei — 1200 metri
— Repriza II-a —

Ena	60	Papadopulos	
Lucreţia	59	?	
Bold	58	V. Huţuleag	
Crăiasa	56½	Cucu	
Junte	55½	Vincent	
Golana	54	?	
Judy	54	Tasim	
Bougie	53½	Iozsa	
Bluff	53½	Oprescu	
Băeţandru	53	Mulloţ	
Princess Trix	52½	Grecu	
Anculţa	51½	Florescu	
Potop	49	Crişan	

Antrenamentul de eri

Eri la Băneasa activitatea a fost mai redusă ca de obiceiu. Explicabil. La mijloc de meeting când toţi cali se află în formă, nu se mai dau decât exerciţii de sănătate.

Iată şi galopurile date:

DELA PINKA

Nae (Tănase) a dominat pe **Florence** (Grecu).

Fanatic (Tănase) a făcut un galcp cu **Zefir** (Grecu).

Balyhoo (Tănase) a mers singură.

Crăiana (Cucu', **Princesse Trix** (Tănase) şi **Schela** (Grecu) au terminat împreună.

DELA UJVARI

Leoaica (G. Enescu) a condus pe **Potop** (Cucu).

DELA MAC INTYRE

Penitence (Mulloţ) a dominat pe **Capriole** (Gordian).

Talalka (Ilinca), **Zamfira** (Mulloţ şi **Flandra** (Gordian) au făcut un bun galop.

DELA GABENS

Galina (V. Huţuleag) a fost mai bună decât 14 M (Papadopulos).

Ena a pierdut pe drum pe **Bold** şi **Dux.**

DELA W. GILL

Bluff (Durnea) şi **Anculţa** (Crişan) au terminat împreună.

Maffia (Crişan) a condus pe **Single Hand** (Durnea).

Alice (J. Gill) a fost trimisă singură.

DELA LETESCU

Sukoro (Enescu G.), a fost de puţin superior iepei **Garoafa II** (Cucu).

DELA GABENS ŞI LETESCU

Pali (Papadopulos), **Rubin** (Ilinca) şi **Crainic** (Huţuleag) au lucrat împreună.

DELA D. GENERAL IACOB D. ŞTEFANESCU ŞI ION GH. Tour de Vis (J. Gill) şi **Soimar** (Tasim) au fost net superiori lui **Bravo mă** (Iosza).

DELA GABOR

Szantas (Crişan) a galcpat satisfăcător alături de **Buburel** (Gill J.).

Brancas şi **S. O. S.** au făcut un sprint.

Marsala (Crişan) a fost trimis cu **Printre toţi** (J. Gill).

Calendarul galopului

OCTOMBRIE

Joi	3
Duminecă	6
Joi	10
Duminecă	13
Joi	17
Duminecă	20
Joi	24
Duminecă	27
Joi	31

NOEMBRIE

Duminecă	3
Joi	7
Duminecă	10
Joi	14
Duminecă	17

O reuniune în folosul ajutorului legionar

Societatea hipică română de trap ale cărei lăudabile iniţiative sunt notorii, a avizat încă la una care nu trebue trecută cu vederea.

Pătruns de imperativele momentului, comitetul a decis că reuniunea dela 9 Noembrie să fie afectată ajutorului legionar.

Un act care nu are nevoe de comentarii.

Alergările de trap

Băneasa-Trap; Ziua 9-a. Sâmbătă 5 Octombrie

— INSCRIERI —

Pr. MUNICIPIULUI BUCUREŞTI
Grupă — 75.000 lei

1800 Petruş, Haron, Taina, Belşug, Szeged, Amilkar, Gondolat II
1820 Joppa Hanover

Premiul RACACIUNI
Condiţie (1/1) — 18.000 lei

1100 Gologan, Dudu V., Liliac G., Cobzar, Lorica, Beatrice, Cojanca, Opera, Tumba, Dulău II, Furca
1120 Râuleţ, Râmniceanca, Fudulia II, Fidel
1160 Ukelele, Tundra
1180 Vengo, Parsifal, Liubx
1240 Posada

Pr. SAN SEBASTIAN
Condiţie (1/2) — 18.000 lei

2080 Domnia, Lucefery, Victoria II.
2100 Lut, Dracu, Zmeura, Bim
2120 Ikar, Comtesse Worthy, Ulm, Olga, Fusta II
2140 Dreapta, Sulfina
2160 Cina, Jocker, Tara, Lilia
2180 Bistricioara, Şoimu, Puşa, Niecvo, Rozina, Săgeata
2200 Helen Halpin, Ialpug
2220 Eol
2240 Columbus, Draga Mea
2260 Zeta
2280 Elly, Birlic
2300 Santuţa
2320 Brenn, Clifford Hanover, Dexter Hanover, Taina
2440 Gaby M.

Premiul SIEGFRIED
Performanţă — 15.000 lei

3100 Domnia, Lucky Boy, Ropot, Dvalin, Făt Frumos II, Lector, Cimbric, Miss Texas
2120 Amok II, Bim, Lut, Dracu
2140 Ikar, Olga, Uria, Lucefery
2160 Odessa, Veturia, Talisman, Turla
2180 Năluca, Havaiana, Zubr II
2200 Lupoaica, Chilipr, Voinicu, Ciuruc, Cobza, Garofiţa, Leac, Lilia, A. I.
2220 Cariuş, Victor, Ulm, Garda, Comtesse Worthy, Dudu Gordon, Fusta II, Pădureţ II, Nicevo

Premiul SUCEAVA
Record — 18.000 lei

2100 Tara, Şoimu, Vrăjitor, Sulfina
2120 Aliah, Habar, Tava, Ostaş, Eol, Săgeata
2140 Va-ta, Pinkerton, Oborean, Livada, Durduliu, Bandit II, Aluniş
2160 Santuţa, Paj Axtell, Voinţa, Spic
2180 Birlic, Isabela, Dolly Worthy, Busnioc, Columbus
2200 Adda Worthy, Brebenea, Elly, Natasa, Champion jr, Jarvis, Vuet, Joly, Ezer jr, Kamaa
2220 Amy Scotland

Premiul RIO
Handicap — 18.000 lei

1640 Tip Top, Porunca, Chiot, Ethelvine
1660 Ropot
1680 Lucky Boy, As Worthy
1700 Lector, Vito, Miss Texas
1720 Amok II, Baba Dochita
1740 Vardar, Odesaa
1760 Chilipir, Veturia, Ciuruc, Bîm, Zubr II.
1780 Lupoaica, Aron, Cartuş, Voinicu, Havaiana
1800 Cobza, Garofiţa, Pilot
1820 Garda, Hotin, Victor

Premiul RADAMES
Handicap — 18.000 lei

1660 Fusta II
1680 Tara, Tais, Cina, General Worthy, Oborean, Dudu Gordon, Luminiţa, Puşa, Glovinezza II, Barza
1700 Vrăjitor, Harry Boy, Sultana, Rozina, Câmp, Pan Worthy, Atlantida, Eol, Călin, Fugaz
1720 Soimu, Elena, Nineta, Zenit, Ulis, Grozava, Sulfina
1740 Pinkerton, Aurica, Tava, Florita, Dolly Worthy, Peter Worthy, Aluniş, Draga Mea, Durdulia, Helen Halpin, Domnica, Brad, Beţiv, Săgeata
1760 Cartuşel, Ciclop, Peter Gordon, Livada, Sonia Worthy, Paj Axtell, Centaur, Bandit II, Busuioc, Arama
1780 Floare, Domniţa, Harry, Voinţa, Turul
1820 Vuet

Premiul RAMFIS
Handicap — 21.000 lei

1680 Isabela, Sonia Worthy, Dolly Worthy
1700 Centaur, Zeta, Catinca, Diadia Lul, Turul
1720 Nation, Kamaa, Torent, Vivat, King W., Valenţio, Adda Worthy, Viitor, Champion jr., Natasa, Prokator, Uţa, Birlic
1740 Amy Scotland, Katy Caid, Anny Worthy, Gladiator II, Taina, Avion, Brebenea
1760 Pandur, Iubita, Trixie, Bloodella, Kundry, Havana.
1780 Winsome Josedale, Josedale Margot, Hannibal II, Roland D., Levente, Little Orphan, Margareţ T.
1800 Ninon, Gruia
1820 Gondolat II, Amilkar

Inscrieri în alergările importante

ZIUA XVII
DUMINICA, 27 OCT.

Premiul ZORI DE ZI
100.000 lei — 1200 metri

Doggie, Satrap II, Georges, Lup, Sus, Boer Bibi, Marotin, Frusinica, Leonora, Eole, Galina, Rival, Ghibelin.

Premiul GR. CANTACUZINO
1000.000 lei — 3000 metri

Răzvrătit, Buburel, Mitsouko III, Argintiu, S. O. S., Szantas, Bock, Liliac II, Naplon, Codru, Barius, Colombo, Scalklyas, Nae, Bien Aller, Hamei.

ZIUA XXI
DUM., 10 NOEMBRIE

Premiul N. FILIPESCU
100.000 lei — 3000 metri

Doggie, Brandywine, Olive, Se Petit Mac, Capua, Nekeal, Orateur III, Satrap II, Prinţ Allenby, Printre Toţi, Marotin, Periş, Frusinica, Leonora, Siret, Eole, Rival, Hâncu, Ghibelin.

ATLETISM

După campionatele juniorilor

Moina a stabilit cea mai bună performanță
Despre organizare și atleți

Campionatele naționale ale juniorilor au reușit să confirme și în acest an mai mult ca ori când, posibilitățile imense pe cari le posedă tineretul.

Din examenul făcut ieri, ne-am putut da seama că, în ciuda evenimentelor cari au ținut departe pe atleții noștri de preocupările sportive, performanțele înregistrate în acest an au fost mai bune ca cele din anul trecut.

JUNIORII, NĂDEJDEA ATLETISMULUI

Deși este o constatare care a ajuns banală, totuși o vom repeta până ce din simplu deziderat ea va deveni o realitate.

Progresul mișcării atletice este condiționat de difuzarea acestui sport în rândurile tineretului și de îndrumarea lui metodică.

Experiența unui trecut ne îndreptățește să cerem o atenție mai mare pentru acest sport.

Să nădăjduim că ea nu va întârzia să se producă.

MOINA, IN FRUNTEA CLASAMENTULUI

Consultând tabela finlandeză, care până în prezent este singura posibilitate ce-o avem de a compara rezultatele și de a clasifica atleții, constatăm că în fruntea listei se găsește tânărul Moina, care, cu cei 10 s. 9 pe 100 m., se apropie de 900 puncte, ceeace pentru un junior, trebuie să recunoaștem, este excelent.

O altă performanță, care merită să fie subliniată este cea a lui Romulus Popescu. Rezultatul obținut de excelentul aruncător al Viforului Dacia este al doilea pe țară.

Alergarea lui Tălmaciu pe 1500 m. ocupă locul al treilea în clasamentul performanțelor, iar aruncarea lui Forgaci la ciocan îl clasează pe atletul din Recaș, ultimul. Este drept că cei 35 m. nu reprezintă toate posibilitățile acestui atlet.

DESPRE ORGANIZARE

In ansamblu, organizarea tehnică și materială a fost la înălțimea unei competițiuni naționale.

Pentru cei cari cunosc greutățile unei organizări pot aprecia munca depusă de organizatori.

Vom menționa totuși necesitatea organizării unui corp competent și bine pregătit de oficiali. Este o problemă pe care conducătorii atletismului românesc vor trebui s'o soluționeze.

NUME NOUI

Campionatele juniorilor din acest an au avut darul să consacre și câteva nume noui și, printre ei, Müller este desigur cel mai veritabil talent.

Tânărul elev din Timișoara este o nouă descoperire a prof. Mathias. După Hansladen și Martin iată acum că apare Müller ale cărui posibilități, în special la triplu salt, s'au adeverit cu prisosință.

TRUFAȘILA, UN SARITOR DE MARE CLASA

Despre Trufășilă am mai avut ocazia să scriem, dar niciodată nu ne-au apărut mai clare posibilitățile fizice ale acestui atlet ca Sâmbăta trecută.

Descoperirea d-lui Zeno Velceanu are toate șansele să treacă de 1 m. 71. Posedă detentă, și-a însușit un stil convenabil și este un tânăr perseverent.

BETNASCH, UN SPRINTER CU POSIBILITAȚI

Rezultatul pe 400 m. deși inferior celui de anul trecut, a fost mai bun de cât ne așteptam.

Și aceasta se datorește tânărului Betnasch, care dela 54 s. 1 cât alergase la Reșița, a reușit Duminică să termine în 53 s. 6.

Iată cei trei atleți pe care naționalele i-a consacrat scoțându-i din anonimat.

Despre ceilalți campioni cu altă ocazie.

Iată cum se prezintă clasamentul după tabela finlandeză:

100 m.:	Moina	10 s. 9	= 872 puncte
Disc:	Popescu	4 m. 19 s.	= 808 „
1500 m.:	Tâlmaciu	4 m. 13 s.	= 777 „
Triplu salt:	Muller	13 m. 91	= 772 „
800 m.:	Schnell	2 m. 2 s. 7	= 740 „
Prăjină:	Dragomir	3 m. 60	= 733 „
3000 m.:	Tâlmaciu	9 m. 21 s.	= 733 „
Lungime:	Muller	6 m. 71	= 728 „
200 m.:	Moina	23 s. 4	= 711 „
400 m:	Betnasch	53 s. 6	= 687 „
Înălțime:	Trufășilă	1 m. 71	= 632 „
400 m. g.:	Stelorian	61 s. 5	= 656 „
Greutate:	Rădășan	12 m. 17	= 637 „
110 m. g.:	Stelorian	17 s. 2	= 627 „
Suliță:	Hansladen	51.48	= 615 „
Ciocan:	Forgaci	35.56	= 564 „

GH. KISS
se întâlnește cu Harbig...
dar nu în echipa României, ci în a Ungariei

O știre sosită dela Budapesta anunță că în echipa Ungariei, care va întâlni Sâmbătă și Duminică teamul german la Budapesta, face parte și atletul Gheorghe Kiss fost recordman al României.

Iată astfel împlinit visul atletului dela Sf. Gheorghe de a alerga alături de faimosul Harbig, cu o singură deosebire: nu ca reprezentant al culorilor românești, ci al celor maghiare.

După declarațiile d-ruului Somody, conducătorul C. A. Cluj, Gh. Kiss este cel mai bun demifondist al Ungariei și dă mai mult ca sigură o performanță sub 1 m. 55 s.

Deasemenea, în echipa Ungariei va figura și dr. Biro la aruncarea ciocanului.

Prezența lui Biro în echipa Ungariei nu trebuie să ne mire, când ținem seama că la această specialitate atleții vechei Ungarii nu au dat elemente excepționale.

La 12 și 13 Octombrie au loc la Brașov campionatele germanilor din România

Anuala întâlnire atletică între toți germanii din România, a fost hotărîtă să se dispute la Brașov în zilele de 12 și 13 Octombrie.

Cu acest prilej, vor face deplasarea în orașul dela poalele Tâmpei peste 500 de atleți germani, dând astfel reuniunei caracterul unei grandioase manifestațiuni atletice germane.

DELA STADIUL ROMÂN

● STADIUL ROMÂN, secția de atletism, cross-country și marș, convoacă pentru Vineri 4 Octombrie orele 19 în str Caragiale 13 — localul F. R. de atletism, pe toți juniorii și seniorii la o consfătuire, în vederea probelor de toamnă ce vor începe în curând. Sunt insistent rugați a nu absenta tinerile elemente nou înscrise în asociație și în special Gh. Dumitru, spre a primi comunicări importante.

La această ședință se va fixa și traseul probei de antrenament de cross ce se va ține Duminică 6 Octombrie în cartierul Bellu.

Secția de atletism, aduce la cunoștință tinerelor elemente că antrenamentele se țin Miercuri și Vineri pe A.N.E.F., atât cât timpul permite, apoi se vor face antrenamente în sală sub conducerea unui tehnician în materie de atletism.

Duminică
La București, Brașov, Sibiu și Timișoara se va disputa „Placheta Tineretului"

Competițiunea creiată de d ing. Radu Filiti sub numele de „Placheta tineretului" a fost fixată să se dispute în mod sigur Duminică 6 Octombrie.

Așteptată cu nerăbdare de toți juniorii, întrecerea aceasta se anunță sub auspicii strălucite.

Este un triatlon al tinereții menit să ne indice pe ligi pe cel mai talentat junior specialist la trei probe.

IN CE CENTRE SE VA DISPUTA

In principiu, s'a fixat ca placheta să se dispute în următoarele centre: București, Brașov, Sibiu și Timișoara.

La București, concursul se va disputa în regia ligii de atletism Munteina.

La Brașov, s'a hotărît încă de acum două săptămâni ca organizarea să fie încredințată d-lui prof. Iuliu Moldovanu.

D-sa, prin As. Sportivă a Municipiului Brașov și cu concursul ligii Țara Bârsei, va căuta să dea întrecerei amploarea pe care o merită.

In schimb, la Sibiu, concursul se va disputa în cadrul unui concurs atletic organizat de noul club românesc Avântul Tinerimei, de sub conducerea d-lui T. Anton.

Și, în fine, la Timișoara, concursul se va reduce la întrecerea între cluburile locale, deplasarea celorlalte echipe dela Reșița și Recaș necesitând cheltuieli.

In toate aceste centre, concursul va consta din următoarele probe: 100 m. plat săritura în lungime și aruncarea greutății.

Placheta va reveni juniorului care va totaliza cele mai multe puncte calculate după tabela finlandeză.

RUGBY

Campionatul categoriei a II-a să fie rezervat tineretului!

Duminică 6 Octombrie începe campionatul categoriei a II-a, la rugby.

Parcă vedem cum aceste garnituri secunde ale cluburilor, vor fi formate din fostele vedete, cari azi nu mai dau randamentul cuvenit la echipele prime și începătorii.

Cluburile, dornice să câștige trofeie și titluri, alcătuesc echipe după cerințele la zi.

Gravă eroare în dauna rugbyului.

Pentru viitorul rugbyului la noi, nu cerem reforme extraordinare ci un lucru pe care îl știm cu toții: încurajarea tineretului.

Tinerii să fie înrolați în cluburi, unde să li-se facă educația sportivă, să trăiască în spiritul și dragostea de club, să fie inițiați în tainele jocului.

Având acestea la bază, jucătorii din noile pepiniere, vor fi vedetele de mâine; cluburile vor fi scutite de a mai recurge la achiziții, iar noi de a scrie în aceste coloane nume învechite, — în parte devalorizate.

Invităm cluburile să lase la oparte interesul de moment și să-l îmbrățișeze pe cel de viitor, iar acest campionat să fie o întrecere și o selecționare a tineretului.

Fyb

Convocări

● STADIUL ROMÂN convoacă pentru azi 2/X pe terenul A. N. E. F., orele 15.30, în vederea antrenamentului, toți jucătorii dela cat. onoare și a II-a. Prezența este obligatorie, avându-se în vedere că Duminică se va juca atât la onoare cât și la a II-a, cu V. Dacia.

Deasemeni, se atrage atenția jucătorilor de a lua parte la ședința de Vineri 4/X, ora 20.3z, care va avea loc la sediul F .R. F. din str. I L. Caragiale nr. 1, având-se de comunicat chestiuni foarte importante

● D-nii Ion C Petrescu, Ghiță Dumitrescu, C-tin Beju, Macarovici, Căpitan Bibi Ocheșanu, Crivăț, avocat Tit Rădulescu, C. Ionescu și toți camarazii din grupările de rugby cari vor să ajute la în localul Uniunei Federațiilor de Sport din România, din str. Caragiale No. 13.

● „VICTORIA" ține ședință de comitet, azi, 2 crt. ora 20, în localul Federației Române de rugby, din str. Caragiale 13, unde sunt rugați a lua parte toți membrii clubului.

● Conducerea secției de rugby din gruparea „Iforul Dacia", convoacă pentru Joi 3 Octombrie 1940, orele 16 pe terenul Velodrom, pe toți jucătorii grupării, precum și pe cei dela Venus pentru a lua parte la antrenamentul general ce va avea loc sub conducerea internaționalilor Virgil Anastasiade și Feri Covaci.

După antrenament, va aveal loc o ședință în care se vor lua importante hotăriri, se vor forma cele două echipe pentru jocurile de sub Duminică 6 Octombrie 1940 cărora nu li se vor aduce nici o modificare.

Cine va lipsi dela antrenament, nu va fi introdus în echipele de Duminică.

Harbig învins!

Cu prilejul reuniunei internaționale de atletism, care s'a desfășurat Duminică la Como (Italia), recordmanul mondial pe 400 și 800 m., Harbig, a suferit o surprinzătoare înfrângere pe 800 m. din partea eternului său rival, Mario Lanzi.

Atletul italian a câștigat cursa cu 1:54,2, în timp ce Harbig n'a făcut „decât"... 1:54,7.

Eșecul lui Harbig este scuzat de faptul că el este în convalescență.

D. Ion C Petrescu va fi ales președinte al F. R. F. A.

In urma demisiei d-lui D Caracostea dela președinția F. R. R., d. I. C. Petrescu are toate șansele să fie ales în fruntea federației de specialitate.

Președintele F. R. R. d. D. Caracostea a demisionat

Suntem informați că d. D Caracostea, președintele Federației Române de Rugby, a demisionat.

La primul comitet federal, se va lua act de demisia d-lui Caracostea și a celor cari îi vor urma exemplul.

CICLISM

Molima actelor reprobabile s'a întins şi la ciclism

A fost, în ultimele zile, o serie de brutalităţi, o sumă de acte reprobabile ce au ştirbit serios prestigiul ideologiei sportive.

Izbucniri atavice, retrograde, cu totul alături de buna ţinută, demnă, a unui sportiv.

Intocmai unei molimi, aceste apucături de maidan s'au întins dela football la rugby, nescutind nici ciclismul.

Sport minor, ce-şi duce cu multă trudă existenţa, aci afirmându-se viguros, aci lâncezind, — a cunoscut deunăzi o pagină de tristă aducere aminte.

La campionatul „puştilor", nici mai mult, nici mai puţin, câţiva diriguitori de grupări, pare-ni-se chiar cu unele atribuţii oficiale în acea zi, s'au încăerat, oferind un aspect periferic ce a lovit crunt demnitatea acestui sport.

Mai mult, câţiva din vechii alergători, printre ei şi aşi cu nume bine stabilit, s'au amestecat pe traseul probei, ajutând pe unii alergători în dauna altora.

Şi toate astea — bătaie... oficială şi aşi încălcând litera regulamentului, — tocmai la o probă a juniorilor, a „puştilor". Tocmai acolo unde se cădea o ţinută pilduitoare, o disciplină exemplară ca stimulent şi linie de îndrumare pentru tinerii pedaleuri care se ridică.

Ce vor învăţa ei din sport dacă cei vechi încalcă cu aer autocrat disciplina iar — unii diriguitori — fie că au avut sau nu căderi oficiale în acea zi, — oferă un match de panoramă de bâlci?

Unde e atunci rostul moralizator, educativ al sporturilor? Indeplinitu-şi-au, — diriguitorii şi cicliştii vechi, — misiunea lor de îndrumători? Atins-a ciclismul ţelul său propagandistic în acea zi?

Nu. Hotărît, nu! Şi e dureros.

Bietul sport al pedalei n'a fost nici el scutit de accente de atavism

Nu dăm nume. La ce ar folosi? dacă rămân nesancţionaţi.

Notăm cu totală strângere de inimă dezordinea ce s'a ivit, lipsa de respect faţă de bunele reguli, şi cerem d-lui preşedinte al „F.R.C."-ului să ia urgente măsuri de pedepsire a vinovaţilor. Provocatori sau provocaţi, — au aceiaş vină: spectacolul respingător al bătăii. Să se înlăture din ciclism înşi cu apucături de parlagii, care nu-şi pot stăpâni accesele de isterism, să se pedepsească aspru alergătorii, cari au călcat alături cu drumul. Nu avem nevoe de umplu-turi, — de elemente ce n'au nimic comun cu ciclismul, cu adevărata dragoste pentru acest sport.

Suporterii bătăuşi şi alergătorii cu atitudini obraznice nu ne aduc nici un folos.

Inlături cu ei. Avem nevoe de aerisire spre a porni pe calea bună a definitivei afirmări a ciclismului.

Căci — altminteri — este păcat, d-le Canarache, de tot ce s'a realizat până acum, de toată truda depusă spre binele acestui sport la care, ne permitem s'o spunem, am colaborat şi noi, de aci, din răsputeri.

— Emil Iencec —

RECORDUL OREI nu este o jucarie

Iată ceeace n'a vrut să ţină în seamă Feordeanu şi a capotat. Fără nici un pretext, fără vreo scuză, căci nimeni nu l-a obligat să facă o gafă în public.

Recordul orei nu este o jucărie.

Trebuia să vadă, la antrenament, cât realizează şi apoi să convoace publicul, oficialii şi presa să-i admire isprava.

Cu acest prilej — şi pentru că se mai anunţă încercări de record — ţinem să sugerăm celor în drept următoarele:

Dacă un alergător care încearcă recordul realizează cu 500 m. mai puţin decât recordul existent, să nu i se mai îngăduie anul acesta să mai facă altă încercare căci este imposibil de crezut că, în scurtul timp ce mai rămâne bun, în toamna asta, se va putea pregăti excelent.

Şi apoi aşa toată ziua, bună ziua, încercări prea e de tot.

Mai ales când eşuează încercarea.

Cât priveşte anul viitor, să se fixeze următoarele norme:

Un alergător să nu încerce a doua oară recordul decât la o distanţă de 10 zile minimum.

Dacă o încercare a eşuat apoi să nu aibă dreptul la următoarea încercare decât după cel puţin trei săptămâni. Asta pentru a se pregăti mai bine.

Şi spre a nu avea trista ocazie a eşecurilor.

Căci recordul orei care tinde spre 40 km. şi poate chiar mai mult, — nu este o jucărie.

Iată ce trebue să ştie amatorii de asemenea încercări.

— ien. —

Roţi şi pedale

Duminică 6 Octombrie, din Paris se va da plecarea într'o nouă importantă competiţiune ciclistă de fond. Regia o are tot vechiul cotidian „L'auto" iar printre numeroşii concurenţi ce vor lua plecarea se vor găsi nume ca: Speicher Louviot, Choque, Zaminet. Idée, Maye, etc.

Vedem deci că nici grozăvia războiului nu poate îngenunchia ciclismul francez. Pe când la noi...

BOX

In vederea campionatelor de amatori

Unii dintre amatorii noştri pot fi urmăriţi de pe acum

Reuniunile desfăşurate prin cartierele Capitalei trebuesc să preocupe pe oficiali

Problema redresării şi consolidării boxului indigen trebuie să constitue astăzi preocuparea de căpetenie a organelor noastre de resort. Tendinţa de prăbuşire a acestui complet sport a fost oprită dar, deocamdată nu s'a salvat tot ceeace era de salvat.

In coloanele acestei rubrici am atras dese ori atenţia mai marilor pugilismului indigen asupra situaţiei lui destul de precară, arătând totdeodată formudede menite să dea rezultate grabnice şi sigure de îndreptare. Nu credem ca cele scrise de noi să nu fi avut niciun ecou, după cum suntem siguri că, atunci când timpul material va permite, vom vedea traduse în fapt multe din sugerările noastre.

Am arătat într'un precedent articol că, după părerea noastră amatorii bucureşteni sunt în sensibil progres şi că, cu mici retuşări unii dintre ei îşi pot pune, de pe acum, candidatura la titlul de selecţionabili.

Aceasta fiind situaţia credem că F. R. Box-ul are datoria de a împărţi misiuni de observatori, cari observatori să fie obligaţi ca, după fiecare reuniune vizionată să întocmească rapoarte în cari să insiste, cu deosebire, acari, supuşi unui antrenament supra revelaţiilor şi asupra celor raţional ar putea da un randament maxim în minimum de timp.

Poate că mulţi găsesc prematur să porneşti la lucru chiar de acum. In ce ne priveşte suntem pentru o raţională tratare a chestiunii şi deaceia considerăm că, niciodată nu este prea devreme.

In curând F. R. Box-ul va trebui să fixeze datele campionatelor regionale şi nu mult după consumarea lor, competiţiunile pe ţară vor preocupa la rându-le. Desigur că vor fi destui aceia cari consideră că, în timpul probelor oficiale se vor putea face, foarte bine, şi unele selecţionări.

După noi nu acesta este sistemul indicat. Felul cum se organizează la noi campionate regionale este defectuos prin faptul că sunt acceptaţi în aceste competiţiuni şi cei chemaţi şi cei cari nu sunt îndreptăţiţi măcar printr'o eşire publică să emită pretenţiuni la titlurile respective.

Mai de grabă găsim folositor, din toate punctele de vedere să nu se admită în campionatele regionale decât oameni cu trecut şi, în special să nu se permită clubunilor de a prezenta decât un singur om de fiecare categorie. In felul acesta, o primă selecţionare se va face chiar de către conducătorii sălilor respective, programul campionatelor nu va mai fi atât de încărcat şi, ceeace este mai interesant, matchurile desechilibrate vor fi înlăturate. Deasemenea, sistemul acesta ar împiedica falşificarea rezultatelor şi nu ar mai supune pe unii dintre participanţi la eforturi de cari alţii sunt scutiţi mulţumită capriciilor sorţilor.

Situaţia este aşa cum o prezentăm noi şi ca atare considerăm că începerea lucrărilor în vederea campionatelor europene nu trebuie considerată drept timpurie.

SIKI

Dobrin îşi calcă făgăduiala? Silivestru vrea să-l imite pe Feordeanu?

Dobrin, pentru a patra oară de trei săptămâni, vrea să se ia la harţă Duminică după amiază la ora 4 cu pista velodromului dela Belu. Cifra de 39 km. îi ţine trează mintea toată noaptea. Şi credem că Duminică spre Luni nu-l va mai obseda...

Silivestru, deasemeni, vrea să se joace cu recordul orei. Şi anume Sâmbătă 5 Oct. tot la orele 4 p. m. DAR SA NU FIE PANA LA URMA UN SIMPLU JOC CA CEL AL LUI FEORDEANU. Nu am dori-o deloc. Dacă prevede ultima alternativă, ar fi mai bine o imitare a gestului făcut de Tudose. Fuga e...

VOLLEY-BASKET

Campionatul naţional de Volley-ball se va disputa în prima jumătate a lunei Noembrie

Şi anul acesta vom avea o competiţie specială pentru desemnarea campionului naţional la Volley-ball.

Luând în discuţie formula de disputare, biroul federal întrunit aseară a hotărât să se joace în sistem eliminatoriu.

Vor participa două echipe din Bucureşti (primele clasate) şi câte o echipă din Ploeşti, Constanţa, Sibiu, Galaţi şi probabil Iaşi. Bucureştenii vor fi capi de serie, astfel ca să nu se poată întâlni decât eventual în finală.

Data începerii campionatului naţional a fost deasemenea fixată. Ea este 3 Noembrie.

Toate matchurile se vor disputa în provincie în scop de propagandă.

Ordinea jocurilor de Duminică 6 Octomvrie 1940

VOLLEYBALL FEMENIN

CATEGORIA I-a

Hai Hai — E. F. A., teren Velodrom, ora 9, arb, P. Scopilide.

Start Club—Radu Vodă, teren Start Club, ora 10, arb. T. Augustide.

CATEGORIA A II-a

Cometa—Delavrancea, teren Velodrom, ora 9,15, orb. arb. M. Prunescu.

Stadoul Român II — Start Club B., teren Stadiul, ora 11,30, arb. T. Augustide.

Monitorul Oficial—Viforul Dacia II, teren Pebe, ora 11,30, arb C-tin Popescu.

Radu Vodă B. — Bonaparte B., teren Sportul, ora 15.45, arb. A Iordăchescu.

Venus — Viforul Dacia, teren Velodrom, ora 16.30, arb. A Rădescu.

VOLLEYBALL MASCULIN

CATEGORIA A II-a

C. F. R. — Bonaparte, teren C. F. R., ora 10, Anton Vetra.

Sportul Studenţesc — Avântul Sportiv, teren Sportul, ora 11,15, Fl Bratan.

V. S. C., teren Velodrom, ora 12.45, arb. Fr. Marinescu.

REZERVE

C. F. R. — Bonaparte, teren C. F. R., ora 9, arb. Anton Vetra.

Sportul Studentesc — Avântul 10.15, arb. M. Ionescu.

V. S. C. — Venus teren Velodrom ora 10.45 arb. P. Scopilide.

Categoria a II-a

Energia — Săgeata teren Sportul ora 9.30 arb. Gh. Epuran.

A. S. C. J. — Stadiul Român I. Mera V.

Juventus — Tirul— Viitorul, teren Velodrom ora 15.45 arb Fl. Scopilide.

Monitorul Oficial — E. F. A., teren Pebe, ora 12, arb. C-tin Popescu.

Aviaţia — Radu Vodă, teren Velodrom, ora 15, arb. Fl Bratan.

Crai Nou — Viforul Dacia, teren Velodrom, ora 15.45 rb Fl. Bratan.

Pebe — Fortuna 940, teren Pebe, ora 16, arb. M. Miloşevici.

CATEGORIA A III-a

Fortuna 940 — Stadiul Român, teren Velodrom, ora 8.30 arb. Fr. Covaci

Victoria — Cometa, teren Velodrom, ora 9.15, arb. P. Scopilide.

Vulturii Carpaţilor — A. S. Dacia, teren Stadiul, ora 10, arb C Humis.

Vulturasul — A. S. C. J., teren Stadiul, ora 10.45, arb. C. Humis.

A. S. F. B. U. — Viforul Dacia, teren Velodrom ora 11,30, arb V. Mera

Radu Vodă — Crai Nou, teren Sportul, ora 11.40, arb. F. Giacomatto.

Pebe — A. S. Doina, teren Pebe, ora 15, arb. M. Miloşevici.

Minerva — A. C. T., teren Velodrom, ora 16.30 arb A Bădescu.

BASKETBALL

CATEGORIA I-a.

Sportul Studentesc — Juventus Tirul, teren Sportul, ora 9, arb. D. Marinescu.

Viforul — Dacia E. F. A. teren Velodrom, ora 10,, arb. Fr Covaci.

C F. R. — Bonaparte, teren C. F R. ora 12, arb. Th. Lascarov Moldovanu.

REZERVE

Viforul Dacia — E. F. A., teren Velodrom, ora 9, arb. M. Prunescu.

C F. R. — Bonaparte, teren C. F R., ora 11, arb. Th. Lascarov Moldovanu.

Sportul Studenţesc — Juventus Tirul, teren Sportul, ora 10 arb. A Iordăchescu.

CATEGORIA A II-a

Venus — Pebe, teren Sportul, ora 10, arb. D. Ionescu.

Delavrancea — Radu Vodă, teren Sportul, ora 11, arb. Milan Mănciulescu.

A. C. T. — Viitorul, teren Velodrom, ora 12, arb. Covaci Fr.

Avântul Sportiv — Energia, teren Sportul, ora 12, arb. M. Berţcuşi.

CATEGORIA A III-a

A. C. T. — Vulturii Carpaţilor, teren Sportul, ora 8, arb. D. Ionescu.

Victoria — Venus, teren Velodrom, oira 11,1 arb. H. Surmelian.

Fortuna 940 — Monitorul Oficial, teren Velodrom, ora 10, arb. T. Chiale.

Minerva — Tirul, teren Velodrom, ora 17, arb. T. Chiale.

DELEGAŢI FEDERALI

Pe terenul Sportul Studenţesc D-ra Prof. Lăvia Thomas, T. Caliani şi A. Iordăchescu.

Pe terenul Pebe: D. Aristaks Papazian şi d. N. Stavropol.

Pe terenul Stadiul Român: D. P. Demetrescu.

Pe terenul C. F. R.: D. Ştefan Ionescu II.

Pe terenul Velodrom: D Theo Kranz şi D. Fr. Covaci

Pe terenul Pebe: D. F. Demetrescu.

Comunicat AL COMISIEI CENTRALE DE ARBITRII

1) Sus numita comisie a luat hotărîrea de-a suspenda pe toţi d-nii arbitri, cari nu se prezintă la matchurile la cari au fost delegaţi şi pe aceia ce se abat deîa regulamentele administrative şi tehnice, cât şi dela atitudinea sportivă şi morală impusă fiecărui arbitru ce i se încredinţează a conduce matchuri.

In acest scop vor fi controlaţi pe toate terenurile toţi arbitrii de către următorii delegaţi ai C. C. A.-ului:

Pe terenul C. F. R., d-l C. Riegler.

Pe terenul Velodrom, Fr. Marinescu.

Pe terenul S. Studenţesc, A. Udenio.

Pe terenul Pebe, Cezar Iosif.

Pe terenul Stadiul R., Theo Augustide.

2) Toţi elevii arbitri sun convocaţi în ziua de Joi, orele 20 precis în localul F. R. B. V. din Str. I. L. Caragiale 13.

Cei ce nu se vor prezenta vor fi excluşi din şcoală.

3) Toţi d-nii arbitri sunt convocaţi în ziua de Joi 3 Oct. orele 20.20 în localul F. R. B. V. din str. I. L. Caragiale 13, pentru a li se face importante comunicări.

Cine va lipsi va fi suspendat.

Convocări

● CLUBUL V. S. C., convoacă Joi 3 Oct. pe Velodrom, la antrenament, toţi jucătorii de basket şi volley-ball.

Antrenamentul începe la ora 15.30 şi va fi asistat de d. Chiriac Macicilla ,preşedintele grupării şi d. Ştefan Ionescu II.

Orice lipsă va fi supusă sancţiu[illegible]

Campioana Germaniei „SCHALKE 04"

eliminată din „Cupa Tschammer"

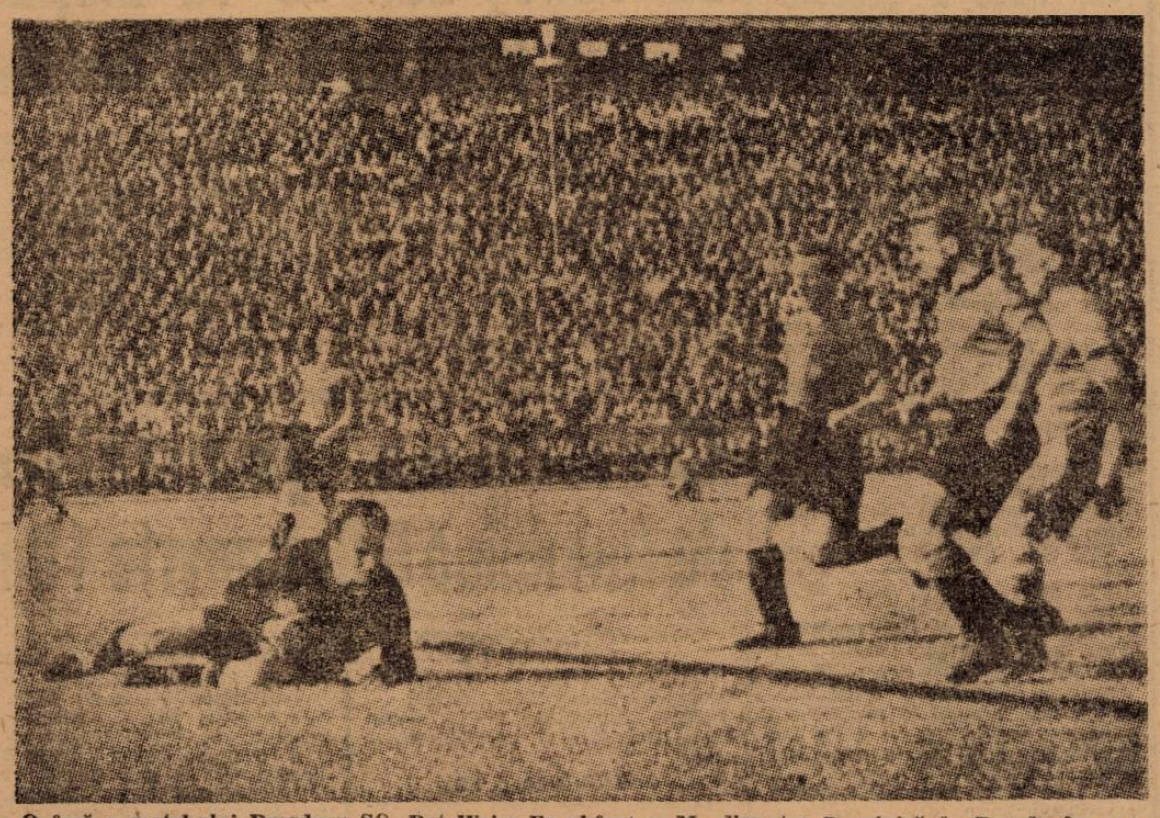

O fază a matchului Dresdner SC Rot-Weiss Frankfurt a. M., disputat Duminică la Dresda în cadrul „Cupei Tschammer". Gazdele au câștigat cu 6:0, mulțumită în primul rând portarului lor, Willibald Kress, pe care-l vedem aci apărând

Optimile de finală ale „Cupei Tschammer" care s'au disputat Duminică, au furnizat senzaționala scoatere din luptă a campioanei germane, Schalke 04, care a fost învinsă de S. V. Fürth cu 2:1.

Deasemenea o altă celebritate a footballului german I. F. C. Nürnberg, actuala deținătoare a „Cupei Tschammer" a trebuit să lupte din răsputeri la Berlin, ca să se califice pentru sferturile de finală.

Echipele vieneze, Rapid și W. S. C., s'au calificat și ele mai devarte.

W. S. C. mai greu, Rapid ușor de tot.

Iată o scurtă relatare a matchurilor :

SV FÜRTH—F. C. SCHALKE 04 2:1 (1:0)

Cei 16.000 de spectatori au fost martorii unui adevărat match de cupă. *Hack* a deschis scorul chiar în primul minut, rezultat ce n'a mai suferit nicio modificare până în minutul 65, când *Burdenski* a egalat. Patru minute mai târziu însă soarta campioanei a fost pecetluită. Mijlocașul centru Tibulski l-a foulat pe Fiederer în spațiul de pedeapsă și lovitura de 11 metri a fost transformată de *Zollhöffer*.

Ofensiva furibundă a lui Schalke 04 a fost zadarnică, pentrucă fundașii Siegl-Schneider au clarificat toate situațiile critice.

Cel mai bun om al învinșilor a fost portarul Klodt. In schimb, fundașul Gabriel n'a arătat nimic. Echipa învingătoare a jucat bine și a meritat pe deplin victoria.

RAPID—KICKERS STUTTGART 5:1 ((3:0)

Pe stadionul Adolf Hitler din Stuttgart, în fața a 20.000 de spectatori Rapid a câștigat ușor.

Victoria echipei vieneze se datorește în primul rând liniei de mijlocași Wagner - Hoffstäder - Skoumal.

Schors (3), Pesser și Dworacek au marcat goalurile învingătorilor, în timp ce goalul gazdelor a fost obținut de mijlocașul Kindl, la o lovitură de colț.

I. F. C. NÜRNBERG—UNION OBERSCHÖNEWEIDE 1:0 (0:0)

Acest match s'a jucat pe Poststadion din Berlin, de față fiind 10.000 de spectatori. Matchul a fost anost, ambele echipe furnizând un joc slab.

Singurul goal a fost obținut dintr'o lovitură liberă dela 25 de metri, prin Luber.

DRESDNER SC—ROT WEISS (FRANKFURT) 6:0 (2:0)

Pe teren propriu, gazdele au câștigat cu acest scor categoric, deși învinșii nu le-au fost inferiori cum s'ar deduce din raportul de goaluri. Apărarea lui Dresdner SC, în frunte cu Willibald Kresz, s'a comportat însă peste așteptări.

SCHWARZ-WEISS ESSEN—BSC ESCHWEILER 5:2

Echipa gazdă a câștigat ușor, fără eforturi.

FORTUNA DÜSSELDORF—EINTRACHT FRANKFURT 3:2 (1:1)

A fost un match echilibrat, disputat cu multă ardoare. Fortuna Düsseldorf, având o apărare mai bună, a câștigat după mare luptă.

Cei mai buni oameni ai învingătorilor au fost fundașul internațional Janes și înaintașul Pickartz, care a marcat dealtfel două din cele trei goaluri.

W.S.C.—WACKER 6:5 (d. p.)

Matchul s'a jucat la Viena pe stadionul Weidling, în fața a numai 5000 de spectatori.

Wacker a condus la pauză cu 3:1, dar W.S.C. a egalat. Matchul s'a terminat la egalitate, 5:5, iar în minutul 9 din prelungire, *Epp*, printr'o lovitură de cap, a asigurat victoria pentru Sportklub.

VfB KÖNIGSBERG—BUEV DANZIG 5:1 (1:0)

Campioana Prusiei de Est a câștigat ușor și scorul putea fi și mai mare, dacă portarul echipei din Danzig n'ar fi apărat excelent, mai ales în prima repriză.

Derbyul ceh a revenit Spartei...

Sparta — Slavia 2—1 (1—1)

Duminică s'a jucat la Praga, pe terenul Sparta, în fața a 30.000 de spectatori, derby-ul campionatului ceh, între Sparta și Slavia.

Deși Slavia era favorită, cea de a 93-a întâlnire dintre cele două formații a revenit Spartei cu 2:1 (1:1).

Principala cauză a înfrângerii a fost rănirea portarului Dersak, în minutul 15 care a părăsit terenul, locul lui fiind ocupat de Prucha. Slavia, rămasă în 10 oameni, a reușit totuși să deschidă scorul prin Bican în minutul 38. După două minute însă, Riha, profitând de o greșală a fundașului Iezbera, a egalat.

După pauză, Bradac a trecut în poartă, iar Prucha a trecut mijlocaș dreapta.

Goalul victoriei a fost marcat tot de Riha, în minutul 47.

In deschidere **Viktoria Zizkow** a dispus de **Sk Liben** cu 2:1 (1:1).

Wöber a câștigat marathonul vienez

Duminică s'a alergat la Prater, marathonul vienez, la care au participat și câțiva alergători din vechiul Reich, printre cari și campionul german Puch (Potsdam).

Rezultatul marathonului a fost următorul:

1. Wöber (Berlin) 2:47:25
2. Weber (Berlin) 2:54:58
3. Trapp (Potsdam) 2:55:57.

Cunoscutul marathonist vienez Balaban s'a clasat la locul 5, cu 3:08:45.

Unirea Tricolor cere singură să fie pedepsită,

în urma celor petrecute Sâmbătă

Aseară, reprezentantul echipei Unirea Tricolor, la F. R. F. A., a depus următoarea cerere, a cărei semnificație nu mai este necesar să o remarcăm:

„CLUBUL SPORTIV"
„UNIREA TRICOLOR"
București, 1 Octombrie 1940
Onor. F. R. F. A.
Comisia Campionatului Național
Domnule Președinte,

In legătură cu incidentele petrecute la matchul pe care l-am susținut în contra grupării „Venus" în ziua de 29 Septembrie a. c. subscrisa grupare „Unirea Tricolor" vă adresează următoarea cerere:

1. — Pentru a nu-și fi putut stăpâni revolta în fața unui condamnabil act agresiv al unui adversar, reacționând de o manieră asemănătoare cu a acestuia, să pedepsiți pe jucătorul nostru Cârjan Ștefan.

2. — Pentru a marca spiritul de solidaritate și în domeniul răspunderilor, ce trebuie să existe în orice unitate, să pedepsiți de asemeni și gruparea „Unirea Tricolor".

Vă cerem acest lucru pe următoarele considerente :

1. — „Unirea Tricolor" și-a încheiat primul ciclu al existenței sale prin triumful total al ideilor de românizare integrală a sportului.

A dus lupta în acest sens până acum în contra concepției și îndrumărilor oficiale cari au fost exact contrarii.

In noua organizare a Statului Național Legionar când sportul se va practica numai de noi și între noi, și când preocuparea principală a sportivilor va fi apropierea celei mai înalte concepții de sportivitate, UNIREA TRICOLORUL își începe al doilea ciclu al existenței, mergând cu hotărîrea de totdeauna pe această linie.

Incepe lupta prin acest act de auto-condamnare, act pe care îl dorim înțeles de toată lumea în adevărata lui semnificație.

2. — Sentimentul răspunderilor trebuie să cucerească orice conștiință, care este integrată într'o unitate de luptă așa cum considerăm noi grupările de foot-ball.

Unitatea respectivă care are în componența ei elemente cari frâng spiritul de solidaritate, prin acte care dăunează prestigiului colectiv, trebuie să răspundă solidar, manifestându-și astfel sincer și loial recunoașterea vinei de a nu-și fi educat membrii cum trebuie.

Președinte,
(ss) VICA NEGULESCU

Tratativele de cuplaj au eșuat

Venus - Rapid se dispută Sâmbătă iar Sportul Studențesc-U.D.R. Duminică

Eri au continuat tratativele în vederea cuplării matchurilor Venus-Rapid și Sportul Studențesc-U. D. R.

Delegații celor patru grupări s'au întrunit la F.R.F.A., unde după lungi discuțiuni, nu s'a putut ajunge la un acord. Astfel încât matchurile se vor disputa în ordinea următoare:

Sâmbătă 5 Octombrie: Venus-Rapid.

Duminică 6 Octombrie Sportul Studențesc-U. D. R.

S'ar putea totuși ca în cursul zilei de azi să mai survină o modificare, în sensul că grupările să se înțeleagă însfârșit.

La câteva zile de jocurile Balcanice

Echipa Greciei a plecat la Istanbul

Matchul Grecia-Germania amânat

Absența României viu comentată

Atena, 30 (dela corespondentul nostru). — **Lumea sportivă greacă este sub impresia celei de a XI-a Balcaniade, care începe Sâmbătă la Istanbul.**

Federația de specialitate (S.E.G.A.S.), cu concursul guvernului, care în ciuda evenimentelor internaționale a ținut ca Grecia să fie prezentă la Jocurile Balcanice, a terminat pregătirele, selecționând echipa care cuprinde multe nume mari.

Teamul grec va pleca din Pireu, Miercuri, îndreptându-se spre Istanbul.

MATCUL GRECIA-GERMANIA AMANAT

Sâmbătă și Duminică urma să se desfășoare în localitate matchul internațional de atletism Grecia-Germania.

Din motive cari nu se cunosc, s'a renunțat la acest match, care urma să servească și ca o pregătire în vederea Jocurilor Balcanice.

ABSENȚA ROMÂNIEI ESTE REGRETATA

Vestea că România nu va participa la Jocurile Balcanice din acest an, a produs la început nedumerire și mai apoi regrete. Ea este în orice caz viu comentată în cercurile atletice și în special la S. E.G.A.S.

Faptul este explicabil, dacă ținem seama că România a fost țara care alături de Grecia în 1929 a fost inițiatoarea marei competițiuni balcanice și care de unsprezece ani nu a lipsit niciodată de la Jocurile Balcanice.

A. Manussi

PEKTOR a aruncat sulița la 68,15 m.

Duminică la Innsbruck, atletul german, Pektor, a aruncat sulița la 68,15 m.

Cu această performanță, Pektor s'a clasat la locul 11 pe lista celor mai bune rezultate din acest an.

Editura Societății Anonime „Universul", București, Str. Brezoianu No. 23—25 — România

BIBLIOTECA „ASOCIAȚIUNEA" SIBIIU

Taxa poștală plătită în numerar conform aprobării dir. generale p. t. t. nr. 24.464/939

2 LEI

UNIVERSUL sport

8 PAGINI

272-1940

Redacția și Administrația: Palatul „UNIVERSUL" str. Brezoianu 23—25. Telefon Centrala 3.30.10; Redacția 5.72.81 Redactor responsabil EUGEN DUMITRESCU

Proprietar: „Universul" S. A. Adm.-delegat: STELIAN POPESCU Înscris sub No. 167 Trib. Ilfov | Nr. 272. — Anul III | BUCUREȘTI. — Vineri 4 Octombrie 1940 | ABONAMENTE: Pentru grupări sportive 1000 lei anual | 1 an LEI 500 | 6 luni LEI 270 | 3 luni LEI 150

Finala Cupei CĂMĂRĂȘESCU

se dispută Sâmbătă, Duminică și Luni

între T. C. R. și POLITEHNICA

Tănăsescu, în acțiune

Challenge-roundul „Cupei Cămărășescu", — trofeu pentru care luptă anual grupările noastre de tennis — se va disputa Sâmbătă, Duminică și Luni între Tennis Club Român (deținător) și Politehnica (challenger).

Cele două grupări vor prezenta următoarele efective în această finală:

T. C. R.: Al. San-Galli (căpitan nejucător), C. Tănăsescu, A. Schmidt, Gogu Viziru și Marin Viziru.

Politehnica: v. Stoehr (căpitan nejucător) V. Rurac, Sandy Botez și Paul Răzuș.

Tragerea la sorți va avea loc Vineri seara.

După cum se vede, vor evolua cei mai buni jucători ai tennisului nostru, ceeace face ca întâlnirea să fie extrem de atractioasă. In plus, vom revedea și pe Sandy Botez, care n'a putut participa la campionatele naționale.

Clubul organizator, a luat lăudabila hotărîre, ca finala să se joace cu intrarea liberă.

Finala se va desfășura pe terenul central al T. C. R.

Tănăsescu și Caralulis au jucat la Iași

Excelenții jucători bucureșteni Constantin Tănăsescu și Constantin Caralulis au evoluat Sâmbătă și Duminică la Iași, făcând o foarte reușită demonstrație în compania tennismanilor de acolo G. Sturdza și N. Racoviță.

Bucureștenii au câștigat toate matchurile lor, fără să piardă măcar un set.

Iată rezultatele:
Caralulis b. Sturdza 7:5, 8:6;
Tănăsescu b. Sturdza 6:2, 6:4;
Caralulis b. Racoviță 6:3, 6:4;
Tănăsescu b. Racoviță 6:2, 6:2.

Demonstrația a luat sfârșit printr'un match între cei doi jucători ieșeni, care n'a putut fi terminat, din cauza întunericului. Rezultatul acestui match a fost: Sturdza-Racoviță 3:6, 6:1, 5:5... întrerupt.

ZIARUL „VREME" anunță că după matchul dela Belgrad

RIPENSIA și VENUS au făcut juniorului GIAICI oferte tentante

dar că mijlocașul echipei jugoslave a rezistat ispitelor și a rămas mai departe la S. K. Jugoslavia

BELGRAD (corespondență). — Indiscutabil cel mai bun om al echipei naționale de juniori a Jugoslaviei și în acelaș timp de departe cel mai bun om al matchului cu România, a fost mijlocașul stânga Giaici.

Giaici, care joacă în echipa primă a S. K. Jugoslaviei și este considerat de specialiști ca urmașul marelui Lechner, a făcut o partidă impresionantă.

Se pare însă, că matchul făcut de Giaici nu a impresionat numai pe jugoslavi. Din contră, dacă lucrurile sunt adevărate cei mai impresionați au fost românii, cari l-au văzut.

Pentrucă ziarul „Vreme" din Belgrad scrie că românii s'au interesat în mod deosebit de el.

Intr'adevăr, seara după match, Giaici s'a dus la hotelul unde era cantonată echipa primă a Jugoslaviei pentru a-l vedea pe prietenul său Railici, care fusese lovit in timpul matchului.

Și reprezentanții clubu-rilor Venus și Ripensia i-au făcut oferte foarte tentante.

Giaici a refuzat însă categoric. El a rămas la S. K. Jugoslavia.

Ce este adevărat in toată această poveste interesantă a ziarului „Vreme" nu se poate ști.

E adevărat însă că nu iese niciodată fum până nu faci foc.

Sau dacă nu ai imaginație.

Ilie Petrescu și Mielu Doculescu pleacă Vineri cu Simplonul iar Lucian Popescu Sâmbătă, cu avionul

După cum am anunțat eri, organizatorii galei de Sâmbătă seara dela Belgrad, la care participă și pugiliștii români Ilie Petrescu, Lucian Popescu și Mielu Doculescu, au trimis la București contractele celor trei boxeuri, cerându-le a cestora să confirme telegrafic deplasarea.

Cei trei protagoniști ai boxului românesc, au confirmat eri și părăsesc capitala peste două zile.

Ilie Petrescu și Mielu Doculescu pleacă Vineri cu Simplonul, iar Lucian Popescu, Sâmbătă dimineața cu avionul.

O tripletă Spielmann-dr. Sarosi-Bodola pentru matchul cu Germania?...

La antrenamentul de ieri al echipei naționale ungare, Bodola a marcat trei goaluri iar Spielmann cinci, și au încadrat pe dr. Sarosi în echipa primă

BUDAPESTA, 2 (Corespondentul nostru special).— Echipa Ungariei, care înfruntă Duminică reprezentativa Germaniei, a făcut azi un antrenament în compania echipei districtuale Typografia, care a fost întărită cu rezervele naționalei.

Antrenamentul, care a constat dintr'un joc la două porți în trei reprize à 30 de minute, a revenit echipei naționale cu scorul de 11:5.

E interesant de relevat că Bodola și Spielmann, cari au jucat la început în echipa Sparring-partenerului, în ultima repriză au fost introduși în „națională", încadrând ca înteri pe dr. Sarosi.

Cei doi jucători au marcat în aceste 30 de minute de joc 6 goaluri, dintre cari Spielmann 4 și Bodola 2.

De altfel în cursul antrenamentului Spielmann a marcat în total 5 goaluri, iar Bodola 3, deci jumătatea goalurilor marcate.

Celelalte puncte au fost înscrise de Kiszely (3), Finta (3), dr. Sarosi și Kincses.

Echipa definitivă a Ungariei n'a fost încă formată, cu atât mai mult cu cât antrenamentul de azi s'a desfășurat pe o ploaie torențială și selecționeurul unic n'a reușit să se convingă de forma adevărată a jucătorilor.

Un nou antrenament va avea loc mâine, și echipa va fi alcătuită deabia mâine seară.

Football Football Football Football Football

Programul jocurilor oficiale districtuale

Joi 3 Octombrie 1940

CUPA ROMÂNIEI

Leonida—M. Oficial ,teren S. T. B., ora 15.30. Ionescu Ştefan, Machilescu, Dumitrescu.

Sâmbătă 5 Octombrie 1940

DIVIZIA NAŢIONALĂ

Venus—Rapid, teren Venus, ora 16. Ritter Ad., Mitran C., Obreja G.

Aeromarina—C. S. Marina, teren Venus, ora 14. Obreja, Alecu, Stănescu.

Duminică 6 Octombrie 1940

JUNIORI SERIA I-a

Venus—A. C. S. A., teren Venus, ora 9. Abazian, Alecu Radu, Stănescu Ion.

DIVIZIA NAŢIONALĂ

Sp. Studenţesc—U. D. R., teren Venus, ora 16. Creţu Aurel, Muscan S., Gorcea Mih.

CUPA ROMÂNIEI

S. T. B.—Olimpia, teren S. T. B., ora 11. Secuşan D., Weber L., Stănescu Ion.

Boiangii Plusul—Militari, teren I. Pluş., ora 11. X. Rotaru D., Anastasiu P.

C. F. R. Buc. Tr.—Turda, teren C. F. R., ora 11. Hrehoreţi, Alecu Radu, Cartaş Fl.

CATEGORIA I-a SERIA I-a

Ascam—A. C. S. A., teren Ascam, ora 16. Trandabur D., Stănculescu, Vasile Drug.

Gloria—Universul, teren Militari, ora 11. Paulini H., Scarlat Petre, Gheorghiu.

Colţea—Distribuţia, teren Unirea, ora 16. Tănase Tănase. Burmas E., Mănăilă.

CATEGORIA I-a SERIA II-a

Vergu—Av. Sportiv, teren Unirea, ora 14. Cislichi Tr., Cinchera S., Săraru Const.

A. G. E. R.—Ciclop, teren Velodrom, ora 11. Coferu V., Ploieşu M., Ştefănescu.

CATEGORIA I-a SERIA III-a

Ind. Iutei—Metropola, teren Iuta, ora 16. Bandrabur Toma, Căpitanu, Barbu Petre.

Arsenal—Vif. Dacia, teren Arsenal, ora 11. Greculescu P., Giuran M., Necşulescu Const.

CATEGORIA II-a SERIA I-a

Biruinţa—Generala, teren Biruinţa, ora 16. Gheorghe D., Baicu Paul, Nuţu Nicolae.

Dacia Tr.—Impr. Capitalei, teren Unirea, ora 9. Dumitrescu, Abazian, Firan Teodor.

Suter—Colentina, teren Colentina, ora 16. Protopopescu P., Kleinikel Anton.

Griviţa—Pebe, teren Biruinţa, ora 14. Ştefănescu P., Baicu Paul, Nuţu.

Stăruinţa Dudeşti — Fulgerul, teren I. Pluş, ora 16. Machiţescu Gr., Vâlcov Nic.

CATEGORIA II-a SERIA II-a

Garaj. Mihăescu — Sănătatea, teren Ascam, ora 14. Farcaş Carol, Stănculescu, Dumitrescu.

Orfeus—Zburători, teren Velodrom, ora 9. Plaeşu, Andrones, Ştefănescu.

Standard—Laromet, teren Iuta, ora 11. Muscan Jean, Ştefan Ion, Niculescu E.

F. C. Naţional—P. T. T., teren Venus, ora 14. Greculescu, Nicoare, Ştefan Ion.

CATEGORIA III-a SERIA I-a

Băneasa—Dacia, teren Phenix, ora 9. Dumitrescu Gh., Mehrer.

Phenix—Energia, teren Phenix ora 11. Repanovici, Mehrer.

Vult. de Mare—Pantelimon, teren Iuta, ora 9. Niculescu Emil, Ştefan Ion.

E. F. A.—Isvorul Nou, teren Colentina, ora 9. Ciofiac Const., Drăgan Victor.

Cotroceni—Şoimii, teren Militari, ora 9. Mihăescu, Gheorghiu.

CATEGORIA III-a SERIA II-a

Victoria—Crişul, teren Stadion ora 14. Robin, Zamfirescu.

L. P. N.—Vult- Carp., teren P. T. T., ora 16. Mihăescu Alex., Cantacuzin.

Dâmboviţa—Dreptatea, teren A. C. S. A., ora 14, Pătraşcu Tr., Abrozi.

Comro—I. N. A., teren Stadion ora 11. Buruc Nic., Buruc Ion.

JUNIORI SERIA I-a

M. Oficial—Vergu, teren Ascam, ora 9. Farcaş Carol, Săraru.

Generala—Ind. Iutei, teren Stadion, ora 9. Căpitanu Ion, Flueraş Nic.

Sp. Muncitoresc—Militari, teren Stadion, ora 16. Manolescu V., Tulbure.

JUNIORI SERIA II-a

Standard—Metropola, teren Iuta, ora 14. Pop Victor, Barbu Petre.

Colentina—S. E. T., teren Colentina, ora 14. Kleinikel Anton, Protopopescu.

Rapid—Colţea ,teren C. F. R., ora 9. Dumitrescu Tr., Stănculescu, Cezar Iosif.

Distribuţia—Vif. Dacia, teren Biruinţa, ora 9. Logofătu, Nicoare.

JUNIORI SERIA III-a

P. T. T.—Stăruinţa Dudeşti, teren P. T. T., ora 9, Alexandriu Ştefan, Neguţi Ion.

Vult. Carp.—Isvorul Nou, teren P. T. T., ora 14. Clerman Gustav, Cantacuzin.

Sp. Studenţesc—Ascam, teren A. C. S. A., ora 9. Mircea Dumitrescu, Gheorghiu Lazăr.

Olimpia—Gloria, teren A. C. S. A., ora 16. Pârvulescu Odise, Ambrozie.

JUNIORI SERIA IV-a

S. T. B.—Suter, teren S. T. B., ora 9. Weber Ludovic. Stănescu.

Zburătorii—Socec, teren Colentina, ora 11. Vasiliu Ion, Drăgan Victor.

Juventus—Leonida, teren Biruinţa, ora 11. Nicoare, Logofătu.

Unirea Tr.—Turda, teren Unirea, ora 11. Ioachim, Abazian, Firan.

Leonida şi Monitorul Oficial susţin azi al doilea match IN CADRUL „CUPEI ROMANIEI"

Astăzi după amiază la ora 15.30, Leonida şi Monitorul Oficial susţin al doilea joc în cadrul „Cupei României".

Primul joc susţinut săptămâna trecută s'a terminat la egalitate, după ce Leonida a condus tot timpul.

Matchul de astăzi va fi la fel de strâns şi Leonida are prima şansă.

Cupa Unirea va fi organizată anul acesta pe oraşe

In primul tur, vor participa 30 echipe iar Timişoara va intra abia în turul al doilea

Comisiunea Centrală a juniorilor a discutat în ultima sa şedinţă problema organizării competiţiei lor de juniori pe baze serioase.

Intre altele, s'a dispus reorganizarea „cupei Unirea", lărgindu-se mult cadrul ei.

VOR PARTICIPA 30 ORAŞE

In principiu, s'a hotărît ca anul acesta cupa Unirea să nu mai fie organizată pe districte ci pe oraşe. S'a hotărît ca să fie înscrise selecţionatele a 30 oraşe cari vor disputa între ele primul tur al competiţiei.

In turul al doilea vor rămâne deci 15 echipe cărora li se adaugă reprezentativa Timişoarei, câştigătoarea de anul trecut a cupei.

Competiţia are deci cinci tururi.

UN NOU REGULAMENT

In vederea acestor modificări, comisiunea a însărcinat pe d-nii inginer Lăzărescu şi Mircea Cruţescu cu alcătuirea unui regulament al competiţiei sub noul ei aspect.

Comisiunea districtuală ţine astă seară o importantă şedinţă

Astă seară la ora 19 precis comisiunea districtuală ţine o importantă şedinţă.

Se vor judeca toate contestaţiile introduse la jocurile de Duminică precum şi incidentele petrecute la jocul Colţea-Metropola.

Au fost citaţi toţi jucătorii eliminaţi de pe teren în cursul acestui match precum şi delegatul grupărei Colţea, care trebue să aducă şi carnetele de legitimare.

Dat fiind că şedinţa prezintă un deosebit interes, toţi membrii comisiunei sunt rugaţi a fi prezenţi la şedinţă la ora 19 precis.

MICROBII...

găsesc un teren de predilecţie în căile urinare şi de aceia atâţi bărbaţi sunt prada durerilor de rinichi şi turburărilor de prostată. Luaţi PAGEOL Chatelain la cea mai mică nelinişte. El pune la adăpost de cistită şi de stricturi şi combate blenoragia. Câteva capsule pe zi.

La farmacii şi droguerii

CHATELAIN, marca de încredere

Olympia a învins Sp. Studenţesc în matchl de antrenament

Eri a avut loc pe terenul A. C. S. A. un match de antrenament între Olimpia şi Sportul Studenţesc.

Matchul s'a terminat cu rezultatul de 3-2 (1-2) în favoarea Olimpiei.

S'a marcat astfel: Cireş (2), Stoian dela Olimpia şi G. Popescu şi Beraru dela Sp. Studenţesc.

Din lumea cluburilor mici

■ FARKAŞ WILHELM, excelentul mijlocaş al grupărei Monitorul Oficial, îşi va sărbători Duminică 6 c. cununia religioasă cu d-ra Floricel Dumitrescu. Felicitările noastre.

■ POPESCU DUMITRU, dela P. T. T. va juca în matchul cu F. C. Naţional, fundaş.

■ COMISIUNEA districtuală ţine o importantă şedinţă astă-seară la ora 19.

■ A. S. DISTRIBUŢIA se antrenează azi cu Juventus pe terenul Biruinţa la ora 15.30.

■ AEROMARINA joacă Sâmbătă în deschidere la jocul Rapid — Venus cu C. S. Marina.

Convocări

■ A. S. „DREPTATEA" convoacă astăzi 3 Oct., orele 8 seara precis în sala „Energia" din str. Cavafii-Vechi nr. 3 (Piaţa Sf. Gheorghe) pe toţi membrii săi, la o şedinţă generală.

Sunt rugaţi să vină toţi jucători grupării.

■ „GLORIA" convoacă Vineri, 4 Octombrie, ora 16, toţi jucătorii săi de cat. I-a şi juniorii la antrenament general pe teren Politehnica.

Sunt insistent rugaţi a veni toţi jucătorii, având a li se face comunicări importante.

■ SOCEC LAFAYETTE convoacă următorii jucători Duminică 6 Oct. pe terenul Colentina la ora 10 dim. în vederea matchului de juniori:

Precup, Russu, Ungureanu, Olovinaru, Ananovici, Suciu, Ionescu, Măracine, Pârvulescu, Căraruş Mihalache, Foltea şi Potcoavă.

■ „VERGU" convoacă pentru azi Joi, 3 Octombrie, orele 15.30 a. m. pe terenul Industria Plusului următorii jucători: Cincu, Tănase, Hristu, Antonescu, Gogu, Dicu, Papană, Zaharia, Niculae, Fănică, Jean, Ionaşiu, Frate şi Marinescu.

■ A. S. Europa convoacă mâine, la ora 8 p. m. la sediul său din str. Dristor nr. 46, pe toţi membrii săi şi următorii jucători, la şedinţa săptămânală: Take, Ionel, Willy, Beny, Ionel II, Ciocoi, Titilici, Mişu, Bony, Sterică, Marcu, Cornel, Nae, Paul Ionescu, Arthur, etc.

SPECTACOLE

Teatre

NAŢIONAL: matineu: Institutorii; seara: Femeia Cezarului.

STUDIO „V. ALECSANDRI": Oraşul nostru.

COMEDIA matineu şi seara: Blockhaus.

REGINA MARIA: matineu şi seara: Papa se lustruieşte.

MUNCA ŞI VOE BUNA: D'ale Carnavalului.

TEATRUL DIN SARINDAR: matineu şi seara: Spectacol festiv V. Alecsandri.

Cinematografe

ARO: Primul bal — şi Jurnal nou.

SCALA: Stânca de mărgean.

CAPITOL „Furtuna" şi jurnal.

TRIANON: Cei 3 Codonas şi jurnal cu ultimele evenimente.

CARLTON: La răscruce de vânturi şi jurnal.

SELECT: Tunelul.

FEMINA: Anton cel Groaznic.

A.R.P.A.: Secretul celor 13 Mascaţi. Seria I-a.

PALAS BULEVARD: Cântecul Deşertului şi Soţul meu conduce ancheta.

REGAL: Bel Ami.

ROXY: Balalaica.

SAVOY: Vin ploile şi Tentaţie.

ELYSEE: Dragoste jertfită şi Sally, Iryne şi Mary. Pe scenă revista: „Bal la Elysée".

BIZANTIN: Diavolii roşii, operă completă.

FORUM: Sora de noapte şi D-nul Topper divorţează.

OMNIA: Războiul fulger şi Povestea celor 13 scaune.

RIALTO: Vulpea argintie şi Maria Chandelaine.

NISSA: Emigranta şi Călăreţii veseli.

AIDA: Paradisul îndrăgostiţilor şi Romanţa întunerecului.

AMERICAN: Paradisul vagabonzilor şi Salt mortal.

BARCELONA: Testamentul misterios şi S.O.S. Tanger.

CARMEN: Călăreţii destinului şi Fecioara de azi.

COTROCENI: Mezalianţa şi Razia. Jurnal vorbit în româneşte.

DICHIU: Femei şi Razia

DACIA: Fecioarele nebune şi Visuri zdrobite.

DIANA: Oraşul blestemaţilor şi Andy Hardy milionar.

EDISON: Spioana şi Tarantella.

FRANKLIN: Dincolo de ziduri şi Fugara.

FLORIDA: Lupul singuratec la Paris şi Parada vedetelor.

GLORIA: Melodia iubirii şi Oraşe sub alarmă.

GRAND: Alcatraz insula ocnaşilor şi Aventuriera.

IZBANDA: Insula emigranţilor şi Nunta cu repetiţie.

ILEANA: D. III. 88. Camarazi de sbor şi Parisul la miezul nopţii.

LIZEANU: Flăcări la orizont şi Secretele mării Roşii. Artişti.

LIA: Apus de glorie şi Aventurile lui Hukclebery Finn.

LUCIFER: Se lasă noaptea şi Tigrul din Arizona.

MILANO: Vreau să-mi înşel bărbatul şi Adevărul îndrăcit.

MARCONI: D. III. 88. Camarazi de sbor. Allo Janine. Trupa de reviste M. Bejan.

MARNA: Rivala. Strengarul şi Trupa de reviste Titi Mihăilescu.

MODEL: Cocoşatul de la Notre-Dame şi domnul şi d-na Detectiv.

MIORIŢA: Procesul Mariei Lafarge şi Cântecul eroilor.

NONI: Sergentul Berry şi Secretul Mării Roşii.

NERO: Comoara din insula piraţilor, operă completă.

ODEON: Varieté şi Foc de arme în Arizona.

PACHE: Pantera neagră, operă completă. Clipe de emoţie şi Micky scamator.

PELEŞ: Ingeri cu feţe murdare şi Trustul veseliei.

PARIS: Eu sunt Otto Sebastian şi Războiul fulger din Norvegia, Belgia şi Olanda (A 3-a săptămână).

PACHE: Pantera neagră. Clipe de emoţie şi Mickey scamator.

REX: Fecioarele trăsnite şi Salvatorul vestului.

RAHOVA: Ameninţări şi Dragoste în surdină.

SPLENDID: Câştigătorul Derbyului şi Când femeia spune nu.

TOMIS: Cei patru cavaleri şi Manuela.

TRIUMF: Cocoşatul dela Notre Dame şi Un înger de fată.

UNIC: Aventurile lui Hukclebery Finn şi Apus de glorie.

UNION: Pacific şi Stan şi Bran în Eroi fără voe.

UNIREA: Oameni cu aripi şi Aripi româneşti; Ingeri cu feţe murdare.

VENUS: Ucigaşul din Oregon şi Ultimatum.

VERGU: Kentucky şi La capătul pământului.

VOLGA: Invitaţia la fericire şi Cruciadele.

VOLTA-BUZEŞTI: Procesul Mariei Lafarge şi Pantera neagră.

Football football football footbal

Conversaţii pentru mijlocul săptămânii...

Educaţia sportivă şi sentimentul răspunderii

Eclipsa de sportivitate, pe care a marcat-o etapa a treia a campionatului naţional, a avut un epilog interesant. Şi semnificativ.

Viteza şi spiritul, în care s'au luat hotărîrile, constituesc, desigur, un înalt elogiu pentru colonelul Lupaşcu. Pentrucă preşedintele F. R. F. A. a îndrumat comisia pe calea firească, întărindu-i curajul.

Cel mai important aspect al problemei nu e însă statistica şi viteza sancţiunilor ci, poate, scrisoarea adresată de Unirea Tricolor, comisiei campionatului naţional.

Gruparea oboreană a cerut pedepsirea jucătorului şi antrenorului Cârjan, pentrucă a reacţionat nesportiv la o provocare în matchul cu Venus.

Şi în plus, a cerut ca să fie şi ea însăşi pedepsită pentru că: „o unitate trebue să fie solidară cu membrii ei".

Nu sesizăm aici nici paradoxul scrisorii în raport cu mentalitatea veche; nici nu vom remarca eleganţa gestului, eleganţă care există în ciuda unor secundare interpretări.

In altă parte, o scrisoare a d-lui Virgil Stelea, isbuteşte să prezinte complet semnificaţia gestului.

Trebue remarcat mai mult de cât orice altceva, încheierea scrisorii:

„Unitatea respectivă, care are în componenţa ei elemente, cari frâng spiritul de solidaritate prin acte, cari dăunează prestigiului colectiv, trebue să răspundă solidar manifestându-şi astfel sincer şi loial recunoaşterea vinei de a nu-şi fi educat membrii cum trebue".

Unirea Tricolor a găsit încăodată adevărul.

Pentrucă în această frază sobră este toată explicaţia actelor de Sâmbătă şi Duminică.

Era firesc, poate, ca la Obor să se pună accentul pe educaţie, căci acolo s'a făcut oricum o educaţie.

Pe terenurile de sport, în matchurile competiţiilor de elită, educaţia sportivă e atât de absentă! E un adevăr, pe care Unirea Tricolor l-a sesizat şi ni l-a spus calmă şi sobră.

Am devenit profesionişti. Un profesionism indecent şi superficial. Am introdus răsplata financiară a talentului şi technicii şi principiile economice au subordonat pe cele etice.

Am uitat sau poate n'am ştiut niciodată că există o etică a sportului, tot atât de valabilă şi universală ca şi muzica.

Atâtea din cluburile noastre redau o înduioşătoare tentativă de a copia cluburile britanice şi profesionismul englez.

Nu ne-am gândit însă niciodată că ţara, care l-a dat pe Shakespeare şi pe Jimmy Walker, interul dreapta de la Glascow Rangers, avea dreptul să aibe foot-ball profesionist.

In spatele marilor cluburi de azi stătea o tradiţie, care e vie. Walker putea să refuze ofertele fabuloase ale Londrei pentru a nu pleca de la serviciul, pe care îl avea în oraşul său şi pentru a se ocupa mai uşor de studiile sale teologice.

El este rezultatul unei educaţii sportive îndelungate.

La noi au devenit profesionişti prea mulţi oameni cu sufletul mic şi lipsiţi de educaţie.

Sunt prea mulţi aceia, cari joacă numai pentru bani şi pentru care dragostea de sport este un romantism pejorativ.

Aceştia sunt de vină că un match de foot-ball poate deveni penibil; că stadionul este uneori un abator festiv.

Nu avem educaţie sportivă. Şi n'o putem avea pentrucă footballul românesc a început cu sfârşitul. Şi a început fals.

Am pervertit sufletul tinerilor dându-le bani şi nelăsându-i să fie amatori. Ori educaţia sportivă nu poate să fie făcută fără amatorism.

Profesionismul e un ideal. Dar nu poate fi profesionist decât un om care pe lângă technică şi dragoste de sport mai are o excepţional de desvoltată conştiinţă a datoriei şi, un „sentiment al răspunderilor", cum spune Unirea Tricolor.

Sunt prea mulţi ţigani plătiţi, pe terenurile noastre de sport.

Unirea Tricolor a dat semnalul. Ne invită la o cruciadă; la fel de eroică cu cele medievale dar mai elegantă şi mai utilă.

*

Hotărîrile luate de comisia campionatului naţional în cazul jucătorilor eliminaţi, pune din nou în actualitate o problemă, care a mai fost discutată.

In ce măsură suspendarea atinge pe jucătorul infractor.

Pentru un om, care îşi strânge de gât adversarul sau vrea să-i spargă pieptul cu piciorul, nu se mai poate pune problema consecinţelor spirituale.

E ceva ridicul de sentimental.

Cei cari nu joacă decât pentru bani trebuesc pedepsiţi ca atare. „Amenzile personale". Iată o soluţie: Să se introducă şi la noi sistemul acesta.

Un jucător eliminat să fie pedepsit şi cu o suspendare pe timp limitat dar şi cu o amendă, care să meargă până la salariul lui pe două luni.

In orice caz, cât mai multe pedepse şi cât mai grave.

Ţiganii se sperie.

— n. g. s. —

Juventus duce tratative cu Astra-Română (Moreni) pentru a juca la Bucureşti

matchul în cadrul „Cupei României"

In cadrul „Cupei României", Juventus va juca Duminică cu Astra Română din Moreni.

Matchul cade în organizarea grupărei Astra, astfel că urmează să se dispute la Moreni.

Bucureştenii au expediat — în cursul zilei de ieri — o telegramă grupărei Astra Română, prin care le oferă ca matchul să se dispute în Bucureşti.

După toate probabilităţile oferta va fi acceptată şi în acest caz matchul Juventus — Astra Română se va disputa în deschidere la unul din jocurile divizionare cari se joacă Sâmbătă şi Duminică.

Dat fiind că adversarul Juventusului este destul de puternic roş-albaştrii vor face astăzi după amiază la ora 15.30 pe terenul Biruinţa un ultim antrenament în compania Distribuţiei.

Un match de deschidere Juventus - Astra Română, la unul din jocurile divizionare are menirea să atragă pe arenă o numeroasă asistenţă.

Credem că în cursul zilei de astăzi va veni confirmarea dela Moreni astfel că jocul se va disputa în Capitală.

Venus susţine azi un match de antrenament

în compania formaţiei Carmen

Ultimele pregătiri în vederea jocului cu Rapid

Astăzi după amiază la ora 16, arena din Splai găzduieşte ultimele pregătiri ale Venus-ului, în vederea jocului cu Rapid.

Divizionarii şi-au ales un adversar de cea mai bună calitate, care este Carmen.

Echipă destul de bine cunoscută, care s'a afirmat îndeajuns pentru a căpăta încrederea sportivilor.

Jocul de astăzi cu Venus deşi n'are decât un caracter amical se anunţă destul de atracţios şi merită să fie văzut de cei mai pretenţioşi spectatori.

Atât Venus cât şi adversarul vor alinia formaţiile de campionat pentru a da luptei un aspect deosebit.

Dealtfel toate jocurile susţinute până în prezent de Venus şi Carmen au întrecut toate aşteptările.

In competiţia trecută a „Cupei României" Venus şi Carmen s'au întâlnit pentru prima oară într'o competiţie oficială, când echipa din Splai a învins la mare luptă.

ŞTIRI

● Matchul F. C. Brăila—Ripensia, care se va disputa la 14 Octombrie 1940 în Brăila, va fi condus de d. Jean Petrescu şi nu de dr. Bobby Zamfirescu, aşa cum din eroare s'a anunţat.

O cură cu Helmitol

Prin vezică, rinichi şi căile urinare, se elimină substanţele pe care nu le putem asimila. Desinfectaţi deci rinichii şi căile urinare cu Helmitol! O cură cu Helmitol înviorează organismul.

HELMITOL TABLETE (BAYER)

sunt un produs »Bayer«

Semnificaţia unui gest...

de dr. VIRGIL STELEA

Scrisoarea, pe care Unirea Tricolor a trimis-o C. C. N., cerând pedepsirea jucătorului Cârjan Ştefan pentru faptele cunoscute, a produs ceeace era normal să producă în sufletele oamenilor de sport.

In rândurile, ce vor urma, veţi găsi cea mai reală şi, desigur, cea mai autorizată reacţiune.

Sunt aceste rânduri scrise de d. dr. Virgil Stelea şi sunt autentice pentrucă au în spate o serie de mărturii valabile.

D. dr. Virgil Stelea a fost preşedintele comisiei, care a dictat acum pedepsele acestea grave şi a avut ocazia să pedepsească şi să dea matchuri pierdute dar n'a putut să dea deciziile, pe care le voia, pentrucă a fost oprit. Şi a plecat. In timpuri când şi plecarea era un act de curaj.

Iată pentruce scrisoarea de mai jos este poate cea mai îndreptăţită reacţiune.

Sunt câţiva ani de atunci...

O fruntaşe grupare bucureşteană, cu multe vedete „declarate" române, fusese înfrântă de elanul unei grupări româneşti, din ţinuturile ce azi nu ne mai aparţin. Mult salariatele vedete văzându-şi comisionul victoriei pierdut au declanşat o bătălie, pe acel „teren de sport", rămasă celebră în campionatele footballului românesc.

Sunt şi mai puţini ani...

de când un gard de sârmă a avut de suportat „greutatea" unei tot atât de grele personalităţi. Şi am auzit atunci un discurs nu mai puţin celebru prin termenii zoologici şi multele adjective întrebuinţate. Era tot la un „teren de sport".

Membrii Comisiunei care au îndrăznit să sancţioneze aceste fapte păreau nişte maimuţoi care îşi permiseseră gluma de a zgândări urechile unui leu. Ei şi-au luat pedeapsa.

Să uităm trecutul!

S'au întâmplat şi acum fapte neconforme cu regulamentele sportive. Azi însă o grupare cere ea însăşi sancţiuni. E un gest neîntâlnit în vechea lume sportivă. Ea trădează o nouă mentalitate, o nouă concepţie.

O nouă educaţie sportivă se întrezăreşte la baza căreia va sta principiul: prin autodisciplină la disciplina colectivă.

Inceputul îl face o grupare la care banul nu a avut glas şi nici putere; *o grupare care nu a avut decât suflet.* E gruparea oboreană: UNIREA TRICOLOR.

Bravo Unirea-Tricolor! Aţi fost precursorii românizării şi a-ţi învins. Mergeţi pe calea „disciplinării" şi iarăşi veţi birui, şi prin voi va birui sportul românesc.

Dr. V. STELEA
Fost Preşedintele C. C. N.

COMISIUNEA DISTRICTUALA DE ARBITRI BUCUREŞTI

Comunicat

Se aduce la cunoştinţa d-lor arbitri Stănescu Ioan, Almăşanu Ioan şi Gheorghe Dumitru că sunt citaţi astă seară la ora 19 precis la şedinţa comisiunei districtuale la sediul districtului din str. Caragiale nr. 16.

Deasemeni sunt citaţi toţi jucătorii grupărei Colţea cari au fost eliminaţi de pe teren în jocul cu Metropola.

D. Bedros, delegatul grupărei Colţea trebue să aducă şi carnetele de legitimare ale jucătorilor eliminaţi.

Se atrage atenţiunea tuturor persoanelor citate să fie prezente la şedinţă neapărat la ora 19.

Preşedinte,
Cpt. dr. Boby Zamfirescu

RIPENSIA

a acceptat toate condiţiile puse de Coracu astfel că el va juca Duminică împotriva F.C. Craiovei

Aseară a sosit la F. R. F. A. o scrisoare din partea Ripensiei, prin care aceasta confirmă că acceptă toate condiţiile puse de Coracu, că îi asigură la Timişoara o situaţie şi continuarea studiilor la una din şcolile superioare din oraş.

In urma acestei confirmări, nimic nu mai stă în calea legitimării fostului universitar, astfel încât el va juca cu siguranţă Duminică în echipa Ripensiei.

H I P I S M

AZI, LA BĂNEASA

Don Basil, Buburel, Almaș și Roy

se întâlnesc în premiul Govora

Trei handicapuri reușite

Reuniunea de azi dela Băneasa se distinge prin probe interesante. Trebuesc menționate în această ordine de idei, cele trei handicapuri și premiul Govora.

In ultima probă vor concura pur sânge cu remarcabile state de serviciu precum Don Basil, Buburel, Roy, Almaș și Iortoman.

Cine va câștiga?

PREMIUL VĂMILOR

Marcarea unei preferințe întâmpină serioase dificultăți deoarece concurează elemente cu valori nesigure. Dacă Szantas ar mișca puțin, s'ar cuveni să biruie. Cum a galopat satisfăcător, această eventualitate nu este exclusă. Rubin care își revine este principalul său adversar. Nu vom neglija pe Estoc.

Indicăm: SZANTAS, *Rubin*, Estoc.

PREMIUL CURTICI

O alergare grea în care hârtia nu poate furniza indicații deoarece jocul descărcărilor echilibrează la perfecție șansele. Totul se reduce deci la impresie.

Nouă ne-a plăcut cum a fugit dimineață Furtuna. Exhibiția ei trădează o revenire în formă. Ar putea câștiga dat fiind că alergă pe distanța ei favorită.

Sukoro deasemeni va fi periculos. O bună șansă mai are Talalka.

Indicăm: FURTUNA, *Sukoro*, Talalka.

PREMIUL ARAD

In lupta finală vor conta probabil Cornița, Cătălin și Pali. Cornița dacă repetă cursa făcută cu Halmei ar fi cea mai calificată să birue. Foarte redutabil va fi

PREMIUL BREZOI

Marsala a mișcat în câteva rânduri. Atâta îi este suficient pentru a câștiga deoarece adversarii lui nu sunt confirmați.

Lăeșița este adversara lui principală. Cum poartă o greutate scăzută, are sorți de isbândă. Va întinde serios pe Marsala și un cât de mic progres îi poate aduce victoria.

Indicăm: MARSALA, *Lăeșița*.

PREMIUL GOVORA

Concurează elemente cu verificate state de serviciu. Don Basil s'a impus prin două victorii de merit. A învins ușor, recent, pe Cătălin dându-i 11 kilograme. Această valoare îi acordă o șansă de prim ordin. Buburel este și el un concurent de seamă al acestei alergări. Cu valoarea din premiul Bălăceanu, are șansă aproape egală cu Don Basil.

Indicăm: DON BASIL, *Buburel*.

PRIMA REPRIZĂ A PREMIULUI LITTLE NELLY KELLY

Cătălin. Nu vom uita că primește 5½ kilograme dela Cornița.

Indicăm: CORNIȚA, *Cătălin*.

Antrenamentul Wilson este bine reprezentat prin Le Petit Mac și Cordon Rouge.

Păpușa II și Straja se detașează din rest.

Marcarea unei preferințe este dificilă. Noi vom merge cu Cordon Rouge.

Indicăm: CORDON ROUGE, *Le Petit Mac*, Straja.

A DOUA REPRIZĂ A PREMIULUI LITTLE NELLY KELLY

Judy a mers satisfăcător în primăvară, dovedind că știe să galopeze. Pe hârtie are prima șansă. Foarte aproape de ea este Junte care se află în progres. Nu vom neglija nici pe Ancuța.

Indicăm: *JUDY*, *Junte*, Ancuța.

CONCURENȚII PROBABILI

Premiul VĂMILOR — Vânzare 20.000 lei — 2200 metri (P. V.)

Overbrook	50½	V. Huțuleag
Jagodka	43½	0
Băiețel	57	A. Enescu
Puișor	50	Nicodim
Rubin	55½	N. Ilinca
Szantas	59	Cristea R.
Mircioaia	37½	x
Li	55½	G. Enescu
Orion	49½	Crișan
Niculae	60	?
Flandra	46	Florescu
Florence	50	Grecu
Campanella	40½	Simon
Bucuria mea	49	Oprescu
Estoc	54	R. Vincent

Premiul CURTICI — W. h'cap 25.000 lei — 1300 metri

Vigo	64	A. Enescu
Lăncier	63	?
Sukoro	62½	Cristea R.
Meșteru Manol	62½	Pârvulescu
Garoafa II	60	x
Biribi	60	x
Furtuna	59½	Cucu
Miami	57½	Vincent
Talalka	57½	N. Ilinca
Leoaica	56	G. Enescu
Maffia	56	Durnea
May Day	55	Papadopulos
Capriole	54½	x
Pénitence	52½	Mullot
Fanatic	51	Cucu
Jagodka	49½	x
Walhalla	47	Oprescu

Premiul ARAD 30.000 lei — 1600 metri

Cornița	58	x
Très Pratique	52½	Oprescu
Zamfira	49½	Florescu
Bock	58½	Cristea R.
Blue Girl	58	?
Odihna	58	0
Cătălin	54	Ilinca
Silver Print	57½	Mullot
Ciocârlan	52½	x
Pali	55½	Papadopulos
Tricolor	61	Vincent R.

Premiul BREZOI — Vânzare 30.000 lei — 1000 metri

14. M.	59	Papadopulos
Buhor	53	x
Marsala	59	J. Gill
Golana	57½	Oprescu
Lucie	51½	Nicodim
Opinca II	57½	Cucu
Nindi	57½	Cristea R.
Chefliu	50	x
Lăiesița	51½	Florescu

Pr. GOVORA — 2000 metri 40.000 lei

Don Basil	57½	Vincent
Buburel	58½	Cristea R.
Roy	54	?
Almaș	53½	N. Ilinca
Jortoman	51	Florescu
Nae	55½	J. Gill

Pr. LITTLE NELLY KELLY 30.000 lei — 1200 metri — Repriza I-a —

Le Petit Mac	60½	Vincent
Printre toți	54½	J. Gill
Cordon Rouge	54	?
Straja	53½	Tasim
Lup	52½	Iozsa
Garofița	52	Mullot
Păpușa II	51½	Oprescu
Marsala	51	?
Lorica	50½	Florescu
Girardi	50	Cucu
Voie Bună	50	0
Doruleț	49½	0
Beauchcomber	48	?

Pr. LITTLE NELLY KELLY 30.000 lei — 1200 metri — Repriza II-a —

Ena	60	Papadopulos
Lucreția	59	?
Bold	58	V. Huțuleag
Crăiasa	56½	Cucu
Junte	55½	Vincent
Golana	54	?
Judy	54	Tasim
Bougie	53½	Iosza
Bluff	53½	Oprescu
Băețandru	53	Mullot
Princess Trix	52½	Grecu
Potop	51½	Florescu
Ancuța	49	Crișan

Calendarul galopului

OCTOMBRIE

Joi	3
Duminecă	6
Joi	10
Duminecă	13
Joi	17
Duminecă	20
Joi	24
Duminecă	27
Joi	31

JOCUL AUSTRIAC DE AZI

Pariul austriac de astăzi va începe cu miza inițială de 155.420 lei.

In aceste condițiuni este de așteptat să se ridice la 220.000 lei.

Alergările de galop

BANEASA ZIUA 10-a Duminică 6 Octombrie

-I N S C R I E R I-

Premiul HAGIEȘTI — Vânzare 25.000 lei — 1600 metri

Ticu	51½
Jagodka	41
Molda	48
Maffia	38½
Principessa	48½
Miami	38½
Persane	48½
Très Pratique	50
Zamfira	48½
Lăncier	53
Li	50
Orion	48
Țuguilă	39½
Talalka	46½
Vigo	49½
Florence	48½
Ciocârlan	52½
Pali	57
Cin'te tine	48
Noroc	45
Bucuria mea	43½
Loeaude	45
Balyhoo	48½
Micșunea	41½
Estoc	46½

Pr. HERĂSTRĂU — W. h'cap 30.000 lei — 1600 metri

Zefir, Beauty, Li Mare, Lily, Rada III, Très Pratique, Paiața, Bila, Mircioaia, Blue Girl, Olanita, Brânceni, Orette, Odihna, Mâcieș, Doinița, Mărțișoara, Li, Garoafa II, Crainic, Burgos, Hazliu, Olaf, Luțica Bravo mă, Farmec, Barcău, Fanatic.

Premiul FILARET 35.000 lei — 1700 metri

Beauty	54
Alice	54½
Buburel	64
Brancas	53
Cornița	52½
Très Pratique	57
Bock	61
Roy	61
Blue Girl	55½
Cătălin	53
Iortoman	57
Medardus	60
Mazepa	57
Monfaucon	54

Premiul NELLY 50.000 lei — 1200 metri

Doggie	52½
Brandywine	55
Olivo	51½
Le Petit Mac	55
Capua	57
Jocker (ex Chi-Tsou)	51½
Orateur III	56½
Print Allenby	49
Satrap II	56
Georges	52½
Bikette	51
Mixandra II	47½
Pépite d'Or	47½
Susi	52½
Marotin	56
Frusinica	55
Voe Bună	49
Garofița	47½
Păpușa II	51
Galina	51

Pr. BELCIUGATELE — Handicap 35.000 lei — 2000 metri

Beauty, Alice, Răzvrătit, Aida, Buburel, Mitsouko III, Etelköz, Șoim, Gorică, Bock, Roy, Rush, Șoimar, Colombo, Medardus, Niculae, Hangiu, Olaf, Rose d'Orsay, Meșt. Manole, Nae, Bravo mă.

PRESA ȘI ALERGARILE DE AZI

ZIARELE	Premiul Vămilor	Premiul Curtici	Premiul Arad	Premiul Brezoi	Premiul Govora	Pr. Little Nelly Kelly (repr. I)	Pr. Little Nelly Kelly (repr. II)
Universul-Sport	Szantas Rubin	Furtuna Sukoro	Cornița Cătălin	Marsala Laeșița	Don Basil Buburel	Cordon Rouge Le Petit Mac	Judy Junte
Universul	Szantas Rubin	Sukoro Furtuna	Cătălin Cornița	Lucie Marsala	Don Basil Buburel	Le Petit Mac Cordon Rouge	Junte Bougie
Porunca Vremii	Overbrook Niculae	Furtuna Leoaica	Ciocârlan Cornița	Lucie Opinca II	Iortoman Don Basil	Le Petit Mac Cordon Rouge	Junte Ancuța
Timpul	Rubin Niculae	Sukoro Talalka	Cătălin Brad	Golana Laeșița	Buburel Don Basil	Girardi Doruleț	Ena Judy
Ordinea	Szantas Overbrook	Leoaica Fanatic	Ciocârlan Cătălin	Marsala Lucie	Don Basil Buburel	Cordon Rouge Printre Toți	Judy Junte
Evenimentul	Szantas Niculae	Garoafa II Sukoro	Cornița Bock	Lăeșița Marsala	Don Basil Buburel	Cordon Rouge Le Petit Mac	Ancuța Judy
Cei mai indicați	Szantas 4 Rubin 1 Overbrook 1	Sukoro 2 Furtuna 2 Leoaica 1 Garoafa II 1	Cornița 2 Cătălin 2 Ciocârlan 2	Gr. Brumar 3 Lucie 2 Lăeșița 1	Don Basil 4 Buburel 1 Iortoman 1	Cordon R. 3 Le Petit Mac 2 Girardi 1	Judy 2 Junte 2 Ancuța 1 Ena 1

Alergările de trap

Băneasa-Trap; Ziua 9-a. Sâmbătă 5 Octombrie

—PROGRAM DEFINITIV—

Pr. SAN SEBASTIAN Condiție (1/2) — 18.000 lei

2080 L ucefery
2100 L ut
2120 U m, Comtesse Worthy
2140 S ulfina
2160 C na, Joker
2180 B istricioara, Pușa, Șoimu, R ozina
2220 Să geata
2240 C olumbus
2320 B renn

Premiul SUCEAVA Record — 18.000 lei

2120 O staș, Allah
2140 S ăgeata, Pinkerton, Aluniș, L ivada, Bandit II, Durdulia
2160 S antuța, Paj Axtell
2180 B irlic
2200 E zer jo, Champion jr, Brebenea, Jarvis, Joly
2220 A my Scotland

Premiul RACACIUNI Condiție (1/1) — 18.000 lei

1100 Opera, Gologan, Lorica, T umba, Cojanca, Dudu V., L iliac G., Dulău II
1120 Beatrice, Râmniceanca, F udulia II, Râuleț.
1180 ... rca, Vengo, Parsifal, ... adra
1260 ... elele

Pr. MUNICIPIULUI BUCUREȘTI Grupă — 75.000 lei

1800 H aron, Amilkar, Gondolat II, P etruș, Szeged, Belșug
1820 J oppa Hanover

Premiul RIO Handicap — 18.000 lei

1700 T ip Top, Ethelwine, Porunc a, As Worthy, Chiot, Vito, L ucky Boy, Lector
1720 B aba Dochița
1740 V ardar
1760 Ciuruc, A 1, Chilipir
1780 Cartuș, Voinicu, Lupoaica, Havaiana
1800 Garofița
1820 Garda, Hotin

Premiul SIEGFRIED Performanță — 15.000 lei

2100 Făt Frumos II, Lector, Dvalin
2120 Victoria, Dracu, Bim
2140 Lucefery, Uria, Ikar
2160 Miss Texas, Turla, Veturia
2180 Havaiana
2200 Odessa, Leac, Voinicu, Cobza, Chilipir, Garofița
2220 Dudu Gordon, Pădureț II, Comtesse Worthy, Garda, Nicevo, Victor
2240 Ialpug.

Premiul RADAMES Handicap — 18.000 lei

1700 Fusta II
1720 Oborean, Giovinezza II, Cina, Tais, Luminița
1740 Sultana, Harry Boy, Călin. Pan Worthy, Atlantida, Eol, Vrăjitor
1760 Elena, Nineta, Grozava
1780 Brad, Domnica, Helen Halpin, Bețiv, Aluniș, Dolly W., Draga Mea, Durdulia
1800 Peter Gordon, Cartușel, Ciclop, Busuioc
1820 Turul

Premiul RAMFIS Handicap — 21.000 lei

1700 Sonia Worthy
1720 Diadia Lul, Catinca, Zeta, Turul
1740 Vivat, Uța, Torent, Nation, Prokator, Natașa, King W.
1760 Katy Caid, Anny Worthy, Brebenea, Gladiator II, Taina.
1780 Pandur
1800 Hannibal II, Roland D., Winsome Josedale, Levente, Little Orphan
1820 Gruia.

INFORMAȚII

ERI LA BANEASA TRAP

● LA EVENT s'au plătit eri următoarele cote:

Tribună

Ukelele—Săgeata 1666.
Valențio—Odessa 128.
Haron—Miss Texas 51.
Furca—Iubita 127.

Peluză

Ukelele—Săgeata 500.
Valențio—Odessa 105.
Haron—Miss Texas 44.
Furca—Iubita 250.

● ȘI-AU CORECTAT RECORDURILE:

Ukelele cu 11 secunde și șase zecimi. A coborit la 1.37.7

Salcâm cu 3 secunde și cinci zecimi. Noul record 1.35.

Tundra cu o secundă și opt zecimi. Noul record 1.41.1.

Odessa cu o secundă și trei zecimi, ajungând la 1.37.7.

Victoria cu o secundă și trei zecimi, coborind la 1.40.8.

Miss Texas cu două secunde și opt zecimi: noul record 1.39.1.

Amok II cu o secundă și două zecimi, coborind la 1.39.4.

Furca cu 5 secunde și șapte zecimi, înscriind 1.46.2.

Liliac G cu 6 secunde și două zecimi, marcând 1.50.5.

Râmniceanca cu cinci secunde și șapte zecimi, marcând 1.46.8.

● AU FOST AMENDAȚI: G. Gram cu 500 lei pentrucă a intrat în bandă în premiul Râmnicul Vâlcea rep. I-a, unde conducea pe Șoimu.

D-ra *Cleo Cristodorescu* cu 2000 lei pentru abateri dela îndatoririle profesionale, incompatibile cu demnitatea sa de proprietară.

● **PARIUL AUSTRIAC ridicat la 46.170 lei s'a închis.**

DIVERSE

● **REUNIUNEA de astăzi va începe la orele 14.15.**

● EVENTUL va funcționa astăzi în următoarele alergări: *Cursa doua* (pr. Curtici) *cu a cincia* (pr. Govora). *Cursa șasea* (pr. Little Nelly Kelly rep. I-a) *cu a șaptea* (pr. Little Nelly Kelly rep. II-a).

*

● Se aduce la cunoștința antrenorilor că, în zilele de curse pot antrena *caii de 2 ani*, cari nu participă în acea zi la alergări, numai înaintea disputărei penultimei și ultimei alergări cu autorizația d-lor comisari.

Acești cai trebue să părăsească terenul imediat ce intră pe pistă caii cari participă în alergare.

● CRITERIUL cailor de trap se va desfășura la 8 Noembrie.

● SZELVESZ a fost cumpărat de d. S. Köpe și va fi destinat crescătoriei d-sale, în locul lui Avanti II.

IERI, LA BĂNEASA-TRAP

Haron a realizat o valoroasă performanță în premiul Samum

Ukelele și Furca două mânze de viitor. — Dublul succes al lui Vl. Andreyevsky

După cum era și de așteptat, reuniunea de eri a Societății Hipice Române de Trap a obținut un succes considerabil, dar pe deplin meritat în raport cu factura programului ce a prezentat.

Cele nouă curse ale zilei au prilejuit dispute frumoase, de un real interes și în acelaș timp un spectacol hipic de bună calitate.

In general, rezultatele înregistrate au fost favorabile cailor cu șanse bine stabilite, dar care au raportat cote foarte mari, datorită unei defectuoase concepții de joc.

Tot din această cauză probabil, și pariul austriac, ridicat la 46.170 lei, s'a închis.

HARON A INSCRIS O CONCLUDENTA PERFORMANȚA

Rezultatul cel mai de seamă al zilei l-a înscris Haron, care a repurtat o semnificativă victorie în premiul Samum, unde a dat avantagii importante unor elemente ca Ninon, Levente și Josedale Margot.

Această performanță dovedește cu prisosință că fiul lui H. P. a rămas acelaș element de mare valoare din trecut, dar totodată că Cercasov s'a înșelat mai mult decât am bănuit în alergarea precedentă a pensionarului grajdului Cemi, când a cedat lui Amilkar.

UKELELE ȘI FURCA DOUA MANZE DE VIITOR

La loc de cinste situăm deasemenea cele două victorii repurtate de Ukelele și Furca în cursele cailor de doi ani.

Ukelele în special a lăsat o puternică impresie. Suntem mulțumiți că d-na Sanda Ghica, ale cărei sacrificii depuse pe altarul crescătoriei naționale sunt notorii, începe să culeagă satisfacțiile pe care le merită.

Furca deasemenea s'a prezentat mult ameliorată. A avut o acțiune care o arată drept un element dotat cu multe calități.

DUBLUL SUCCES AL CONDUCATORULUI ANDREYEVSKY

Subliniem deasemenea dubla biruință a conducătorului Vl. Andreyewsky, care a condus cu mult brio pe cele două pensionare ale sale Săgeata și Miss Texas.

Ambele iepe au fost prezentate în frumoasă condiție.

RESTUL INVINGATORILOR

Eri au mai biruit Câmp, Valențio, Odessa și Iubita.

Câmp a confirmat ultima lui performanță, obținând o victorie foarte comodă și pe deplin meritată.

Valențio s'a răsbunat de ghinionul care l-a privat rândul trecut de o victorie gata făcută, obținând de data aceasta câștig de cauză prin noroc. Nu este însă mai puțin adevărat că fiul lui Buchdrucker merita de mult să-și găsească și el o cursă.

Crainic are meritul de a-l fi menținut în bună condiție.

Odessa a arătat că se găsește într'un frumos progres. Tinde să devină mult mai utilă.

Iubita aducându-și aminte de zilele ei bune, a mers excelent, repurtând o isbândă categorică asupra adversarelor Cartușel și Sulfina.

Rezultatele technice

716. Premiul ROȘIEȘTI — Condiție (1/1)
(14,33) 14.000, 4.000, 2.000, 1.000 lei

703	UKELELE	1	1200	1.57²	1.35⁷	Marcu	84	57
703	Salcâm	2	1240	57⁸	35	Szabo	33	35
—	Opera	3	1200	2.00⁶	40⁰	Tassopol	2	39
700	Tundra	4	1200	01³	41¹	Grăjdănescu	89	77
703	Parsifal		1229	03⁵	41³	Cercasov	25	25

UKELELE (Nervus Rerum și Tanagra) aparține hergheliei Redea-Alexeni și este antrenată de T. Marcu,

Primă, lei 1.400, d-nei Sanda Ghica, crescătoarea iepei Ukelele.
Tribună: 84; 27, 16. Peluză: 57; 23, 16 lei.

717. Premiul RAMNICUL VALCEA — Handicap (repr. I-a)
10.000, 3.000, 1.300, 700 lei

713	SĂGEATA	1	2200	3.25	1.33²	Andreyewsky	60	50
713	Va-ta	2	2200	25⁴	33⁴	Drăgotescu	196	174
701	Joker	3	2140	26⁵	36⁵	Szabo	83	130
652	Harry Boy	4	2140	26⁸	36⁶	Ghinea	64	64
709	Chilipir		2100	27³	38⁷	Brailowsky	94	77
695	Luminița		2140	30⁴	33⁵	Gaidaev	82	162
707	Elena		2180	30⁶	56⁶	A. Bota	—	—
713	Șoimu		2160	31⁵	37⁰	Gram	22	25
684	Voinicu		2120	32⁴	40²	Tassopol	313	127
593	Atlantida		2180	32⁸	37⁵	Fischer	113	83
610	Sultana		2160	38	40⁶	Zabelin	535	940

SAGEATA (Folgerichtig și Scânteia) aparține Hergheliei Naționale Rușețu și este antrenată de A. Podoleacov.
Tribună: 60; 20, 42, 25. Peluză: 50; 17, 34, 20 lei.
Event: Tribună, 1.666. Peluză, 500 lei.

718. Premiul RAMNICUL VALCEA — Handicap (repr. II-a)
(15,21) 10.000, 3.000, 1.300, 700 lei

699	CÂMP	1	2160	3.24⁵	1.34⁷	Szabo	25	26
705	Durdulia	2	2200	25⁸	33⁵	Corol	171	139
710	Gen. Worthy	3	2120	26	37⁸	Crotenco	263	168
713	Răsura	4	2220	26⁸	33²	Gaidaev	70	56
713	Domnica		2200	30⁵	35⁸	A. Bota	133	205
713	Rozina		2140	33⁶	39⁸	Ghinea	86	123
676	Aluniș		2200	35	37¹	Fischer	43	47
713	Oborean		2140	40⁶	43²	Toderaș	223	201
713	Tais		2140	31⁸	39	Voronin	56	55

1) Dist. loc 9 pt. galopuri repetate.

CÂMP (Plop și Cleo Caid) aparține Hergheliei Rodica și este antrenat de I. Szabo.
Tribună: 25; 15, 16, 48. Peluză: 26; 18, 31, 57 lei.

719. Premiul RAMAZURI — Handicap
(15,47) 12.000, 3.500, 1.700, 800 lei

702	VALENȚIO	1	2160	3.16⁵	1,31	Crainic	40	41
676	Natașa	2	2160	16⁶	31	Cercasov	35	24
676	Dorka	3	2160	17⁴	31⁴	Grünwald	23	21
705	Isabela	4	2100	17⁸	34	Crotenco	112	69
715	Paj Axtell		5120	18⁸	33⁶	Corol	252	113
676	Champion jr		2160	19⁶	32⁴	Ghinea	260	191
715	Nation		2160	21	33¹	Gaidaev	83	77

VALENȚIO (Buchdrucker și Valencia) aparține d-lui Gh. Iordănescu și este antrenat de Gh. Crainic.
Tribună: 40; 21, 17. Peluză: 41; 19, 17 lei.

720. Premiul RATEȘ — Handicap
(16,09) 10.000, 3.000, 1.300, 700 lei

712	ODESSA	1	1740	2.50	1.37⁷	Pavlic	54	61
714	Pădureț II	2	1760	50⁸	36⁷	A. Bota	29	24
712	Victoria	3	1700	51³	40⁸	Corol	703	342
704	Năluca	4	1740	51⁸	38⁶	Marcu	120	87
699	Hotin		1820	53	35¹	Andreyewsky	34	38
714	Lilia		1760	53⁶	38⁷	Ghinea	293	253
689	Peggy Worthy		1700	54⁸	42⁵	Crotenco	2710	1141
704	Uria		1700	59⁵	45⁶	Zabelin	166	311
686	Victoria II		1700	3.00⁸	48³	Crainic	561	1712
712	Bim		1700	02⁸	47⁴	Marcenco	53	78
684	Ciuruc		1760	03	44	Gaidaev	225	122

ODESSA (Saperlot și Oly) aparține grajdului Biriuza și este antrenată de M. Pavlic.
Tribună: 54; 17, 15, 126. Peluză 61; 22, 20, 68 lei
Event: Tribună, 128. Peluză, 105 lei.

721. Premiul SAMUM — Record
(16,36) 16.000, 4.500, 2.300, 1.200 lei

706	HARON	1	1780	2.30²	1.21⁴	Cercasov	17	17
711	Ninon	2	1740	—	26⁸	Pavlic	43	41
711	Levente	3	1740	31¹	25⁸	I. Bordei	39	37
707	Jos. Margot	4	1740	—	26⁶	Grünwald	64	65
706	Blondella		1720	33⁶	29²	Fischer	286	256

HARON (H. P. și Hannerl) aparține Grajdului Cemi și este antrenat de A. Podoleacov.
Tribună: 17; 14, 17. Peluză, 17; 11, 14 lei.

Premiul RAMADAN — Condiție (1/1)
(16,58) 10.000, 3.000, 1.300, 700 lei

704	MISS TEXAS	1	1760	2.54⁵	1.39¹	Andreyewsky	32	20
712	Amok II	2	1760	55	39⁴	Gaidaev	36	28
709	Halal	3	1720	58²	43⁶	Grăjdănescu	1110	78
666	Lector	4	1740	3.01⁵	44⁸	Dobrescu	89	48
613	Chiot		1720	07	48⁷	Litviniuc	435	372
483	Ethelwine		1700	09⁶	51⁶	Drăgotescu	135	161
704	Vito		1740	11⁶	50⁷	Cercasov	—	—
685	Tip Top		1700	12²	53⁷	Fischer	58	140
709	Baba Dochița		1780	14	49	Ghinea	172	215
653	Mișu		1720	19⁶	55⁶	A. Bota	111	157
--	Crisantema		1680	30¹	2.05¹	Teofil	1728	1050
693	Porunca		1680	15	1.56¹	Toderaș	1727	700

1) Dist. loc 10 pt. galopuri repetate.

MISS TEXAS (Texas și Githa) aparține d-lui I. Tulcianov și este antrenată de A. Podoleacov.
Primă, lei 1.000, d-lui D. Tulcianu, crescătorul iepei Miss Texas.
Tribună: 32; 14, 15, 15. Peluză, 29; 13, 11, 16 lei.
Event Tribună, 51. Peluză, 44 lei.

723. Premiul RÂURENI — Condiție (1/1)
(17,22) 12.000, 3.500, 1.700, 800 lei

700	FURCA	1	1120	1.59	1.86⁷	Dobrescu	21	20
700	Beatrice	2	1100	59⁸	48⁹	Andreyewsky	49	37
700	Liliac	3	1100	2,01⁸	50⁸	Corol	50	76
643	Râmniceanca	4	1140	01⁸	46⁸	Pavlic	53	38
700	Bebe		1100	07⁵	55⁶	Tassopol	455	814
—	Fidel		1140	08⁷	52⁹	Ghinea	151	228
—	Lorica		1100	10	58²	Gaidaev	667	1140
700	Halima		1100	10⁸	58⁹	Gram	122	78
—	Tumba		1100	—	—	Grăjdănescu	122	78
—	Dudu V		1100	15⁵	2.03	Crotenco	1558	2591

1) Dist. loc 6 pt. galopuri repetate.

Tribună: 21; 14, 16, 15. Peluză, 26; 13, 14, 16 lei.

724. Premiul RÂMNICUL SĂRAT — Condiție (1/5)
(17,44) 12.000, 3.500, 1.700, 800 lei

706	IUBITA	1	1820	2.40	1.27⁹	Ghinea	70	73
702	Cartușel	2	1740	41⁶	31⁸	Gram	23	20
630	Sulfina	3	2700	41⁶	35¹	Andreyewsky	62	47
682	Brad	4	1720	43⁵	35¹	Fischer	173	93
698	Birlic		1780	43⁸	31⁹	Crotenco	35	34
652	Bistricioara		1700	43⁸	36⁴	Brailowsky	168	352
682	Florita		1720	44⁵	35⁶	Drăgotescu	179	172
693	Comtesse W.		1700	49	39⁸	Corol	398	352
661	Brenn		1800	52¹	95⁶	Tassopol	345	228

Tribună: 70; 21, 13, 19. Peluză: 73; 15, 14, 15 lei.
Event: Tribună, 127. Peluză, 250 lei.

Datele probelor importante de galop

Premiul BUCOVINEI, 6 Oct.
Premiul BASARABIA, 13 Oct.
Premiul ARCUL DE TRIUMF, 13 Oct.
Premiul BLARAMBERG, 20 Octombrie.
Pr. GEN. G. MANU, 20 Oct.
Premiul ZORI DE ZI, 27 Oct.
Premiul GR. CANTACUZINO, 27 Octombrie.
Premiul FAVARA, 3 Noembrie.
Premiul VIVIAN, 3 Noembrie.
Premiul N. FILIPESCU, 10 Noembrie.
Premiul MUNICIPIULUI BUCUREȘTI, 10 Noembrie.
Premiul DIM. GR. GHIKA, 10 Noembrie.

ATLETISM

DUPĂ CAMPIONATELE JUNIORILOR

Atletismul în rândul tineretului şi împărţirea pe vârste, iată deziderate pentru o nouă organizare atletică

Campionatele Naţionale ale Juniorilor au avut darul să reactualizeze două importante probleme.

Este vorba în primul rând de:

a) posibilităţile de a difuza metodic atletismul în rândul tineretului.

b) o nouă împărţire a atleţilor şi care să corespundă vârstei şi posibilităţilor fizice.

ŞCOALA, REZERVORIUL CEL MAI DE SEAMA

Atletismul, ca şi înnotul, sunt exerciţii prin excelenţă ale tineretului şi ca o consecinţă, aceste sporturi vor trebui în primul rând organizate şi popularizate în rândurile tineretului.

Din marea masă a acestui tineret se vor ridica mai târziu campionii.

Datorită practicei atletismului în şcoli şi mai apoi în Universitate, americanii domină atât de categoric restul lumii.

Prin introducerea atletismului în organizaţia Hitler-Jugend şi în programa Ballilei, mişcarea atletică germană şi italiană cunoaşte astăzi succese nebănuite.

Insfârşit, pentrucă au considerat atletismul ca o formaţiune, introducându-l în şcoală, şi integrându-l în sistemul de educaţie, sportul atletic este pe primul plan în ţările nordice.

Pretutindeni s'a pus accent asupra tineretului şi este explicabil; atletismul este un sport greu şi pentru a atinge o performanţă trebuie să se procedeze în achip analitic, mai întâiu cu o pregătire elementară, apoi o gimnastică de formaţiune, mai târziu specializarea şi însfârşit antrenamentul metodic de competiţiune.

Atletismul este o disciplină care cere pe lângă calităţi naturale, perseverenţă, seriozitate şi muncă disciplinată, însuşiri cu care este obişnuit şi elevul şi tânărul student.

Atletismul rămâne deci un sport, care trebue organizat şi practicat în şcoală.

Problema nu este nouă pentru conducătorii noştri sportivi, car au încercat în feluriie chipuri să introducă acest sport în rândurile şcolărimii.

Greutăţile întâmpinate au fost totdeauna mai mari de cât posibilităţile Federaţiei.

Lipsa terenurilor, a materialelor, a instructorilor şi a timpului liber, iată câteva din motivele cari au stat în calea realizării unui atletism şcolar.

Problema nu este totuşi fără soluţii şi chiar în situaţia critică în care se găseşte astăzi şcoala, totuşi s'ar putea realiza un început serios de organizare a atletismului în şcoală.

IMPARŢIREA PE CATEGORII A ATLETISMULUI

A doua chestiune, pe care o ridică organizarea atletismului nostru, este problema împărţirii pe categorii.

Nu odată ne-am exprimat părerea în această chestiune. Motive de ordin fiziologic, de ordin tehnic şi moral impun o delimitare a vrâstelor şi a probelor şi o modificare a materialelor.

O NOUA IMPARŢIRE PE VARSTE A ATLEŢILOR

Urmărind desfăşurarea diferitelor concursuri, examinând rezultatele am ajuns la concluzia că se impune o nouă împărţire pe vârste a atleţilor:

In acest scop propunem ca atleţii să fie împărţiţi în trei categorii:

Categoria tineri: 15, 16 şi 17 ani.

Categoria juniori: 18, 19 şi 20 ani.

Categoria seniori: dela 21 ani.

CATEVA LAMURIRI

In categoria tineri, mişcarea atletică ar urma să evolueze în chipul următor:

Vrâsta de 15 ani ar corespunde iniţierii.

La 16 ani, ar urma să se specializeze iar la 17 ani tinerii ar lua contact cu concursul.

La categoria juniori, atleţii de 18 ani ar urma să facă o iniţiere prin concursuri uşoare.

La 19 ani juniorii vor insista asupra probelor de voinţă şi cele care cer un efort.

La 20 ani, juniorii se vor pregăti serios pentru competiţiuni.

CHESTIUNEA MATERIALELOR ŞI A PROBELOR

Problema este simplă; adaptarea materialelor ca şi a probelor celor trei categorii de atleţi.

Despre aceasta cu altă ocazie.

TRIATHLONUL,

o probă care se potriveşte de minune tineretului

Placheta Tineretului s'a dovedit a fi o iniţiativă fericită. Concursul celor trei probe se potriveşte de minune juniorilor. Forţă, viteză şi suplete, iată cele trei calităţi pe care le desvoltă triathlonul de Duminică.

100 m., săritura în lungime şi aruncarea greutăţii sunt probele care constituesc triathlonul pentru Placheta Tineretului.

INTERES GENERAL

Placheta Tineretului preocupă pe conducătorii atletismului.

In cursul zilei de ieri, Federaţia a trimis ligilor: Muntenia, Ţara Bârsei, Şelimbar şi Banat instrucţiuni în vederea desfăşurării concursului

CINE VA PUTEA CONCURA

Triathlonul Tineretului va fi deschis tuturor tinerilor născuţi în anii: 1920, 21, 22, 23 şi 24 înscrişi sau nu în cluburi sportive.

Calcul punctelor se va face după tabela finlandeză, iar primii trei atleţi, cari întrunesc cele mai multe puncte, vor câştiga plachetele oferite de d. ing. R. Filitti.

CINE VA ORGANIZA CONCURSUL

La Bucureşti, triathlonul juniorilor va fi organizat de Liga Muntenia, la Braşov de As. Sp. a Municipiului Braşov, la Sibiu de către Liga de atletism Selimbăr iar la Timişoara de către Liga Banat.

VOLLEY - BASKET

In luna Noembrie

se vor disputa jocurile eliminatorii pentru campionatul naţional

Biroul Federal F. R. B. V. a aprobat proectul de campionat naţional de volleyball pe anul 1940. tional de volleyball pe anul 1940, propus de secretariatul general.

In acest proect sunt prevăzute ca participante următoarele centre: Bucureşti (cu două echipe), Constanţa, Ploeşti, Braşov, Sibiu, Iaşi şi Galaţi (cu câte o echipă). Până în prezent, au confirmat participarea lor în această competiţiune Districtele: Sibiu, Galaţi, Braşov şi Regiunea Marea, fiecare cerând amănuntele acestei organizări

Pentru o cât mai bună desfăşurare instrucţiuniel necesare vor fi trimise în cursul acestei săptămâni astfel încât fiecare echipă şi District să fie gata cu pregătirile în ziua primei etape, care se pare că va fi la 3 Noembrie 1940.

Conform unei decizii anterioare, toate jocurile la cari participă echipele bucureţsene se vor juca în provincie, cu excepţia celor în cari ambii adversari sunt reprezentanţii Bucurestiului.

In viitorul comitet federal se vor stabili toate condiţiunile financiare şi tehnice ale campionatului, pentru care se vor face însemnate sacrificii materiale.

Convocare

■ C. F. R. SECŢIA DE BASKET ŞI VOLLEY-BAL convoacă pentru azi Joi 3 c., la ora 15, pe stadionul Giuleşti, toţi jucătorii de categoria I şi II-a, pentru a lua parte la antrenamentul general de sub conducerea d-lui Emil Drăgan.

Acei care vor absenta, vor fi sancţionaţi şi nu vor putea lua parte sub nici un motiv la matchurile de Duminică.

Football Football

CARMEN

JOACĂ DUMINICĂ LA BRAŞOV

CU VOINEA

Invingând pe Vulturii Carpaţilor cu 19—0, Carmen s'a calificat pentru turul al doilea al „Cupei României".

Sorţii au decis ca bucureştenii sa se deplaseze de data aceasta, astfel că se vor deplasa Duminică la Braşov, unde vor întâlni formaţia locală Voina.

Prezenţa bucureştenilor la Braşov este aşteptată cu un viu interes de sportivi cari au o unică ocazie să vadă la lucru echipa neînvinsă şi care nu câştigă decât cu scoruri astronomice.

Cu toate acestea Voina este deasemeni o formaţie omogenă deşi a rămas necunoscută până în prezent.

Cu alte cuvinte jocul Carmen-Voinea dă posibilitate sportivilor braşoveni să asiste la un adevărat regal sportiv.

Dela grupările neafiliate

A. S. ASSAN—ŞERBAN VODA 4-1 (2-1)

Duminică 29 Sept. 1940, pe terenul „Sparta" în faţa a 300 spectatori, echipa Assan a recoltat o victorie greu muncită în faţa redutabilei echipe Şerban-Vodă, matchul având loc în cadrul grupărilor neafiliate.

Matchul a fost echilibrat, cu faze extrem de rapide, rezultatul alternând, la repriză fiind aproape de egalare, însă datorită omogenităţii, echipa Assan a preluat conducerea Pentru învingători a înscris: Filipescu 3 şi Turcu 1. Iar dela învinşi Costel.

A arbitrat corect şi imparţial d. Mişu Iancu, căruia i s'au aliniat formaţiile:

A. S. Assan: Niţu, Jean. Dobay, Turcu, Costică, Gheorghe, Moldoveanu, Gogu, Chinezu, Suciu, Artin.

Şerban Vodă: Sezkely, Tugui, Ionel I, Apostol, Vasile, Turoi, Maringer, Costel, Viorel, Ionel II.

CONVOCARE

C. G. N., convoacă azi la ora 8 p. m. la sediul său din str. Dristor No. 46, pe delegaţii grupărilor: Capşa, Fraţii Pescaru, portarul grupării Pescaru şi d. arbitru al matchului Savu Vasile.

Se mai convoacă şi delegaţii grupărilor: F. C. Dristor, C. A. Obor, F. C. Oituz, Dragomir Niculescu, în vederea unor comunicări ce îi privesc îndeaproape, iar d. delegat Lulu, dela gruparea Capşa la ora 1 jum.

Toţi d-nii delegaţi ai grupărilor înscrise în campionat, sunt obligaţi a aduce câte o fotografie de fiecare jucător, pentru a li se face legitimaţii, fără de acestea ne mai putând activa în cadrul etapelor viitoare. Pentru orice alte informaţiuni, urmăriţi zilnic ziarul „Universul-Sport".

Cluburile «Arsenal» şi «Vergu»

şi-au suspendat jucătorii lipsiţi de sportivitate

Clubul Sportiv „Arsenal" suspendă pe timp de doi ani pe jucătorul Angelescu C. pentru neprezentare la matchul de Duminică cu „Carmen" şi purtare antisportivă faţă de unii conducători din club.

Deasemenea, gruparea Vergu, în şedinţa de Luni 30 c., a suspendat pe jucătorul Pometcu Stere pe timp de 2 ani pentru indisciplină şi lipsă de camaraderie faţă de adversari cu ocazia matchului de campionat cu Socec.

VESELIA

de Joi 3 Oct.

consacră un număr întreg epigramistului

DUMITRU TELEOR

Articole de C. Cosco, Virgiliu Slăvescu, Ivanovici-Terenţiu, Georgescu-Theologu, etc.

Desene de C. Artachino, N. Petrescu (Găină), fotografii, facsimiluri.

CICLISM

Sezonul ciclist poate fi socotit de timpuriu înmormântat de nepăsarea şi gâlceava multora... Singura speranţă. „Cupa General Macri", ... o frumoasă iluzie

Eram până mai deunăzi convinşi că amorţeala în care căzuse sportul acesta în ultima vreme, decadenţă ce ne provoca îngrijorări pentru destinul lui, este doar o consecinţă nefastă a vitregiei timpurilor pe cari le trăim. Şi gândeam că toţi cei cari au o parte cât de mică din grijile conducerii pedalei româneşti se pot socoti doar mâhniţi şi în niciun caz cu conştiinţa neîmpăcată.

Consemnam apoi cu mare plăcere şi cu certe nădejdi pentru viitor disputarea campionatului naţional de fond, apoi cel al „puştilor" şi apropiata reeditare a reuniunii brăilene de zile mari „Cupa General Macri".

Dacă consumarea cursei Bucureşti - Alexandria-Bucureşti ne-a confirmat integral optimistele noastre aşteptări, nu tot astfel s'au petrecut lucrurile şi în săptămâna imediat următoare.

Dacă campionatul naţional de fond pentru primele categorii de ciclişti români a realizat ceva efectiv pentru redresarea sportului cu pedala, toată bruma de aport moral câştigat s'a irosit neaşteptat de antisportiv pe traseul cursei de Duminică 29 Septembrie. Cercetarea acestor „variaţii" făcute pe marginea practicării sportului nostru ar fi în van...

Sancţiunile, ce se impun şi cari se vor da desigur, au fost soluţia dureroasă dar imediat necesară supravieţuirii ciclismului la noi în ţară.

Insă departe de a mai continua cu acuzările, trebue să constatăm realitatea.

Un fapt se reliefează precis din toată această amestecătură murdară de antisportivitate, din mijlocul acelor oameni ce preferă satisfacerea lezării cutărui simţ în locul sugestiei raţiunii. SI ANUME CA TREBUE SA INMORMÂNTĂM DE VIE ACTIVITATEA (?!) CICLISTA DIN SEZONUL ACTUAL. Să-i înlăturăm definitiv din cale cele câteva Duminici viitoare pe cari le mai permite un eventual azur şi să ne mulţumim între timp să citim cum în aiurea ţară ce a suferit enorm moral şi material depe urma războiului (şi poate că mai suferе încă) ca un divertisment, ca o campanie de redresare fizică şi sufletească a fiilor ei. a reînceput practicarea sportului favorit.

Şi mai presus de această simplă mângâiere informativă, să ne formăm în minte imaginea oricât de ştearsă a mediului în care se dispută cursele cicliste în acea ţară, a mentalităţii sportive ce domneşte acolo, a lipsei totale a „spectacolelor", cari prin frequenţa lor din ce în ce mai deasă la noi a ajuns să nu ne mai mire.

Poate că în timpul acestei „hibernări" ne vom putea găsi pentru viitor şi alte calităţi decât acelea de agent electoral. Poate de organizator, de sportiv dezinteresat...

Dar până atunci să tragem cortina şi să ne pătrundem că e greu ca dintr'un lan de neghină să poţi face grâu ca aurul...

Poate vreo minune... dar pentru la anul. — *Codru* —

„Silivestru va depăşi 39 km. într'o oră"... ...Susţine d. av. Lică Negrescu, preşedintele grupării „Metropola"

Incă un pretendent la recordul orei: Silivestru. Numai că şi el face aceeaş greşală ca Feordeanu: trece dela fond la o asemenea încercare, în foarte scurt timp.

Dar iată ce crede d. av. Lică Negrescu, conducătorul „metropolistului":

„După cum merge la antrenament Silivestru se prezintă, până acum, foarte bine şi sunt sigur că va depăşi 39 km., adjudecându-se astfel cupa d-lui Jugaru".

Nota noastră. Nouă ni se pare prea optimistă, ca să nu-i zicem îndrăzneaţă, — această anticipare.

Roţi şi pedale

Se pare că şi acest început de Octombrie s'a speriat de avalanşa de încercări de record al orei, care se anunţă, — încât s'a burzuluit rău de tot.

Asta poate spre binele publicului, oficialilor şi al presei, pe care-i fereşte de spectacolul dureros al vreunui eşec al „temerarilor".

Şi... într'o oarecare măsură spre satisfacţia lui Dobrin, care are toate şansele să rămână definitiv posesorul Cupei Jugaru.

*

Cu tot elanul tineresc al grupării „Şoimilor", — proaspăta alcătuire ciclistă cunoaşte o perioadă grea, datorită neajunsurilor materiale, ceeace va face — se spune, — pe mulţi alergători să-şi îndrepte privirile spre grupări mai înstărite.

Noi regretăm sincer faptul, — dar el nu-i decât reversul vremurilor grele şi al legii progresului care nu se poate realiza decât cu material nou, bun, echipament aşijderea şi astea costă, nu glumă...

*

Aspectul velodromului dela Belu este cum nu se poate mai jalnic. Betonul ştirbit, cârpăcit, balustradele dărăpănate, cabinele neîngrijite. Intr'un cuvânt, arena-i în paragină...

*

Se vorbeşte că proaspăta grupare „Monitorul Oficial" va eşi pe teren chiar în toamna aceasta.

*

Ne amintim că încă din primăvară gruparea „Viforul Dacia" anunţase o reuniune pe velodrom.

D. Mişu Carlaonţ nu are nimic de spus?

*

După ultimile măsurători — cele exacte, şi în afara oricăror discuţii — s'a constatat că cele 200 m. care se cronometrează la cursele de viteză — nu sunt 200 m. ci 200 m. şi 60 cm.

Aşa dar timpurile realizate nu-s cele reale. Şi, dacă mai socoteşti că nu se aleargă pe linia neagră pe coardă, căci nu-ţi permite viteza ci ceva mai sus înseamnă că faci 202-203 m. iar 14 sec. pe 200 m., înfăptuite până acum erau de fapt 13 5/10 sau 13 6/10.

*

Dobrin şi Niculici — ne înştiinţează — nu vor mai alerga la fond, în viitor, căci nu au timpul necesar, ce-l cere antrenamentul pentru cursele de lung kilometraj şi, deci, se vor ocupa exclusiv de velodrom.

NEVRARGYL
Dr. BOUSQUET
CALMEAZĂ IMEDIAT DURERILE DE CAP ŞI ORI CE NEVRALGII
In cutii a 3 tablete şi a 20 tablete

Sâmbătă seara

O nouă reuniune amatoare a grupării „Tir", în incinta societăţii din Splaiul Independenţei 1

Merituoasa grupare „Tirul", determinată de frumosul succes repurtat Sâmbăta trecută, a făcut pe maestrul Toma Panaitescu, să pună în picioare o a doua reuniune, în incinta bazinului din Splaiul Independenţii 1.

Pe programul acestei reuniuni vor figura elemente de necontestată valoare ca: Ludovic Sângheorghe, fost campion naţional, Gh. Enciu, Const. Tudose, Marin Dobrescu, Petre Păun, Puiu Obăgilă, Lică Gheorghiu, Grigoraş Ilie, Florea Ţucă, Cristache Teodorescu, Andrei Ionescu, etc., amatori capabili să furnizeze lupte spectaculoase, dela primul sunet al gongului.

Programul cuprinde 9 matchuri amatoare între cei mai talentaţi reprezentanţi ai sălilor: „Mielu Doculescu", „Turda", „A. C. T.", „Luceafărul", „Sp. Studenţesc", care vor primi replica talentaţilor pensionari ai grupării „Tirul".

Programul reuniunei are următoarea înfăţişare:

PROGRAM

Ludovic Sângheorghe (A. C. T.)—Gh. Enciu (M. A.).
Const. Păunescu (M. D.)—Lică Gheorghiu (Tir).
Const. Tudose (Turda)—Puiu Obăgilă (A. C. T.).
Marin Dobrescu (Turda)—Radu Alexandru (Tir).
Cristache Teodorescu (Tir)—Andrei Ionescu (M. D.).
Petre Păun (A. C. T.)—Niculae Bălan (Turda).
Anastase Bercea (Tir)—Virgil Ciolan (M. A.).
Nicolae Dumitru (M. D.)—Grigore Borş (S. St.).
Florea Ţucă (Tir)—Grigoraş Ilie (Luceaf.).

Reuniunea de box a asociaţiei „Mielu Doculescu" s'a amânat

Reuniunea de box a grupării „Mielu Doculescu", proectată pentru Duminică 6 Octombrie, s'a amânat pentru o dată ce se va comunica ulterior, din cauza deplasării maestrului Mielu Doculescu la Belgrad.

Poate că această reuniune, din cauza timpului înaintat pentru spectacole în aer liber, să se desfăşoare în sala „Jean Constantinescu".

Aseară a luat fiinţă o nouă grupare „Monitorul Oficial" Preşedinte este d. av. Petruş Vasilescu

O nouă grupare ciclistă a luat fiinţă aseară: „Monitorul Oficial".

In şedinţă preşedinte a fost ales d. avocat Petruş Vasilescu, având colaboratori principali pe d-nii: inginer Gheorghe Oprescu, Ştefan Petrescu şi Ionescu Smarandache (fostul şef al secţiei cicliste „Viforul Dacia", acum 9—10 ani).

Formalităţile de afiliere la „F.R.C." vor fi îndeplinite în cursul acestei săptămâni.

Cât priveşte echipa, ea cuprinde, deocamdată, următoarele nume: Iulian Gociman, Traian Constantin, Dobrin II, Dragomir II şi, eventual, Dragomir I, — ex-campion de semi-fond.

Cu partea technică — pregătirea tinerelor elemente, antrenamentul alergătorilor, etc. — se va ocupa fostul campion Mişu Antonescu.

O chezăşie în plus că „Monitorul Oficial" nu va exista numai cu numele ci va activa efectiv, pe teren, cu frumoase realizări.

Din parte-ne urăm nouei formaţii spor la lucru şi succes.

— i. —

TENNIS

Dela tennis Club Român

Tennis Club Român, secţia de rugby, convoacă la antrenament pentru azi Joi, 3 Octombrie 1940, la orele 16, pe terenul clubului din strada Kogălniceanu, lângă strandul Bragadiru, pe toţi jucătorii tuturor categoriilor, în vederea antrenamentului ce va avea loc.

Jucătorii categoriilor onoare şi a doua sunt rugaţi a nu absenta dela acest antrenament, urmând ca după antrenament să aibă loc la sediul clubului, adunarea generală a secţiunei, în care se va organiza secţiunea pentru sezonul actual şi se vor forma echipele ce vor reprezenta clubul în campionatul în curs, la categoriile a doua şi onoare.

Deasemenea în vederea adunării generale care are loc la sediul clubului, cabana de pe terenul de tennis, la orele 17.30 sunt rugaţi a lua parte şi ceilalţi membri ai clubului.

RUGBY

Programul jocurilor de Duminică 6 Octombrie

In şedinţa de Luni, Biroul Regional a programat jocurile pentru campionat.

CATEGORIA I

VIFORUL DACIA — STADIUL ROMAN, teren Velodrom, ora 15,45, arb. d. V. Fanella.

C. F. R.—R. C. 13, teren Triunghiu, ora 15,45, arb. d. F. Herck.

VICTORIA—T. C. R., teren T.C.R., ora 15,45, arb. d. Andrieş.

CATEGORIA II-a

VIFORUL DACIA — STADIUL ROMAN, teren Velodrom, ora 14, arb. Dan Ionescu.

C. F. R.—R. C. B., teren Triunghiu, ora 14, arb. V. Grigorescu.

VICTORIA—T. C. R., teren T.C.R., ora 14, arb. Dan Iovănescu.

Scrisoare din Grecia

Atleții greci în mare formă

Syllas a aruncat discul 50 m. 36

Atena, 2. — (dela corespondentul nostru).

In locul matchului Grecia-Germania care în ultimul moment a fost contramandat, federația elenă de atletism a organizat un concurs, menit să verifice forma atleților greci în preajma jocurilor Balcanice.

SYLLAS IN MARE FORMA

Senzația concursului a constituit-o performanța lui Syllas care a reușit să arunce discul 50 m. 36.

Revenirea în formă a campionului grec a adus din nou o notă de optimism în rândurile conducătorilor S. E. G. A. S.-ului.

Printre alte performanțe, vom menționa următoarele rezultate:

5000 m.: Mavropostolos 15 m. 25 s. 3.

lungime: Klinis 6 m. 86.

triplu salt: Goutetsas 14 m. 01.

1000 m.: Velkopoulos 2 m. 40 s. 5.

400 m.: Tsineris 53 s. 1.

suliță: Lukopoulos 57 m. 27

110 m. garduri: Mantikas 15 s. 8.

4 × 100 m.: Echipa Greciei 44 s. 3.

prăjină: Protopsaltis 3 m. 63

ECHIPA GRECIEI A PLECAT LA ISTANBUL

Echipa de atleți a Greciei a părăsit portul Pireu, în ziua de 1 Octombrie, urmând a ajunge la Istanbul pe data de 2 Octombrie.

Echipa Greciei va fi însoțită de un mare număr de suporteri.

Delegații federali la jocurile divizionare A de Duminică

Comisiunea campionatului național a numit pentru partidele divizionare A de Duminică următorii delegați federali:

SAMBATA 5.X.940

BUCUREȘTI

Venus-Rapid, teren Venus, delegat federal d. dr. M. Stroescu.

DUMINECA 6.X.1940

BUCUREȘTI

Sportul Studențesc—U.D.R., delegat federal d. avocat Dem. Baldovin.

PLOEȘTI

F. C. Ploești—Mica, delegat federal d. avocat Jean Chițu.

ARAD

Gloria—F. C. Brăila, delegat federal d. Gh. Ferdinand.

TIMIȘOARA

Ripensia—F. C. Craiova, delegat federal d. ing. Popescu.

GALAȚI

Gloria C. F. R.—Unirea Tricolor, delegat federal d. cpt. Radu Ivașcu (Brăila).

D. PETRE ANGELESCU a demisionat dela președinția F. R. B. V.

D. Petre Angelescu, președintele F. R. B V., a demisionat.

Pentru basket ballul și volley ballul românesc această demisie înseamnă o lovitură, care cu greu va putea fi reparată.

D. Petre Angelescu a făcut sacrificii enorme pentru difuzarea sportului nostru. A pus mult suflet în conducerea F. R. B. V.

Plecarea domniei-sale pune o problemă grea în ce privește înlocuitorul, pe care nu-l vedem încă.

Comisiunea centrală a juniorilor a suspendat pe Tudose și Catană Stănescu avertizat sever

In ședința ținută Marți seara, comisiunea centrală a juniorilor a luat în discuție comportarea câtorva din membrii echipei naționale de juniori cu prilejul vizitei în Jugoslavia.

D. avocat Nicolae Popa, președintele comisiunei, în calitate de conducător al echipei a făcut membrilor o expunere cu acest subiect, arătând abaterile produse și cerând pedepsirea vinovaților.

Comisiunea a dictat apoi următoarele pedepse:

Catană (Olimpia), suspendat pe termen de 15 zile.

Tudose (Gloria C. F. R.), suspendat pe termen de 30 zile.

Stănescu (Olimpia), mustrare severă.

La o săptămână de Jocurile Balcanice

Jugoslavia și-a alcătuit echipa pentru Balcaniadă

Belgrad, 2. — Federația jugoslavă de atletism a alcătuit echipa care urmează să reprezinte culorile jugoslave la Jocurile Balcanice.

Iată formația echipei jugoslave:

100 m.: Ștefanovici — Racici.

200 m.: Ștefanovici — Racici.

400 m.: Despot — Klinav.
800 m.: Srakar — Obersek.
1500 m.: Kașir — Flah.
5000 m.: Kotnik — Kosir.
110 m. garduri: Bansciak—dr. Buratovici.
400 m. garduri: Bansciak—Gabersek.
Suliță: Markusici — Vucevici.
Disc: Giurcici — Vucevici.
Greutate: Kovacevici—Vucevici.
Ciocan: Stepisnik—Gojici.
Înălțime: Abramovici—Jifkovici.
Lungime: Lazarevici — Lenerth.
Prăjină: Lenerth—Bakov.
4 × 100 m.: Ștefanovici — Jovanovici—Radovici—Racici.

Echipa Jugoslaviei a părăsit Belgradul Marți 1 Octombrie.

Matchul Sportul Studențesc — UDR se dispută pe Splaiu

Până acum nu s'a hotărît nimic în legătură cu terenul, pe care se va disputa matchul Sportul Studențesc — U. D. R.

După toate probabilitățile matchul se va disputa pe arena din Splaiu.

O hotărîre definitivă se va lua astă seară.

Ultima finală a campionatelor de tennis ale A.S.F.C. se dispută Sâmbătă după amiază

O singură finală a mai rămas nejucată în cadrul campionatelor de tennis ale A. S. F. C., aceia de dublu domni.

Această finală se va disputa Sâmbătă 5 Octombrie, la ora 15, între perechile M. Poenaru-Bordea, Lucescu și Tr. Popovici, dr. R. Lascăr.

Finala se va disputa în prezența d-lui primar general I. G. Vântu, care după match va împărți și premiile.

Baremurile pentru echipele din Divizia națională A

Comisiunea campionatului național, văzând că o parte din grupările nou introduse în divizia națională A nu cunosc baremurile ce urmează să achite echipelor ce se deplasează și nici ce sume urmează să primească în deplasare, se publică din nou aceste baremuri:

La o deplasare sub 100 km. lei 10.000.

La o deplasare între 100-250 km. lei 15.000.

La o deplasare între 250-400 km. lei 20.000.

Peste 400 km. lei 25.000.

Echipa de football a Germaniei pentru matchul cu Ungaria

Berlin, 2. (Serviciul nostru special). — **In vederea matchului cu Ungaria din 6 Octombrie dela Budapesta echipa Germaniei a fost alcătuită astfel:**

Klodt-Janes, Moog-Kupfer, Schneider, Kitzinger Lehner, Hahnemann, Walter Conen și Pesser.

Echipa, sub conducerea d-lui Tschammer und Osten și a antrenorului federal Herberger, va părăsi Vineri dimineață Berlinul, urmând să sosească în după amiaza aceleiași zile la Budapesta.

ITALIA a învins GERMANIA la ciclism

Matchul de ciclism, disputat Duminică la Milano, între reprezentantivele Italiei și Germaniei, a revenit gazdelor, cari au câștigat cu 30:27.

Concursul de atletism dela Göteborg

Stockholm, 2. (Serviciul nostru special). — Reuniunea atletică dela Göteborg, la care au participat și câțiva atleți finlandezi, a furnizat câteva rezultate bune.

Iată rezultatele:

Triplusalt: Bertil Jonsson 15,11 m.

400 m. garduri: Sixten Larsson 54,2 sec.

Înălțime: Perăsolo (F.) 190 cm.; 2. Aké Aedmark (S.) 185 cm.

400 m.: Tannmisto (F.) 49,9 sec.

100 m.: Stag Hakansson 10,6 sec.

Lungime: Stag Hakansson 735 cm.

110 m. garduri: Lidman 14,3 sec.

200 m. garduri: Lidman 24,4 sec.

1500 m.: 1. Hägg 3:52,4; 2. Arne Andersson 3:52,5.

3000 m. obstacole: 1. Nils Olander 9:16,4; 2. Erik Arvidsson 9:17.

800 m.: Lennart Nilsson 1:57,5.

Ciocan: 1. Backlund 52,60 m.; 2. Bo Eriksson 52,10.

Disc: Gunuar Bergh 47,50 m.

Campionatul Boemiei - Moraviei

Campionatul Boemiei-Moraviei va continua Duminică cu etapa a cincea. Se vor juca următoarele matchuri:

Slavia-SK Kladno.
Bohemians-SK Pardubitz.
SK Liben-Bata Zlin.
Prostejov-Viktoria Zizkov.
Zidenice-Sparta.
Viktoria Pilsen-SK Pilsen.

RIPENSIA va înființa o secțiune de atletism

TIMIȘOARA, 4. — Conducătorii clubului Ripensia au luat hotărîrea de a înființa o secțiune de atletism.

Conducerea secțiunii o va avea d. prof. I. Ilca, iar printre atleți se va număra Coracu noua achiziție a Ripensiei și alți atleți din Cluj actualmente stabiliți în Timișoara.

Editura Societății Anonime „Universul", București, Str. Brezoianu No. 23—25 — România

BIBLIOTECA „ASOCIAȚIUNII" SIBIIU

Taxa poștală plătită în numerar conform aprobării dir. generale p. t. t. nr. 24.464/939

2 LEI

UNIVERSUL sport

8 PAGINI

273-1940

Redacția și Administrația: Palatul „UNIVERSUL" str. Brezoianu 23—25. Telefon Centrala 3.30.10; Redacția 5.72.81 Redactor responsabil EUGEN DUMITRESCU

Proprietar: „Universul" S. A. Adm.-delegat: STELIAN POPESCU înscrie sub No. 167, Trib. Ilfov

Nr. 273. — Anul III BUCUREȘTI.—Sâmbătă 5 Octombeie 1940

ABONAMENTE: Pentru grupări sportive 1000 lei anual

1 an LEI 500
6 luni LEI 270
3 luni LEI 150

F.R.F.A. a renunțat la matchul cu Bulgaria astfel că la 27 Octombrie se va disputa la A.N.E.F. finala Cupei României

Problema programului de la 27 Octombrie a fost rezolvată.

Se știe că F. R. F. A. se gândea să organizeze la această dată un match internațional sau să programeze finala cupei României.

Adversarul României urma să fie Bulgaria.

Problema a fost rezolvată în sensul că s'a renunțat la matchul cu Bulgaria.

De altfel era și imposibil de organizat matchul acesta, deoarece la 27 Octombrie, Bulgaria joacă la Presburg cu Slovacia.

In cazul acesta, la 27 Octombrie se va juca finala Cupei României, între Venus și Rapid.

F.R.F.A. va programa matchul independent de voința cluburilor.

Balcaniada de atletism DE CE Bulgaria nu mai participă, iar Jugoslavia nu beneficiază de serviciile croaților

Mâine va începe la Istanbul cea de a XI-a Balcaniadă de atletism și pentru prima dată România va fi absentă. Motive

(Continuare in pag. 6-a)

Universitatea va juca în campionat începând de la 13 Octombrie

Prin memoriul adresat federației, clubul Universitatea a anunțat că s'a reorganizat și că poate juca în campionatul național.

F. R. F. A. va lua o hotărîre definitivă chiar azi.

Intr'adevăr, astă seară se întrunește comitetul federal și este sigur că Uinversitatea va fi programată în

(Continuare in pagina 2-a)

Bodola și Spielmann nu pot juca în echipa națională a Ungariei F.R.F.A. va protesta telegrafic la M. L. Sz și F. I. F. A. dacă cei doi vor fi selecționați

Pentru ce au fost chemați în realitate Bodola și Spielmann

Bodola și Spielmann în echipa națională a Ungariei pentru matchul cu Germania...

Federația de football s'a sesizat de intențiile M. L. Sz. și și-a precizat punctul de vedere.

In conformitate cu regulamentele internaționale Bodola

(Continuare in pag. 3-a)

H. HENKEL și GIES în turneu în Japonia

BERLIN 3. (Serviciul nostru special). — **Răspunzând unei invitații a federației japoneze, jucătorii germani de tennis H. Henkel și Gies vor pleca în curând în extremul orient, unde vor participa la câteva turnee.**

Deplasarea celor doi jucători a fost aprobată de d. Tschammer und Osten.

Henkel și Gies vor călători cu avionul.

UN GOAL, O VICTORIE

Un match de campionat al echipei Schalke 04

Football Football Football Football Football Football Football

Grupări amendate, jucători suspendaţi şi jocuri câştigate la masa verde

Iată deciziile de aseară ale comisiunei districtuale

Comisiunea districtuală a ţinut aseară şedinţă sub preşedinţia d-lui Nicu Niculescu — A. G. E. R.

S'au luat următoarele decizii:

GRUPĂRI AMENDATE

Pentru lipsa carnetelor de legitimare dela jocuri au fost amendate următoarele grupări:

A. C. S. A. lei 100, Ciclop lei 50, E. F. A. lei 200, Vergu lei 100, Standard lei 50 şi A. G E. R. lei 400.

Gruparea Norma se amendează cu lei 600 pentru neprezentarea echipei la două jocuri.

Idem gruparea Orfeus cu lei 400

JUCĂTORI PEDEPSIŢI

Jucătorul Mihăilescu (Colţea) se pedepseşte cu ridicarea dreptului de joc pe timp de 8 zile începând dela 3 crt.

Jucătorul Tăbăcaru se pedepseşte cu mustrare.

Popescu Teodor (Colţea) se pedepseşte cu ridicarea dreptului de joc pe timp de 8 zile cu aplicarea art. 368. Idem jucătorul Neguţ Elefterie (Av. Sportiv) pe timp de 15 zile.

Jucătorul Farkaş V. (M. Oficial) se pedepseşte cu ridicarea dreptului de joc pe timp de 15 zile.

Georgescu Vasile (Boiangiii Pluţului), Baneş F. (M. Oficial) şi Niculescu delegatul grupărei M. Oficial se pedepsesc cu mustrare.

JOCURI OMOLOGATE ŞI TERMENE

Se admite contestaţia grupărei Sp. Studenţesc la jocul de juniori cu P. T. T.

Matchul se omologhează cu rezultatul de 3—0 în favoarea grupărei Sp. Studenţesc.

S'au dat termene pentru şedinţa din 10 crt. următoarelor contestaţii:

L. P. N. la jocul cu Boiangiii Pluşului; Arsenal la jocul cu S. E. T.; P. T. T. la jocul cu Standard, Dâmboviţa la jocul cu Boiangiii Pluşului şi reclamaţia grupărei Phenix la jocul cu M. Oficial.

Contestaţiile S. T B. la jocul cu A. G. E. R. şi Vulturul de Mare la jocul cu Izvorul Nou se resping ca netaxate.

Jocurile Comro—Norma, I. N. A.—Norma şi Laromet—Orfeus se omologhează cu rezultatul de 3—0 în favoarea primilor.

Din lumea cluburilor mici

● D. dr. ALEXANDRU SAVULESCU a fost cooptat membru în comisiunea sanitară a districtului Bucureşti.

● COLENTINA ţine Duminică adunarea generală.

● DISTRIBUŢIA s'a antrenat eri după amiază pe arena Biruinţa.

● BOIANGIII PLUŞULUI, echipa antrenată de Constantinescu-Grecu, a jucat amical cu Vergu, terminând la egalitate 2-2.

● C. S. ARSENAL, convoacă la antrenament general pe absolut toţi jucătorii săi legitimaţi, pentru a se verifica echipa pentru Duminică 6 Octombrie c.

● BANEASA a învins Energia cu 5-1.

● ASTAZI după amiază la ora 15 d. a. Băneasa face un sever antrenament pe terenul propriu.

● COMISIUNEA districtuală a arbitrilor ţine astăseară şedinţă.

● D LT. FEHER, conducătorul grupării Arsenal, lucrează intens pentru a alcătui şi o echipă de juniori.

● INTALNIREA Monitorul Oficial-Leonida, a dat ocazie lui Farcaş, half centrul învingătorilor, să presteze un joc excelent. După spusele lui este „cadoul de nuntă", pe care-l face viitoarei soţii.

● UN JUCATOR care se afirmă pe zi ce trece este Luca Sandu inter-stânga al grupării Leonida.

D. GINZERI ţine în secret formaţia echipei Ungariei...

BUDAPESTA, 3. — Echipa naţională a Ungariei, a făcut azi după amiază un ultim antrenament înaintea matchului cu Germania.

După antrenament, d. Ginzery trebuia să alcătuiască echipa dar selecţioneurul a refuzat să dea vreo relaţiune în legătură cu formaţia.

Cercurile sportive autorizate cred că împotriva Germaniei va juca aceiaşi echipă care a înfruntat acum o săptămână Iugoslavia, adică:

Boldizsar - Pakozdi, Posa - Lazar, Sarosi III, Polgar-Kincses, dr. Sarosi, Finta, Tihany, Gyetvai.

Intâlnirea de altfel este aşteptată cu un interes puţin obişnuit, cu atât mai mult, cu cât ea este cuplată cu matchul de atletism Germania-Ungaria.

Este semnificativ, că cele 40.000 de bilete puse în vânzare s'au epuizat în 24 de ore.

Matchul de football va fi condus de arbitrul italian Dattilo.

Echipelor germane, cari sosesc mâine după amiază, li s'a pregătit o primire grandioasă.

Matchul Juventus-Astra Română (Moreni) se joacă la Moreni

Am anunţat în numărul nostru de eri că Juventus a telegrafiat la Moreni pentru a disputa jocul de Duminică — în cadrul „cupei României" în Capitală.

In cursul zilei de eri bucureştenii au primit răspuns de la Moreni prin care aceştia anunţă că nu acceptă să joace la Bucureşti.

Motivul pentru care nu vor să joace în Capitală este bine întemeiat.

In ultimul timp, sportul la Moreni a stagnat complet. Matchul cu Juventus este o unică ocazie pentru sportivii din oraşul sondelor să asiste la un spectacol de cea mai bună calitate.

Ieri după amiază, roş-albaştrii au făcut ultimele pregătiri în vederea acestui joc, urmând să deplaseze la Moreni echipa standard.

Universitatea va juca în campionat

(Urmare din pag. I—a)

campionat chiar dela 13 Octombrie.

Nu se ştie în ce campionat va juca, dar este mai mult de cât sigur că „U" nu va juca în divizia naţională.

Evident, nu este exclus nici o soluţie în sensul acesta, dar şansele ca echipa universitară să joace în divizia A sunt extrem de reduse.

O PRIMA HOTARÎRE

Până la decizia definitivă a comitetului federal, s'a luat o primă hotărîre referitoare la jucătorii Universităţii.

Aceştia nu mai pot fi legitimaţi de nicio grupare fără deslegare din partea Universităţii.

Cupa României

Mon. Oficial s'a calificat greu în dauna Leonidei 4:3 (3:3, 0:0)

O victorie meritată, datorită unui goal norocos în min. 118

In sfârşit Monitorul Oficial a spart ghinionul, care-l urmărea cu perseverenţă de câtva timp.

Monitorul Oficial ar fi putut termina la trei sau patru goaluri diferenţă, însă înaintarea a fost exasperant de nedecisă în faţa porţii.

Invingătorii au prezentat o formaţie cu câteva „noutăţi" cari au dat satisfacţie în cea mai mare parte.

Apărarea şi halfii s'au comportat bine. La înaintare, s'a cunoscut lipsa lui Andreescu, a cărui vitalitate şi impetuozitate n'au putut fi suplinite.

Leonida a jucat la fel ca şi în precedentele întâlniri. Cu isbucniri sporadice, însă primejdioase. Cu pase lungi înainte. O mare calitate a înaintaşilor. Trag la poartă fără ezitare şi din orice poziţie, fapt care le aduce puncte preţioase.

Monitorul a jucat de data aceasta bine, în ansamblu. Tehnic, cu pase scurte, pe jos şi iute. Păcat de nehotărîrea din faţa porţii.

O REPRIZA ALBA

Leonida începe şi pune în primejdie poarta adversă pentru câteva minute.

Incet, Monitorul îşi revine şi domină continuu, ameninţând cu mici întreruperi — isbucniri de ale învinşilor — buturile apărate de Clement.

Insă, goaluri făcute sunt ratate în modul cel mai copilăros. Dela trei metri Ionescu trimite uşor în braţele portarului, iar Turici ratează de două ori dela numai 5 sau 6 metri. Munca lui Baneş II, care trage înaintarea după el, este zadarnică.

MONITORUL DESCHIDE SCORUL, ŞI TOT EL... EGALEAZA (3-3)

Şi a doua repriză se scurge în dominarea — mai uşoară de data aceasta — a învingătorilor. Dar goalul dorit de toţi (şi de spectatori) nu se vede.

In min. 52, totuşi, Titi Niculescu execută o lovitură de colţ şi Popescu înscrie, deşi este făcut „sandwich".

Egalarea survine — prin surpriză — în min. 67, autorul fiind Luca.

Tot Monitorul Oficial ia conducerea. El bate un corner (noroc cu cornerele, că altfel...). Bine executat, este trei sferturi ratat. In ultimul moment Turici înscrie.

Leonida are o revenire puternică şi în minutele 78 egalează prin Ţică (direct din corner) şi ia conducerea prin Florea în minutul 81.

Egalează Titi Niculescu în min. 83. Prima prelungire rămâne fără rezultat. Leonida dominase. A doua prelungire aparţine Monitorului, care era cât p'aci să fie nevoit să se supună sorţilor.

Titi Niculescu însă înscrie goalul victoriei în min. 118. Mingea lovise colţul de jos al barei şi capricioasă s'a dus să se odihnească în plasa Leonidei.

Cei mai bun din „22" Baneş II, urmat în ordine de Farcaş, Buri, Titi şi Popescu dela Monitorul Oficial şi Luca, Zamfir şi Bujoreanu dela Leonida.

Formaţiile:

„MONITORUL OFICIAL": Trofin, Miţa, Buri, Teodorescu, Farcaş, Titi Niculescu, Ionescu, Popescu, Baneş II, Turici, Preda.

„LEONIDA": Clement, Zamfir, Beltig, Alexe, Bujoreanu, Poenaru, Tănase, Barbu, Cotruţ, Luca, Ţică.

SPECTACOLE

Teatre

NAŢIONAL: Ovidiu.

STUDIO „V. ALECSANDRI": „Piatră din casă" şi „Harţă răzăşul.

COMEDIA: Blockhaus.

REGINA MARIA: Papa se lustruieşte.

MUNCA ŞI VOE BUNA: D'ale Carnavalului.

TEATRUL DIN SARINDAR: Spectacol festiv C. Alecsandri.

Cinematografe

ARO: Primul bal — şi Jurnal nou.

SCALA: Stânca de mărgean.

CAPITOL „Furtuna" şi jurnal.

TRIANON: Cei 3 Codonas şi jurnal cu ultimele evenimente.

CARLTON: La răscruce de vânturi şi jurnal.

SELECT: Tunelul.

FEMINA: Anton cel Groaznic.

A.R.P.A.: Secretul celor 13 Mascaţi. Seria I-a.

PALAS BULEVARD: Cântecul Deşertului şi Soţul meu conduce ancheta.

REGAL: Bel Ami.

ROXY: Balalaica.

SAVOY: Vin ploile şi Tentaţie.

ELYSEE: Dragoste jertfită şi Sally, Iryne şi Mary. Pe scenă revista: „Bal la Elysée".

BIZANTIN: Diavolii roşii, operă completă.

FORUM: Sora de noapte şi D-nul Topper divorţează.

OMNIA: Războiul fulger şi Povestea celor 13 scaune.

RIALTO: Vulpea argintie şi Maria Chandelaine.

NISSA: Emigranta şi Călăreţii veseli.

AIDA: Paradisul îndrăgostiţilor şi Romanţa întunecului.

AMERICAN: Paradisul vagabonzilor şi Salt mortal.

BARCELONA: Testamentul misterios şi S.O.S. Tanger.

CARMEN: Călăreţii destinului şi Fecioara de azi.

COTROCENI: Mezalianţa şi Razia. Jurnal vorbit în românește.

DICHIU: Femei şi Razia

DACIA: Fecioarele nebune şi Visuri zdrobite.

DIANA: Oraşul blestemaţilor şi Andy Hardy milionar.

EDISON: Spioana şi Tarantella.

FRANKLIN: Dincolo de ziduri şi Fugara.

FLORIDA: Lupul singuratec la Paris şi Parada vedetelor.

GLORIA: Melodia iubirii şi Oraşe sub alarmă.

GRAND: Alcatraz insula ocnaşilor şi Aventuriera.

IZBANDA: Insula emigranţilor şi Nunta cu repetiţie.

ILEANA: D. III. 88. Camarazi de sbor şi Parisul la miezul nopţii.

LIZEANU: Flăcări la orizont şi Secretele mării Roşii. Artişti.

LIA: Apus de glorie şi Aventurile lui Hukclebery Finn.

LUCIFER: Se lasă noaptea şi Tigrul din Arizona.

MILANO: Vreau să-mi însel bărbatul şi Adevărul îndrăcit.

MARCONI: D. III. 88. Camarazi de sbor. Allo Janine. Trupa de reviste M. Bejan.

MARNA: Rivala. Strengarul şi Trupa de reviste Titi Mihăilescu.

MODEL: Cocoşatul de la Notre-Dame şi domnul şi d-na Detectiv.

MIORIŢA: Procesul Mariei Lafarge şi Cântecul eroilor.

NONI: Sergentul Berry şi Secretul Mării Roşii.

NERO: Comoara din insula piraţilor, operă complectă.

ODEON: Varieté şi Foc de arme în Arizona.

PACHE: Pantera neagră, operă completă. Clipe de emoţie şi Micky scamator.

PELEŞ: Ingeri cu feţe murdare şi Trustul veseliei.

PARIS: Eu sunt Otto Sebastian şi Războiul fulger din Norvegia, Belgia şi Olanda (A 3-a săptămână).

PACHE: Pantera neagră. Clipe de emoţie şi Mickey scamator.

REX: Fecioarele trăsnite şi Salvatorul vestului.

RAHOVA: Ameninţări şi Dragoste în surdină.

SPLENDID: Câştigătorul Derbyului şi Când femeia spune nu.

TOMIS: Cei patru cavaleri şi Manuela.

TRIUMF: Cocoşatul dela Notre Dame şi Un înger de faţă.

UNIC: Aventurile lui Hukclebery Finn şi Apus de glorie.

UNION: Pacific şi Stan şi Bran în Eroi fără voe.

UNIREA: Oameni cu aripi şi Aripi româneşti; Ingeri cu feţe murdare.

VENUS: Ucigaşul din Oregon şi Ultimatum.

VERGU: Kentucky şi La capătul pământului.

VOLGA: Invitaţia la fericire şi Cruciadele.

VOLTA-BUZEŞTI: Procesul Mariei Lafarge şi Pantera neagră.

Mâine, la Băneasa-Trap

Joppa Hanover, Belşug, Petruş, Szeged, Haron şi Amilkar

se întâlnesc în premiul Municipiului Bucureşti

Concurenţi numeroşi în alergări deschise

Reuniunea care se va desfăşura mâine la Băneasa Trap se remarcă printr'o probă clasică, premiul Municipiului Bucureşti, alergare care va fi disputată de cei mai valoroşi cai vârstnici. Adică Joppa Hanover, campioana turfului, Belşug, câştigătorul premiului Regal, Petruş, actualmente în mare formă, Haron, Amilkar şi Gondolat II. Desigur cel mai select lot al turfului nostru. Este uşor de înţeles că asemenea elemente vor furniza o interesantă întrecere.

In afară de acest interes, proba mai prezintă o indiscutabilă semnificaţie. Rezultatul ei poate fi considerat un clasament al celor mai valoroşi trăpaşi dela noi Joppa Hanover suportă desigur cel mai greu examen din carieră. Nu vom uita că dă 20 de metri tuturor adversarilor.

Restul alergărilor se remarcă prin şanse echilibrate şi concurenţi numeroşi.

PREMIUL SAN SEBASTIAN

La prima vedere se remarcă Sulfina, Bistricioara, Puşa şi Columbus. Marcarea unei performanţe este dificilă.

PREMIUL SUCEAVA

Din primele rânduri au şansă Allah şi Ostaş. Din mijloc Santuţa, iar din fund Ezer jo.

PREMIUL RĂCĂCIUNI

Opera chiar cu valoarea dela debut are şansă. Bine plasat mai este în cursă Parsival. Deasemeni Tundra şi Râmniceanca vor conta în lupta finală.

PREMIUL MUNICIPIULUI BUCUREŞTI

Tot ce se poate anticipa este că lupta dintre Haron, Petruş, Belşug şi Joppa Hanover va fi dârză.

PREMIUL RIO

Recentele exhibiţii recomandă pe Havaiana, Lupoaica, Voinicu, Chilipir şi A 1.

PREMIUL SIEGFRIED

Ikar este bine plasat în alergare. Primeşte avantagii serioase. Miss Texas şi Cobza nu sunt afară din cursă.

PREMIUL RADAMES

Forma publică este de partea Ninetei. Călin şi Eol cu valorile maxime deasemeni au şansă.

PREMIUL RAMFIS

Reţinem pe Prokator, Gladiator II, Nataşa şi Torent.

CONCURENŢII PROBABILI

Pr. SAN SEBASTIAN Condiţie (1/2) — 13.000 lei

Lucefery	2080	0
Lut	2100	0
Ulm	2120	Voronin
Comtesse W.	2120	0
Sulfina	2140	V. A-sky
Cina	2160	Tassopol
Joker	2160	Szabo
Bistricioara	2180	Brailowsky
Puşa	2180	Pavlic
Şoimu	2180	Gram
Rozina	2180	Ghinea
Săgeata	2220	0
Columbus	2240	0
Bresm	2820	0

Premiul SUCEAVA Record — 18.000 lei

Ostaş	2120	0
Allah	2120	?
Săgeata	2140	V. A-sky
Pinkerton	2140	0
Aluniş	2140	Fischer
Livada	2140	Toderaş
Bandit II	2140	?
Durdulia	2140	0
Santuţa	2160	T. Marcu
Paj Axtell	2160	Corol
Birlic	2180	Crotenco
Ezer jo	2200	Grunwald
Champion pr.	2200	0
Brebenea	2200	Gaidaev
Jarvis	2200	Ghinea
Joly	2200	0
Amy Scotland	2220	Szabo

Premiul RACACIUNI Condiţie (1/1) — 18.000 lei

Opera	1100	0
Gologan	1100	0
Lorica	1100	Gaidaev
Tumba	1100	Gram
Cojanca	1100	0
Dudu V.	1100	Crotenco
Liliac G.	1100	0
Dulău II.	1100	Tassopol
Beatrice	1120	V. A-sky
Râmniceanca	1120	Pavlic
Fudulia II	1120	Ghinea
Răuleţ	1120	Corol
Furca	1180	Dobrescu
Vengo	1180	Cercasov
Parsifal	1180	0
Tundra	1180	Grăjdănescu
Ukelele	1260	0

Pr. MUNICIPIULUI BUCUREŞTI Grupă — 75.000 lei

Haron	1800	V. Andreyvsk
Amilkar	1800	Gaidaev
Gondolat II	1800	Grăjdănescu
Petruş	1800	Pavlic
Szeged	1800	Tassopol
Belşug	1800	Szabo
Joppa Hanover	1820	Cercasov

Pemiul RIO Handicap — 18.000 lei

Tip Top	1700	T. Marcu
Ethelwine	1700	Drăgotescu
Porunca	1700	Toderaş
As Worthy	1700	Corol
Chiot	1700	Gaidaev
Vito	1700	Cercasov
Lucky Boy	1700	Lucan
Lector	1700	Dobrescu
Baba Dochiţa	1720	Ghinea
Vardar	1740	Pavlic
Ciuruc	1760	0
A 1	1760	Fischer
Chilipir	1760	Brailovsky
Cartuş	1780	Crotenco
Voinicu	1780	Tassopol
Lupoaica	1780	E. Marcenco
Havaiana	1780	V. A-sky
Garofiţa	1800	0
Garda	1820	0
Hotin	1820	0

Premiul SIEGFRIED Performanţă — 15.000 lei

Făt Frumos II	2100	Vârlar
Lector	2100	0
Dvalin	2100	A. Bota
Victoria	2120	Corol
Dracu	2120	0
Bim	2120	Marcenco
Lucefery	2140	0
Uria	2140	Zabelin
Ikar	2140	Pavlic
Miss Texas	2160	V. A-sky
Turla	2160	Ghinea
Veturia	2160	Tassopol
Havaiana	2180	0
Odessa	2200	0
Leac	2200	0
Voinicu	2200	0
Cobza	2200	Dobrescu
Chilipir	2200	0
Garofiţa	2200	0
Dudu Gordon	2220	Gaidaev
Păduret II	2220	0
Comtesse W	2220	0
Garda	2220	0
Nicevo	2220	Cercasov
Victor	2220	0
Jalpug	2240	Fischer

Premiul RADAMES Handicap — 18.000 lei

Fusta II	1700	Marcenco
Oborean	1720	Toderaş
Giovinezza II	1720	Podoleacov
Cina	1720	0
Tais	1720	Voronin
Luminiţa	1720	Gaidaev
Sultana	1740	Zabelin
Harry Roy	1740	Ghinea
Călin	1740	Cercasov
Pan Worthy	1740	Pavlic
Atlantida	1740	Fischer
Eol	1740	Dobrescu
Vrăjitor	1740	0
Elena	1760	0
Nineta	1760	Brailovsky
Grozava	1760	Crainic
Brad	1780	0
Helden Halpin	1780	Pântecan
Domnica	1780	A. Bota
Beţiv	1780	0
Aluniş	1780	0
Dolly Worthy	1780	Crotenco
Draga Mea	1780	Grăjdănescu
Durdulia	1780	Corol
Peter Gordon	1800	0
Cartuşel	1800	Gram
Ciclop	1800	Szabo
Busuioc	1800	Teofil
Turul	1820	I. Bordei

Premiul RAMFIS Handicap — 21.000 lei

Sonia Worthy	1700	Corol
Diadia Lul	1720	Szabo
Catinca	1720	Drăgotescu
Zeta	1720	Mr. Petrovici
Turul	1720	0
Vivat	1740	0
Uţa	1740	?
Torent	1740	Crainic
Nation	1740	Gaidaev
Prokator	1740	Fischer
Nataşa	1740	Cercasov
King Worthy	1740	Ghinea
Caty Kaid	1760	0
Anny Worthy	1780	Dobrescu
Brebenca	1760	0
Gladiator II	1760	I. Bordei
Taina	1760	0
Pandur	1780	Oobrescu
Hanibal II	1800	Grăjdănescu
Roland D.	1800	Grunwald
Winsome Jos.	1800	0
Levente	1800	0
Little Orphan	1800	0
Gruia	1800	V. A-sky

Clasamentul conducătorilor

— Meetingul de toamnă 1940 —

Am publicat acum câtva timp clasamentul conducătorilor pe durata meetingului de vară, adică dela 1 Mai până la 30 August 1940.

Pentru a ţine în curent pe cititorii noştrii cu situaţia conducătorilor socotită dela inceputul actualului meeting de trap, recte dela 1 Septembrie a.c. vom reproduce cu regularitate, în fiecare Marţi, aspectul luptei ce se dă în clasament.

După şapte reuniuni, Cercasov a reuşit să obţină primul loc în clasament, talonat de Pavlic, care are la dispoziţie un efectiv mult prea numeros şi deci, o armă foarte însemnată în această luptă.

Iată cum se prezintă clasamentul după rezultatele reuniunei de Sâmbătă:

N. Cercasov	9
M. Pavlic	8
T. Tassopol	6
V. Andreyevsky	6
N. Gaidaev	4
S. Corol	3
I. Szabo	3
L. Grunwald	3
Gh. Crainic	2
E. Marcenco	2
B. Grăjdănescu	2
Gh. Ghinea	2
D. Dobrescu	1
G. Gram	1
E. Fischer	1
D-ra Cristodorescu	1
T. Marcu	1
I. Crotenco	1
A. Brailowsky	1
I. Nuţu	1
N. Buţan	1
V. Lucan	1
St. Teofil	1
A. Podoleacov	1

hipism

Eri, la Băneasa

O reuniune de outsideri

Don Basil la a treia victorie consecutivă

— BUCURIA MEA, GAROFIŢA şi POTOP surprizele zilei. — O frumoasă performanţă a lui PALI —

După cum era şi de aşteptat, reuniunea de eri a Jockey Clubului a repurtat un categoric succes, dar pe deplin meritat dacă ţinem seama de factura programului ce cuprindea.

Intr'adevăr, pentru o reuniune obişnuită din mijloc de săptămână, programul de eri s impunea din mai multe puncte de vedere. Dar ceiace predomina, erau loturile numeroase ce populau — cu o excepţie — care constitueau nu numai o garanţie de alergări viu disputate, dar şi un spectacol hipic de real interes.

PAPADOPULOS călăreţul lui Pali

In aceste condiţiuni, succesul reuniunei de eri se răsfrânge pe deplin asupra Jockey-Clubului, ale cărui sacrificii pentru cauza hipismului nostru, sunt bine îndreptate către un succes desăvârşit.

O privire generală asupra ansamblului rezultatelor înregistrate, duce la concluzia netă că aceste rezultate au înclinat în favoarea outsiderilor, din rândurile cărora s'au desprins Bucuria mea, Potop şi Garofiţa. Cele două iepe în special au corespuns unor cote foarte remuneratorii la pariul mutual.

Ele au fost totodată şi cauza esenţială a închiderii pariului austriac, căruia i-au dat lovituri hotărâtoare.

DON BASIL LA A TREIA BIRUINŢA CONSECUTIVA

Alergarea principală a zilei a fost premiul Govora, care a prilejuit lui Don Basil să obţină a treia victorie consecutivă.

Este adevărat că pensionarul lui Wilson n'a întâlnit decât adversitatea lui Roy şi Nae, dar acest fapt nu scade cu nimic din meritele învingătorului.

Incontestabil, Don Basil se află la plafonul cel mai înalt al posibilităţilor lui. Nu o certifică victoria de eri, ci continuitatea performanţelor lui.

Deaceia se impune concluzia că pensionarul lui Wilson deţine o condiţie maximă, care-i va permite să recolteze noui succese.

O VICTORIE MERITUOASA A LUI PALI

Deopotrivă de interesant socotim şi rezultatul obţinut de Pali în premiul Arad, în care pensionarul d-lui Radu Polizu-Micşuneşti a dispus cu manifestă uşurinţă de o serie de elemente bine cotate cum sunt: Cornita, Bock, Cătălin, etc.

Şi el a arătat o condiţie impecabilă, pe care dealtfel o manifestase cu prilejul precedentei eşiri publice, în care nu cedase decât de infimă justeţe lui Monfaucon.

Trebue adăugat că fiul lui Tempo se împacă de minune cu monta lui Papadopulos.

Dintre învinşi, Bock s'a apărat onorabil, în schimb Cornita a contat foarte şters, necorespunzând la niciun moment aşteptărilor.

GAROFIŢA ŞI POTOP IN MARE PROGRES

La doi ani s'au remarcat Garofiţa şi Potop, cei doi câştigători ai reprizelor premiului Little Nelly Kelly.

Garofiţa arătase de altfel un progres cu prilejul exhibiţiei precedente când se plasase a doua după Doamna. Acea cursă probabil că i-a folosit, permiţându-i să-şi desăvârşească condiţia.

Tinde să devină mult mai utilă decât se prevedea până acum.

Potop s'a arătat şi el în mare progres. Este drept însă că a fost un învingător norocos, mai precis un învingător care s'a bucurat de clemenţa comisarilor alergărilor, deoarece în jocul luptei cu Ena şi-a jenat vizibil adversara.

La doi ani, se mai trec cu vederea asemenea incidente, ţinându-se seama că mânjii sunt mai greu de condus într'o ţinută strict reglementară.

OPRESCU care a făcut o frumoasă cursă cu Bucuria mea

BUCURIA MEA ŞI TALALKA

Lotul învingătorilor de eri a fost completat de Bucuria mea şi Talalka.

Prima, prezentată în mod impecabil de d. Ştefănescu, a repurtat o frumoasă victorie pe o distanţă ce părea că-i excede posibilităţile. A făcut însă dovada că este o performeră completă.

Talalka s'a reabilitat brusc, după o serie de performanţe mediocre, adică aşa cum ne-a obişnuit.

Dealtfel niciodată n'a excelat în regularitate această fiică a lui Otranto. Ori cum, merita să-şi găsească o cursă.

REZULTATELE TECHNICE

Premiul VAMILOR — Vânzare — 2200 metri (P. D.)
Pr. I 10.000; II 5.000; III 1.200 lei.

1	BUCURIA MEA	47	Oprescu	199	206
2	Flandra	44	Florescu	175	230
3	Estoc	54	Vincent	36	32
4	Overbrook	51	Huţuleag	50	59
	Mircioaia	35½	Cucu P.	282	404
	Puişor	46½	Nicodim	287	200
	Campanella	37	Simon	296	307
	Rubin	55½	Ilinca	58	50
	Szantas	59	C. Radu	45	32
	Li	55½	G. Enescu	61	91
	Orion	50½	Crişan	61	91
	Băieţel	57	A. Enescu	2259	890

Câştigat: ½-1½-½ lungimi. Durata 2'25

BUCURIA MEA (Ghiaur şi Bonna Ventura) aparţine d-lui St. Ştefănescu şi este antrenată de proprietar.
Tribună, 199; 41, 39, 15. Peluză, 206; 34, 48, 16 lei.

Premiul VAMILOR — W.-Handicap — 1300 (L. D.)
Pr. I 25.000; II 6.200; III 1.600 lei.

1	TALALKA	57½	Ilinca	31	54
2	Pénitence	52½	Mullot	155	92
3	Jagodka	49½	Crişan	181	216
4	Furtuna	59½	Cucu	33	29
	Leoaica	56	Enescu G.	89	69
	Meşteru Manole	63½	Pârvulescu	302	630
	Walhalla	47	Oprescu	177	292
	May Day	55	Papadopulos	117	57
	Maffia	56	Gill J.	232	292
	Sukoro	62½	Cristea R.	62	66
	Biribi	60	A. Enescu	728	475

Câştigat: 1-3-1½ lungimi. Durata 1'20

Tribună, 31; 18, 30, 43. Peluză, 54; 25, 29, 38 lei.

Premiul ARAD — Mixtă — 1600 metri (P. V.)
Pr. I 30.000; II 7.500; III 1.800 lei.

1	PALI	55½	Papadopulos	49	40
2	Bock	58½	Cristea R.	62	62
3	Très Pratique	52½	Cucu A.	161	96
4	Odihna	53	Urdăreanu	119	296
	Cornita	58	J. Gill	33	36
	Tricolor	61	Vincent	356	246
	Blue Girl	53½	Nicodim	62	62
	Silver Print	57	Mullot	1884	740
	Cătălin	59	Florescu	26	28

Câştigat: 3-3-½ lungimi. Durata 1'36

Tribună, 49; 17, 30, 29. Peluză, 40; 15, 31, 23 lei.

Premiul BREZOI — Vânzare — 1000 metri (L. D.)
Pr. I 30.000; II 7.500; III 3.700; IV 1.800 lei.

1	LUCIE	47	Nicodim	18	21
2	Nindi	59	Cristea R.	18	21
3	Lăeşita	49½	Florescu	35	26
4	Golana	55½	Oprescu	73	61
	Opinca II	59½	Iozsa	18	21
	Chefliu	47	Grecu	179	141
	11 M.	59	Papadopulos	47	80
	Buhor	53	Crişan	336	230

Câştigat: gât-4-1½ lungimi. Durata 1'02

Tribună, 18; 13, 18, 12. Peluză, 21; 14, 19, 13 lei.
LUCIE (Leu şi Coquette) aparţine d-lui A. Hananel şi este antrenată de V. Kristof.
Lucie scoasă în vânzare, a rămas proprietarului.

Premiul GOVORA — 2000 metri (P. N.)
Pr. I 140.000; II 9.000; III 4.500 lei.

1	DON BASIL	57½	Vincent	13	13
2	Roy	54½	Cristea R.	65	37
3	Nae	55½	J. Gill	43	37

Câştigat: 1-4 lungimi. Durata 2'12

DON BASIL (Leander şi Brise de Terre) aparţine d-lui gen. V. Dombrowsky şi este antrenat de J. Wilson.
Tribună, 13. Peluză, 13 lei.

Pr. LITTLE NELLY KELLY — W.-H'cap — 1200 metri (L.D.)
— Repriza I-a —
Pr. I 30.000; II 7.500; III 3.700; IV 1.800 lei.

1	GAROFIŢA	52	Mullot	200	110
2	Lorica	50½	Florescu	163	136
3	Beauchauber	48½	Tasim	45	65
4	Lup	52½	Cucu	27	35
	Marsala	51	Crişan	92	60
	Giraldi	50	Huţuleag	919	314
	Straja	53½	Urdăreanu	155	130
	Păpuşa II	51½	Oprescu	135	105
	Cordon Rouge	54	Vincent	33	32

Câştigat: cap 3-2½ lungimi. Durata 1'14

Tribună, 200; 28, 25, 19. Peluză, 110; 27, 33, 27 lei.

Pr. LITTLE NELLY KELLY — W.-H'cap — 1200 metri (L.D.)
— Repriza II-a —
Pr. I 30.000; II 7.500; III 3.700; IV 1.800 lei.

1	POTOP	49	Crişan	71	129
2	Ena	60	Papadopulos	42	34
3	Judy	54	Tasim	57	52
4	Crăiasa	56½	Cucu	74	43
	Bold	58	Huţuleag	307	128
	Bougie	53½	Vincent	65	129
	Ancuţa	51½	Oprescu	31	39
	Băeţandru	53	Mullot	961	604
	Bluff	54	Gill J.	234	128

Câştigat: 2-2½-2 lungimi. Durata 1'15

Tribună 71; 26. 17. 22. Peluză. 129: 22. 14. 17 lei.

INFORMAŢII

ERI LA BANEASA

● LA EVENT s'au plătit eri următoarele cote:
Talalka—Pali 129
Garofiţa—Potop 4466

● BUCURIA MEA scoasă în vânzare după victoria repurtată în premiul Vămilor, a fost adjudecată asupra d-lui I. Grigorescu la 25.500 lei.

● COMISARII ALERGARILOR cerând explicaţii antrenorului A. Mc. Intyre pentru cursele neregulate făcute de pensionara sa Talalka şi negăsindu-le suficiente, au dat un avertisment lui A. Mc. Intyre cât şi jockeului Ilinca.

● DEASEMENEA s'a cerut explicaţii jockeului A. Cucu pentru cursa iepei Mitsouko III în premiul Măgureni. Explicaţiile au fost găsite suficiente.

● LUCIE scoasă în vânzare după victoria repurtată în premiul Brezoi, n'a găsit amatori la 40.000 lei.

● PAPADOPULOS călăreţul iepei Ena a depus o reclamaţie împotriva câştigătorului Potop, după disputarea celei de a doua repriză a premiului Little Nelly Kelly. Comisarii apreciind, au menţinut rezultatul.

● **PARIUL AUSTRIAC s'a ridicat la 196.790 lei. Victoriile outsiderilor Bucuria Mea, Garofiţa şi Potop, au făcut trieri mari.**

● CAII d-lui Rousso au părăsit antrenamentul lui Pavlic fiind daţi lui E. Marcenco.

● ...I se publică la secretariatul societăţii hipice române de trap distanţele alergărilor de Miercuri.

● TOT azi se fac angajamentele pentru reuniunea de Joi la galop.

Cifrele şi caracteristicile reuniunei de eri

Timpul: frumos.
Terenul: bun.
NUMARUL CONCURENŢILOR: 60 în 7 probe.
Cel mai numeros lot: 12 concurenţi în premiul Vămilor.
CEA MAI MARE COTA: La tribună: 200 Garofiţa, la peluză: 206 Bucuria Mea.
Cea mai mică cotă: la tribună: 13 Don Basil, la peluză: 13 Don Basil.
Cea mai mare plasă: la tribună: 43 Jagodka; la peluză: 48 Flandra.
Cel mai mare event: 4466 combinaţia Garofiţa-Potop.
Cea mai mare cotă eventuală: la tribună: 1884 Silver Print, la peluză: 890 Băeţel.
Producătorii ai căror produşi au câştigat: Favara, Ghiaur, Leander, Leu, Oha, Satrap şi Temps câte odată.
Antrenorii câştigători: M. Deinbeck, B. Gabens, V. Kristof, Iac Intyre, d. Ştefănescu, Ujvari şi Wilson câte odată.
Călăreţii învingători: Crişan, Ilinca, Mullot, Nicodim, Oprescu, Papadopulos şi Vincent câte odată.

Dela plecare la sosire

CAI IN FORMA: Săgeata, Va-ta, Joker, Câmp, Durdulia, Răsura, Valenţio, Natasa, Odessa, Păduret II, Victoria, Haron, Ninon, Levente, Josedale Margot, Miss Texas, Amok II, Iubita, Cartuşel şi Sulfina

DE URMARIT: Harry Boy, Chilipir, Luminiţa, Lilia şi Ethelwine

● UKELELE a marcat un frumos progres, pe care noi dealtfel îl semnalasem în avant-cronică, când o indicasem favorită.

Fiica lui Nervus Rerum are toate calităţile unei performere de clasă.

● SALCÂM a concurat şi el în progres, dar a avut neşansa să întâlnească o adversară în aceiaş ascensiune ca şi el şi căreia îi dădea 40 de metri.

● OPERA a debutat satisfăcător. Va fi o iapă foarte bună.

● TUNDRA se găseşte în progres. Dacă va găsi o cursă mai uşoară, va câştiga în curând.

● SĂGEATA se menţine în condiţia maximă. Fiica lui Folgerichtig a depăşit aşteptările prin ultimele ei performanţe

● VA-TA a trădat o revenire în condiţie. Totuşi face curse mult mai bune când pleacă în fruntea plutonului

● JOKER este un element foarte conştiincios. Regulat se găseşte la sosire în primele locuri. Merită să-şi găsească satisfacţia unei victorii.

● HARRY BOY a efectuat o cursă de reţinut. Se apropie de ziua victoriei.

● CHILIPIR a figurat mult timp pe primul plan. Deţine o bună condiţie şi este de urmărit.

● LUMINIŢA în ciuda recordului cam modest, ne-a plăcut cum s'a comportat.

● ŞOIMU a decepţionat. N'a contat la niciun moment, deşi avea o bună şansă.

● VOINICU a alergat modest. Mult mai modest decât era de aşteptat.

● ATLANTIDA la fel.

● SULTANA este în afară de ori ce condiţie.

● CÂMP se află mult transformat în bine. Confirmând ultima lui exhibiţie a repurtat o victorie foarte uşoară.

● DURDULIA a înscris cea mai valoroasă performanţă din acest an Deţine o condiţie maximă.

● GENERAL WORTHY a reintrat mulţumitor.

● RĂSURA a alergat foarte bine, dar suporta un handicap excesiv.

● VALENŢIO merita de mult să câştige şi el un premiu. Norocul de Miercuri l-a compensat de ghinionul de Sâmbăta trecută.

● NATAŞA a înscris o bună performanţă.

● DORKA s'a lovit în timpul acţiunei, într'un moment când avea o situaţie foarte favorabilă.

● ODESSA a marcat un cert progres. Când va deveni mai utilă, va fi capabilă de performanţe superioare.

● PĂDUREŢ II a pierdut în ultimele fuleuri. S'a apărat onorabil, dar acţiunea lui n'a fost tocmai clară.

● VICTORIA a realizat un mic progres. După ce însă că este modestă, mai este şi ghinionistă.

● HOTIN a alergat foarte bine, dar suporta un handicap excesiv.

● HARON a înscris o performanţă elogioasă, care-l arată a fi rămas acelaş element de valoare. De data aceasta Cercasov l-a condus impecabil

● NINON s'a apărat mai bine decât era de aşteptat.

● LEVENTE a fugit în mic regres. Probabil că s'a resimţit depe urma severului efort depus în alergarea precedentă pe 2100 metri.

● MISS TEXAS scăpând de galop, a reuşit să câştige. Este în progres.

● AMOK II a fugit şi el mai bine decât era de aşteptat, dar a avut ghinionul să dea peste o advesară în progres

● HALAL s'a comportat mulţumitor.

● ETHELWINE a mişcat. S'ar putea să-şi găsească în curând o alergare.

● FURCA a dovedit că posedă frumoase calităţi. Dobrescu are meritul de a o fi echilibrat şi din partea fiicei lui H. P. sunt de aşteptat bune comportări.

● BEATRICE promite să devină o bună performeră.

● LILIAC G deasemenea. Micul fiu al lui Gretelbub posedă totodată şi o frumoasă regularitate.

Alergările de galop

BANEASA : ZIUA 11-a
Duminică 6 Octombrie
— PROGRAM DEFINITIV —

Premiul HAGIEŞTI — Vânzare 25.000 lei — 1600 metri

Ticu	51½
Jagodka	41
Maffia	38½
Principessa	48½
Miami	38½
Persane	48½
Très Pratique	50
Zamfira	48½
Lăncier	53
Ţuguilă	39½
Talalka	46½
Vigo	49½
Ciocârlan	52½
Pali	57
Cin'te tine	48
Balyhoo	48½
Micşunea	41½

Premiul FILARET 35.000 lei — 1700 metri

Alice	54½
Braneas	53
Cornita	52½
Roy	61
Cătălin	53
Iortoman	57
Mazepa	57
Monfaucon	54

Pr. BUCOVINEI 80.000 lei — 1200 metri

Doggie	54½
Satrap II	54½
Georges	53
Bikette	51½
Susi	54½
Marotin	56
Frusinica	54½
Leonora	56
Nina	56
Eole	56
Hâncu	56
Girardi	53

Pr. CIREŞOAIA 60.000 lei — 1200 m.

Favorita II	53
Cornita	56½
Betty	52
Brânceni	56½
Glumeţ	58
Mărţişoara	54½
Mazepa	56½
Tricolor	56½
Tour de Vis	62
L'Aonzelle	58
Malnoue	54½

Premiul NELLY 50.000 lei — 1200 metri

Doggie	52½
Brandywine	55
Olive	51½
Capua	57
Jocker	51½
Prinţ Alenby	49
Bikette	51
Pepite d'Or	47½
Susi	52½
Frusinica	55
Galina	51

Pr. HERĂSTRĂU — W. h'cap 30.000 lei — 1600 metri

Blue Girl	69½
Odihna	68½
Brânceni	68
Măcieş	67½
Olanita	67
Mărţişoara	67
Olaf	66
Barcău	65
Très Pratique	64½
Hazliu	62
Farmec	61
Rada III	61
Doiniţa	60½
Li	60
Bravo mă	60
Beauty	59½
Lily	58½
Crainic	56
Garoafa II	55
Li Mare	53½
Zefir	52½
Orette	50½
Burgos	50
Paiaţa	48
Bila	47
Fanatic	46
Luţica	45
Mircioaia	45

Pr. BELCIUGATELE — Handicap 35.000 lei — 2000 metri

Mitsouko III	66
Buburel	61½
Colombo	61
Roy	59½
Nae	59½
Şoim	59½
Bock	58½
Medardus	58
Alice	57½
Răzvrătit	57
Rush	57
Aida	56½
Şoimar	52½
Olaf	50½
Etelköz	47
Niculae	46½
Hangiu	46½
Gorică	45½
Bravo mă	44
Rose d'Orsay	43½
Meşteru Manole	43½
Beauty	42½
Halmei necalificat	

Inscrieri în alergările importante

ZIUA XVII
DUMINICA, 27 OCT.
Premiul ZORI DE ZI
100.000 lei — 1200 metri

Doggie, Satrap II, Georges, Lup, Susi, Boer Bibi, Marotin, Frusinica, Leonora, Eole, Galina, Rival, Ghibelin.

Premiul GR. CANTACUZINO
1000.000 lei — 3000 metri

Răzvrătit, Buburel, Mitsouko III, Argintiu, S. O. S., Szantas, Bock, Liliac II, Naplon, Codruţ, Barius, Colombo, Scalklyas, Nae, Bien Aller, Hamel.

ZIUA XXI
DUM., 10 NOEMBRIE
Premiul N. FILIPESCU
100.000 lei — 3000 metri

Doggie, Brandywine, Olive, de Petit Mac, Capua, Nekeal, Orateur III, Satrap II, Prinţ Allenby, Printre Toţi, Marotin, Peris, Frusinica, Leonora, Siret, Eole, Rival, Hâncu, Ghibelin.

R O X

In preajma reuniunei dela Belgrad

Istoricul întâlnirilor pugilistice româno-jugoslave

Ar fi de dorit o intensificare a activităţii

Relaţiile pugilistice dintre ţara noastră şi ţările balcanice în general şi Jugoslavia în special, au fost cu totul reduse. Acest fapt se explică prin aceea că în timp ce la noi boxul a început să fie practicat încă înaintea războiului mondial, în Balcani activitatea pugilistică era inexistentă la acea epocă.

Această deosebire iniţială dintre boxul românesc şi cel balcanic s'a păstrat oarecum, Jugoslavia fiind aceia care a dat un serios impuls boxului balcanic în ultima vreme.

In momentul de faţă, federaţia jugoslavă de box desfăşoară o intensă activitate, prin organizări de reuniuni cu caracter internaţional, menite să marcheze progresul realizat de reprezentanţii săi, care se manifestă tot mai pronunţat.

AMATORII ROMANI OBŢIN PRIMA VICTORIE ROMANEASCA IN JUGOSLAVIA

Intâlnirile româno-jugoslave sunt abia la început.

Misiunea de a reprezenta boxul nostru în capitala vecinilor noştri a revenit amatorilor de ieri, Dumitru Panaitescu şi Marin Marinescu, astăzi profesionişti încercaţi, cari în ziua de 5 Aprilie 1931, la Belgrad, au înfruntat cu succes pe pugiliştii jugoslavi, cucerind o frumoasă victorie.

Revanşa organizată peste câtva timp la Bucureşti a însemnat un nou succes al culorilor româneşti.

De atunci până la campionatele Micei Înţelegeri, desfăşurate în anul 1939, la Timişoara, amatorii noştri nu au mai avut ocazia să-şi măsoare forţele cu cele ale adversarilor.

DEBUTUL PROFESIONIŞTILOR

Profesioniştii români au luat contact cu cei jugoslavi în anul 1934, la Belgrad.

Inceputul s'a dovedit de prost augur, căci boxeurii români, cari debutau în faţa publicului vecinilor noştri, Aurel Nicolau şi Oscar Wexu nu au reuşit să ducă la bun sfârşit misiunea de reprezentanţi ai boxului profesionist românesc pe ringurele belgrădene, deoarece au pierdut la puncte, respectiv lui Ogrişeck şi Tjerzici.

Este drept că la aceste înfrângeri au contribuit în bună parte şi şovinismul arătat de arbitrii matchurilor.

Pentru publicul nostru extrem de pretenţios organizarea unei reuniuni cu concursul boxerilor jugoslavi a însemnat multă vreme un adevărat curaj.

Reuniuni româno-jugoslave, din motivele arătate nu puteau avea loc în ţară şi este curios că ele nu s'au putut organiza decât cu multă greutate.

Totuşi organizatori inimoşi, în anul 1935, au reuşit să perfecteze prima reuniune internaţională, la care participau boxeuri jugoslavi ca Valentin Filya, Pavlovici, Rizman, etc.

Dintre aceştia doar Filya a plecat victorios, cu toate că înfrunta pe Moţi Spakow, fostul campion naţional la toate categoriile, pierzând întâlnirea prin descalificare.

In anul 1937, au luat parte în cadrul Ceferiadei o echipă de pugilişti sârbi în frunte cu Jitomir Pavlovici, campionul Jugoslaviei la categoria uşoară, care a terminat la egalitate cu Constantin Cionoiu.

In ultimul timp, a fost rândul boxeurilor nostri să lupte în Jugoslavia.

PANAITESCU (ZIGOTO)

Mihail Fulea, fostul campion naţional de categorie mijlocie, tentat de o bursă importantă, s'a deplasat la Belgrad, unde boxând în cursul anului trecut după o absenţă îndelungată cu Luca Popovici, a pierdut după o partidă înverşunată prin knock-out în repriza 8-a.

Cu câteva luni în urmă, Moţi Spakow avea să obţină prima victorie categorică obţinută de un pugilist român în Jugoslavia, în dauna lui Giuricin, care a fost scos din luptă prin k. o. în repriza 8.

Acelaş boxeur Sâmbătă seara va înfrunta pe Ilie Petrescu.

Sâmbătă seara, la Belgrad, boxeurii români vor lua parte la a patra reuniune internaţională, organizată de vecinii noştri.

Sperăm într'o victorie completă.

I. P.

Mâine seară

In incinta bazinului,

se va desfăşura a doua reuniune amatoare a grupării „TIRUL"

Pe program, revanşa Ludovic Sângheorghe-Gh. Enciu

Mâine seară, la ora 20.30, în incinta bazinului asociaţiei, va avea loc a doua reuniune amatoare în aer liber a grupării „Tirul" de sub conducerea maestrului Toma Panaitescu.

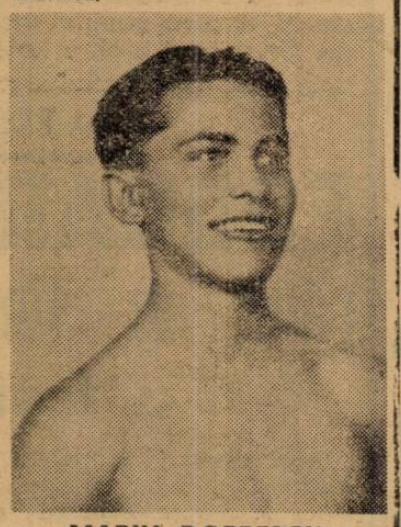

MARIN DOBRESCU

Cu prilejul primei reuniuni, care s'a ţinut Sâmbăta trecută, s'a putut constata că locul ales pentru desfăşurarea acestei reuniuni, a produs o deosebită satisfacţie.

Programul reuniunii de mâine, a fost cât se poate de abil alcătuit cuprinzând 9 matchuri amatoare, între cei mai de seamă purtători ai „herminei albe", printre care citâm pe: Ludovic Sangheorghe, fost campion naţional, care în matchul revanşă ce-l va susţine cu Gh. Enciu, ne va dovedi clasa lui de bun technician. Enciu, îi va fi un demn adversar.

Dintre ceilalţi participanţi vom cita pe: Const. Tudose, Marin Dobrescu, un talentat amator, Petre Păun, un boxeur dur, Licâ Gheorghiu, un puncheur redutabil, Florea Ţucă, un bun technician, Grigoraş Ilie, neînvins până în prezent, Cristache Teodorescu, Andrei Ionescu, etc., toţi capabili să furnizeze lupte spectaculoase.

PROGRAMUL

Ludovic Sângheorghe (A. C. T.) — Gh. Enciu (M. D.).
Const. Păunescu (M. D.)—Licâ Gheorghiu (Tir).
Const. Tudose (Turda) — Puiu Obăgilă (A. C. T.)
Marin Dobrescu (Turda)—Radu Alexandru (Tir).
Cristache Teodorescu (Tir) — Andrei Ionescu (M. D.).
Petre Păun (A. C. T.) — Niculae Bălan (Turda).
Anastase Bercea (Tir) — Virgil Ciolan (M. D.)
Grig. Borş (Şp. St.).
Florea Ţucă (Tir) — Grigoraş Ilie (Luceafărul).

VESELIA

de Joi 3 Oct.

consacră un număr întreg epigramistului

DUMITRU TELEOR

Articole de C. Cosco, Virgiliu Slăvescu, Ivanovici-Terenţiu, Georgescu-Theologu, etc.

Desene de C. Artachino, N. Petrescu (Găină), fotografii, facsimiluri.

CICLISM

Ingăduinţa este-uneori, dăunătoare

Aşadar cortina este pe punctul de a cădea peste stagiunea 1940, ale cărei ultime trei luni s'au scurs într'o activitate înjghebată răsleţ şi de azi pe mâine.

Iar ca o complectare a acestui neajuns, unii din vechii alergători cu serioase state de serviciu, şi-au permis să încalce cu aer autocrat regulile bunei ţinute sportive.

Dezordine, — la care au luat parte şi câţiva diriguitori, desconsiderând rostul lor în sport, rost de îndrumători şi oameni cu pilduitoare purtări, — cum ar fi trebuit să fie, — să arate că sunt şi merită deci să fie în conducerea grupărilor — nici mai mult nici mai puţin s'au luat la bătaie, oferind un spectacol degradant.

Cauza acestor răbufniri atavice, — ce nu s'au produs numai odată în acest oropsit sezon — trebue căutată în altceva decât în împrejurări actuale, de suprafaţă.

Ele au o obârşie mai îndepărtată, mai profundă şi acută.

Ingăduinţa.

Dacă o strictete, sau o disciplină împinsă până la limita severităţii, nu este întotdeauna indicată apoi o îngăduinţă repetată, influenţată de sentimentalismul şi, poate, alte considerente, păcătueşte mult.

Dacă cei care îşi permit brutale derogări dela litera regulei sportive — care se confundă în largă măsură cu buna cuviinţă, — ar fi fost convinşi că sancţiunile cad aspre şi neîntârziate, la orice abateri, apoi hotărît că n'am mai fi avut spectacolul reprobabil al bâlciului.

Dacă s'ar fi încăerat doi alergători — cu nervi întinşi după sforţările din cursă, — faptul ar mai fi putut admite discuţii, vorbărie de bară, pledoarie.

Dar dacă cei care au călcat în picioare disciplina sunt tocmai parte din cei care diriguesc...

Rămâi încremenit şi condeiul ţi se poticneşte sub năvala revoltei — Căci te gândeşti la băeţandrii veniţi de curând în sport! Ce vor învăţa ei dela cei vechi?

Te înfurie faptul, îngăduinţa asta fără margini, şi elasticitatea interpretării regulamentelor, şi de pe buze ţi se desprinde strigătul: Afară cu parlagii şi istericii, — cu alergătorii cari, adulaţi prea mult, şi-au pierdut controlul raţiunii.

Iată unde am ajuns.

De activat, activăm ca vai de lume, dar de bătut ne batem, bătându-ne joc de regulele sportive.

Ingăduinţa uneori păcătueşte.

Căci, după cum spune o literă din statutul organizaţiei cicliste, că o grupare care n'a organizat cel puţin două manifestaţiuni pe an nu poate lua parte la vot la adunarea generală, tot aşa s'ar fi putut găsi un alt paragraf prin care să se stipuleze că formaţia care nu activează deloc, nu organizează nici o manifestaţiune ciclistă să fie pusă la carantină sau desfiinţată.

Şi sunt multe asemenea grupări.

N'avem nevoe de grupări fantome, existente doar cu numele. Sunt suficiente 3-4, dar să activeze, decât să anunţe programe impunătoare, care, până la urmă se dovedesc a fi simple proecte, frumoase foarte, creiate, iarna la gura sobei, în fumul molcom de ţigară şi în moliciunea fotoliilor, în lungile şedinţe hivernale, când totul e posibil.

Intodeauna ne-am ridicat împotriva grupărilor inactive.

Vremuri grele, se va replica, desigur.

Dar, priviţi în jur: ţări lovite crunt de iureşul care a încins această bătrână şi neastâmpărată Europă, au găsit totuşi suflul continuării activităţii.

Pentru că sportul are azi o semnificaţie care trece dincolo de o simplă distracţie.

O reuniune pe velodrom, nu necesita sume mari, Doamne fereşte. 5-6 plachete, şi atâta tot.

Dar a lipsit sufletul pentru realizări. A lipsit disciplina care să ţină trează conştiinţa sportivă, legătura între formaţii; grupările nu s'au obosit să se afirme — pentrucă ştiau că totul e privit cu îngăduinţă. Şi apoi se observă de câtăva vreme o totală delăsare, o uimitoare lipsă de tragere de inimă pentru lucru.

Am aşteptat — cam mult drept — nădăjduind că aceste accente de nepăsare şi lenevie vor trece, — dar zadarnică nu fuse aşteptarea.

Se impune, deci pentru salvarea acestui sport, să se purceadă la o redresare.

Şi cât mai grabnic.

— EMIL IENCEC —

NAUTICE

Sâmbătă şi Duminică se dispută campionatele naţionale de yolă olympică

După rezultatele atât de frumoase, înregistrate în concursul de yolă olimpică pentru cupa Simionescu Râmniceanu, — concurs care a contat drept selecţie în vederea campionatelor naţionale, F.R.S.N. de acord cu J.C.R.R. a hotărît ca Sâmbătă după amiază la ora 14 şi Duminică ora 9 dim., să se dispute campionatele naţionale, pentru yolă olimpică.

Campionatele sunt puse sub patronajul d-lui amiral adj. N. Păiş preşedintele F. R. S. N., în joc fiind cupa Ministerului Aerului şi Marinei, câştigată anul trecut de Y. C. R. R. prin excelentul Victor Gelles.

Vor lua startul cluburile Y.C.B., Y.C.R.R., Metropola, A.M.A. şi As. Sportivă Aerul şi Marină, ai căror reprezentanţi s'au clasat în concursul anterior în locurile prime.

De data aceasta se vor alerga numai 5 curse, fiecare club având dreptul a prezenta un singur reprezentant.

Organizarea campionatelor o va avea Yacht Club Regal Român.

O tentativă nereuşită

a d-rei Ragnhild Hveger

BERLIN 3. (Serviciul nostru special). — **Campioana mondială de natatie, Ragnhild Hveger, care se află actualmente în turneu în Germania de Vest, a luat startul Marţi seara la Duisburg, cu intenţia să doboare recordul mondial de 100 de metri.**

Tentativa danezei însă n'a fost încununată de succes întrucât ea n'a reuşit decât „slaba" performanţă de 1:10,2.

La locul 2 s'a clasat d-ra Ruth Karnatz (Duis Düsseldorf 98) cu timpul de 1:12,6.

Mâine seară la Belgrad

PROFESIONIŞTII noştri au dreptul să aspire la trei victorii

Mielu Doculescu are cea mai grea misiune

Mâine seară va fi la Belgrad, o reuniune internaţională de box în cursul căreia trei dintre cei mai buni reprezentanţi ai ringului românesc vor înfrunta adversari în cari statul vecin îşi pune mari speranţe .

Urmează să apară pe ringul Capitalei jugoslave: Lucian Popescu, campionul Europei la categoria pană, Ilie Petrescu, fost campion naţional la toate categoriile şi Mielu Doculescu, unul dintre cei mai populari foşti campioni ai României.

ADVERSARII ROMANILOR

La Belgrad, Lucian Popescu se va întâlni în vedeta reuniunii cu jugoslavul Eiserreich, ţinut în mare stimă de cercurile pugiliste ale vecinilor noştri. Eiserreich este însă un boxeur tânăr care va avea o grea misiune în faţa reprezentantului nostru care, după cum singur ne-a declarat, se găseşte într'o formă admirabilă.

Mielu Doculescu va fi opus lui Luca Popovici care acum câteva luni a învins prin k. o. în repriza a opta pe Mihail Fulea. Fostul nostru campion naţional îşi făcea reintrarea după o îndelungată absenţă din public astfel că victoria adversarului său pierde din semnificaţie.

In fine, Ilie Petrescu urmează să înfrunte, la Belgrad, pe Giuricin, învinsul de acum câtva timp al lui Moţi Spakow.

SORŢII DE ISBANDA SUNT DE PARTEA ROMANILOR

In mod normal, la Belgrad trimişii noştri nu pot pierde

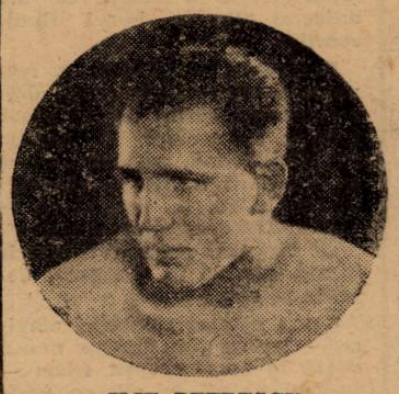

ILIE PETRESCU

matchurile pe cari le dispută căci Eiserreich nu s'a ridicat până la nivelul clasei continentale, Giuricin este barat prin linia lui Spakow şi Luca Popovici va avea în faţă un adversar cu formă verificată. Totuşi, Doculescu nu va avea o misiune uşoară.

Aceasta este situaţia şi de aceia credem că boxeuri române vor reveni dela Belgrad cu trei victorii.

DEPLASAREA REPREZENTANŢILOR NOŞTRI

Ilie Petrescu şi Mielu Doculescu urmează să părăsească Bucureştii în cursul dimineţii de astăzi, iar Lucian Popescu va pleca la Belgrad mâine dimineaţă cu avionul.

Dacă ultimile formalităţi nu vor putea fi îndeplinite la timp, întreaga expediţie va pleca Sâmbătă, pe calea aerului.

Consulul României la Istanbul a fost delegat să reprezinte interesele F.R.A.-ului la Congresul Balcanic

Federaţia română de atletism, prin intermediul U. F. S. R., a trimis o cablogramă consulului României la Istanbul, prin care îl însărcinează să participe în numele F.R.A. la lucrările Congresului Balcanic, care va avea loc la Istanbul cu prilejul disputării celei de a XI-a Balcaniade atletice.

In legătură cu eventuala organizare a Balcandiadei anului viitor de către România, nu se ştie nimic precis, deoarece este necesar în această privinţă şi asentimentul guvernului român.

Despre acest lucru vom reveni la timp.

Pentru ca să ştie...

Skiorii români nu vor participa anul acesta la nicio manifestaţiune internaţională şi deci nici la săptămâna de iarnă dela Garmisch-Partenkirchen

Câteva ziare de specialitate s'au grăbit să anunţe cu litere de-o şchioapă că skiorii români vor participa în mod sigur la săptămâna sporturilor de iarnă dela Garmisch-Partenkirchen.

Confraţii noştri, în goană după noutăţi, s'au cam grăbit.

Adevărul este altul şi asupra lui n'au decât să se intereseze acolo unde trebuie, la Federaţia Română de ski, al cărei comitet încă de acum şase luni, a hotărît în mod precis şi irevocabil că **skiorii români nu vor participa la nicio manifestaţie internaţională** şi implicit nici la săptămâna sporturilor de iarnă dela Garmisch-Partenkirchen.

Mai mult, F. R. S., în acelaş timp a dispus ca în sezonul ce vine campionatele de ski să fie sistate.

Cele două măsuri au fost luate pentru ca întreg sezonul să fie rezervat exclusiv antrenamentelor.

Echipa feminină de tennis a Ungariei a învins pe aceea a Jugoslaviei cu 3-2 şi s'a calificat pentru finala „Cupei Regina Marioara"

Luni după amiază s'a terminat la Budapesta matchul de tennis dintre echipele feminine ale Ungariei şi Iugoslaviei.

In ultimul simplu, care a opus cele două campioane, d-ra Körmöczy (Ung.) şi d-ra Kovac (I.), victoria a revenit d-rei Körmöczy, care a câştigat în două seturi, 6:4, 6:3.

In urma acestei victorii, Ungaria a dispus de Iugoslavia cu scorul de 3:2, calificându-se pentru finala „Cupei Regina Marioara", pe care o va disputa în compania Germaniei.

Această finală urmează să înceapă chiar azi la Berlin, pe terenurile clubului Blau-Weiss.

Ungaria va fi lipsită de serviciile d-rei Körmöczy, dar cu toate acestea victoria gazdelor nu este sigură, întrucât d-rele Szilvassy, Somoghi şi Iurtis cari vor alcătui echipa ungară au obţinut multe victorii în Italia asupra celor mai bune jucătoare germane.

Echipa gazdă va fi compusă după toate probabilităţile din d-rele Alla Rosenow, Ulistein, Rosenthal şi Käppel.

Comitetul Central U. F. S. R. ţine astă seară o şedinţă importantă

Comitetul central U. F. S. R. se întruneşte astă-seară într'o şedinţă foarte importantă pentru că urmează să completeze locurile vacante, în urma demisiilor d-lor Petre Angelescu şi Theo Kranz din federaţia de volley şi basket.

*

In ce priveşte preşedinţia federaţiei de rugby, în locul d-lui Caracostea a fost numit, ca preşedinte interimar, d. Mihail Savu.

Jugoslavia joacă la 20 Octombrie cu Elveţia la Zürich

Federaţiile de footbali ale Elveţiei şi Iugoslaviei au căzut de acord, ca matchul dintre reprezentativele celor două ţări să aibă loc la 20 Octombrie.

Locul întâlnirii va fi oraşul Zürich.

Matchul de tennis ITALIA-JUGOSLAVIA începe azi la Milano

Astăzi începe la Milano matchul internaţional de tennis dintre echipele Italiei şi Iugoslaviei. Matchul va continua mâine şi va lua sfârşit Duminică.

Cei doi adversari au anunţat următoarele echipe:

Italia: Romanoni, Cucelli, Sada, Bossi şi Scotti.

Iugoslavia: Puncec, Pallada, Mitici şi Meyer.

Astăzi se vor disputa următoarele simpluri:

Sada-Pallada

Cucelli-Mitici

Rezultatele concursului dela Como

COMO, 2. — Meetingul atletic dela Como al cărui punct de senzaţie l-a constituit întâlnirea între Lanzi şi Harbig, a dat următoarele rezultate:

100 m.: Gritti (It.) 11 s. 1.
200 m.: Monti (It.) 22 s. 2.
400 m.: Missoni (It.) 48 s. 6.
110 m. garduri: Caldana (It.) 15 s. 2.
Prăjina: Lahdesmaki (F.) 4 m.
Înălţime: Milklenk (F.) 1 m. 93.
Sulita: Nikkola (F.) 69 m. 96.
800 m.: Lanzi (It.) 1 m. 54 s. 2.; Harbig (G.) 1 m. 54 s. 7.
Disc.: Trippe (G.) 49 m. 44.
5000 m.: Eitel (G.) 15 m. 03.

Medicina a triumfat

EDOUARD TENET, rănit în timpul războiului, a fost salvat

Anul trecut în cursul lunii Noembrie, pe când executa un marş de noapte, Edouard Tenet, campionul Europei şi al Franţei la categoria mijlocie, a fost victima unui accident care, după părerea multor medici, urma să închidă cariera de boxeur a elevului lui Lerda

Pe când coloana înainta prin bezna nopţii, Tenet alunecă şi se prăbuşi într'o groapă, alegându-se cu fractura gâtului. Transportat la spital s'a constatat că nervul cubital a fost atins şi a provocat atrofia a trei degete. Tenet rămăsese cu mâna dreaptă în parte paralizată. Când a părăsit spitalul, campionul Franţei s'a prezentat ziarului L'Auto, arătând că nu va mai putea boxa. Acest lucru se petrecea acum 5—6 luni.

Săptămâna trecută însă, acelaş ziar a fost anunţat pe cale telefonică de către managerul Lerda că, graţie tratamentului electroterapic la care a fost supus de către medicul Cherigie, Edouard Tenet a fost salvat şi a şi început antrenamentul, urmând să-şi facă reintrarea imediat ce va putea atinge forma care i-a permis să se ridice până la titlul continental.

In câteva rânduri

● Semi-finalele Cupei Bulgariei au dat următoarele rezultate:

Lewski (Sofia)-Sportklub (Plovdiv) 2—0.

FC 13-Pobeda 2—0.

*

● **Finala campionatului Turciei s'a disputat în două ediţii, la 22 şi 29 Septembrie şi s'a soldat cu următoarele rezultate:**

Fener Bagtche-Demir Sport 0—0.

Demir Sport-Fener Bagtche 3—1.

Astfel că noul campion este Demir.

*

● Tot la 29 Septembrie a început şi noul campionat. Rezultatele:

Bechktache-Fener 2—1

Galata Seray-Istanbul Sport 9—0.

Befa-Suleimanie 2—0

Altântug-Beikoz 3—0

Pera-Topkârj 4—4

Editura Societăţii Anonime „Universul", Bucureşti, Str. Brezoianu No. 23—25 — România

BIBLIOTECA „ASOCIAȚIUNII" SIBIIU

Taxa poștală plătită în numerar conform aprobării dir. generale p. t. t. nr. 24.464/939

2 LEI

UNIVERSUL SPORT

8 PAGINI

274-1940

Redacția și Administrația: Palatul „UNIVERSUL" str. Brezoianu 23—25, Telefon Centrala 3.30.10; Redacția 5.72.81 Redactor responsabil EUGEN DUMITRESCU

Proprietar: „Universul", S. A. Adm.-delegat: ȘTELIAN POPESCU înscris sub No. 167, Trib. Ilfov

Nr. 274. — Anul III BUCUREȘTI.—Duminică 6 Octombrie 1940

ABONAMENTE: Pentru grupări sportive 1000 lei anual

1 an LEI 500
6 luni LEI 270
3 luni LEI 150

Reuniunea pugilistică româno - jugoslavă este patronată de Ministrul educației fizice

Lucian Popescu, Ilie Petrescu, și Mielu Doculescu susțin astă seară la Belgrad matchuri destul de dificile

Belgrad, 4 (serviciul nostru special). — Gala internațională de mâine seară (n. r. — astă seară) dela „Saimitșu" suscită un interes deosebit în cercurile sportive. In afară de calitatea spectacolelor ce se anticipează, dată fiind valoarea boxeurilor mai ales români, reuniunea este privită drept un excelent prilej pentru propagarea boxului

In general, atmosfera este optimistă. Boxeurilor localnici, cu excepția lui Eisenreich, li se acordă șanse de victorie sau, în cel mai rău caz, un match nul.

Gala a fost pregătită de organizatori de așa manieră încât să i se asigure succesul. Matchurile se vor disputa într'un cadru oficial, reuniunea fiind patronată de d. Dușan Pancici, ministrul educației fizice.

Ilie Petrescu, fost campion național la toate categoriile și actualmente candidat oficial la acest titlu a plecat er dimineață, împreună cu Mielu Doculescu, fost în repetate rânduri deținător a diferite titluri ale României, spre Belgrad.

ILIE PETRESCU

Motivul este de toată lumea cunoscut. Astăseară, în Capitala statului vecin și amic se va desfășura o reuniune pugilistică jugoslavo-română la care va participa, pe lângă cei doi pugiliști sus menționați, și Lucian Popescu, campionul Europei la categoria pană, care se va deplasa astăzi cu avionul.

La Belgrad, compatrioții noștri vor avea de susținut trei matchuri cari, în mod normal nu ar trebui să însemne prea severe examene pentru ei. Lucian Popescu va avea sarcina cea mai ușoară și Mielu Doculescu misiunea cea mai grea. In rândurile ce urmează vom căuta să justificăm spusele noastre de mai sus.

ADVERSARUL LUI POPESCU ESTE LA INCEPUTUL CARIEREI!

La Belgrad, campionul Europei va avea o misiune convenabilă datorită faptului că va înfrunta pe Eiserreich, un boxeur despre care nu putem spune prea multe lucruri. I-am auzit numele, pentru prima dată, atunci când au început tratativele în vederea perfectării reuniunii de astăseară Probabil că este o speranță a pugilismului jugoslav dar, atât nu este de ajuns spre a se putea ajunge la concluzia că el ar avea o șansă regulată în fața campionului continental. In același sens pledează și faptul că promotorii jugoslavi nu au fost de acord cu propune-

(Continuare în pag. 7-a)

Azi la Istambul începe prima zi a jocurilor Balcanice

România absentează pentru prima oară iar Bulgaria pentru a treia

Istanbul, 4 (Dela corespondentul nostru). — *Azi după amiază pe stadionul Tacsi de aci încep probele celei de a XI-a Balcaniade atletice.*

Intreaga capitală a Turciei europene a îmbrăcat haina de sărbătoare în vederea acestei magnifice întreceri sportive dintre atleții din Balcani.

ATLEȚII SARBI SI GRECI AU SOSIT

In cursul zilei de Joi au sosit în localitate echipele reprezentative ale Jugosaviei și Greciei, cari au fost primite în gară de oficialitățile vieții

Urmare în pag. -a)

Azi, pe Splaiu, la ora 16

Intâlnirea RAPID-VENUS rămâne totuși un match mare pentrucă a fost întotdeauna deasupra condițiilor de moment

Istoria se repetă; deși rolurile sunt schimbate sunt aceeași protagoniști.

Acum doi ani „eternul derby" se disputa în ultima etapă a campionatului, la Obor și trebuia să aducă soluția în cea mai dramatică problemă ce s'a pus vreodată Rapidului

Venus era dictatorul necontestat al plutonului divizionar iar Rapid trebuia să câștige neapărat pentru a evita retrogradarea.

A câștigat după un match mare, în care a fost superior de la un cap la altul și lumea s'a convins că matchul Rapid-Venus rămâne un derby, în orice condiții s'ar disputa.

Aceeași scenă, în aceeași pasionantă piesă: campionatul național; aceeași protagoniști Rapid și Venus. Numai rolurile sunt schimbate.

Rapid e acum seniorul campionatului național iar Venus o echipă „din a doua jumătate a clasamentului."

Nu poate fi, desigur, vorba de retrogradarea lui dar Venus poate fi întrecut de multe din echipele mărunte dacă nu isbutește să câștige. Istoria nu s'a repetat copiindu-se la indigou; liniile mari sunt însă aceleași.

Interesul matchului a rămas la fel de mare ca oricând. Pentrucă a rămas la fel de valabilă fraza, care a caracterizat întotdeauna întâlnirea aceasta: matchul Rapid-Venus este deasupra condițiilor de moment.

Oricare ar fi diferența de formă momentană, oricât de disparată clasa și oricât de opuse ar fi comportările precedente, cele două echipe își regăsesc valorile maxime și tradiția formidabilă a acestei întâlniri echilibrează șansele mărind până la limită lupta și întinderea efortului.

Aceasta este explicația interesului extraordinar, pe care îl arată publicul matchului, chiar dacă condițiile tehnice nu anticipează unul din marile spectacole Rapid-Venus.

Publicul a intuit de mult această ambianță specială și de aceea nu se mai lasă impresionat de asemenea factori „lipsiți de consistență".

*

Intâlnirea de azi presintă două aspecte interesante. Ambele sunt legate de echipa Venusului, căci Venus este acum echipa, care poate aduce surpriza.

Psihologic, Rapid are un avantaj incontestabil. Poate juca mai calm decât Venus. Este un avantaj care în asemenea matchuri poate fi hotărîtor.

Este primul lucru, care trebue reținut.

Al doilea este tot atât de important ca și acesta.

In echipa Venusului există

(Continuare în pag. 3-a)

E. Kroner, Petru Vasile, M. Petrescu și A. Irimescu

au fost avansați de Biroul Federal la gradul de arbitrii federali

In ședința de aseară, biroul federal F. R. F. A. a avansat la gradul de arbitri federali pe următorii „cavaleri ai fluerului":

Emil Kroner;
Petru Vasile;
Mielu Petrescu, și
Anton Irimescu

Astfel că acești domni arbitri vor putea conduce de acum înainte și matchuri internaționale, drept pe care nu-l aveau până acum.

football football football football football football football

Sp. Studențesc și Unirea Tricolor s'au antrenat eri ușor și și-au alcătuit echipele

Ca de obicei, Vinerea se termină pregătirile echipelor divizionare din Capitală. Firește, dat fiind faptul că se găsesc la două zile înainte de match, echipele au făcut antrenamente ușoare.

ANTRENAMENT IN RATE ȘI UȘOR

Astfel, universitarii — care joacă Duminică la „Venus" cu U.D.R. — s'au antrenat pe terenul ACSA în două rate: între ora 2—4 s'au antrenat ușor Bădulescu și Mitan, iar între 3½—5 restul jucătorilor, cu excepția lui Duce — care este bolnav încă — și Drăgan, care-i militar.

In general, s'a insistat asupra condiției fizice, dar s'a făcut prea puțin antrenament cu balonul.

NU SE SCHIMBA ECHIPA INVINGATOARE

După antrenament, seara conducerea studenților s'a pronunțat asupra echipei care va fi opusă Duminică U.D.R.-ului. Este aceeași care a jucat la Brăila, contra formației locale. Adică:

M. Constantinescu-Bădulescu, Mitan - Bărbulescu, Befla, Constantinescu Gh. Beraru, Mihăilescu, Marinescu, Ștefănescu, Gică Popescu.

MODIFICARI IN ECHIPA UNIREI TRICOLOR

Tot eri, dar pe arena din Obor, s'au antrenat și uniriștii. La fel de ușor pentru a nu obosi jucătorii, s'a făcut mai mult condiție fizică.

In ce privește echipa care va juca la Galați, conducerea a alcătuit următoarea:

Cristea-Petrescu, Iliescu, Brădescu, Anghelache, Cristescu-Florea, Johnny Dumitrescu, Sonny Niculescu, Paraschiva, Cricitoiu.

Cum se vede, s'au operat trei modificări în echipă: Cristea și Florea în locul lui Crețeanu și Lulu Mihăilescu, care nu pot face deplasarea și Sonny, introdus în urma faptului că C. C. N. l-a suspendat pe Cârjan.

Expediția oboreană părăsește Capitala astă-seară cu Rapidul dela 17.10.

C. G. N.

Comunicat

In ședința comitetului C. G. N. de Joi 3 Oct. 1940, comisia campionatului a dat următoarele decizii:

1. — Privitor la contestația grupării F. C. „Grand" la jocul cu Dragomir Niculescu, s'a dat joc pierdut grupării Dragomir, omologându-se cu rezultatul de 3-0 în favoarea echipei Grand.

2. — Privitor la contestația grupării „Capșa" contra grupării „Mugurașul" se dă match nul.

3. — S'a exclus din campionat, gruparea A. S. Tomis, din cauză că nu s'a prezentat la ultimul termen fixat pentru facerea legitimațiilor, pentru neprezentarea delegatului grupării la ședințe, d. Timen Z., nefiind în măsură de a reprezenta interesele grupării.

4. — In locul grupării A. S. Tomis, se introduce în campionat gruparea F. C. Oituz, cu situația din clasament a grupării „Tomis".

După aceasta a urmat tragerea la sorți a celei de a treia etapă a campionatului, care se prezintă astfel:

C. A. Oituz — Șerban Vodă, teren Oituz, ora 2 p. m., arb. Mișu Iancu.

A. S. Europa — A. S. Assan, teren Oituz, ora 2 p. m.

F. C. Capșa — F. C. Grand, teren II Velodrom, ora 4, arb. Gică Roșianu.

F. C. Crișul — Dragomir Niculescu, teren Velodrom, ora 2, arb. d. Hiropede.

A. S. Mugurașul — Frații Pescaru, teren Dragalina, ora 2, arb. I. Roșianu.

Dragalina — Plumbuita, teren Dragalina, ora 4, arb. I. Roșianu

A. S. Iancului — C. A. Obor, teren Iancului, ora 4 arb. Z. Timen.

Campionatul neoficial al Giurgiului

Duminică s'au jucat la Giurgiu matchurile pentru campionat, cu următoarele rezultate:

Victoria — Biruința 5-0 (2-0).
Victoria — Tobia 4-2 (restanță).
F. C. G. — Șoimii 6-2 (3-1).

Campionatul este neoficial, iar foot-balul este menținut numai datorită tineretului dornic de a face sport.

F.R.F.A., ar trebui să ia măsuri pentru ridicarea foot-ballului la nivelul cuvenit în acest oraș la numai 60 km. depărtare de Capitală.

C. L.

F.R.F.A. va căuta să organizeze la 10 Noembrie, la București, un match Slovacia-România sau o întâlnire Viena-București

Am scris ieri că F. R. F. A. a renunțat la matchul cu Bulgaria, pe care intenționa să-l organizeze la 27 Octombrie.

La data aceasta urmează în cazul acesta să se dispute finala Cupei României, între Rapid și Venus.

Federația nu a renunțat însă la ideea de a organiza un match internațional în toamna aceasta la București.

Adversarii nu pot fi decât Turcia și Slovacia.

Se știe că federația noastră a făcut în acest sens o ofertă la Ankara dar că până acum nu s'a primit niciun răspuns.

Cu Slovacia lucrurile par a fi mai simple, un acord cu forul de la Bratislava fiind mult mai probabil.

LA 10 NOEMBRIE

In intențiile F.R.F.A. este ca matchul cu Slovacia să fie organizat cel mai târziu la 10 Noembrie.

Dacă tratativele vor duce la un acord etapa de campionat va fi mutată la 27 Octombrie astfel că nu se aduce nicio atingere competiției naționale.

Pentru Cupa României urmează să fie găsită o altă dată.

SAU UN MATCH INTER-ORAȘE

Dacă matchul cu Slovacia nu se va putea face, F.R.F.A. va propune federației germane un match Viena—București, tot pentru 10 Noembrie.

Evident, ar fi mult mai interesantă o partidă București—Viena, dar dat fiind faptul că timpul e înaintat, este foarte puțin probabil să se poată ajunge la un acord.

C.S. Marina și F. C. Aeromarina vor furniza deschiderea matchului VENUS-RAPID

Amicala dintre F. C. Aeromarina (echipa Ministerului) și C. S. Marina (echipa Diviziei de Mare din Constanța) se va disputa azi 5 Octombrie, la orele 14, pe Arena din Splai, ca deschidere la matchul Venus — F. C. Rapid.

Grupările vor alinia următoarele formații:

F. C. Aeromarina: Ross, Petcu Tausenberg, Denișor, Filipescu Harță, Vaida, Rotaru, Teodorescu Brașoveanu și Chican.

C. S. Marina—Constanța: Moldovean (Cociuba), Orsari, Sabău Ema, Paștiu, Arțulescu, Craiovea nu, Tudor, David, Heretz, Cionca și Polefca.

La întâlnirea de pe „Venus" va lua aparte și d. Amiral Adjutant Nicolae Păiș, Președintele de Onoare al F. C. Aeromarinei Președinte al L. N. R.-ului și al Federației Române de Sporturi Nautice.

Grupări neafiliate

A. S. Mugurașul-Capșa 4-4 (3-1)

Duminică 29 Sept., s'a jucat pe terenul „Băneasa" în fața a 400 spectatori, matchul de mai sus, în cadrul campionatului grupărilor neafiliate.

Matchul într'o notă de mare spectacol, fiecare echipă având câte o repriză. A fost o luptă pasionantă, cu faze și incursiuni extrem de rapide din ambele părți.

Districtul Buzău a ținut ședință

In ziua de 2 Octombrie s'a ținut în orașul nostru ședința districtului Buzău, prezidată de către d. Papadopol. Au luat parte d-nii: I. Pastia, Butzi, Sorani, Madotto, Tase Zamfir, Calustian și Ierpovici, care de comun acord au luat următoarele dispozițiuni:

a. Să se intervină la F. R. F. A ca orașele Tecuci și Adjud trecute la districtul Piatra-Neamț să fie încorporate la acest district.

b. Să nu se țină în această toamnă campionatul districtului deoarece terenul din Focșani e ocupat de armată, urmând ca până în primăvară această problemă să fie soluționată. In schimb, se vor desfășura în toate orașele ce compun acest district, partide amicale de foot-ball.

c. Se va face apoi o propunere federației de atletism pentru aprobarea desfășurării câtorva probe de atletism înaintea și în pauza matchurilor de foot-ball. Este într'adevăr o propunere ce trebuie subliniată și care va trebui să fie exemplu, ea ne putând să aducă decât foloase mișcării atletice atât de anemică în provincie.

d. Și, în fine, s'a decis înființarea unei școli de arbitraj, cu aceasta fiind însărcinat D. I. Pastia

Pentru a se combate inactivitatea atât de dăunătoare sportului în gener, s'a hotărît ca Duminică 13 și 20 Oct. să se dispute un match tur-retur între selecționatele orașelor Focșani și Buzău..

D. GAVRILESCU

MODIFICARI aduse programului districtual

Deoarece pe terenul P. T. T. nu se mai dispută nici un joc, programul districtual a suferit următoarele modificări:

Jocul P. T. T. (jun.)—Stăruința—Dudești (jun.) se dispută pe terenul Ind. Plușului la ora 9, în loc de terenul P. T. T.

● Jocul Vulturii Carpaților (jun.)—Isvorul Nou (jun.) se programează pe terenul Turda, la ora 14, în loc de terenul P. T. T.

● Jocul L. P. N.—Vulturii Carpaților se programează pe terenul Turda la ora 11 în loc de terenul P. T. T.

Domnii arbitri delegați la aceste jocuri sunt rugați a lua cunoștință de aceste modificări.

Dela Viforul Dacia

● GRUPAREA Viforul Dacia anunță tuturor grupărilor cari joacă pe terenul Velodrom, ca să desemneze un delegat ce va sta la intrare și va identifica jucătorii săi.

Altfel nici un jucător nu poate intra pe teren atât la matchurile de volley cât și la cele de basket.

Foile de arbitraj se vor lua la intrare, la casă.

SPECTACOLE

Teatre

NAȚIONAL: Matineu: Institutorii; seara: M-me Sans Gêne.
STUDIO „V. ALECSANDRI": Matineu: Să divorțăm; seara: Acolo departe....
TEATRUL DIN SARINDAR: Matineu și seara: Spectacol festiv V. Alecsandri.
COMEDIA: Matineu și seara Blockhaus.
REGINA MARIA: Matineu și seara: Papa se lustruește.
MUNCA ȘI VOE BUNA: Matineu: Lie Viorie; seara: D'ale Carnavalului.

Cinematografe

ARO: Primul bal — și Jurnal nou.
SCALA: Stânca de mărgean.
CAPITOL „Furtuna" și jurnal.
TRIANON: Cei 3 Codonas și jurnal cu ultimele evenimente.
CARLTON: La răscruce de vânturi și jurnal.
SELECT: Tunelul.
FEMINA: Anton cel Groaznic.
A.R.P.A.: Secretul celor 13 Mascați. Seria I-a
PALAS BULEVARD: Cântecul Deșertului și Soțul meu conduce ancheta
REGAL: Bel Ami.
ROXY: Balalaica.
SAVOY: Vin ploile și Tentație.
ELYSEE: Dragoste jertfită și Sally, Iryne și Mary. Pe scenă revista: „Bal la Elysée".
BIZANTIN: Diavolii roșii, operă completă
FORUM: Sora de noapte și D-nul Topper divorțează.
OMNIA: Războiul fulger și Povestea celor 13 scaune.
RIALTO: Vulpea argintie și Maria Chandelaine.
NISSA: Emigranta și Călăreții yeseii.
AIDA: Paradisul îndrăgostiților și Romanța întunerecului.
AMERICAN: Paradisul vagabonzilor și Salt mortal.
BARCELONA: Testamentul misterios și S.O.S. Tanger.
CARMEN: Călăreții destinului și Fecioara de azi.
COTROCENI: Mezalianța și Razia. Jurnal vorbit în românește.
DICHIU: Femei și Razia
DACIA: Fecioarele nebune și Visuri zdrobite.
DIANA: Orașul blestemaților și Andy Hardy milionar.
EDISON: Spioana și Tarantella.
FRANKLIN: Dincolo de ziduri și Fugara.
FLORIDA: Lupul singuratec la Paris și Parada vedetelor.
GLORIA: Melodia iubirii și Orașe sub alarmă.
GRAND: Alcatraz insula ocnașilor și Aventuriera.
IZBANDA: Insula emigranților și Nunta cu repetiție.
ILEANA: D. III. 88. Camarazi de sbor și Parisul la miezul nopții.
LIZEANU: Flăcări la orizont și Secretele mării Roșii. Artiști.
LIA: Apus de glorie și Aventurile lui Hukclebery Finn.
LUCIFER: Se lasă noaptea și Tigrul din Arizona.
MILANO: Vreau să-mi înșel bărbatul și Adevărul îndrăcit.
MARCONI: D. III. 88. Camarazi de sbor. Allo Janine. Trupa de reviste M. Bejan.
MARNA: Rivala. Ștrengarul și Trupa de reviste Titi Mihăilescu.
MODEL: Cocoșatul de la Notre-Dame și domnul și d-na Detectiv.
MIORIȚA: Procesul Mariei Lafarge și Cântecul eroilor.
NONI: Sergentul Berry și Secretul Mării Roșii.
NERO: Comoara din insula piraților, operă complectă.
ODEON: Varieté și Foc de arme în Arizona.
PACHE: Pantera neagră, operă complectă. Clipe de emoție și Micky scamator.
PELEȘ: Ingeri cu fețe murdare și Trustul veseliei.
PARIS: Eu sunt Otto Sebastian și Războiul fulger din Norvegia, Belgia și Olanda (A 3-a săptămână).
PACHE: Pantera neagră. Clipe de emoție și Mickey scamator.
REX: Fecioarele trăsnite și Salvatorul vestului.
RAHOVA: Amenințări și Dragoste în surdină.
SPLENDID: Câștigătorul Derbyului și Când femeia spune nu.
TOMIS: Cei patru cavaleri și Manuela.
TRIUMF: Cocoșatul dela Notre Dame și Un înger de fată.
UNIC: Aventurile lui Hukclebery Finn și Apus de glorie.
UNION: Pacific și Stan și Bran în Eroi fără voe.
UNIREA: Oameni cu aripi și Aripi românești; Ingeri cu fețe murdare.
VENUS: Ucigașul din Oregon și Ultimatum.
VERGU: Kentucky și La capătul pământului.
VOLGA: Invitația la fericire și Cruciadele.
VOLTA-BUZEȘTI: Procesul Mariei Lafarge și Pantera neagră.

Football Football

Azi, pe Splaiu, la ora 16

(Urmare din pag. 1-a)

un punct de întrebare: mijlocaşul centru Feraru.

Trebue recunoscut de la început că oricum ar juca, Feraru este o soluţie mai bună decât romantica retragere a lui Ploeşteanu.

Dacă Feraru „va merge", va merge şi echipa. Pentrucă aceasta înseamnă că Venus are din nou o linie de mijlocaşi.

Înaintarea? Cu Ploeşteanu şi Petea interi, ea a căpătat o agresivitate nouă şi a câştigat în masivitate; lucru esenţial pentru cei doui fundaşi ai Rapidului.

Şi acesta este încă un element, care trebue reţinut.

Apărarea imediată a Rapidului este „intratabilă"; un portar calm şi, doi fundaşi masivi, curajoşi şi în formă. Acest compartiment este obstacolul cel mai mare şi cel mai greu de trecut pentru Venus.

*

Un match uşor pentru Rapid, totuşi. Este concluzia, pe care aparenţele o impun celor sceptici, cari nu vor să creadă în faţa tradiţiei.

Un match greu şi pentru Rapid şi pentru Venus.

O înfrângere poate însemna pentru Venus confirmarea începutului coborîrii şi nu te angajezi pe tobogan fără a opune cea mai mare rezistenţă, de care eşti în stare.

Favoritul matchului este Rapid. Dar nu trebue să facem greşala de a considera pe Venus ca un simplu outsider mai mult sau mai puţin periculos.

*

Cele două echipe vor alinia următoarele formaţii:

RAPID: P. Rădulescu, Slivăţ, Lengheriu, Vintilă, Răşinaru, Costea (Wetzer III) Bogdan, Dan Gavrilescu, Baratky, Radu Florian, Auer.

VENUS: David, Ionescu Crum, Negrescu; Brandabura, Feraru, Lupaş; Ene, Ploeşteanu, Humis, Petea, Iordache.

La 15 Octombrie ARE LOC TRAGEREA Loteriei de Stat

La tragerea tranşei lunare dela 15 Octombrie se distribue 37.715 câştiguri, dintre cari

1	câştig de	3.000.000
4	câştiguri a	1.000.000
6	câştiguri a	500.000
10	câştiguri a	200.000
20	câştiguri a	100.000
24	câştiguri a	50.000

Cupa României

Socec Lafayette întâlneşte Prahova, mâine la PLOEŞTI

Formaţia librarilor a fost alcătuită

Mâine, la Ploeşti, formaţia districtuală bucureşteană, Socec-Lafayette, întâlneşte pe divizionara B, Prahova.

Deşi ploeştenii nu mai dispun de aceiaşi formaţie ca acum un an, totuşi misiunea librarilor este cât se poate de grea.

De aceea — deşi bucureştenii nu au pretenţia unei victorii (lucru care nu-i exclus) — s'au pregătit cât se poate de serios, o atenţie deosebită fiind acordată liniei de atac.

Se spune că librarii au găsit un centru atacant — junior la circa 16 ani — necunoscut, foarte talentat, care va lua locul lui Berbeacă.

Pentru Duminică Socec Lafayette aliniază următoarea formaţie:

Egri, Teodorescu, Sitaru, Antonescu, Ghidriceanu, Ross, Ovanez, Mihăilescu, Lazăr, Barbu, Sandi Petrescu.

DISTRICTUL DE FOOTBALL BUCUREŞTI

Comunicat

Se aduce la cunoştinţa celor interesaţi că deoarece terenul P. T. T. a devenit impracticabil în urma lucrărilor de amenajare, toate jocurile programate pe acest teren pentru ziua de 6 Octombrie a. c., se vor disputa pe alte terenuri după cum urmează:

Vulturii Carp. — Isvorul Nou juniori, teren Turda ora 14.

L. P. N. — Vulturii Carp. teren Turda ora 16.

P. T. T. juniori — Stăruinţa deşti, teren Ind. Plusul ora 9.

Juventus şi-a alcătuit echipa pentru matchul dela Moreni

Juventus joacă Duminică la Moreni în cadrul „Cupei României" cu Astra Română.

Bucureştenii vor deplasa formaţia obişnuită cu excepţia lui Barbaiani, care este lovit din matchul dela Ploeşti.

Deci Juventus va alinia următoarea formaţie:

Endreffy, Tătar, Dragomirescu, Tănăsescu, Flamaropol, Petrescu, Drăgan, Szika, Berbeacă, Bărbulescu, Naciu.

Alte sancţiuni

DAVID (Mica) şi MICU (U.D.R.) suspendaţi de C.C.N. pe 30 şi 15 zile

In afară de sancţiunile cunoscute, după matchurile Venus-Unirea Tricolor, Rapid-Ripensia, etc., comisia campionatului naţional a luat şi altele.

Două, adică, şi anume, a suspendat — pe baza raportului arbitrului — pe jucătorul David (Mica) pe o lună şi pe Tudor Micu (U.D.R.) pe 15 zile.

Astfel că aceşti jucători nu vor putea juca mâine.

In matchul cu Sportul Studenţesc U. D. R. va avea o formaţie senzaţională ...se anunţă dela Reşiţa

In Capitală, U.D.R şi-a format un nume destul de frumos. Pentrucă în trecutul campionat, U.D.R. a isbutit să realizeze câteva performanţe excepţionale.

A terminat la egalitate cu Rapid, Venus şi Sportul Studenţesc şi primele trei clasate ale trecutului campionat reprezentau o valoare bine stabilită.

Dar... In ultimele matchuri U.D.R. nu a mai jucat cu linia de atac „cunoscută".

Aceasta nu înseamnă însă că la Bucureşti va veni o echipă slabă.

Ştiri din Reşiţa arată că ar fi posibil ca U.D.R. să aducă la Bucureşti o linie de atac într'adevăr sensaţională.

Formaţia ei nu poate fi anticipată.

Se vorbeşte de prezenţa unor internaţionali şi de aceea a unor jucători de valoare ridicată.

Ceeace este însă sigur e faptul că în matchul cu Sportul Studenţesc, U.D.R. va alinia o formaţie „neaşteptată" în linia de atac.

Dacia Traiană a trăit emoţiile desfiinţării

Chiar din primele zile de campionat, Dacia Traiană s'a văzut în situaţia că trebue să se desfiinţeze.

Pe lângă faptul că erau lipsiţi de mijloace materiale, unul din conducători avea ambiţia să desfiinţeze gruparea.

Preşedintele asociaţiei d. Paulescu şi d. Mărăcine vice preşedinte, şi-au luat toată răspunderea să conducă mai departe gruparea, considerând demisionat pe d. Câtu.

H I P I S M

Azi, la Băneasa-Trap

Cele mai valoroase elemente ale trapului românesc dispută premiul Municipiului București

O splendidă întrecere între Joppa Hanover, Belșug, Haron, Petruș, Amilkar, Gondolat II și Szeged

Reuniunea de astăzi a Societății Hipice Române de Trap se impune dela prima vedere prin factura excepțională a programului ce cuprinde.

Și pe primul plan se situează clasicul premiu al Municipiului București, care deține pe bună dreptate calificativul de vedeta zilei.

Interesul ce-l poate suscita această alergare se impune dela sine, prin calitatea lotului ce-l dispută. Vor fugi: campioana Joppa Hanover, în compania valoroșilor Belșug, Haron, Petruș, Szeged, Amilkar și Gondolat II.

Intr'un cuvânt, cei mai de valoare exponenți ai trapului românesc.

Fără a mai insista asupra reușitei unui asemenea spectacol, vom menționa că această probă reprezintă un veritabil campionat în cursa pentru supremația trapului nostru.

Deși cu caracter de grupă, o clauză specială — aceia a câștigării premiului general Coandă — a determinat faptul ca Joppa Hanover să dea celorlalți adversari un avantaj de 20 de metri. Este indiscutabil poate cea mai grea misiune ce i s'a încredințat Joppei Hanover la noi.

Faptul că proba se dispută pe 1800 metri, este în acelaș timp un handicap în plus pe care-l suportă eleva lui Cercasov, element cu posibilități mult mai sigure pe o distanță mai mare. Dar tocmai prin acest punct, se sporește frumusețea probei de astăzi, care va constitui fără îndoială una dintre cele mai pasionante alergări de trap dela noi.

Restul programului se remarcă prin probe bine echilibrate, cu loturi numeroase care promit lupte viu disputate.

Cine va câștiga?

PREMIUL SAN SEBASTIAN

Cai în formă: Săgeata, Pușa.

Șansa hârtiei: Săgeata (0), Șoimu (0,4), Pușa (1).

Săgeata stă pe o serie de performanțe foarte bune, în baza cărora se impune pentru primul loc.

Pensionara lui Andreyevsky ar avea adversari mai serioși numai în Șoimu și Pușa, de care credem că va dispune.

Indicăm: SĂGEATA, *Șoimu.*

PREMIUL RĂCĂCIUNI

Cai în formă: Dulău II, Beatrice, Râuleț, Tundra și Parsifal.

Șansa hârtiei: —

Dulău II chiar dacă n'a arătat valoarea cu care era creditat la Budapesta, primește totuși avantagii prea categorice, pentru a cauza vreo nouă decepție.

Tundra și Parsifal au din rest oarecari șanse, dar la doi ani, handicapuri de 80 de metri se refac foarte greu, dacă bineînțeles caii din față nu-și compromit toate șansele prin galopuri.

Indicăm: DULĂU II, *Parsifal.*

PREMIUL RADAMES

(Repriza I-a)

Cai în formă: Fusta II, Luminița, Harry Boy, Vrăjitor, Nineta și Draga Mea.

Șansa hârtiei: Nineta (0), Draga Mea (0,4), Grozava (0,8).

Nineta a marcat valori constante în jurul recordului de 1:33,5. Cum este și suficient de corectă, ar fi cea mai preferabilă din lotul ce dispută această alergare.

Draga Mea are și ea o bună șansă și dacă se va găsi într'o zi bună n'ar fi exclus să câștige.

Pentru locul al treilea reținem pe Vrăjitor.

Indicăm: NINETA, *Draga Mea,* Vrăjitor.

PREMIUL SUCEAVA

Cai în formă: toți.

Șansa hârtiei: Allah (0), Jarvis (0,2), Santuța (0,4).

Allah are o situație foarte bună și cu greu s'ar putea să piardă.

De eventualele greșeli ale fiului lui Fidelity ar fi în măsură să profite Jarvis și Santuța. Cu deosebire prima, care pare a fi într'o condiție deosebită.

Indicăm: ALLAH, *Jarvis.*

PREMIUL SIEGFRID

Cai în formă: Victoria, Ikar, Miss Texas, Cobza, Veturia.

Șansa hârtiei: Ikar (0), Veturia (1), Cobza (2).

Ikar are înscrisă o performanță excelentă, când a marcat 1.36.7 pe 2200 metri și în baza căreia are o șansă detașată. Ultima oară a decepționat însă. Probabil să se fi resimțit de efortul din cursa precedentă.

Ori cum, chiar cu o valoare medie și tot are prima șansă.

Din rest, Veturia îi poate fi o adversară de temut. Ii vom prefera totuși pentru locul al doilea pe Cobza, care deține o mai bună formă.

Indicăm: IKAR, *Cobza,* Veturia.

PREMIUL MUNICIPIULUI BUCUREȘTI

Cai în formă: toți.

Șansa hârtiei: Joppa Hanover (0), Belșug (0,1), Haron (0,3), Petruș (0,5).

O splendidă cursă. După calculul hârtiei, Amilkar, Gondolat II și Szeged sunt barați.

Petruș are o oarecare șansă, însă se lovește de inconvenientul că nu poate fi prea repede din plecare și această cursă credem că se va disputa într'un train extrem de susținut.

Rămân așa dar în lupta finală Haron, Belșug și Joppa Hanover.

Primul, cu valoarea din ultima lui cursă, n'ar fi exclus să birue, mai ales că va avea și avantajul coardei. Fiul lui H. P. este însă la o vârstă când fiecare efort depus, lasă urme...

Intre Belșug și Joppa Hanover este extrem de greu de ales. Pensionarul lui Szabo a mai dispus de campioană la aceiaș diferență. Acum, singura deosebire este că distanța măsoară 60 de metri mai mult ca atunci.

Cum pentru Joppa Hanover este un infim avantaj, îi vom acorda încrederea noastră.

Indicăm: JOPPA HANOVER, *Belșug.*

PREMIUL RIO

Cai în formă: Ethelwine, Lector, Cartuș, Voinicu, Garofița, Hotin.

Șansa hârtiei: Hotin (0), Garofița (1,8), Ciuruc (2).

Hotin deși suportă un sever handicap, este totuși cel mai calificat să birue, deoarece caii din față nu inspiră încredere; iar la — respectiv — 20 de metri de Garofița și 40 de metri de Cartuș și Voinicu, pensionarul lui Andreyevsky rămâne preferabil.

Din rest, Ciuruc dacă se va acomoda cu Gram, este capabil de o surpriză.

Indicăm: HOTIN, *Cartuș, Voinicu*

PREMIUL RADAMES

(Repriza II-a)

Cai în formă: Eol, Durdulia, Bețiv, Cartușel.

Șansa hârtiei: Eol (0), Bețiv (1,8), Helen Halpin și Peter Gordon (2).

Peter Gordon dacă ar fi bine, desigur că ar recolta o victorie netă. Nu ne-a plăcut însă. Deaceia îi vom prefera pe Eol și Cartușel.

Indicăm: EOL, *Cartușel,* Peter Gordon.

PREMIUL RAMFIS

Cai în formă: toți.

Șansa hârtiei: Gladiator II (0), Prokator și Natașa (0,2), Torent (0,4).

O alergare foarte grea. Cu șanse se prezintă: Sonia Worthy, Torent, Prokator, Natașa, Anny Worthy și Gladiator II. Intre ei este extrem de greu de ales. Vom prefera prin simplă impresie pe eleva lui Cercasov.

Uța ar avea și ea șansă, dar reintră după o îndelungată absență și preferăm mai întâiu s'o vedem alergând înainte de a ne pronunța asupra ei.

Indicăm: NATAȘA, *Gladiator II,* Prokator.

INFORMAȚII

● **REUNIUNEA** de astăzi va începe la orele 14.

● **EVENTUL** va funcționa astăzi în următoarele curse:

Cursa întâia (pr. San Sebastian) cu a doua (pr. Răcăciuni).

Cursa a patra (pr. Suceava) cu a cincia (pr. Siegfried).

Cursa a șasea (pr. Municipiului București) cu a șaptea (pr. Rio).

Cursa a opta (Repriza II-a a premiului Radames) cu a noua (pr. Ramfis).

● ASTAZI se fac retrageri pentru reuniunea de trap de Miercuri 9 Octombrie a. c.

● BIEN ALLER, după cum am anunțat la timp, a fost vândut de d. B. Gabens d-lui Xenopol. Prețul excelentului armăsar a fost de 500.000 lei.

● CATALIN, lovit la un picior în parcursul premiului Arad, va absenta din probele publice puțin timp, până când va fi complet refăcut.

● BUCURIA MEA adjudecată Joi de d. I. Grigorescu a trecut în antrenament la A. Mc. Intyre.

● TRAPAȘII de doi ani vor mai concura în acest an în probe publice, până la 15 crt.

Inscrieri în alergările importante

ZIUA XVII
DUMINICA, 27 OCT.

Premiul ZORI DE ZI
100.000 lei — 1200 metri

Doggie, Satrap II, Georges, Lup, Susi, Boer Bibi, Marotin, Frusinica, Leonora, Eole, Galina, Rival, Ghibelin.

Premiul GR. CANTACUZINO
1000.000 lei — 3000 metri

Răzvrătit, Buburel, Mitsouko III, Argintiu, S. O. S., Szantas, Bock, Liliac II, Naplon, Codru, Barius, Colombo, Scalklyas, Nae, Bien Aller, Hamei

ZIUA XXI
DUM., 10 NOEMBRIE

Premiul N. FILIPESCU
100.000 lei — 3000 metri

Doggie, Brandywine, Olive, ce Petit Mac, Capua, Nekeal, Orateur III, Satrap II, Prinț Allenby, Printre Toți, Marotin, Periș, Frusinica, Leonora, Siret, Eole, Rival, Hâncu, Ghibelin.

PRONOSTICURILE PRESEI

ZIARELE	Premiul San Sebastian	Premiul Răcăciuni	Pr. Radames (repr. I-a)	Premiul Suceava	Premiul Siegfried	Premiul Municip. Buc.	Premiul Rio	Pr. Radames (repr. II-a)	Premiul Ramfis	
Universul Sport	Săgeata Șoimu	Dulău II Parsifal	Nineta Draga Mea	Allah Jarvis	Ikar Cobza	Joppa H-ver Belșug	Hotin Cartuș	Eol Cartușel	Natașa Gladiator II	
Universul	Săgeata Șoimu	Parsifal Dulău II	Nineta Atlantida	Allah Jarvis	Ikar Miss Texas	Joppa H-ver Belșug	Voinicu Ciuruc	Eol Cartușel	Natașa Gladiator II	
Curentul	Săgeata Șoimu	Dulău II Parsifal	Nineta Vrăjitor	Allah Santuța	Ikar Miss Texes	Belșug Joppa H-ver	Garofia Hotin	Cartușel Eol	Gr. Frank Natasa	
Timpul	Șoimu Săgeata	Dulău II Beatrice	Vrăjitor Nineta	Allah Santuța	Ikar Veturia	Belșug Joppa H-ver	Cartuș Voinicu	Cartușel Peter Gordon	Prokator Gladiator II	
Evenimentul	Săgeata Pușa	Parsifal Dulău II	Atlantida Nineta	Santuța Allah	Ikar Cobza	Haron Joppa H-ver	Hotin Lector	Cartușel Eol	Gladiator II Prokator	
Ordinea	Șoimu Săgeata	Dulău II Tundra	Vrăjitor Nineta	Santuța Allah	Miss Texes Ikar	Haron Belșug	Hotin Voinicu	Bețiv Cartușel	Gladiator II Natașa	
Porunca Vremii	Pușa Săgeata	Tundra Dulău II	Nineta Draga Mea	Allah Jarvis	Miss Texes Cobza	Joppa H-ver Belșug	Voinicu Hotin	Ciclop Peter Gordon	Prokator Sonia Worthy	
Cei mai indicați	**Săgeata 4 Șoimu 2 Pușa 1**	**Dulău II 4 Parsifal 2 Tundra 1**	**Nineta 4 Vrăjitor 2 Atlantida 1**	**Allah 5 Santuța 2**	**Ikar 5 Miss Texas 2**	**Joppa H-ver 3 Belșug 2 Haron 2**	**Hotin 3 Voinicu 2 Garofița 1 Cartuș 1**	**Cartușel 3 Eol 2 Ciclop 1 Bețiv 1**	**Gladiator II 2 Prokator 2 Natașa 2 Gr. Frank 1**	

Concurenții declarați oficial

Pr. SAN SEBASTIAN — Condiție (1/2) — 18.000 lei

Lucefery	2060	Toderaș	—	—	—	—	—	—
Bistricioara	2160	Brailowsky	33^{9}	$^{3}34^{9}$	opr.	40^{5}	36^{4}	26
Pușa	2180	Pavlic	35	$^{2}35$	$^{3}36^{1}$	$^{4}38^{1}$	$^{1}36^{3}$	25^{6}
Șoimu	2180	Gram	33^{9}	$^{3}36^{1}$	opr.	$^{3}35^{4}$	37^{9}	25
Săgeata	2220	V. A-sky	32^{8}	$^{2}32^{8}$	$^{3}33^{5}$	33^{7}	$^{1}33^{2}$	24^{6}

Premiul RACACIUNI — Condiție (1/1) — 18.000 lei

Gologan	100	Crotenco	—	—	—	—	—	—
Cojanca	100	Ghinea	—	—	—	—	—	—
Dulău II.	100	Tassopol	50^{3}	—	—	—	$^{4}50^{3}$	—
Beatrice	120	V. A-sky	48^{9}	—	—	54^{2}	$^{2}48^{9}$	—
Râuleț	120	Corol	49^{2}	$^{4}49^{8}$	2.01^{4}	$^{2}49^{2}$	45	—
Tundra	180	Grăjdănescu	41^{1}	$^{3}43^{9}$	48^{1}	$^{2}42^{9}$	$^{4}41^{1}$	—
Parsifal	180	Cerkasov	41	47^{8}	$^{4}47^{9}$	$^{2}41$	41^{2}	—

Premiul RADAMES — Handicap — 18.000 lei — Repriza I-a —

Fusta II	700	Marcenco	35^{7}	40^{2}	43^{4}	39^{9}	38^{2}	35^{5}
Oborean	720	Toderaș	31^{7}	opr.	41^{1}	44^{6}	43^{2}	(33)
Tais	720	Voronin	34^{8}	$^{4}36^{9}$	38^{5}	$^{2}36^{2}$	39	35^{2}
Domnica	720	Gaidaev	34^{5}	$^{1}39^{4}$	$^{2}37^{3}$	$^{2}34^{5}$	38^{2}	38^{5}
Harry Roy	740	Ghinea	32^{9}	36^{3}	35^{2}	39^{9}	$^{4}36^{6}$	35
Atlantida	740	Fischer	34^{6}	$^{2}34^{8}$	$^{1}34^{8}$	33^{7}	37^{5}	34^{8}
Vrăjitor	740	Gram	34	40^{7}	40^{9}	37^{8}	$^{1}34$	36
Nineta	760	Crotenco	33^{8}	33^{8}	$^{1}35^{2}$	33^{7}	33^{2}	33^{4}
Grozava	760	Crainic	32^{2}	$^{2}38^{9}$	36^{7}	$^{3}35^{8}$	$^{1}34^{9}$	34^{2}
Draga Mea	780	Grăjdănescu	30^{5}	$^{2}31^{5}$	$^{2}32^{4}$	$^{2}33^{8}$	$^{3}33^{1}$	33^{8}

Premiul SUCEAVA — Record — 18.000 lei

Ostaș	120	Pavlic	32^{9}	$^{3}35^{3}$	$^{3}38^{1}$	$^{4}36^{6}$	$^{1}32^{9}$	13
Allah	120	Tassopol	30	37^{5}	40^{1}	$^{3}31^{8}$	$^{3}30$	10^{8}
Livada	120	Toderaș	31^{8}	34^{9}	$^{1}32^{6}$	36^{7}	—	14^{2}
Pinkerton	140	Gram	32	$^{3}34^{9}$	$^{1}32$	34	—	15
Santuța	160	T. Marcu	30^{5}	$^{3}31^{8}$	$^{4}32^{1}$	32^{2}	$^{4}32^{1}$	11^{2}
Brebenea	200	Gaidaev	28^{5}	32^{6}	$^{3}31^{4}$	$^{4}39^{9}$	30^{9}	12
Jarvis	200	Ghinea	28^{1}	$^{3}30^{6}$	32^{8}	$^{2}28^{8}$	$^{2}28^{6}$	11

Premiul SIEGFRED — Performanță — 15.000 lei

Dvalin	080	Marinescu	42^{5}	$^{2}42^{5}$	46^{7}	45^{8}	43^{2}	33
Dracu	100	Teofil	41^{4}	$^{3}41^{8}$	48^{9}	—	—	35^{4}
Victoria	120	Corol	40^{8}	42^{9}	46	47^{2}	$^{3}40^{8}$	33
Bim	120	Marcenco	40^{7}	$^{2}42^{5}$	$^{2}40^{7}$	opr.	47^{4}	32
Uria	140	Zabelin	39^{8}	45^{6}	51^{3}	49^{1}	45^{6}	34^{9}
Ikar	140	Pavlic	40	opr.	—	$^{2}36^{7}$	42^{6}	29
Miss Texas	160	V. A-sky	39^{1}	$^{3}41^{9}$	58^{6}	$^{1}46^{7}$	$^{1}39^{1}$	31^{6}
Veturia	160	Tassopol	39^{5}	$^{1}39^{5}$	42^{1}	$^{3}40$	40^{9}	30
Leac	200	Ghinea	37^{1}	48^{1}	$^{4}39^{5}$	47^{4}	49^{3}	32^{8}
Cobza	200	Dobrescu	37	$^{4}42^{1}$	$^{1}37^{8}$	$^{1}37^{9}$	$^{2}37$	31
Dudu Gordon	220	Gaidaev	35^{8}	39^{9}	42^{2}	39^{8}	37^{2}	31^{6}

Pr. MUNICIPIULUI BUCUREȘTI — Grupă — 75.000 lei

Haron	800	V. A-sky	22^{4}	26	$^{2}21^{9}$	$^{2}25^{4}$	$^{1}24^{4}$	31^{2}
Amilkar	800	Grăjdănescu	21^{7}	$^{3}27^{4}$	28^{6}	$^{2}24^{3}$	$^{1}26^{4}$	33
Gondolat II	800	Gaidaev	22^{7}	—	$^{2}25^{7}$	$^{1}26^{5}$	24^{4}	33^{4}
Petruș	800	Pavlic	23^{9}	$^{3}25^{7}$	$^{1}27^{4}$	$^{1}25^{7}$	$^{3}22^{4}$	31^{4}
Szeged	800	Tassopol	25^{3}	$^{3}29^{5}$	$^{3}27$	$^{1}30^{9}$	$^{2}27$	33^{2}
Belșug	800	Szabo	23^{8}	$^{1}25^{5}$	$^{2}27^{4}$	$^{1}24^{7}$	$^{1}21$	31
Joppa Hanover	820	Cerkasov	22^{6}	$^{1}26^{7}$	$^{1}24^{1}$	$^{2}23^{8}$	$^{4}24$	30^{9}

Pemiul RIO — Handicap — 18.000 lei

Ethelwine	700	Drăgotescu	—	—	—	—	51^{9}	—
As Worthy	700	Corol	2.07	—	—	—	—	—
Chiot	700	Gaidaev	44^{4}	44^{9}	$^{4}45^{3}$	50^{7}	48^{7}	54
Lucky Boy	700	K-nițky	42^{6}	51^{5}	—	45^{1}	49^{9}	53
Lector	700	I. Bordei	42^{9}	47^{5}	$^{2}43^{1}$	$^{4}42^{9}$	$^{4}44^{3}$	53^{2}
Baba Dochița	720	Ghinea	39	45^{3}	opr.	51^{6}	49	51
Ciuruc	760	Gram	36^{9}	43	$^{3}38^{5}$	39^{7}	44	50
Cartuș	780	Crotenco	36^{3}	40^{3}	40^{7}	40^{5}	36^{9}	50^{4}
Voinicu	780	Tassopol	37^{1}	$^{2}37^{7}$	41^{5}	43^{1}	40^{2}	50^{8}
Garofița	800	Dobrescu	37^{1}	41^{5}	$^{3}42$	$^{2}37^{2}$	$^{1}37^{2}$	49^{8}
Hotin	820	V. A-sky	33^{9}	39^{5}	$^{1}36^{2}$	$^{3}33^{9}$	35^{1}	48

Premiul RADAMES — Handicap — 18.000 lei — Repriza II-a —

Sultana	740	Zabelin	31^{6}	45^{3}	46	45^{7}	43	46
Pan Worthy	740	Pavlic	34^{4}	38^{6}	$^{1}35^{3}$	$^{2}34^{8}$	$^{2}35^{2}$	44
Eol	740	Dobrescu	33	42^{2}	$^{3}33^{9}$	$^{2}34$	$^{4}34^{5}$	43
Helen Halpin	780	Ghinea	32^{2}	$^{1}32^{7}$	36^{7}	36^{5}	$^{4}33^{4}$	45
Bețiv	780	Fischer	30^{9}	36^{7}	$^{4}33^{1}$	$^{1}33^{1}$	35^{4}	44^{8}
Durdulia	780	Corol	32^{3}	35^{4}	$^{2}34^{2}$	$^{1}35^{3}$	$^{2}33^{5}$	45^{2}
Peter Gordon	800	Crotenco	30^{8}	35^{1}	33^{8}	34^{8}	35^{3}	45
Cartușel	800	Gram	30^{6}	34^{8}	$^{4}34^{2}$	$^{3}31^{6}$	31^{8}	46^{4}
Ciclop	800	Szabo	29^{2}	$^{4}31^{9}$	$^{3}32^{5}$	$^{3}33^{7}$	36^{3}	46^{2}

Premiu RAMFIS — Handicap — 21.000 lei

Sonia Worthy	700	Corol	30	34	$^{1}31^{3}$	37^{1}	35^{3}	35
Uța	740	Pavlic	28^{4}	—	—	—	—	(34)
Torent	740	Crainic	27^{9}	$^{4}34$	29^{6}	$^{4}32^{5}$	32^{7}	34^{2}
Nation	740	Gaidaev	27^{1}	$^{4}33^{1}$	31^{6}	$^{4}30^{5}$	33^{1}	36
Prokator	740	Fischer	26^{6}	29^{5}	33	$^{4}29^{9}$	$^{2}30^{3}$	34
Natașa	740	Cerkasov	29^{1}	$^{2}31^{6}$	$^{1}29^{1}$	$^{3}31^{3}$	$^{2}31$	34
King Worthy	740	Ghinea	28^{9}	35^{5}	$^{2}32^{4}$	$^{2}32^{1}$	$^{1}30^{1}$	36^{2}
Anny Worthy	760	Crotenco	27	$^{2}29^{7}$	$^{4}28^{8}$	$^{3}31^{9}$	$^{4}29^{5}$	35^{4}
Gladiator II	76	I. Bordei	27	27^{7}	$^{2}28^{7}$	28^{6}	$^{3}28^{8}$	33^{8}
Roland D.	800	Grünwald	22^{7}	$^{3}30^{2}$	$^{2}27^{1}$	$^{1}28^{1}$	29	35

Mâine, la Băneasa

Premiile Bucovinei și Cireșoaia

Concurenți numeroși în handicapuri

Reuniunea care se va disputa mâine la Băneasa se remarcă prin două alergări însemnate. Este vorba de premiul Bucovinei și de premiul Cireșoaia.

In premiul Cireșoaia găsim cele mai bune elemente de distanță scurtă. Adică L'Aouzele, Tour de Vis, Betty, Favorita și Glumeț.

Premiul Bucovinei va fi disputat de cai de doi ani bine cotați.

Despre handicapuri ar fi de adăogat că vor întruni adeziuni numeroase și că șansele sunt bine echilibrate.

CONCURENȚII PROBABILI

Premiul HAGIEȘTI — Vânzare
25.000 lei — 1600 metri

Ticu	51½	Cucu
Jagodka	41	0
Maffia	38½	Durnea
Principessa	48½	Oprescu
Miami	38½	Simon
Persane	48½	0
Très Pratique	50	?
Zamfira	48½	Florescu
Lăncier	53	Mullot
Țuguilă	39½	I. Huțuleag
Talalka	46½	Nicodim
Vigo	49½	0
Ciocârlan	52½	0
Pali	57	0
Cin'te știe	48	x
Balyhoo	48½	Grecu
Micșunea	41½	?
Georges	53	Cucu
Bikette	51½	Mullot
Susi	54½	Tasim
Marotin	56	?
Frusinica	54½	0
Leonora	56	Ilinca
Nina	56	x
Eole	56	Vincent
Hâncu	56	Papadopulos
Girardi	53	0

Pr. HERĂSTRĂU — W. h'cap
30.000 lei — 1600 metri

Măcieș	67½	0
Barcău	65	0
Hazliu	62	Mullot
Farmec	61	G. Enescu
Doinița	60½	Ilinca
Beauty	59½	0
Lily	58½	Vincent
Crainic	56	Papadopulos
Garoafa II	55	Cucu
Li Mare	53½	?
Zefir	52½	Tănase
Orette	50½	V. Huțuleag
Burgos	50	Cucu
Paiața	48	Oprescu
Bila	47	Florescu
Fanatic	46	Grecu
Luțica	45	?
Mircioaia	45	?

Premiul FILARET
35.000 lei — 1700 metri

Alice	54½	J. Gill
Brancas	53	x
Cornița	52½	0
Rov	61	0
Cătălin	53	0
Iortoman	57	Ilinca
Mazepa	57	Papadopulos
Monfaucon	54	?

Premiul BUCOVINEI
80.000 lei — 1200 metri

Doggie	54½	0
Satrap II	54½	J. Gill

Premiul CIREȘOAIA
60.000 lei — 1200 metri

Favorita II	53	Cucu
Cornița	56½	0
Betty	52	Mullot
Brânceni	56½	0
Glumeț	58	Ilinca
Mărțișoara	54½	0
Mazepa	56½	?
Tricolor	56½	0
Tour de Vis	62	J. Gill
L'Aouzelle	58	Vincent
Malnoue	54½	0

Premiul NELLY
50.000 lei — 12000 metri

Doggie	52½	0
Brandywine	55	J. Gill
Olive	51½	?
Capua	57	Vincent
Jocker	51½	x
Prinț Alenby	49	Crișan
Bikette	51	0
Pepite d'Or	47½	Urdărean-
Susi	52½	?
Frusinica	55	Ilinca
Galina	51	V. Huțuleag

Pr. BELCIUGATELE — Handicap
35.000 lei — 2000 metri

Mitsouko III	66	0
Buburel	61½	J. Gill
Colombo	61	?
Șoim	59½	x
Medardus	58	G. Enescu
Răzvrătit	57	Cucu
Rush	57	Cristea R.
Șoimar	52½	Tasim
Olaf	50½	Josza
Etelköz	47	Crișan
Niculae	46½	I. Huțuleag
Hangiu	46½	x
Bravo mă	44	Oprescu
Rose d'Orsay	43	x
Meșteru Manol	43½	P. Cucu

Clasamentul conducătorilor

— Meetingul de toamnă 1940 —

Am publicat acum câtva timp clasamentul conducătorilor pe durata meetingului de vară, adică dela 1 Mai până la 30 August 1940.

Pentru a ține în curent pe cititorii noștrii cu situația conducătorilor socotită dela începutul actualului meeting de trap, recte dela 1 Septembrie a.c. vom reproduce cu regularitate, în fiecare Marți, aspectul luptei ce se dă în clasament.

După șapte reuniuni, Cercasov a reușit să obțină primul loc în clasament, talonat de Pavlic, care are la dispoziție un efectiv mult prea numeros și deci, o armă foarte însemnată în această luptă.

Iată cum se prezintă clasamentul după rezultatele reuniunei de Sâmbătă:

N. Cercasov	9
M. Pavlic	8
T. Tassopol	6
V. Andreyevsky	6
N. Gaidaev	4
S. Corol	3
I. Szabo	3
L. Grunwald	3
Gh. Crainic	2
E. Marcenco	2
B. Grăjdănescu	2
Gh. Ghinea	2
D. Dobrescu	1
G. Gram	1
E. Fischer	1
D-ra Cristodorescu	1
T. Marcu	1
I. Crotenco	1
A. Brailowsky	1
I. Nuțu	1
N. Buțan	1
V. Lucan	1
St. Teofil	1

Calendarul galopului

OCTOMBRIE

Duminecă	6
Joi	10
Duminecă	13
Joi	17
Duminecă	20
Joi	24
Duminecă	27
Joi	31

NOEMBRIE

Duminecă	3
Joi	7
Duminecă	10

Alergările de trap

Băneasa-Trap; Ziua X-a. Miercuri 9 Octombrie

— I N S C R I E R I —

Premiul STOICENI
Condiție (1/2 — 18.000 lei

1100 Gologan, Dudu V, Cojeanca, Cobzar, Lorica, Bebe, Lord Sleipnir
1120 Beatrice, Fidel, Liliac G, Râmniceanca
1140 Râuleț
1160 Vengo
1180 Tundra, Parsifal
1220 Walevska, Liuba
1260 Papy End
1180 Ukelele

Premiul SAPHIR
Condiție (1/1) — 21.000 lei

1200 Fudulia II, Râuleț, Dulău II, Opera
1240 Doina IV, Tundra, Furca, Ancuța, Liuba, Parsifal, Vengo
1260 Posada, Hapy End, Intrigant, Chumy
1260 Salcâm, Ukelele

Premiul SIGHIȘOARA
Condiție (1/10) — 21.000 lei

2100 Diadia Lui, Pinkerton
2120 Sonia Worthy, Ciclop, Champion jr, Busuioc, Ezer jo
2140 Tutun, Vuet, Uța
2160 Adda Worthy, King Worthy, Pandur, Dorka, Natașa, Havana, Winsome Josedale
2180 Valențio, Eftin, Viitor, Nation
2220 Petruș, Trixie, Tempo D.

Premiul SULINA
Performanță — 15.000 lei

1680 Union, Amok II, Bănuța, Talisman
1700 Veturia, Ciuruc, Cobza, Chilipir, Odessa, Năluca
1720 Cartuș, Garda, Garofița, Lupoaica, Victor, Comtesse Worthy, Fusta II, Ulm, Nicevo, Govinezza II, Ialpug, Pădureț II, Dudu Gordon
1740 Atlantida, Fugar, Bistricioara, Joker, Pusa, Tara, Călin, Luminița Pan Worthy
1760 Câmp, Habar, Hotin, Nineta, Eol, Șoimu, Sulfina, Gen Worthy, Vrăjitor.

Premiul SCOMOROH
Record — 18.000 lei

2100 Ostaș, Eol
2120 Aluniș, Jack, Livada, Bandit II, Durdulia
2140 Paj Axtell, Santuța, Peter Gordon, Vointa, Bețiv
2160 Dolly Worthy, Isabela, Birlic
2180 Joly, Zeta, Adda Worthy, Jarvis, Champion jr, Brebenea, Vuet, Ezer jo
2200 Amy Scotland, Dorka

Premiul SLOBOZIA
Handicap — 15.000 lei

1620 Făt Frumos II, Ethelwine
1640 Lucefery, Chiot
1660 Ropot, Chiabur
1680 Peggy Worthy, Dvalin, Cimbric, Uria, Dracu, Halal, Lut, Domnia
1700 Vito, Lector, Baba Dochița
1720 Sever, Bim, Victoria, Bănuța
1740 Amok II, Năluca
1760 Vardar, Talisman, Miss Texas
1780 Chilipr, Ciuruc, Veturia, Lilia, Zubr II.
1800 Victor, Cobza, Garofița

Premiul SUTER
Handicap — 15.000 lei

2100 Elișor
2140 Nicevo, Cartuș, Comtesse Worthy, Pilot, Fusta II, Voinicu
2160 General Worthy, Joker, Tara, Harry Boy, Luminița, Dudu Gordon, Cina, Oborean, Tais, Garda, Sultana, Pușa
2180 Sulfina, Pan Worthy, Vrăjitor, Atlantida, Elena, Eol
2200 Nineta, Șoimu, Zenit, Dor de Ducă
2220 Domnica, Câmp, Rozina, Tava, Ostaș, Va-ta, Aluniș
2240 Busuioc

Premiul SOMEȘ
Handicap

1700 Zenit, Isabela, Brad, Bețiv, Dolly Worthy, Florita
1720 Sonia Worthy, Peter Gordon, Paj Axtell, Ciclop, Cartușel
1740 Centaur, Catinca, Floare, Vointa, Zeta
1760 Birlic, Adda Worthy, Uța, Torent, King Worthy, Viitor, Ghimp, Giuditta, Champion jr., Nation, Kamaa, Benedek, Natașa, Vuet
1780 Anny Worthy, Katy Caid, Amy Scotland, Gaby M., Joly, Brebenea, Flying
1800 Trixie, Pandur, Kundry
1820 Tempo D., Little Orphan.

Clasamentul jockeylor

După rezultatele înregistrate cu prilejul reuniunii de Joi, clasamentul jockeylor a luat următorul aspect:

Ilinca	39
R. Vincent	33
J. Gill	26
A. Cucu	26
I. Oprescu	21
R. Cristea	19
I. Tasim	13
M. Mullot	13
I. Florescu	11
I. Crișan	9
D. Papadopulos	6
I. Grecu	5
I. Nicodim	5
St. Iosza	5
V. Huțuleag	4
C. Logofătu	4
G. Enescu	4
C. Urdăreanu	3
Ed. Gill	3
I. Pârvulescu	3
I. Huțuleag	2
I. Tănase	2
St. Simon	1
P. Cucu	1
C. Durnea	1
I. Santi	1
I. Ionescu	1
G. Horvath	1

Datele probelor importante de galop

Premiul BUCOVINEI, 6 Oct.
Premiul BASARABIA, 13 Oct.
Premiul ARCUL DE TRIUMF, 13 Oct.
Premiul BLARAMBERG, 20 Octombrie.
Pr. GEN. G. MANU, 20 Oct
Premiul ZORI DE ZI, 27 Oct.
Premiul GR. CANTACUZINO, 27 Octombrie.
Premiul FAVARA, 3 Noembrie
Premiul VIVIAN, 3 Noembrie
Premiul N. FILIPESCU, 10 Noembrie.
Premiul MUNICIPIULUI BUCUREȘTI, 10 Noembrie.
Premiul DIM. GR. GHIKA, 17 Noembrie.

Jocul austriac de azi

Pariul austriac de astăzi va începe cu miza inițială de 46.170 lei.

Cum i se poate prevede o frumoasă animație, rezultată din atracțiozitatea probelor, este probabil ca prin jocul de astăzi să se ridice la 100.000 lei.

ATLETISM

Azi la Istanbul

(Urmare din pag. I-a)

sportive turce de o mulțime de entusiaști sportivi.

ROMANIA ȘI BULGARIA NU PARTICIPA

Pentru prima dată dela crelerea acestei competițiuni, România nu va participa. Este o absență care după cât se pare va estompa în parte interesul sportiv al acestei Balcaniade.

O altă absență, care dealtfel se repeta de trei ani încoace. e aceia a Bulgariei.

Oricum se prevede lupte interesante mai ales între atleții greci și turci.

Ultimii au dovedit în ultima vreme că sunt aproape de clasa ridicată de care se bucură atleții greci în acest colț al Europei.

Astfel stând lucrurile, victoria Greciei este privită cu scepticism.

Un cuvânt hotărâtor vor avea de spus și reprezentanții sârbi, cari nu trebuie neglijați.

Manussi

INTRODUCEREA ATLETISMULUI în rândurile tineretului

Concluzii

Tot tineretul nostru sportiv ar trebui fără excepții să facă atletism, sau cel puțin să aibă o pregătire atletică, singura bază rațională înainte de a practica jocurile de echipă și în special footballul.

Iată un adevăr, care nu mai poate fi contestat și nu există un om de bun simț cât de puțin inițiat în materie de sport, care să nu fie convins de acest adevăr.

Dar se pierde adeseori din vedere că tineretul în general și cel românesc în special — pentrucă educația fizica nu se bucură încă în programul școlar de o atenție pe care o merită — are nevoie de un stimulent, de un scop imediat chiar dacă acest scop nu ar fi decât parțial și temporar.

Tineretul nostru nu caută în sport decât satisfacerea unei dorințe; sportul nu este decât o simplă recreație, iar ca leit motiv apare competițiunea.

Totul este să nu se piardă din vedere scopul final: amelliorarea fizică și morală a tineretului, a întregului tineret.

Și pentru a ajunge la aceasta, trebuie să oferim fiecărei categorii de indivizi un program de activitate sportivă în armonie cu mijloacele și aspirațiile sale.

Este posibil aceasta?

Incontestabil, dar va trebui să se procedeze printr'o organizare metodică.

In primul rând, este necesar ca atletismul să fie popularizat în rândul tineretului, înțelegând prin aceasta organizarea lui în învățământul de toate gradele.

Ca o concluzie la discuțiile în legătură cu îndrumarea atletismului în rândurile tineretului, am ajuns la următoarele concluzii:

a) Formarea instructorilor necesari, cel puțin doui în fiecare oraș și bine înțeles mai mulți în Capitală.

b) Amenajarea terenurilor sportive, care să fie puse la dispoziția tineretului.

In acest scop, fiecare primărie să fie obligată să construiască un stadion, în care pista și instalațiile să nu lipsească.

c) Inzestrarea fiecărei școli cu un material necesar organizării sportului atletic.

d) Alcătuirea unor programe, care să corespundă vârstei și posibilităților fiziologice ale tinerilor.

Organizarea și îndrumarea mișcării atletice în rândurile tineretului este o problemă care a depășit până acum pe conducători.

Să sperăm că în viitoarea organizare a sportului românesc, atletismul va ocupa locul de frunte.

Triatlonul „Ing. Filitti" a fost amânat

Dat fiind că Duminică se va desfășura în Capitală o mare demonstrație legionară și pentruca atleții să poată participa, organizatorii triatlonului „Ing. Radu Filitti" au hotărât amânarea concursului pentru Joi 10 crt. când ar urma să se dispute prima zi și Duminică 13 ziua doua.

IN RESTUL ȚĂRII CONCURSURILE SE DISPUTĂ DUMINICĂ

Măsura de mai sus nu privește decât pe atleții din Capitală.

In restul țării, adică la Sibiu, Brașov și Timișoara competițiunea se va disputa așa după cum am anunțat din vreme.

Ieri au fost trimise tuturor organizatorilor din sus citatele orașe plachetele cari sunt o minunată operă de artă.

Matchul de atletism Germania-Ungaria începe azi

Pe stadionul F.T.C. din Budapesta începe azi după amiază ultimul match internațional de anvergură al sezonului, matchul Germania—Ungaria.

Clasa atletismului german este îndeajuns cunoscută ca să mai insistăm asupra ei, iar ungurii în matchul cu Finlanda au dovedit că prezența antrenorului american Simpson a însemnat un aport însemnat pentru atletismul ungar, care se pare că a apucat-o pe calea cea bună.

Germanii sunt câștigători siguri, dar vor fi câteva probe unde se vor da lupte mari, cari desigur vor furniza performanțe excepționale.

TENNIS

Campionatele de tennis profesionist vor începe la 15 Octombrie

Cei câțiva antrenori de tennis s'au constituit într'o federație acum câțiva ani sub conducerea lui Aurică Dumitrescu și cu mari sacrificii și-au organizat în fiecare an un campionat. Aceste campionate au înregistrat totdeauna un mare succes, pentrucă au prilejuit matchuri într'adevăr frumoase cari puteau satisface și pretențiile celui mai exigent specialist.

Ani de zile am avut prilejul să admirăm evoluțiile unor „rachete" de mult consacrate ca Ilie Ivan, Marin Bădin, Tănăsescu, Tică Marinescu, Aurică Dumitrescu și alții, cari renunțând pentru câteva zile, la antrenarea amatorilor și elevilor lor, au apărut pe teren, numai și numai să joace între ei și să decidă astfel soarta supremației în rândurile maeștrilor.

Aceste campionate au oferit, bineînțeles, în fiecare an un spectacol de clasă, servind în acelaș timp cauza și propaganda tennisului la noi.

In acest an, timpurile grele prin care am trecut, au periclitat la un moment dat organizarea campionatelor.

Prin străduințele președintelui federației însă, s'a asigurat organizarea campionatelor tradiționale și anul acesta.

Campionatele vor începe la 15 Octombrie, și vor întruni

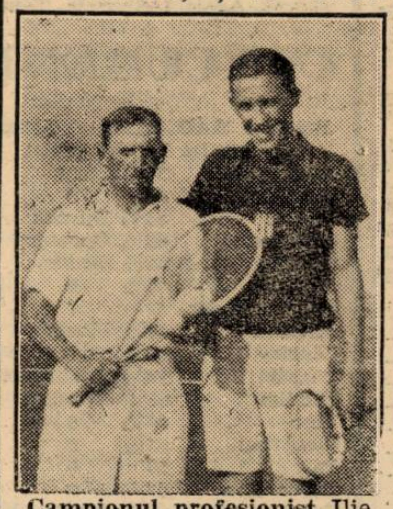

Campionul profesionist Ilie Ivan, cu elevul său V. Rurac

din nou la București pe cei mai buni profesori și antrenori din capitală și provincie.

Suntem convinși că vom fi martorii unor lupte frumoase, ca și în trecut, pentrucă aceasta este doar o tradiție...

NAUTICE

Azi, pe lacul Herăstrău se dispută campionatul național de „Yolă Olimpică"

Ultimele acte ale activității nautice pe acest an se vor juca azi și mâine pe lacul Herăstrău în regia Yacht Clubului Regal Român, pentru campionatele naționale de „Yolă Olimpică".

Sportul pânzelor a imprimat anul acesta în analele sale, pagini de reale și promițătoare succese.

Grație activității neîntrerupte și foarte deselor curse amicale, ce se disputau în fiecare după amiază, au avut darul să antreneze o seamă de tineri, ce au arătat în cupa Simionescu Râmniceanu, reale talente și îndreptățite speranțe pentru viitor.

Surpriza zilei o va constitui însă participarea lui Victor Gelles, câștigătorul campionatului național pe 1939, care va alerga pentru Y. C. R. R.

Pe lângă Gelles, vor lua startul P. Fournaracky pentru Y. C. B., de Vassal pe barca As. Sp. Aerului și Marinei, Ghezzo pentru Metropola, și tânărul Călin Iliescu Brânceni, pentru A. M. A.

Lupta va fi foarte strânsă, și va da ocazia unor curse foarte frumoase.

Inceputul va fi la ora 14, alergându-se 5 curse în traseu triunghiular, cu plecarea din fața cabanei Y. C. B.

Asupra rezultatelor primei etape vom reveni cu comentarii în numărul nostru de mâine.

Nauticus

„Societatea studenților români din Cluj"

Din Cluj se anunță că studenții români care au rămas acolo s'au constituit într'o asociație de natație denumită „Societatea studenților români de la universitatea maghiară din Cluj", sub conducerea cunoscutului sportiv Pasca Russu.

Printre proectele acestei asociații este și acela al construirii unui bazin acoperit.

FINALA „CUPEI CĂMĂRĂȘESCU" s'a amânat pentru săptămâna viitoare

Finala „Cupei Cămărășescu" care urma să înceapă azi după amiază la T. C. R. între clubul gazdă și Politehnica, a fost amânată cu câteva zile pentrucă A. S. Politehnica nu se poate prezenta cu echipă completă, ing. Sandy Botez fiind plecat în străinătate în interes de serviciu.

Finala se va disputa după toate probabilitățile la sfârșitul săptămânii viitoare.

TIR

CUPA „Mihail Ionescu-Călinești"

La 21 Noembrie a. c., va avea loc pe poligonul A.N.E.F. un concurs de tir pentru cupa donată de tânărul trăgător Ionescu-Călinești..

Concursul va avea loc între echipe de doi trăgători, cari vor trage fiecare câte 60 de focuri. Echipa ce va totaliza cel mai mare număr de punct va câștiga definitiv cupa. Cupa va reveni celui mai bun din echipă, adică aceluia care va totaliza mai mult de 600 puncte din cele 1200 totale.

Tragerea se va efectua din poziția culcat rezemat. Inscrierea va fi de 150 lei de echipă. Această dispută va fi foarte interesantă căci cei întorși dela campionatele mondiale cât și cei dela „Metropola" sunt în formă mare.

Până acum s'au înscris cele două echipe ale fostului „Olimpic Club" și anume :

a) D. Bădulescu—P. Moscu.

b) M.I.C. I—M.I.C. II.

Cei patru trăgători au o clasă internațională și așteptăm la o luptă aprigă.

Probabil că se vor mai înscrie următoarele echipe

Ioncir—Mănciulescu (Metropola).

Ionescu Călinești III—A. Vetra cari prin prezența lor vor mări interesul competiției ce se ține pentru redeșteptarea unui sport ce lâncezește.

CICLISM

Roți și pedale

Astăzi după amiază urma să fie încercarea de record al orei, Autorul : Silivestru.

Cum însă șeful său d. av. Lică Negrescu nu vrea să aibă perspectiva unei deziluzii, tentativa oficială a fost amânată pentru o dată care se va anunța ulterior, — astăzi după amiază făcându-se însă verificarea pretendentului.

Maiorul Drăghici nu mai este printre noi

Incă unul din pleiada slujitorilor sportului și educației fizice s'a dus din mijlocul nostru.

Răpus de o moarte năprasnică la o vârstă când mișcarea noastră putea aștepta încă multe dela el, maiorul Aurică Drăghici aduce în fața Domnului sufletul său bun, regretat de toți prieteni și colaboratorii săi.

Vechiu foot-ballist și gimnastic încercat, el a fost printre primii tineri atrași de frumusețea atletică a jocului de rugby, la începuturile eroice ale introducerii acestui sport la noi în țară.

Ca unul dintre înființătorii echipei dela T. C. R. a fost selecționată în echipa reprezentativă de rugby a României, care a participat la jocurile militare interaviate Pershing, la 1919.

A fost apoi de mai multe ori internațional și — intrat la Institutul Național de Educație Fizică — a introdus acolo practica rugby-ului, formând o sumă de noi jucători și funcționând ca arbitru priceput și integru.

După transformarea I. M. E. F. în O.NE.F. și înființarea Institutului Militar de Educație Fizică, el s'a rânduit între colaboratorii de seamă ai d-lui colonel Pălăngeanu, vădind distinse calități de educator și frumoase însușiri de camarad .

Spirit cultivat, fire prietenoasă și săritoare, Aurică Drăghici va rămâne o figură în mișcarea educației fizice și sportului românesc, care pierde în el un slujitor devotat și un aprig propagandist.

Football Football Football Football

Comitetul Federal va decide Joi în ce categorie va activa gruparea „Universitatea" din Sibiu

„U" va trebui menținut pe primul plan al sportului românesc și deaceea se impune programarea echipei universitare în prima divizie națională, căreia să-i împrumute un suflu nou și o semnificație mai înaltă

In ședința de ieri seară a biroului federal trebuia să fie soluționată și problema Universității din Cluj.

Biroul federal a luat în discuție memoriul introdus de gruparea clujeană și a luat act de faptul că „U" s'a reorganizat și și-a ales ca sediu Sibiul.

Partea cea mai importantă a problemei, în ce campionat va juca „U" nu a fost discutată.

Ea a fost amânată pentru Joi, când va fi discutată de comitetul federal.

Evident, nu se poate face nicio anticipare asupra deciziei comitetului dar credem că nu se poate refuza Universității un loc în prima divizie națională.

„U" ar da campionatului național un suflu nou și o mai înaltă semnificație. Pentrucă — la Sibiu sau ori unde în altă parte — „U" va rămâne același simbol, va continua să ne amintească de Clujul, care nu poate dispărea din sufletele noastre.

F. R. F. A. arată acum o solicitudine, care o onorează. Drumul e liber și precis. „U" trebue să fie pe primul plan al sportului și conștiinței românești.

NEVRARGYL Dr. BOUSQUET
CALMEAZĂ IMEDIAT Durerile de cap și orice nevralgii
La FARMACII ȘI DROGUERII

IN CUTII A 3 TABLETE ȘI 20 TABLETE

Astăseară la Belgrad

TRIMIȘII BOXULUI ROMÂNESC vor susține trei matchuri

în mod normal reprezentanții noștri ar trebui să repurteze tot atâtea victorii

(Urmare din pagina I-a)

rea venită din București și prin care Lucian Popescu sugera punerea titlului în joc.

Aceasta fiind situația nu putem prevede decât un rezultat favorabil campionului nostru Vom face totuși o rezervă determinată de faptul că Lucian Popescu nu a arătat niciodată, în străinătate, adevărata lui valoare.

LUCA POPOVICI CEL MAI DIFICIL ADVERSAR

Ne-am manifestat convingerea că Mielu Doculescu va avea la Belgrad cea mai dificilă misiune pentru motivul că Luca Popovici, adversarul său, are o carte de vizită din care se poate extrage o recomandație. Deține o victorie prin k. o. asupra lui Mihail Fulea, fost campion național la categoria mijlocie și acesta nu-i puțin lucru.

Deși în ziua acestei înfrângeri Fulea nu mai putea fi considerat o forță a pugilismului românesc — lipsise timp îndelungat din public și de atunci nici nu a mai apărut pe ring — victoria repurtată de Popovici nu trebuie desconsiderată, pentrucă nici Doculescu nu a mai fost verificat de mult. Totuși, ținând seama de clasa compatriotului nostru, ne vom manifesta convingerea într'o victorie a lui.

PETRESCU VA INFRUNTA PE INVINSUL LUI SPAKOW

Ilie Petrescu se va răfui în matchul dela Belgrad cu jugoslavul Giuricin, care acum câteva luni a fost învins prin k. o. în repriza a opta — la el acasă — de către Moți Spakow.

Prin această linie, Ilie Petrescu pleacă favorit al întâlnirii întrucât în timpul din urmă el s'a arătat a fi cel puțin egalul lui Spakow. Linia este destul de concludentă spre a nu mai fi nevoie să insistăm asupra șanselor lui Ilie Petrescu.

Buletinul Diviziei Naționale A

4 jocuri în provincie:

două echilibrate și alte două cu favoriți siguri

A patra etapă a Diviziei Naționale A programează șase matchuri, dintre care cele două dela București ies în evidență. Poate contribue la aceasta și faptul că se întâlnesc patru vechi echipe divizionare care — întotdeauna — au oferit spectacole de bună calitate.

Celelalte jocuri care se dispută Duminică, adică cele patru din provincie, sunt mai mult sau mai puțin importante, după locul pe care-l ocupă echipele în clasament, sau după cum este echilibrul forțelor.

MATCHURI ECHILIBRATE LA GALAȚI ȘI PLOEȘTI

Două jocuri apar echilibrate: Galați: Gloria C F. R.—Unirea Tricolor.

Ploești: F. C. Ploești—Mica.

In primul rând, ca și în al doilea match, fiecare din echipe poate câștiga. Adică și echipele gazde și cele oaspe. Pentrucă acestea din urmă sunt de valoare și în formă care le permit să joace cu sanse egale cu ale gazdelor.

De aceea, pe noi nu ne va surprinde dacă atât Unirea Tricolor. cât și Mica vor câștiga sau vor face match nul Duminică.

DOI FAVORIȚI MARI

In schimb celelalte două sianume:

Arad: Gloria—F. C. Brăila.

Timișoara: Ripensia—F. C. Craiova, prezintă un desechilibru de forțe care face din Ripensia și Gloria doi favoriți indiscutabili.

Evident, se poate întâmpla ca F. C. Brăila și F. C. Craiova să opună o rezistență mai mare decât s'ar aștepta adversarii, dar nu vedem cum ar putea să realizeze un draw. Asta în cel mai bun caz.

Wetzer III joacă astăzi half stânga contra VENUSULUI

Feroviarii și-au alcătuit echipa definitivă pentru matchul cu Venus de astăzi. Iat-o:

P. Rădulescu-Slivăț, Lengheriu - Vintilă Rășinaru, Wetzer III-Auer, Radu, Florian, Baratki, Gavrilescu, Bogdan.

Cum se vede, între Costea și Wetzer III a fost ales ultimul.

În ședința de aseară, Biroul federal F.R.F.A.

a completat comisia C.R., a decis convocarea Comitetului Federal pentru Joi și a luat și alte decizii importante

Biroul federal F.R.F.A. s'a întrunit aseară sub președinția d-lui col. Lupașcu și în prezența d-lor: proc. Birăescu, Alfred Fulga, A. Căpățână, Petrovici, O. Luchide, Liviu Fulga, Denis Xifando.

In cursul acestei ședințe, biroul a luat o serie de hotărîri importante, printre care și acelea care privesc soarta clubului Universitatea din Cluj și corpul arbitrilor, despre care scriem în altă parte a ziarului.

Vom da mai jos celelalte decizii ale acestui birou.

Biroul a luat act de raportul d-lui Liviu Iuga asupra matchurilor pe care le-au susținut la Belgrad echipele naționale A. și de juniori.

Deasemenea, a luat act și de completarea raportului d-lui Niculae Popa, privind comportarea unor juniori la Belgrad, comportare care a fost sancționată.

Cererea clubului Politechnica din Timișoara, de a fi admisă în divizia națională B, a fost trimisă comitetului federal.

A aprobat cererea clubului Lupeasca din București, de a-și schimba numele în cel de Sănătatea.

Comisia cupei României fiind descompletată, biroul a completat-o numind pe d. maior Roșu, fostul președinte al clubului Mureșul din Tg. Mureș.

Apoi, biroul a dat drept de antrenor jucătorului Munteanu, fostul internațional clujan și a afiliat gruparea Sportul Românesc.

Ședința de aseară a Comisiei superioare de apel

Comisia superioară de apel s'a întrunit aseară, luând următoarele decizii:

A admis apelul grupării Industria Sârmei contra deciziei prin care i s'a dat pierdut matchul de campionat, disputat contra echipei Cimentul.

A admis și apelul jucătorului Fieraru, astfel că acesta are drept de joc la Venus.

In schimb, a respins apelul introdus de gruparea C.F.R. din Turnu-Severin, cu privire la jucătorul Brassoy.

Astăseară la „TIR"

Al doilea spectacol de calitate în perspectivă

Astă seară gruparea „Tirul", cea mai veche formație sportivă românească, ne va servi o nouă reuniune de box amator care făgăduește să fie la înălțimea celeia cu care, Sâmbăta trecută, maestrul Toma Panaitescu și-a reînceput activitatea de propagare a sportului cu mănuși.

La ora 20 și 30, conducătorul secțiunii de specialitate a asociației „Tirul" va prezenta, în incinta bazinului din Splaiul Independenții Nr. 1 pe cei 18 amatori cari figurează pe programul întrunirii și după salutul către M. S. Regele Mihai I, primul match va începe

Privită în ansamblu, reuniunea grupărei „Tirul" se prezintă la fel de bine ca și precedenta. Deși pe program nu figurează Lucian Popescu, campionul Europei la categoria pană, care rândul trecut a apărut într'un gustat match de antrenament, succesul făgăduit nu este cu nimic mai prejos celui repurtat de precedenta manifestare din incinta bazinului.

Spre a nu șterge frumoasa impresie lăsată de organizarea de Sâmbăta trecută, maestrul Panaitescu a făcut tot posibilul să-și asigure concursul celor mai buni amatori din București și astăseară vom vedea evoluând pe ring tot ce au asociațiile: „Turda", „A. C. T." „Sportul Studențesc" și „Tirul" mai bun.

Revanșa dintre Mehedințeanu și Câlcic stă la loc de cinste, alături de întâlnirile: Constantin Tudose — M. Mațarin, Marin Dobrescu-Radu Alexandru, etc.

Acestea fiind spuse, reamintim

PROGRAMUL

Aurel Mehedințeanu (Turda — Al. Câlcic (S. S.).

M. Dobrescu (Turda) — R. Alexandrescu (Tir).

Ilie Grigoraș (Turda) — Florea Țucă (Tir).

C-tin Tudose (Turda) — M. Mațarin (B. S.).

Petre Păun (A. C. T.) — M. Bălan (Turda).

Traian Ion (N) — Cr. Teodorescu (Tir).

Grossu Nicolae (B. S.) — Arpad Turjoi (A. C. T.).

Mario Pamalo (B. S.) — S. Constantin (B. S.).

Stancu Brebenel (B. S.) — Stamate Ion (A. C. T.).

MATCH DE ANTRENAMENT

Ștefan Bogdan — Ludovic Sângheorghe — Ion Chiriac.

O INTERESANTA COMPETIŢIUNE SPORTIVA

Cupa Romcomit - concurs poli sportiv

Ieri după amiază a început pe terenurile Telefon Clubului de la Floreasca o interesantă competiţiune poli sportivă, între societăţile sportive Telefon Club şi As. Sp. a Băncii Italo-Române.

Concursul constă din probe de înnot, canotaj, tennis, ping pong şi volley-ball.

„CUPA ROMCOMIT" DUPĂ PRIMA ZI „TELEFON-CLUB" CONDUCE CU 60-39 G. BENEDETTI, REVELAŢIA CONCURSULUI

In prezenţa unei asistenţe numeroase formată în majoritate din funcţionarii Băncii Italiene şi cei ai Soc. de Telefoane, printre care remarcăm pe d-nii: Dir. Gino Benedetti, G. Reatto, Palmich, Vasilescu, Drăgulescu dela Bancă şi pe d-nii: Dir. Aslan, din ing. Părlea, Constantinescu şi Belicov, dela Telefoane, s'a disputat matchul polisportiv între susnumitele societăţi.

INOT

Proba de 100 m. liber domni a revenit lui Traian Petruţ, fost campion, nume bine cunoscut. Insă revelaţia a fost tânărul Giulio Benedetti, care a rezistat excelent cursei condusă într'o alură drăcească de Traian.

La 100 m. brasse domni tot Traian Petruţ a triumfat. Cursa a fost foarte interesantă şi strânsă până la 70 m. când Filippo Stea, lipsit de suflu a trebuit să cedeze. Având însă în vedere valoarea adversarului performanţa lui Stea este de relevat.

La 400 m. liber domni ca şi la 100 m. G. Benedetti a avut adversar un specialist pe această distanţă în persoana lui Loculeanu.

CANOTAJ

Schiff. La această probă adversarii s'au prezentat foarte bine pregătiţi. Până la 10 m. de potou nu se ştia cine va învinge, însă cu un efort, Petrică Mateescu a câştigat, dovedind că este un specialist la această probă.

Gig. 2x1. Această cursă a revenit îmbarcaţiunii condusă de d. ing. Părlea. A fost cea mai disputată probă la canotaj, căci până aproape de potou nu se ştia cine va eşi învingător. Până la urmă îmbarcaţiunea lui Udenio Pugliese a trebuit să cedeze în faţa specialiştilor dela Telefon-Club. Cu această ocazie ambele îmbarcaţiuni au doborît recordul telefoniştilor pe distanţa de un kilometru.

TENIS

La Tenis, atât Mişu Poenaru Bordea cât şi G. Insam şi-au învins adversarii. Primul a învins pe Bellu cu 6-1 şi 6-2 iar secundul cu 6-2 şi 6-4.

Poenaru este destul de bine cunoscut pentru a-i aduce laude, însă performanţa lui Insam este excepţională având în vedere valoarea adversarului şi faptul că pentru prima oară concurează în match oficial.

PING—PONG

Sandy Ivanovici a câştigat matchul cu Adania foarte uşor. La matchul Bardera-DeVittor a fost o luptă aprigă, deoarece forma impecabilă a lui Ricardo a pus la grea încercare pe Bardera.

VOLLEY—BALL

Primul set a fost la discreţia Telefoniştilor, cari au câştigat setul la 5 însă în al doilea set cei dela Banca Italiană au revenit şi au câştigat setul la 10.

Ultimul set şi în acelaşi timp şi cel decisiv a fost foarte disputat. După ce bancarii au avut matchball la 11 au slăbit alura şi au pierdut matchul la 14. S'au remarcat dela învingători în primul rând Niculescu-Chinezu, autorul moral al victoriei, în ordine Chrissoghelos şi Romică Peligrad. Dela învinşi cei mai buni au fost Poenaru Bordea, DeVittor şi Pignatelli. Reuniunea a fost impecabil regizată şi aceasta se datoreşte neobositilor conducători ai TELEFON-CLUBULUI d-nul ing. Părlea şi Costică Herold, care are şi meritul de a-şi fi pregătit în mod strălucit participanţii.

REZULTATELE TECHNICE

Innot, 100 liber domni

1. Traian Petruţ 1' 31" (T-C).
2. Giulio Benedetti 1' 37" (B-I).

100 brasse domni

1. Traian Petruţ 1' 59" (T-C).
2. Filippo Stea 2' 10" (B-I).

400 liber domni

1. Loculeanu (T-C) 8' 53" 3/5.
2. G. Benedetti (B-I) 8' 53" 4/5.

Canotaj-Schiff

1. P. Mateescu (T-C) 2' 47".
2. G. Benedetti (B-I) 2' 55".

Gig 2x1

1. Părlea, Mateescu, Hanuşac 2' 53" 4/5 (T-C).
2. Armando, Pugliesi, Udenio 3' 04" (B-I).

Tennis

Mişu Poenaru Bordea (B-I) — Bellu (T-C) 6/1, 6/2.

Insam Giuseppe (B-I) — Aslan (T-C) 6/4, 6/2.

Volley-ball

Telefon Club — Banca Italiana, 15-5, 10-15, 15-14.

Ping-pong

Ivanovici (T-C) — Adania (B-I) 2-0.

Bordera (T-C) — De Vittor (B-I) 2-0.

Ivanovici-Bordera (T-C) — Adania-DeViitor (B-I) 2-0.

Generalul Virgil Bădulescu conducător al sportului românesc?

D. general Virgil Bădulescu

Se anunţă cu mai mare sau mai mică certitudine că în noua organizare a sportului românesc, d. general Virgil Bădulescu va avea un rol de frunte.

Realizarea acestor anticipări nu mai trebue comentată pentru că toată lumea este de acord că ea va fi fericită pentru sportul românesc de structură românească.

Personalitatea generalu lui Virgil Bădulescu? O cunoaştem toţi, cari am trăit cât de puţin în ambianţa sportivă românească, e prezentă vie şi puternică în aerul şi în fiecare colţ al celui mai mare stadion al ţării, al celui mai modern stadion al sud-estului european.

Frazele sunt de prisos Personalitatea generalului Virgil Bădulescu se refuză comentariilor.

Şi ar fi poate o impoliteţe frazele pentru un om, care a preferat elocvenţa sobră şi invincibilă a faptelor.

IN ITALIA PROFESIONIŞTII şi AMATORII ACTIVEAZA INTENS

Se organizează reuniuni la Roma, Milano, Florenţa, Bologna, etc.

Italia se găseşte de câteva luni în plin război. Cu toate acestea, activitatea în diferite ramuri sportive nu a fost întreruptă la nici un moment şi aceasta datorită faptului că mai marii statului fascist au înţeles cât de folositoare sunt manifestările de regenerare a rasei umane.

Din punctul de vedere al activităţii, sportul cu mânuşi nu face notă discordantă în Italia. Reuniunile, mai puţin pretenţioase ca de obicei — este perfect adevărat — se desfăşoară în mod regulat la Roma, Milano, Florenţa, Bologna, etc.

Astfel, în ultimele cinci zile, amatorii şi profesioniştii s'au împărţit onorurile întrunirilor desfăşurate în oraşele mai sus citate şi pretutindeni spectacolele au fost vizionate de un public destul de numeros.

In rândurile ce urmează ne vom ocupa pe scurt, de rezultatele mai principale înregistrate în cursul acestor reuniuni şi vom insista în treacăt şi asupra proectelor pentru viitor.

La Roma s'a ţinut o întrunire mixtă la care au participat şi patru profesionişti. Cu această ocazie Mangialardo (pană) a învins la puncte pe Baiocco şi Buratti (mijlociu) a terminat la egalitate cu Martinelli.

In aceiaşi seară, la Bologna, reprezentativa amatoare a oraşului a învins cu o victorie în plus, selecţionata oraşului Florenţa.

Acum trei zile, la Milano s'au desfăşurat mai multe reuniuni amatoare şi Florenţa a adăpostit de asemenea câteva întruniri deschise purtătorilor hermineĭ albe.

Deci, activitatea pugilistică în Italia este în toi.

In ce priveşte viitoarele proecte este de semnalat, în primul rând, organizarea matchului Oldcini-Rossi, pentru titlul italian la categoria semi-grea, pe care primul îl deţine. Intâlnirea a fost fixată pentru data de 26 Octombrie şi se va desfăşura la Bologna.

Ultima finală a campionatelor de tennis ale A.S.F.C.

se joacă azi după amiază

Ultima finală a campionatelor de tennis ale A. S. F. C. se dispută azi după amiază, începând dela ora 15, pe terenul A.S.F.C. din str. Vasile Boerescu No. 9.

Pentru această ultima etapă s'au calificat perechile Mircea Poenaru-Bordea, Lucescu şi Tr. Popovici, dr. Lascăr.

Prima şansă s'ar părea că aparţine primei perechi, dar numai în cazul când Mircea Poenaru-Bordea este complet restabilit.

Finala se va desfăşura în prezenţa d-lui primar general I. G. Vântu.

La sfârşitul jocului va avea loc o mică solemnitate, cu care prilej se vor împărţi premiile câştigătorilor.

Venus se mută

Venus se mută!..

Dar nu gruparea, ci numai sediul.

Şi anume, de Sf. Dumitru, sediul „negrilor" va fi la arena Venus, într'una din camerele de sub tribună.

Nimic important în şedinţa de eri a comitetului central al U.F.S.R.

Toate anticipările senzaţionale au fost desmînţite de alura normală a şedinţei şi de hotarârile cu nimic revoluţionare ce s'au luat

In jurul şedinţei comitetului central de aseară s'a făcut mult sgomot pentru nimic. S'au făcut unele afirmaţii care, cum se va vedea mai jos, s'au dovedit a fi neintemeiate.

Intr'adevăr, iată ce a decis aseară comitetul prezidat de d. George Plagino şi la care au luat parte d-nii contra-amiral adj. Păiş, col. Pălăngeanu, col. Lupaşcu, rector Stoicescu, C. Manuilă, M. Savu, V. Canarache, Neagu Boerescu, Boicescu şi Al. Cantuniari:

*

Comitetul central U.F.S.R. a fost completat prin cooptarea d-lor general adjutant A. Manolescu şi colonel Emil Pălăngeanu Lupaşcu.

*

Iar vice-preşedinte al U. F. R. S.-ului, în locul d-lui gen. Ilasievici, a fost ales d. colonel Emil Pălăngeanu.

*

Au fost ratificate toate procesele verbale ale comitetului şi biroului permanent U. F. S. R.

*

Demisia înaintată de d. Petre Angelescu, dela preşedinţia federaţii de volley şi basket, a fost primită şi a fost numit d. judecător Calea la conducerea acestui for. D. jud. Calea a fost vice-preşedintele acestei federaţii.

In ce priveşte preşedinţia federaţiei de rugby, cum d. Mihail Savu a renunţat să conducă acest for, comitetul central U. F. S. R. a numit pe d. Tănăsescu.

*

In sfârşit, Comitetul a luat act de declaraţia d-lui Neagu Boerescu, care a anunţat că renunţă la orice retribuţie pentru postul de director general al U.F.S.R.-ului.

*

Aşadar, nu este nimic din ceea ce se anticipa cu privire la scopul şedinţei de aseară a Comitetului central U.F.S.R. Nimic altceva decât ceea ce am scris noi în numărul nostru de eri.

In finala „Cupei Regina Marioara" Germania-Ungaria 1-1

după prima zi

Berlin, 4 (serviciul nostru special). — **Pe terenul clubului Blau-Weiss a început azi matchul de tennis dintre echipele femenine ale Germaniei şi Ungariei, contând ca finală a competiţiei dotată cu „Cupa Reginei Marioara".**

Ambele echipe înregistrând câte o victorie, rezultatul primei zile este 1:1.

Rezultatele tehnice au fost:

Somogyi (U.) b. Ulistein (G.) (:4, 6:3.

Käppel (G.) b. Jurits (U.) 2:6, 6:4, 6:3.

Matchul va continua mâine cu partida de dublu doamne.

Editura Societăţii Anonime „Universul", Bucureşti, Str. Brezoianu No. 23—25 — România

BIBLIOTECA „ASOCIAȚIEI" SIBIIU

Taxa poștală plătită în numerar conform aprobării dir. generale p. t. t. nr. 24.464/939

2 LEI

UNIVERSUL sport

8 PAGINI

275-1940

Redacția și Administrația: Palatul „UNIVERSUL" str. Brezoianu 23—25. Telefon Centrala 3.30.10; Redacția 5.72.81 Redactor responsabil EUGEN DUMITRESCU

Proprietar: „Universul" S. A. Adm.-delegat: STELIAN POPESCU Înscris sub No. 167 Trib. Ilfov

Nr. 275. — Anul III BUCUREȘTI.—Miercuri 9 Octombrie 1940

ABONAMENTE: Pentru grupări sportive 1000 lei anual

1 an LEI 500
6 luni LEI 270
3 luni LEI 150

Din culisele etapei a patra... Taenzer, urmașul lui Bindea Invingătorii spectatori Atacul fantomă

Unul din cei mai buni jucători ai Ripensiei în matchul cu F. C. Craiova a fost Pintzer... extremul dreapta care l-a înlocuit pe eliminatul Bindea.

Pintzer... un nume nou în footballul nostru. A jucat foarte bine. A driblat, a centrat precis și a marcat. Tot ceeace se poate cere dela o extremă.

Numai că departe de a fi un demn urmaș al lui Bindea, Bindea este un demn urmaș al lui Pintzer, care în realitate nu-i altul decât Mișa Taenzer.

Cum a devenit Taenzer, Pintzer e foarte greu de precizat.

Combinații glasul incert al corespondenților, legătura telefonică foarte defectuoasă Duminică și convingerea tuturor că Tänzer nu mai putea juca și poate veți găsi explicația. Pentrucă lynotipiștii nu vor să recunoască greșala.

*

Și pentrucă tot este vorba de matchul Ripensia—Craiova să mai fie remarcat un lucru, în orice caz interesant.

Scorul a fost deschis de F. C. Craiova, dar performanța aceasta nu a impresionat de loc pe timișoreni. Pentrucă imediat după ce a fost marcat acest goal, Opreanu și Felecan au trecut pe linia de centru și matchul s'a disputat

(Continuare in pag. 3-a)

Marinescu șutează

Vor retrograda patru echipe din divizia Națională A?

...Da dacă va fi programată în prima divizie națională Universitatea din Cluj

In altă parte a ziarului, arătăm că numărul echipelor din prima divizie națională va fi cel mult 13; dacă va fi reprogramată Universitatea.

Evident, că prin programarea fostei grupări clujene, se va modifica și sistemul de retrogradare.

„La sfârșitul campionatului acesta va trebui să să avem în divizia națională A nouă echipe", ne-a spus un oficial de mare importanță în F.R.F.A.

Aceasta înseamnă că dacă Universitatea va fi programată în divizia A, de comitetul federal de Joi seară, vor trebui să retrogradeze patru echipe.

In locul lor vor promova însă numai trei echipe; capii celor trei serii divizionare B.

Dacă „U" va fi introdusă în locul unei grupări ce eventual s'ar retrage, nu se va schimba nimic în mecanismul de retrogradare și promovare.

Vor promova și retrograda trei echipe.

Ordinea de zi a Comitetului Federal de Joi

In cursul zilei de eri, secretariatul federației române de football a lansat convocările pentru Comitetul Federal de Joi 10 crt.

Ședința va începe la ora 20 și va fi consacrată unei ordini de zi foarte reduse: trei memorii, care cer promovări în divizii.

Intr'adevăr, ordinea de zi cuprinde următoarele trei puncte:

1. Memoriul grupării Universitatea, care cere reintroducerea în Divizia Națională A.

2. Memoriul grupării Victoria, care cere același lucru.

3. Memoriul grupării Politechnica din Timișoara cu privire la admiterea ei în Divizia Națională B.

Firește, va fi și un punct „Diverse".

Woike, campionul olimpic la aruncarea greutății inițiind pe instructoarele Kraft d. Freude care urmează un curs de atletism la Academia de Educație Fizică din Berlin

D. col. adj. A. Manolescu președintele federației române de ski, a fost avansat general

D. col. adj. A. Manolescu, președintele Federației române de ski, a fost avansat la gradul de general de brigadă.

Programul șaisprezecimilor Cupei României alcătuit în proect

După cum am anunțat, Miercuri seară se va întruni Comisia Cupei României pentru a alcătui programul celei de a treia etape a Cupei, adică a șaisprezecimilor de finală, care se vor disputa la 27 Octombrie. De remarcat că în această etapă de Cupă vor intra și echipele din Divizia Națională A.

De fapt, proectul de program a fost alcătuit și Miercuri seară numai se va da publicității programul definitiv.

Football Football Football Football Football Football Football Football

Tot Auer conduce şi anul acesta în clasamentul goal-getterilor

După patru etape, clasamentul goal-getterilor se prezintă cu acelaş leader de anul trecut : Auer, bătrânul Auer, al cărui shot i-a adus opt goaluri cu care conduce în clasament.

Iată acest clasament :

3 goaluri : Auer.
6 goaluri : Marcu.
5 goaluri : Gică Popescu, Batrin.
4 goaluri : Chereşlădeanu, Zsizsik.
3 goaluri : Beraru, Dura, Humis, Bindea, Cucula, Codreanu.
2 goaluri : Bogdan, Sipos, Ştefănescu, Mihăilescu, Ivănescu, Iancu, Cociuban II, Pop Vasile, Iordache, Paraschiva, Criciotoiu, Thierjung, Toth II, Covaci, Alexandrescu.
1 goal : Nagy, Niculescu, Constantinescu - Grecu, Marinescu, Teucean, Pop (Mica), Lulu Mihăilescu, Sonny Niculescu, Micu, Csipai, Mumbeamu, Siclovan, Henegar, Pop (Gloria), Carciog,

AUER

Lupaş, Ene, Petea, Pascaru, Bocşa (FC. Ploeşti), Lazăr, Taenzer, Cotormani, Szutor (Gloria CFR.).

In proprie poartă au marcat : Siclovan (Gloria), Slivăt (Rapid), Negrescu (Venus).

Au fost delegaţi arbitrii jocurilor dela 20 Octombrie

DIVIZIA NAŢIONALA A

Bucureşti : Unirea Tr.—Rapid, arb. L. Caciuc (Buc.).
Bucureşti : Venus—F. C. Brăila, arb. V Vartolomeu (C-ţa).
Ploeşti : F. C. Ploeşti—Sp. Studenţesc, arb. Gheberkoff (Galaţi).
Arad : Gloria—Mica, arb. D Constantinescu (Timiş).
Timişoara : Ripensia—UDR. arb. Gabriel Russu (Turda).
Galaţi : Gloria CFR—F. C. Craiova, arb. A. Creţu (Buc.).

DIVIZIA NAŢIONALA B.

Seria I

T.-Severin : C.F.R. — Rapid, arb. P. Păunescu (Craiova).
Reşiţa : SSMR. — Electrica, arb. Jianu A. (Lugoj).
Timişoara : CAMT.—Chinezul, arb. A. Chicin (Timiş).
Lugoj : Vulturii—Crişana CFR arb. Ritter (Timiş).

Seria II-a

C. Turzii: Ind. Sârmei—ACFR arb. Rat V. (Mediaş).
Călan : Metalosport — Jiul, arb. Huniade A. (Alba Iulia).
Simeria : CFR—Minerul, arb. căp. Beldiman (Adjud).
Turda : Cimentul-Vitrometan, arb. Ionescu Gh. (Braşov).

Seria III-a

Bucureşti : Olympia - Juventus, arb. Ionescu B. (Ploeşti).
Bucureşti : Turda - Prahova, arb. B. Zamfirescu (Buc.).
Brăila : Fr. Română — A. S. Constanţa, arb. Profite (Galaţi).
Iaşi : At. Tătăraşi — D.V.A., arb. Trandabur (Buc.).

ASOCIAŢIA ANTRENORILOR DE FOOTBALL

Comunicat

Asociaţia antrenorilor de football din România se adresează din nou către toţi membrii acestei asociaţiuni, de a-şi achita cotizaţiile lunare.

Intrucât se constată că unii colegi nu şi-au îndeplinit aceste obligaţiuni, asociaţia va lua cele mai severe măsuri, pentru respectarea lor.

Numai uniţi şi luptând pentru binele Asociaţiei, suntem în măsură să apărăm interesele profesionale ale colegilor noştri.

In consecinţă, aşteptăm ca apelul nostru, să găsească înţelegerea deplină a tuturor antrenorilor.

Olympia se antrenează mâine cu Generala

In vederea matchului dela Ploeşti, Olympia se antrenează mâine la A. C. S. A. cu formaţia districtuală Generala.

Partida se va disputa la ora 15 pe arena A. C. S. A.

RECRUTARI DE PITICI

Pentru a-şi mări pepiniera, Olympia face recrutări de pitici.

Tinerii cari vor să facă parte din echipa de pitici a Olympiei se pot prezenta Joi după amiază la ora 15 pe terenul A. C. S. A., unde maestrul Steinbach va alege pe acei cari promit.

Deoarece în matchul de juniori susţinut Duminecă de Olympia, mai mulţi jucători au comis acte de indisciplină, vor fi aspru sancţionaţi.

In locul lor vor fi introduşi în echipa de juniori mai mulţi pitici talentaţi.

Districtualele la loc de cinste în Cupa României

Ce echipe s'au calificat pentru turul următor

In cadrul Cupei României s'a desfăşurat Duminică o etapă normală. S'au înregistrat foarte mici surprize, — aşteptate oarecum, aşa încât îşi pierd caracterul de surprize.

Din nou formaţiunile districtuale au făcut figuri frumoase, calificându-se în dauna divizionarelor B. Astfel Socec Lafayette după ce a fost condus la două goaluri diferenţă, şi-a revenit eliminând Prahova.

C.F.R. din Timişoara a eliminat SSMR cu categoricul scor de 5—0.

S'au calificat pentru etapa următoare, care se dispută la 27 Octombrie, următoarele formaţii :

Districtuale :

Socec Lafayette — Bucureşti.
CFRB Tr. — Bucureşti.
Militari — Bucureşti.
Leonida sau Sp. Muncitoresc — Bucureşti.
Voina (Braşov) — Carmen (Bucureşti).

Divizionare B. :

Juventus — Bucureşti.
Olympia — Bucureşti.
A. S. Constanţa — Constanţa.
Fr. Română — Brăila.
Rapid — Timişoara.
Electrica — Timişoara.
Chinezul — Timişoara.
CFR. Crişana — Arad.
Metalosport — Calan.
Jiul — Petroşani.

Rejucări :

Carmen — Voina la Bucureşti.
SAI — At. Tătăraşi la Iaşi.
Leonida — Sp. Muncitoresc la Bucureşti.

GRUPARI NEAFILIATE

VULTURAŞUL—A. S. VICTORIA 4—0 (1—0)

In faţa a 350 spectatori, Vulturaşul a susţinut un match amical cu A. S. Victoria.

Punctele au fost marcate de : Boeru 3, şi Ionel 1. Cel mai bun din 22 Gică Boeru; restul, în notă. Vulturaşul a aliniat următoarea formaţie : Ionescu; Nelu, Petrică; Jean, Nicu, Bibi; Sandu, Ionel, Boeru, Victor, Sile.

F. C. DRAGALINA—A. S. PLUMBUITA 4-0 (1-0)

Duminică, 6 Oct., pe terenul Dragalina, a avut loc matchul de mai sus, în cadrul grupărilor neafiliate. Jocul s'a desfăşurat într'un tempo rapid, victoria revenind echipei gazdă, care a dominat majoritatea timpului. Scorul îl deschide Panait din „11 m." rezultat cu care se termină repriza. După pauză, Panait marchează din nou, iar Simion înscrie de două ori.

Dela Dragalina, s'a remarcat întreaga echipă, în special Panait şi Silică.

A arbitrat corect şi imparţial, penalizând toate greşelile d. Teocle Hiropede.

Dragalina : Ionel, Gogu, Pandele I., Nicu, Mircea, Gică, Pandele II, Silică, Simion, Panait, Gogu II.

Numeroase reclamaţii la comisia de transferări

In ultima sa şedinţă, Comisia de transferări FRFA a luat în discuţie reclamaţia grupării Metalosport din Călan contra jucătorului Remus dela ACFR, acuzându-l că a luat suma de lei 2.050 pentru a semna pentru ea. Comisia a decis să ceară grupării ACFR o declaraţie semnată de Remus în legătură cu această reclamaţie.

Deasemenea a invitat gruparea Gloria CFR să-i dea relaţii în legătură cu reclamaţia jucătorului Bodea, care pretinde suma de lei 10.000 drept restanţă de salariu şi care cere rezilierea contractului.

Aceleiaşi grupări din Galaţi i s'au cerut relaţii în privinţa reclamaţiei grupării Mica din Brad, care comunică faptul că jucătorul Justin a luat suma de 17.250 lei şi prezintă drept dovadă o chitanţă semnată de jucător.

OLYMPIA va avea un preşedinte şi o conducere nouă

In ultimul timp ,Olympia a realizat o serie de performanţe slabe, cari nu corespund cu valoarea echipei.

A pierdut în divizia naţională B un match pe teren propriu şi a câştigat greu partida de cupa României cu S. T. B.

In ambele matchuri Olympia a aliniat o echipă incompletă.

Toate acestea trebuesc puse în legătură cu criza de conducere a clubului.

In câteva zile această criză va fi sancţionată. Gruparea va avea un nou preşedinte, iar în comitetul de conducere vor fi cooptate câteva personalităţi importante.

Această soluţionare va avea o influenţă fericită şi asupra echipei, căci ea va putea alinia acum formaţia completă.

Convocări

● SPORTUL ROMANESC convoacă astăzi 8 Octombrie, la antrenamentul general, pe terenul „Rahova" la ora 3½ pe următorii jucători :

Florescu, Negrescu, Predescu, Ivan D., Popescu I., Tunăreanu, Fodor, Slev, Nenea Gogu, Voinescu R., Bogdan Şt., Zainea, Motanu C., Moşoiu, Preda, Sergiu şi Iorga M.

Absenţele sunt inadmisibile.

● TURDA convoacă pe toţi jucătorii săi I şi II, precum şi juniori la antrenament, astăzi 3 Octombrie.

Sunt rugaţi să vină cu tot echipamentul ce-l posedă.

● P. T. T. convoacă pentru Miercuri 9 crt., următorii jucători totdeodată urmând să se facă şi echipa primă : Vasile Slăvescu, Sterpan, Tănase, Stănescu I şi II, Popescu I şi II, Aurică, Popa, Stan, Costel Petrescu, Costel Ionescu, Săndulescu, Zeitz Georgescu, Ruse şi Verbiţă.

● DREPTATEA convoacă astăzi 8 Oct., la orele 3 precis pe terenul „Turda" la antrenament pe următorii jucători: Mehedinţeanu, Jean Ionescu, Demetrescu Valentin, Preda Mihai, Jean Covadea, Mircea Tunsoi, Horincariu Alex. Istrătescu D-tru, Stoicescu Grigore, Drăghici, Sterică Georgescu, Andrulă, Novac George, Toni Popa, Filip Nae, Dragu, Nacu, Cacarumbas, Bucşa Ion, Gogu Predoiu, Ionel Bonciu şi în mod special pe: Mehedinţeanu şi Ovidiu Ionescu.

Deasemeni „Dreptatea" aduce la cunoştinţa membrilor săi să ia parte la şedinţa ce se va ţine în aceiaşi zi seara la orele 8.30 precis în sala „Energia" din str. Cavafii Vechi No. 3 (piaţa Sf. Gheorghe).

● A. S. DISTRIBUŢIA şi Juventus convoacă pentru astăzi 8 crt., ora 15 p. m. în Piaţa Victoriei pentru a face deplasarea la teren la antrenament, — pe toţi jucătorii primei echipe.

● A. S. „VERGU" convoacă pentru Miercuri 9 crt., ora 20.30 la sediul său din str. Th. Speranţa 182, pe toţi membrii săi din comitet pentru a se comunica importante deciziuni, cu privire la juniori.

D-ni Ing. Georgescu şi Şt. Covaci sunt rugaţi a veni neapărat.

● A. G. E. R. convoacă pentru Miercuri 9 Octombrie 1940, la ora 15, pe terenul A.C.S.A., la antrenament, pe toţi jucătorii săi.

SPECTACOLE

Teatre

NAŢIONAL: Ion al vădanei.
STUDIO „V. ALECSANDRI": Oraşul nostru.
TEATRUL DIN SARINDAR: Relache
COMEDIA: Blockhaus.
REGINA MARIA: Papa se lustruieşte.
MUNCA ŞI VOE BUNA: D'ale carnavalului.

Cinematografe

ARO: Taifun şi jurnal nou.
SCALA: Stânca de mărgean
CAPITOL „Furtuna" şi jurnal
TRIANON : Cei 3 Codonas şi jurnal cu ultimele evenimente.
CARLTON: La răscruce de vânturi şi jurnal.
SELECT: Tunelul.
FEMINA : Anton cel Groaznic.
ARPA: Secretul celor 13 mascaţi (seria II şi ultima) şi jurnal de războiu.
PALAS BULEVARD: Eu sunt Sebastian Ott şi Prietenoa noastră moartea.
REGAL : Bel Ami.
ROXY : Balalaica.
SAVOY: Vin ploile şi Tentaţie.
ELYSEE: Dragoste jertfită şi Sally, Iryne şi Mary. Pe scenă revista: „Bal la Elysée".
BIZANTIN: Nu sunt criminal şi Andy Hardy cowboy.
FORUM : Fetiţele au crescut şi Dreptatea nopţii.
OMNIA : D. Topper divorţează. Viaţa e un joc şi trupa de reviste Titi Mihăilescu.
RIALTO: Brigada Nordului şi Vârteju.
NISSA: Hotel pentru femei şi Clubul trăznăilor.
AIDA : Femei deschideţi ochii şi Doi camarazi.
AMERICAN: Variété şi Dansul vieţii.
BARCELONA: Gorila şi Sally, Irene şi Mary.
CARMEN: Ultima aventură a lui Sherlok Holmes şi Fiicele d-nei Masters.
COTROCENI : Emigranta. La capătul pământului şi jurnal.
DICHIU : Omul cu masa de fier şi Femei bănuite.
DACIA: Lupul singuratic la Paris şi Parada vedetelor.
DIANA: Misiunea d-rului Kildare şi Stan şi Bran la Holywood.
EDISON: Jungla morţii şi Cuceritorul.
FRANKLIN : Dincolo de ziduri şi Fugara.
FLORIDA: Romanţa întunericului şi Invitaţie la fericire.
GLORIA: Vorbeşte-mi de dragoste şi Agentul G intră în acţiune.
GRAND : Trei fetiţe dulci şi Ora fatală.
IZBANDA: Viena—Petrograd şi Aventuriera.
ILEANA: Ebigranta şi Maharadjahul din Hollywood.
LIZEANU: Sergentul Berry, Alarmă în noapte şi ansamblu de reviste.
LIA: Steaua Nordului şi Parisul la miezul nopţii.
LUCIFER : Se lasă noaptea şi Tigrul din Arizona.
LILLY : Drapelul şi Războiul fulger.
MILANO: Melodia iubirii şi Vacanţa.
MARCONI: Stăpânitorii mărilor, Trecutul doamnei Lancret şi trupa de reviste M. Beţan.
MARNA: Vreau să-mi însel bărbatul, Câştigătorul derbyului şi compania de reviste Titi Mihăilescu.
MODEL : Calvacada fantastică şi Trei fetiţe dulci.
MIORIŢA: Parnell şi Necunoscuta.
NONI : Sergentul Berry şi Secretul Mării Roşii.
NERO: Procesul Mariei Laforge şi S'au cunoscut şi s'au iubit.
ODEON : Cei patru cavaleri, Marinarii veseli şi Intoarcereea în ţară a M. S. Reginei Mame Elena şi jurnal U.F.A.
PELEŞ : Oraşul blestemaţilor şi Un înger de faţă.
PARIS : Cei 4 cavaleri, jurnal românesc cu serbările legionare şi jurnal Ufa de război.
PACHE: Fugara şi Noaptea amintirilor.
REX: Casa de corecţie şi Invitaţia la dans.
RAHOVA: Fetiţele au crescut şi d-şoară Brent.
SPLENDID: Indiscreţii şi Agentul mascat.
TOMIS: Secretul şi Luna de miere la Paris.
UNIC : Paris la miezul nopţii şi Steaua Nordului.
UNION: Pacific şi Stan şi Bran în Eroi fără voe.
UNIREA: Omul cu masca de fier şi Divorţul d-nei X
VENUS : Zenobia şi Doamna din Malacca.
VERGU : Gorila cu fraţii Ritz, Spaima deşertului şi jurnal.
VOLGA : Femei... deschideţi ochii şi Prizonierele deestinului.
VOLTA BUZEŞTI: Mocirla şi Salvatorul vestului.

Football Football Football Football Football Football Football

Buletin divizionar

DUPA PATRU ETAPE

constatarea este aceeaşi: nivelul foot-ballului a scăzut

111 GOALURI IN 24 MATCHURI...

Intre vechii şi noii divizionari A

Etapa, ale cărei matchuri s'au consumat Duminică, a confirmat în totul previziunile noastre. Favoriţii au câştigat, iar singurele rezultate care ar părea surprize s'au înregistrat la matchurile din provincie care erau cele mai echilibrate! Mica şi Unirea Tricolor au jucat cu şanse egale şi comportarea de pe teren le-a adus două puncte foarte preţioase.

*

Şi jocurile acestei etape au permis însă constatarea că nivelul footballului nostru a scăzut mult. Calitatea jocului, ca şi comportarea materialului de care dispune soccerul românesc, au lăsat mult de dorit în cele patru etape consumate până acum! Cauzele sunt multe şi variate, dar nu le vom comenta aici, rezervându-ne dreptul de a ne ocupa într'unul din numerele noastre viitoare.

Vom sublinia numai atât, că footballul este în regres.

Si este destul de trist.

*

Nu este nici un secret că anul acesta avem în Divizia Naţională A un grup al echipelor ţari (este vorba, firește, de vechile divizionare) şi unul al formaţiilor slabe, care nu sunt altele decât nouile promovate!

Faptul se poate constata examinând puţin şi clasamentul! In frunte s'au instalat toate vechile divizionare, printre care s'a strecurat Mica, revelaţia de până acum a campionatului! Celelalte, sunt înşirate la locurile următoare: Gloria CFR şi Gloria sunt pe aceeaşi treaptă, ca şi grupul F. C.-urilor, toate instalate în coada clasamentului.

Iată una din constatările pe care le o feră clasamentul.

*

Acelaş clasament ne arată că tot vechilor grupări divizionare se datoreşte numărul mare de goaluri înscrise în patru etape. După cum firește, acest număr îşi are explicaţia în comportarea unora din echipele promovate.

In 24 de matchuri, câte au comportat cele patru etape, s'au marcat 111 goaluri, dintre care „vechii" au înscris 72...

*

De altfel, e bine să remarcăm că anul trecut în patru etape s'au marcat doar 72 de goaluri şi numărul de 111 a fost atins numai după şase etape.

*

Trecând peste faptul că din 24 de jocuri numai trei s'au terminat la egalitate, ne vom opri asupra numărului de goaluri înscrise în fiecare din cele patru etape. Iată clasamentul:

Etapa I: 36 (28 învingători, 8 învinşii).
Etapa II: 24 (20:4).
Etapa III: 24 (18:6).
Etapa IV: 27 (22:5).

*

Iar în ce priveşte goal-averageul, şapte echipe îl au pozitiv:

1. Ripensia 6 (12:2).
2. Sp. Studenţesc, Mica şi Venus 2 (16:8), (12:6). (10:5).
3. Unirea Tricolor 1,75 (7:4).
4. Rapid 1,56 (14:9).
5. UDR 1.45 (13:9).
Restul echipelor îl au negativ.

*

Cele mai multe goaluri le-a marcat Sportul Studenţesc (16), iar cele mai puţine FC Brăila (0).

Cele mai multe goaluri a primit FC Brăila (20), cele mai puţine Ripensia (2).

*

Dintre rezultatele care s'au înregistrat până acum în cele patru etape, cel mai frecvent a fost 4:1, care s'a repetat de 4 ori. Urmează apoi:

3:0 de 3 ori.
3:1 de 3 ori.
5:1 de 2 ori.

*

In fine, pentru a termina cu acest bilanţ statistic, vom sublinia că în 24 de matchuri s'au acordat 9 penalty-uri, dintre care două au fost ratate: în matchurile Unirea Tr.-Gloria şi Sp. Studenţesc-UDR. Au ratat Gloria şi UDR.

Joi se dispută restanţele din Cupa României

Cum se ştie, două din matchurile de cupă care s'au disputat Duminică, s'au terminat la egalitate, urmând să se rejoace.

Comisia Cupei României a decis în cursul unei şedinţe care a avut loc pe cale telefonică, ca aceste două jocuri şi anume:

Bucureşti: Carmen—Voina (Braşov).

Iaşi: Ateneul Tătăraşi — S. A. I.

să se rejoace Joi 10 Octombrie.

La aceeaşi dată se va juca şi restanţa din turul doi Leonida-Sportul Muncitoresc.

Prima divizie naţională va avea cel mult 13 echipe dacă va fi reprogramată „Universitatea" din Cluj

Reprogramarea Universităţii în campionatul diviziei naţionale A, pune, desigur, o serie de probleme de cea mai mare importanţă.

13 ECHIPE

Cea mai importantă este aceea a numărului echipelor participante în noua „formulă".

Problema este cu atât mai interesantă cu cât în ultimul moment s'a lansat ideea că în prima divizie va mai fi introdusă o echipă pentru a se evita ziua de repaos forţat, pe care o vor „respecta" echipele într'un campionat cu 13 participanţi.

Se spunea chiar că această a 14-a echipă ar putea fi Juventus.

Ideea aceasta nu va fi realizată.

Dacă Universitatea va fi programată în divizia naţională A, aceasta va avea douăsprezece sau cel mult 13 echipe.

In niciun caz însă nu poate fi vorba de ridicarea numărului echipelor la 14.

CARMEN joacă Joi cu VOINEA al doilea match în cadrul „Cupei României"

Joi după amiază Carmen joacă al doilea match cu Voinea în cadrul „Cupei României".

Partida susţinută la Braşov s'a terminat la egalitate 2—2, după prelungiri.

După toate probabilităţile matchul se va disputa pe arena Venus.

Matchul va fi spectaculos datorită faptului că Voinea este o formaţie de valoare. Evident că la Bucureşti nu poate emite pretenţii la o victorie, deoarece Carmen este imbatabil în Capitală.

Reuter, Coracu şi un fundaş

iată ce vrea să achiziţioneze U.D.R. pentru a-şi întări echipa

Cine a văzut Duminică echipa UDR-ului şi-a putut da seama că formaţiei reşiţane îi sunt necesari cel puţin trei jucători pentruca să redevină ce a fost. Căci este un fapt cert că UDR este departe de echipa de anul trecut.

Şi după cum suntem informaţi chiar conducătorii clubului s'au sesizat de aceste lacune. Intr'adevăr, reşiţanii se gândesc serios la achiziţionarea a trei jucători şi anume: un extrem dreapta, un inter sau centru şi un fundaş.

In ce priveşte persoanele acestor trei jucători, conducătorii doresc să-l ia pe Coracu dela Universitatea, Reuter dela CAMT. Asupra fundaşului nu s'au fixat încă.

Pentru Coracu vor începe curând tratativele, iar în ce priveşte pe Reuter, acesta vrea să semneze pentru UDR şi vrea să plece din Timişoara deoarece UDR îi oferă un serviciu la o tipografie, deci în branşa în care s'a specializat.

Din culisele etapei a patra...

(Urmare din pag. I-a)

aproape numai pe terenul Craiovei.

5:1 apare deci total justificat.

INVINGATORII... SPECTATORI

Incontestabil, una din cele mai frumoase performanţe ale etapei a fost victoria Unirii Tricolor asupra Gloriei din Galaţi.

Iată câteva amănunte recunoscute, date de un martor ocular.

„Oborenii au câştigat pe merit. Atacul a fost condus admirabil de Sony Niculescu, care deşi era cel mai gras jucător de pe teren, a fost cel mai dinamic înaintaş oborean.

După al doilea goal al Unirii Tricolor, Gloria a atacat atât de vehement, încât timp de aproape zece minute oborenii nici nu au pus piciorul pe minge.

Aceasta nu le-a luat însă calmul. Au aşteptat din contră să treacă această furtună şi... au câştigat".

SPORTUL STUDENŢESC A UITAT DEJA...

Sportul Studenţesc a câştigat mult mai uşor decât arată scorul.

Eri seară universitarii au sărbătorit victoria aceasta printr'un banchet.

După aparenţe însă, victoria asupra U.D.R.-ului nu a fost un motiv ci un simplu pretext. Căci la această masă nu s'a vorbit aproape decât de matchul cu Mica. Studenţii au uitat victoria de Duminică.

LINIA DE ATAC FANTOMA

După patru matchuri, F. C. Brăila nu a marcat nici un goal.

„O linie de atac fantomă"... caracteriza un competent oficial, care văzuse jucând pe F. C. Brăila.

Cei cinci înaintaşi joacă destul de bine în câmp, dar nu isbutesc să tragă la poartă.

Sunt atât de lipsiţi de agresivitate, încât adversarul ar putea juca fără portar".

MICA AR PUTEA LUA CAMPIONATUL

„O echipă de juniori aproape. Toţi sunt tineri şi mărunţi, dar joacă foarte bine.

Mica a arătat la Ploeşti că ar putea lua campionatul.

Pentrucă cu Joja şi Medrea echipa aceasta va mai câştiga multe matchuri în deplasare..."

Sunt declaraţiile unui specialist, care a văzut matchul dela Ploeşti, în care echipa din Brad a jucat într'adevăr foarte bine.

Cupa României

Juventus a câştigat uşor la Moreni, Socec Lafayette a învins în repriza secundă în timp ce Carmen a terminat nedecis după prelungiri

Trei din echipele bucureştene au jucat Duminică în provincie, în cadrul „Cupei României".

Juventus, Socec Lafayette şi Carmen s'au deplasat respectiv la Moreni, Ploeşti şi Braşov.

In timp ce primii doi au învins, Carmen n'a putut decât să termine nedecis — după prelungiri — cu Voinea.

JUVENTUS A FĂCUT O FRUMOASĂ IMPRESIE LA MORENI

Prezenţa Juventus-ului la Moreni a avut menirea să atragă pe teren o asistenţă de 2.500 spectatori.

De trei ani de zile arena din Moreni n'a găzduit un număr atât de important de spectatori.

Increderea ce s'a acordat „bucureştenilor" a fost confirmată pe teren, demonstrând un joc de clasă, care a cules în nenumărate rânduri aplauzele spectatorilor.

Victoria Juventus-ului este pe deplin meritată şi fără să exagerăm putea fi mai categorică.

Terenul — cu dimensiuni mici — dela Moreni, a constituit un handicap pentru roş-albaştrii, cari sunt obişnuiţi cu terenuri mari.

Nu putem încheia înainte de a face o remarcă specială publicului din Moreni, care are cele mai clare vederi şi o obiectivitate remarcabilă.

Jucătorii Astrei sunt deasemeni disciplinaţi şi practică un joc rapid şi totuşi fair, — care surprinde pe orice adversar — Cu alte cuvinte prezenţa Juventus-ului la Moreni a dat semnalul reluării activităţii sportive.

SOCEC LAFAYETTE A OBŢINUT O VICTORIE NEAŞTEPTATĂ

Nici cel mai optimist suporter al echipei Socec Lafayette, nu putea crede că echipa librarilor poate învinge pe Prahova din Ploeşti.

Pe teren lucrurile s'au petrecut cu totul altfel.

Socec a jucat fără greşală, şi condiţia fizică excelentă a fost factorul principal al victoriei.

La pauză ploeştenii conduceau cu 2-0 deşi n'au dominat decât foarte puţin. In a doua parte a jocului, „librarii" atacă vehement, se impun cu desăvârşire recuperând terenul pierdut, adjudecându-şi chiar victoria.

A fost o victorie meritată şi muncită în acelaş timp.

CARMEN A OBLIGAT PE VOINEA SĂ VINĂ LA BUCUREŞTI

La Braşov, Carmen n'a putut decât să termine la egalitate cu Voinea, după prelungiri.

Evident că bucureştenii au păşit pe teren favoriţi detaşaţi ai întâlnirei. Jocul rapid al gazdelor i-a surprins însă, şi în minutul 119 Carmen a obligat pe Voinea să se deplaseze la Bucureşti pentru a juca al doilea match.

In general, matchul a fost spectaculos şi Carmen putea câştiga dacă atacul ar fi fost în zi bună.

Importanţa partidei a atras pe arenă un public numeros, care a ţinut să vadă la lucru cea mai bună formaţie districtuală.

H I P I S M

Mâine, la Băneasa - Trap

Un program de real interes

Reuniunea de mâine a Societăţii Hipice Române de Trap cuprinde un reuşit program, care supleneşte prin echilibrul ce a fost imprimat fiecărei alergări, faptul că nu conţine nici o probă clasică.

Intr'adevăr, cele opt probe sunt alergări deschise, care anticipează participarea unor loturi importante şi totodată lupte de necontrolată ardoare.

Cu alte cuvinte, o reuniune atracţioasă, care lasă să se prevadă că va repurta un succes deplin.

Alergarea cea mai de seamă ni se pare premiul Someş, care se va bucura de prezenţa la start a unor elemente ca: Little Orphan, Gaby M, Amy Scotland, Kamaa, Ghimp, Paj Axtell etc.

Desigur însă, că nu mai puţin interesante sunt premiile Sighişoara, care deasemenea se adresează unor performeri bine cotaţi şi premiul Saphir, o cursă în care-şi va disputa întâetatea o serie de mânji dintre cei mai promiţători.

Reiese deci clar, că alergările de mâine ne vor furniza un spectacol reuşit.

Pariul austriac câştigat ultima oară, va începe printr'o miză iniţială de 30.000 lei.

ANTICIPARI

PR. SIGHIŞOARA. Sunt mai bine situaţi în alergare: Diadia Lul, Ezer Jo, Champion Jr., Tutun şi Winsome Josedale.

Intre ei este de prevăzut o luptă frumoasă. De asemenea oarecari şanse mai are şi Pandur. Cât priveşte pe Petruş, fiind silit să dea avantagii însemnate, credem că nu va accepta acest angajament.

PR. SAPHIR. Opera ne-a plăcut cum s'a comportat la debut. Dacă va repeta cursa de atunci, cu greu poate pierde.

Din rest, reţinem şansele Posadei, a lui Hapy End şi Chumy.

PR. STOICENI. Vengo dacă nu va comite greşeli prea mari este cel mai calificat să birue.

Tundra şi Walewska sunt prea distanţate, iar din rest mai au şanse: Râmniceanca, Beatrice şi Liliac G.

PR. SLOBOZIA se va împărţi după toate probabilităţile în două reprize din cauza numeroaselor adeziuni ce va reuni.

Este greu de făcut vreo anticipare în acest lot. De aceia ne vom mulţumi să cităm pe: Ethelwine, Dvalin, Sever, Năluca, Amok II, Vardar, Miss Texas, Cartuş, Adessa, Lupoaica, Havaiana şi Garofiţa. Aceştia sunt caii cari se desprind dela prima vedere.

PREMIUL SUTER. Ne plac din acest lot: Joker, Harry Boy, Garda, Puşa, Sulfina, Domnica şi Aluniş.

In special pensionara lui Pavlic dacă repetă ultima alergare, are cele mai pronunţate şanse de victorie.

PR. SOMEŞ. Little Orphan reprezintă clasa în acest premiu. Nu este însă mai puţin adevărat că fiica lui Mr. Mc. Ellwyn nu este o performeră în care să se poată conta.

In mod normal, pensionara lui Cercasov ar trebui să preceadă la sosire pe Gaby M. Amy Scotland, Kamaa sau Paj Axtell, cari sunt cei mai preferabili din rest.

PR. SCOMOROH. Bandit II, Santuţa, Jarvis şi Dorka sunt caii cu şansele cele mai distincte.

In special vom remarca pe Jarvis, care regulat a înscris în ultimul timp performanţe situate sub 1,30. Dacă le repetă cu greu poate pierde.

O şansă frumoasă mai are şi Birlic, deşi pensionarul lui Crotenco a arătat un regres de formă.

PR. SULINA. Giovinezza II are o bună şansă, dar nu cunoaştem însă în ce stadiu de condiţie se găseşte pensionara lui Vl. Andreyewsky.

Vom mai menţiona din rest pe: Bistricioara, Atlantida, Nineta, Câmp şi Habar. Oricare dintre ei poate foarte bine să profite depe urma unei scăderi de condiţie a Giovinezzei II.

CONCURENŢII PROBABILI

Premiul SIGHIŞOARA
Condiţie — 21.000 lei

Pinkerton	2100	Gram
Diadia Lul	2100	Szabo
Ezer jo	2120	Grunwald
Champion jr.	2120	Drăgotescu
Tutun	2140	Ghinea
Havana	2160	0
Pandur	2160	Dobrescu
W. Josedale	2160	Cerkasoff
Petruş	2240	0

Premiul SAPHIR
Condiţie — 21.000 lei

Dulău II	1200	0
Opera	1200	Tassopol
Râuleţ	1220	Corol
Liuba	1240	Grunwald
Doina IV	1240	Crotenco
Furca	1240	Dobrescu
Posada	1260	Sbazo
Hapy End	1260	Gaidaev
Chumy	1260	T. Marcu
Ukelele	1260	0

Premiul STOICENI
Condiţie — 18.000 lei

Lord Sleipnir	1100	Grunwald
Gologan	1100	0
Lorica	1100	0
Bébé	1100	Tassopol
Râmniceanca	1120	Pavlic
Fidel	1120	Ghinea
Liliac G.	1120	Corol
Beatrice	1140	Podoleacov
Râuleţ	1140	0
Vengo	1160	Cerkasoff
Tundra	1220	0
Walewska	1220	0
Ukelele	1280	0

Premiul SLOBOZIA
Handicap — 15.000 lei

Lucefery	1700	Toderaş
Ethelwine	1700	Drăgotescu
Lut	1700	0
Baba Dochiţa	1700	Ghinea
Chiot	1700	Gaidaev
Uria	1700	Zabelin
Domnla	1700	K-nitky
Cimbric	1700	I. Mike
Dracu	1700	Teofil
Făt Frumos II	1700	0
Lector	1700	Dobrescu
Halal	1700	Grăjdănescu
Bănuţa	1720	0
Dvalin	1720	Marinescu
Sever	1720	A. Bota
Victoria	1720	Corol
Năluca	1740	T. Marcu
Amok II	1740	Gaidaev
Vardar	1760	Selim
Miss Texas	1760	0
Veturia	1780	Tassopol
Cartuş	1800	Crotenco
Pădureţ II	1800	0
Odessa	1800	Pavlic
Lupoaica	1800	Marcenco
Havaiana	1800	Podoleacov
Garofiţa	1820	0
Victor	1820	0

Premiul SUTER
Handicap — 15.000 lei

Elişor	2100	0
Cartuş	2140	0
Comtesse W.	2140	0
Oborean	2160	Toderaş
Sultana	2160	Zabelin
Cina	2160	Tassopol
Harry Boy	2160	Ghinea
G-ral Worthy	2160	Crotenco
Joker	2160	Szabo
Tais	2160	Voronin
Garda	2160	Marcenco
Elena	2180	0
Puşa	2180	Pavlic
Pan Worthy	2180	0
Atlantida	2180	Fischer
Sulfina	2180	Podoleacov
Vrăjitor	2180	0
Şoimu	2180	Gram
Domnica	2220	A. Bota
Aluniş	2220	0
Busuioc	2240	Ghinea

Premiul SOMEŞ
Handicap — 18.000 lei

Betiv	1700	0
Brad	1700	Fischer
Dolly Worthy	1700	Crotenco
Sonia Worthy	1720	0
Peter Gordon	1720	0
Paj Axtell	1720	Corol
Ciclop	1720	0
Cartuşel	1720	Gram
Centaur	1740	Crainic
Catinca	1740	Dragotescu
Voinţa	1740	Gaidaev
Uţa	1760	Pavlic
Viitor	1760	0
Kamaa	1760	Grunwald
Ghimp	1760	Ghinea
Giuditta	1760	T. Marcu
Flying	1780	0
Gaby M.	1780	Grăjdănescu
Amy Scotland	1780	Szabo
Pandur	1800	0
Little Orphan	1820	Cerkasoff

Premiul SCOMOROH
Record — 18.000 lei

Ostaş	2100	0
Eol	2100	Dobrescu
Aluniş	2120	Fischer
Livada	2120	0
Bandit II	2120	Pavlic
Jack	2120	0
Durdulia	2120	0
Peter Gordon	2140	0
Santuţa	2140	T. Marcu
Voinţa	2140	0
Birlic	2160	Brailowsky
Champion jr.	2180	0
Brebenea	2180	Gaidaev
Jarvis	2180	Ghinea
Vuet	2180	Tassopol
Joly	2180	0
Dorka	2200	Grunwald

Premiul SULINA
Condiţie — 15.000 lei

Bănuţa	1680	0
Talisman	1680	0
Union	1680	Zabelin
Churuc	1700	Gaidaev
Năluca	1700	0
Odessa	1700	0
Chilipir	1700	Crotenco
Veturia	1700	0
Giovinezza II	1720	Podoleacov
Cartuş	1720	0
Dudu Gordon	1720	0
Ialpug	1720	Fischer
Comtesse W.	1720	Corol
Garda	1720	Marcenco
Pădureţ II	1720	A. Bota
Victor	1720	0
Bistricioara	1740	?
Cobza	1740	Dobrescu
Atlantida	1740	0
Nineta	1760	Brailowsky
Sulfina	1760	0
Soimu	1760	0
Eol	1760	0
Vrăjitor	1760	Gram
Câmp	1760	Szabo
Habar	1760	Ghinea

Calendarul galopului

OCTOMBRIE

Joi	10
Duminecă	13
Joi	17
Duminecă	20
Joi	24
Duminecă	27
Joi	31

NOEMBRIE

Duminecă	3
Joi	7
Duminecă	10

Alergările de galop

BANEASA; ZIUA 12-a
Joi 10 Octombrie

S'au publicat handicapurile

Pr. STĂNIŞOARA — Vânzare
20.000 lei — 1000 metri

Lăieşita	48½
Crăiasa	53½
Buhor	47½
Bluff	52½
Băieţandru	52½
Schela	48½
Blue Son..	55
Han	60½
Nindi	55
Lucie	49
Opinca II	46
Păpuşa II	59
Lucreţia	54
Gudrun	45
Ena	56½
Princess Trix	52½
Single Handed	55
Chefliu	50
Mitsouko III	62½
Bock	51
Roy	53
Rush	59
Barius	57½
Medardus	59
Niculae	51
Pali	55
Nae	60
Estoc	48

Premiul COZIA — Welter h'cap
25.000 lei — 1500 metri
2 Reprize

Alice	77½
Mazepa	77½
Tricolor	76
Aida	74½
Blue Girl	72
Brânceni	72
Olanita	71
Odihna	71
Mărţişoara	70½
Olaf	70
Très Pratique	63½
Barcău	67½
Crainic	67
Malnoue	67
Caiafa	66
Cin'te tine	66
Rada III	65
Ticu	64
Farmec	63½
Li	63½
Vigo	63
Meşteru Manole	62½
Szaresa	62½
Beauty	62
Lăncier	62
Persane	62
Tănase	62
Orion	61½
Silver Print	61½
Garoafa II	61½
Lily	61
Zamfira	59½
Furtuna	59
Bucuria M..	57½
Molda	57
Balyhoo	57
Strâmbe..	56
Li Mare	56
Zefir	56
Lecaude	55
Florence	55
Miami	54½
Leoaica	54½
Burgos	54
Bold Top	54
Mândra	53½
Orette	53½
Capriole	53½
Pénitence	52½
Puişor	52½
Ţuguilă	52
Paiata	52
Flandra	48
Jagodka	45
Campanella	45
Princesse d'Orange	45

Premiul ARGEŞ
30.000 lei — 2200 metri

Rubin	52
Aida	53½
Buburel	62
Brancas	56
Szantas	52

Premiul ELEGANŢEI
40.000 lei — 1200 metri

Doggie	53½
Brandywine	54½
Cordon Rouge	53
Olive	53
Le Petit Mac	54½
Jocker	53
Orateur	56
Satrap II	55
Georges	52
Bikette	51
Susi	50½
Frusinica	53½
Leonora	53¼
Voe Bună	50½
Bleu de Roi	53½
Bandit	50½
Rival	52½
Hâncu	55

Premiul GLONŢ
35.000 lei — 1100 metri

Jagodka	47
Lily	54
Smaranda	53½
Miami	47
Persane	47
Betty	56
Olanita	54
Odihna	54
Glumeţ	60¼
Mărţişoara	50½
Tănase	55½
Sukoro	49½
Talalka	53½
Vigo	55
Ciocârlan	53½
Harţa	52
Mazepa	55
Tricolor	59

Pr. VĂRATEC — Handicap
30.000 lei — 1700 metri

Buburel	64
Colombo	62
Roy	61
Pali	60½
Şoim	60½
Bock	60
Alice	60
Rush	58½
Bravo mă	56
Bilitis	55½
Măcieş	55
Monfaucon	53
Olaf	53
Mărţişoara	52½
Hangiu	52½
Niculae	49
Etelkoz	49
Gorică	48½
Malnoue	48½
Hazliu	47
Harţa	46½
Ticu	46½
Rose d'Orsay	46½
Szantas	46
Beauty	44
Persane	44
Rubin	43½
Garoafa	43½
Talalka	43
Băieţel	43
Zefir	40½
Florence	40

Datele probelor importante de galop

Premiul BASARABIA, 13 Oct.
Premiul ARCUL DE TRIUMF, 13 Oct.
Premiul BLARAMBERG, 20 Octombrie.
Pr. GEN. G. MANU, 20 Oct
Premiul ZORI DE ZI, 27 Oct
Premiul GR. CANTACUZINO, 27 Octombrie.
Premiul FAVARA, 3 Noembrie
Premiul VIVIAN, 3 Noembrie
Premiul N. FILIPESCU, 10 Noembrie.
Premiul MUNICIPIULUI BUCUREŞTI, 10 Noembrie.
Premiul DIM. GR. GHIKA, 17 Noembrie.

Trapul german

ELAN a câştigat premiul sburătorilor

Bătrânul Xiphias a marcat 1.20.5 pe km., dar nu s'a plasat decât al şaptelea

Ultima reuniune de trap desfăşurată pe hipodromul berlinez Ruhleben, a cunoscut un succes excepţional, atrăgând o asistenţă de aproape 20.000 de spectatori.

Din programul prezentat se desprindea importanta probă, marele premiu al Sburătorilor, înzestrat cu suma de 10.000 mărci şi cuprinzând distanţa de 1800 metri.

La startul lui s'au prezentat 10 concurenţi, dintre cei mai bine cotaţi depe hipodromul berlinez.

Un viu interes a suscitat desigur adeziunea bătrânului Xiphias, care era silit însă să suporte un handcap excesiv.

Favorit la pariul mutual a fost instalat armăsarul de 6 ani Elan, din The Great Midwest şi Sweet Echo, care era condus de Charles Mills. Acesta a corespuns aşteptărilor repurtând o victorie netă asupra iepei Crispa, după care au urmat la sosire Quendel şi ghinionistul Athos care mereu găseşte adversari mai buni, deşi efectuează performanţe care mai de care mai elogioase.

Bătrânul Xiphias a rătat că a rămas acelaş valoros performer din trecut. A trotat kilometrul în 1.20.5, dar nu s'a putut plasa decât al şaptelea.

Dealtfel alura cursei a fost infernală.

Invingătorul Elan, a înscris 1.22.1 pe km. Cea de a doua plasată Crispa a înscris 1.23.2; Quendel 1.22.3; iar Athos 1.21.5.

Ultimul a terminat, la distanţă, Diabolo, care n'a putut marca decât..... 1.25.8 pe km.!

Dar o mare deziluzie a cauzat-o Ministrator, care nu s'a clasat decât al optulea. El a înscris 1.23.2 pe km., dar această performanţă poate fi socotită drept slabă în comparaţie cu performanţele precedente ale penisonarului lui W. Heitmann.

REZULTATUL TECHNIC

1 Elan 1800 (Ch. Mills) 1.22.1.
2. Crispa 1780 (O. Dieffenbacher) 1.23.2.
3. Quendel 1800 (G. Jauss jr.) 1.22.3.
4. Athos 1820 (F. Schulz) 1.21.5.

NEPL.: Lido 1800 (R. Ebeling jr.) 1.22.8; Eisbling 1780 (F. Perk) 1.24; Xiphias 1860 (J. Fröming) 1.20.5; Ministrator 1800 (W. Heitmann) **1.23.2; Lucifer 1780** (O. Tirschtiegel) **1.24.8; Diabolo 1800 (S.** Kornberg) **1.25.8.**

Elan (The Great Midwest şi Sweet Echo) aparţine d-lui A. E. Hartwig şi este antrenat de Charles Mills.

Cota: 27 pl. 13, 60, 21.

Cursa a fost destul de simplă. Eisblink a luat din plecare conducerea ostilităţilor, urmat de aproape de Crispa, Lucifer şi Lido.

La jumătatea distanţei, se alătură fruntaşilor Ministrator şi Elan, în timp ce Xiphias venea ca un bolid din urmă.

Pe linia dreaptă, Elan demarează şi câştigă net asupra Crispei, a lui Quendel şi Athos care s'au desprins la finish de ceilalţi; iar Xiphias n'a putut prinde până la linia sosirii decât trei adversari.

*

In cadrul aceleiaş reuniuni Charles Mills a mai câştigat două probe, cu Frieden care a marcat 1.27.2 pe 2120 şi Eljen, care a înscris 1.26.5 pe 2500 m.

De notat că ambii pensionari ai lui Mills nu sunt decât în vârstă de 3 ani.

CLASAMENTUL JOCKEILOR

Reuniunea de Duminecă n'a adus nici o schimbare importantă în aspectul clasamentului călăreţilor noştri.

Ilinca în zi slabă — poate cea mai slabă dela începutul anului — n'a reuşit să conducă la victorie pe nici unul dintre caii ce i-a călărit, deşi doi dintre aceştia aveau o şansă detaşată pe hârtie.

N. ILINCA
prezumtivul campion al acestui an

Vincent în schimb, a fost mai norocos, aci L'Aouzelle a fost singura mare favorită care a corespuns. Totuşi nu ne putem desprinde dela convingerea că jockeul francez este în actualul meeting sub valoarea cu care ne obişnuise.

Intre Jean Gill şi Cucu lupta rămâne perfect deschisă. Numai în caz de nu i-ar pune de acord Oprescu, ale cărui victorii în ultimele două reuniuni s'au apropiat simţitor de ei.

In sfârşit, ghinionul micului Florescu a fost spart Duminecă şi talentatul aprenti a cules două victorii foarte frumoase.

Revelaţia actualului meeting Papadopulos, a mai adăugat o victorie la activul lui.

In schimb Cristea Radu, Gh. Enescu şi Tasim par a nu fi decişi să se despartă de numărul succeselor de până acum. Primul ce este drept

D. PAPADOPULOS
revelaţia meetingului actual

n'a călărit nici cai cu şanse regulate, în ultimul timp. Şi lipsit de acest punct vital, ce poate face mai mult?

Iată acum aspectul clasamentul după rezultatele de Duminecă:

Ilinca	39
R. Vincent	34
J. Gill	27
A. Cucu	27
I. Oprescu	22
R. Cristea	19
I. Tasim	13
M. Mullot	13
I. Florescu	13
I. Crişan	9
D. Papadopulos	7
I. Grecu	5
I. Nicodim	5
St. Iosza	5
V. Huţuleas	4
C. Logofătu	4
G. Enescu	4
C. Urdăreanu	3
Ed. Gill	2
I. Pârvulescu	2
I. Huţuleas	2
I. Tănase	2
St. Simon	1
P. Cucu	1
C. Durnea	1
I. Santi	1
I. Ionescu	1
G. Horvath	1

INFORMAŢII

● **COMITETUL** breslei **conducătorilor invită pe acestă cale pe d-nii membri de a lua parte la importanta consfătuire ce va avea loc Joi 10 crt.**

● LANCIA aparţinând d-lor I. şi J. Bercovici a reluat antrenamentul sub conducerea lui E. Fischer.

Inscrieri

în alergările importante

ZIUA XVII
DUMINICA, 27 OCT.

Premiul ZORI DE ZI
100.000 lei — 1200 metri

Doggie, Satrap II, Georges, Lup, Susi, Boer Bibi, Marotin, Frusinica, Leonora, Eole, Galina, Rival, Ghibelin.

Premiul GR. CANTACUZINO
100.000 lei — 3000 metri

Răzvrătit, Buburel, Mitsouko III, Argintiu, S. O. S., Szantas, Bock, Liliac II, Naplom, Codru, Barius, Colombo, Scalklyas, Nae, Bien Aller, Halmei.

ZIUA XXI
DUM., 10 NOEMBRIE

Premiul N. FILIPESCU
100.000 lei — 3000 metri

Doggie, Brandywine, Olive, Le Petit Mac, Capua, Nekeal, Orateur III, Satrap II, Prinţ Allenby, Printre Toţi, Marotin, Periş, Frusinica, Leonora, Siret, Eole, Rival, Hâncu, Ghibelin.

Dela plecare la sosire

CAI IN FORMA: Cin'te ţine, Ţuguilă, Crainic, Garoafa II, Paiaţa, Lily, Brancas, Iortoman, Susi, Eole, L'Aouzelle, Betty, Tour de Vis, Galina, Bravo mă, Hangiu, Buburel, Răzvrătit, Olaf, Rose d'Orsay şi Şoimar

DE URMARIT: Principessa, Zamfira, Li mare şi Şoim

● CIN'TE ŢINE avea o oare care şansă, pe care a isbutit s'o confirme graţie în mare parte a rămânerii la start a lui Très Pratique.

● ŢUGUILA a realizat un mic progres. S'ar putea să-şi găsească şi el o cursă, pe care ar merita-o de altfel.

● PRINCIPESSA a fugit sub nivelul şansei ce avea. Socotim însă că pensionara lui Ion Gheorghe merită să i se treacă cu vederea această performanţă, până la viitoarea ei eşire publică.

● ZAMFIRA a mişcat. Nu putem afirma totuşi că aceasta poate fi un indiciu că se apropie de ziua victoriei. Dela galopurile pensionarilor lui A. Mc. Intyre este greu de înţeles ceva. In orice caz o socotim de urmărit.

● MAFFIA a fugit foarte slab. Probabil că nu deţine o condiţie tocmai bună.

● MICŞUNEA a pierdut teren la plecare. In condiţiuni normale probabil că ar fi figurat. După obiceiul ei sfâràia câteva sute de metri...

● TRES PRATIQUE avea anul trecut obiceiul să rateze plecările. Probabil să-şi fi adus aminte de acest nărav.

Publicul care i-a făcut lui Cucu o manifestaţie ostilă, a pretins însă altceva!

In ce ne priveşte, rămânem la părerea exprimată în primele fraze, fără bine înţeles „a băga mâna în foc" — cum s'ar spune — pentru contrariul...

● CRAINIC a dovedit că se menţine în bună formă şi după ultimele lui performanţe, era cel mai îndreptăţit să aspire la victorie.

Papadopulos a făcut cu pensionarul d-lui maior Moisescu, o cursă excelentă. Este cel mai în formă jockeu din actualul meeting şi totodată cel mai conştiincios.

● GAROAFA II s'a apărat onorabil.

● PAIAŢA este de nerecunoscut faţă de ceiace reprezenta astă primăvară. In plus este şi regulată.

● LI MARE a concurat în revenire de formă. Cu performanţa de Duminică îşi poate justifica o apropiată victorie.

● LILY a figurat mulţumitor. Mai mult nu i se putea pretinde.

● ORETTE a reintrat destul de bine. Acest galop probabil să-i fi ajutat la desăvârşirea condiţiei

● BILA n'avea nici o şansă. Locul ocupat reprezintă de aceia indiciul că deţine o bună formă.

● HAZLIU purta o greutate mare.

● FARMEC la fel. Cu toată conştiinciozitatea lui probabil că s'a resimţit de pe urma acestui fapt.

● DOINIŢA se apropie de primele rânduri la începutul grilei. Ilinca văzând partida pierdută n'a mai insistat cu ea. Rămâne totuşi un mare semn de întrebare, cum o câştigătoare a premiului Dianei să nu poată recolta măcar un welter handicap!

După părerea noastră putea fi scutită de asemenea eşecuri, prin trecerea la herghelie.

● LUŢICA pare că şi-a pierdut din nou forma. Cu greutatea ce purta se cuvenea să figureze altfel.

● FANATIC n'a mai corespuns la nivelul unei performanţe marcate la începutul meetingului actual.

● BARCAU purta o greutate mult prea mare pentru a putea figura. Aspectul lui îl arată totuşi a fi în bună formă.

● BEAUTY nu excelează în regularitate.

● BRANCAS a reintrat, avea o pregătire sumară şi totuşi a câştigat. Primea ce-i drept serioase descărcări dela Iortoman, dar acest fapt nu-i scade cu nimic din meritul victoriei.

S'ar putea chiar ca pensionarul grajdului Brumar să redevină elementul de prim ordin din trecut.

● IORTOMAN a deschis seria marilor favoriţi cari n'au corespuns încrederii ce li s'a acordat.

Chiar dacă ţinem seamă de situaţia lui din alergare, totuşi nu a fost ceiace speram.

● ALICE nu putea face mai mult, în ciuda unor svonuri fantastice ce au circulat pe seama ei înaintea cursei.

● MAZEPA este la locul lui.

● SUSI a arătat o condiţie maximă. A biruit totuşi mult mai uşor decât era de aşteptat.

● EOLE nu s'a arătat încă de talia pensionarei herghelei Cislău. Normal deci că n'a jucat alt rol în alergare; iar locul şi-l datorează faptului că Ilinca n'a mai insistat cu Marotin lângă sosire.

● MAROTIN n'a corespuns nici pe departe, încrederii de care se arătase demn în meetingul trecut.

A condus atât de puţin, încât ni se pare prea sever dacă l-am judeca prin prizma performanţei lui de Duminică, de aceia voim să-l revedem înainte de a ne pronunţa asupra lui.

● DOGGIE cu conştiinciozitatea lui a figurat atât cât i-a permis posibilităţile.

● SATRAP II a mers şi el sub aşteptări. Performanţele precedente îi dădeau dreptul să figureze altfel, decât la ultimul loc.

● L'AOUZELLE a dovedit că a rămas aceiaşi performeră excepţională pe parcursurile de sub o milă. A biruit în modul cel mai categoric.

● BETTY n'a putut contrabalansa prin progresul şi descărcările ce primea diferenţa de clasă ce o despărţea de excelenta fiică a lui Tourbillon. Performanţa ei rămâne totuşi foarte bună.

● FAVORITA II a alergat satisfăcător.

● TOUR DE VIS a găsit distanţa mult prea scurtă pentru actualele lui aptitudini. Când începuse să galopeze, cursa era terminată. Se află în bună condiţie.

● GALINA a marcat un frumos progres. A promovat în rândurile mânjilor din prima categorie.

● FRUSINICA a decepţionat oarecum. A fost totuşi cea mai aproape de aşteptări, dintre pensionarii de Duminică ai lui Romanes.

Clasamentul conducătorilor

Meetingul de toamnă 1940

In actualul meeting al alergărilor de trap, campionul conducătorilor noştri N. Cercasov a reuşit să-şi accentueze avantajul pentru primul loc, datorită în special victoriilor repurtate Sâmbăta trecută.

Aşa cum am scris şi altă dată, acest campionat nu are nevoie de cifre decât pe un plan secundar, deoarece Cercasov nu are în ţară un rival de talia lui, chiar dacă ar fi să nu se claseze în primul loc.

Pavlic, principalul concurent numai în bază de statistici, n'a recoltat decât o victorie, în timp ce Vl. Andreyevsky — care în paranteză fie spus, pe nedrept a fost sancţionat cu o zi suspendare — a isbutit să se apropie simţitor de fruntaşi, prin cele trei succese recoltate în ultimele două reuniuni.

Privitor la acest clasament am mai putea adăuga, că el nu are un aspect complet, din moment ce nu redă aspectul luptei dela începutul anului. Constitue totuşi o orientare pentru cititorii noştri cu privire la forma fiecărui conducător, în felul cum este reprodus la începutul fiecărei săptămâni.

In consecinţă, după reuniunea de Sâmbătă 5 crt., aspectul clasamentului meetingului de toamnă al alergărilor de trap se prezintă astfel:

N. Cercasov	13
M. Pavlic	10
V. Andreyevsky	9
T. Tassopol	7
N. Gaidaev	5
I. Szabo	4
S. Corol	3
D. Dobrescu	3
Gh. Crainic	3
Gh. Ghinea	3
L. Grunwald	3
E Marcenco	2
B. Grăjdănescu	2
T. Marcu	2
G. Gram	1
E. Fischer	1
D-ra Christodorescu	1
I. Crotenco	1
A. Brailowsky	1
I. Nuţu	1
N. Buţan	1
V. Lucan	1
St. Teofil	1
Marinescu	1
A. Podoleacov	1

ATLETISM

Problema atletismului este în funcție de:

a) Amenajarea terenurilor
b) Formarea instructorilor
c) Popularizarea sportului atletic

Iată cele trei posibilități pentru a ridica clasa și a da un nou orizont mișcării atletice românești

Mișcarea sportivă românească se găsește în pragul unor mari și importante prefaceri.

Urmând exemplul celorlalte instituții, încadrându-se marilor comandamente ale Statului Legionar, sportul va păși și el pe o cale nouă, menită să-i asigure o altă structură, o altă înfățișare.

Atletismul, sport de bază, exercițiu fizic de utilitate națională, urmează a-și croi un drum nou, menit să-i asigure locul pe care-l merită în sistemul de pregătire fizică al tineretului.

Am mai avut prilejul să discutăm situația sportului atletic românesc. Ascultând părerile unora și altora în legătură cu situația acestui sport, am constatat că în majoritatea cazurilor, problema era pusă greșit.

Atât oficialii cât și neofiții își închipue că situația atletismului este în funcție de câteva nume, și își închipue cu toții că schimbarea înfățișării sportului atletic românesc ar putea fi rezolvată de câteva persoane.

Este o mare greșală. Ameliorarea situației sportului atletic românesc este în funcție de rezolvarea atâtor și atâtor chestiuni care depășesc posibilitățile oficialilor.

Atletismul nu este un sport la îndemâna primului venit. El cere celor care vor să-l practice perseverență, minuțiozitate și seriozitate, calități cu care nu se poate mândri oricine.

Sportul atletic cere apoi instalații și terenuri, fără de care o activitate oricât de modestă nu se poate înfăptui.

Mișcarea atletică, mai mult ca orice ramură sportivă, cere îndrumători. Un atlet nu se poate specializa fără cineva care să-l sfătuiască, să-l antreneze.

Ameliorarea clasei atletismului nu se va putea înfăptui decât în momentul când el va fi răspândit și organizat metodic în cele trei mari instituții:

Școala,

Universitatea,

Armata.

In felul acesta se pune problema atletismului și alături de ea, a tuturor sporturilor atletice de esență individuală.

Organizarea în alte țări, dar mai ales performanțele realizate, sunt mărturii elocvente că numai organizat metodic, numai încadrat în Stat, el poate contribui realmente la opera de educație și de întărire a nației.

Prezența d-lui col. adj. E. Pălăngeanu, astăzi în fruntea Federației Române de atletism, mâine într'un post poate mai înalt, ne îndeamnă să sperăm că și atletismului îi sunt rezervate zile mai frumoase.

Atletismul, și cu el împreună întreg sportul românesc, va trebui să-și schimbe înfățișarea; laturei distractive i se va alătura utilul, superficialitatea va fi înlocuită cu seriozitatea. Antrenamentul trebue să fie metodic, căci sportul trebue să fie de acum înainte o activitate disciplinată, organizată pe baze metodice și care să intereseze întreg tineretul țării.

CAMOR

Noui amănunte în legătură cu Balcaniada dela Istanbul

De oarece în rezultatele Balcaniadei, publicate în numărul nostru de eri, s'au strecurat câteva greșeli și de oarece între timp ne-au parvenit noui amănunte, publicăm din nou rezultatele celei de a doua zi a jocurilor dela Istanbul.

Istanbul, 6. — Jocurile olimpice balcanice s'au terminat prin desfășurarea ultimelor zece probe, cu care ocazie s'au bătut încă unele recorduri balcanice.

Stadionul a fost ocupat până la ultimul loc, iar atleții concurenți au dovedit și data aceasta o atitudine sportivă dintre cele mai de seamă.

Incheindu-se aceste jocuri atletice balcanice, remarcăm marele progres al atletismului turc.

In urma acestor rezultate, cari vor fi date mai jos, nu s'a făcut nici un clasament oficial pe națiuni, ci numai următorul punctaj:

Grecia: 7 locuri prime, 6 secunde și 6 al treilea;

Iugoslavia: 6 locuri prime, 3 secunde și 9 al treilea;

Turcia: 6 locuri prime, 10 secunde și 5 al treilea.

Rezultatele technice sunt:

200 metri: **1. Melih (T.) 22 sec., 6/10; 22) Muzaffer (T.) 22,8 sec. 3) Racic (I.) 23 sec.**

400 m. garduri: **1) Faik (T.) 56,4 sec. (nou record balcanic); 2) Mehil (T.) 58 sec.; 3) Klinar (I.) 58,9 secunde.**

800 metri: **1) Riza (T.) 2:1.2. 2) Marcovici (I.) 2:1,6; 3) Stratakos (G.) 2:1,9.**

Discul: **1) Silas (G.) 50,10 m.; 2) Veysi (T.) 43,20 m.; 3) Curcic (I.) 41.15 m.**

Inălțime: **1) Lekatsas (G.) 1.87 m.; 2) Lambros (G.) 1,87 m.; 3) Ierb (T.) și Abramovitz (I) 1.87 m.**

5.000 m.: **1) Mavrapostolos (G.) 15:22 sec. (nou record balcanic); 2) Hussein (T.) 16:0,8; 3) Mustafa (T.) 16:6,2.**

Sulița: **1) Mavsar (I.) 64.24 m.; 2) Papas (G.) 61,64 m.; 3) Markusic (I.) 59,98 m.**

Triplu salt: **1) Palamiyotis (G.) 14.50 m. (nou record balcanic); 2) Yavru (T.) 14,37 Gm.; 3) Marinakis (G.) 14,26 m.**

Maraton: **1) Ragazos (G.) 2 ore, 14:37,6; 2) Chevki (T.) 2:43:33,5; 3) Kiriakidis (G.) 2:46:43.**

Stafeta balcanică: **1) Iugoslavia 3:26,8; 2) Grecia 3:28,9; 3) Turcia 3:29,5.**

Aseară, comitetul federal a luat importante hotăriri

Cupa „Ing. Nae Mărăscu" nu se mai dispută. Crossul național va fi organizat de St. Român

Aseară, sub președinția d-lui colonel ad. Emil Pălăngeanu, comitetul federal a ținut o importantă ședință.

Au fost prezenți: d-nii Jean Balcu, Victor Braida König, Eugeniu Stoian și Petre Havaleț.

S'au luat în discuție o serie de chestiuni actuale în mișcarea ncastră, hotărându-se:

CUPA „ING. NAE MARASCU" NU SE MAI DISPUTA

Ținând seama că în actuala situație a atletismului după cedarea Ardealului, o normală disputare a finalei cupei „Ing. Nae Mărăscu" nefiind posibilă, s'a dispus ca anul acesta să se renunțe la ea.

Bucureștiul n'ar fi putut prezenta o echipă bună, iar resitenii au refuzat să participe în locul Clujului.

CROSSUL NAȚIONAL VA FI ORGANIZAT DE STADIUL ROMAN

La cererea d-lui Eugen Stoian, conducătorul secției de atletism a Stadiului Român, comitetul F. R. A. a încredințat organizarea crossului național grupărei roș-albastre.

Campionatul, spre deosebire de anii trecuți, se va disputa pe Valea Plângerii, teren care corespunde minunat unui campionat național de cross-contry.

REPARTIZAREA MATERIALULUI SPORTIV

O altă chestiune importantă care a format unul din subiectele discutate, a fost criteriul după care se va repartiza ligilor noul material sportiv sosit din Germania.

Din capul locului s'a hotărît ca repartizarea să fie obiectivă și să corespundă necesităților ligilor.

CICLISM

D. ing. TITI MOCIORNIȚA

a adresat o scrisoare comitetului și alergătorilor prin care își exprimă dorința de a părăsi șefia grupării

In ultima ședință a grupării „A.S.P.I.M.", s'a citit o scrisoare a d-lui inginer Titi Mociornița, adresată comitetului și alergătorilor.

In cuvinte pline de indignare, președintele „aspimiștilor" înfierează actele reprobabile săvârșite deunăzi, cu prilejul unei alergări, și-și exprimă regretul că unii membri ai grupării nu au pătruns adevăratul sens al sportului, pentru care a făcut atâtea sacrificii, sport pentru care se cer ordine, cinste, respect pentru disciplina sportivă și bună cuviință.

SE DESFIINȚEAZA GRUPAREA „A.S.P.I.M." ?...

Consemnând cu multă părere de rău că la aceste acte reprobabile au luat parte și unii membri ai grupării, aruncând o urâtă lumină asupra „ASPIM"-ului, d. Titi Mociornița mărturisește că, profund vexat, de aceste întâmplări, — are intenția să părăsească președinția grupării.

CUVÂNTUL NOSTRU PENTRU PREȘEDINTELE „A.S.P.I.M."-ULUI.

Socotim că demisia d-lui Mociornița — ceeace ar echivala cu desființarea formației, — nu este măsura cea mai potrivită.

Măsura cea mai justă ar fi sancționarea exemplară a celor, depe urma cărora a avut de suferit prestigiul grupării. Indepărtarea lor, chiar.

D. Titi Mociornița care a făcut, cu reale sacrificii, o alcătuire puternică din „ASPIM" — singura grupare ciclistă astăzi, cu un sediu model, — are datoria să nu întrerupă mersul ascendent al formației.

Dimpotrivă, eliminând neghina, să continue opera constructivă spre realul folos al ciclismului.

Suntem convinși că astfel se va proceda și așteptăm enunțarea sancțiunilor.

Dumitru Tâlmaciu a câștigat prima cursă de antrenament a sezonului

Un traseu dificil a pus la grea încercare pe alergători. Rezultate excelente

Sezonul de toamnă al alergărilor pe teren variat poate fi considerat aproape de deschidere

Deocamdată suntem în epoca antrenamentelor, care se va prelungi până la disputarea unei curse oficiale care va constitui premiera sezonului.

De obicei o cursă de antrenament nu se bucură totdeauna de prea multă atenție.

Nu același lucru s'a întâmplat eri.

Nume vechi și cunoscute în lumea cross-ului bucureștean au ținut să fie prezente la această mică întâlnire cross-istă dând cursei un caracter ce depășește cu mult pe acela de antrenament.

Pasiunea pentru alergările pe teren variat nu este o slăbiciune vremelnică.

Ea se întinde până dincolo de hotarele unui sport oarecare și pătrunde adânc în sufletul celor ce au făcut primul pas.

„Bobocii" nu s'au înghesuit, ce-i drept.

Dar și singurul care s'a încumetat să înfrunte un traseu dificil pentru un astfel de început, trebuie felicitat. E vorba de Ion Berciu care a concurat individual. Fătu e un nume de care ne-am mai lovit la concursurile de pistă și de care s'au spus lucruri măgulitoare.

TALMACIU A FOST PREZENT

Nici nu se putea închipui un quasi început de sezon fără prezența lui Dumitru Tâlmaciu.

Cross-ul a fost sportul care l-a adus în familia noastră atletică. Vă mai aduceți aminte de minunata lui victorie în ciclo-crossul național din Martie 1938?

De acea victorie care a întunecat fruntea invincibilului Tudose și a dat de lucru cronicarilor?

Atunci Tâlmaciu a fost adoptat de atletism, făcându-și intrarea în familie, la cross. O intrare care a coincis cu o consacrare și care a lăsat oficialilor impresia că „puștiul" va ajunge departe. Prevederile s'au adeverit.

Astăzi Tâlmaciu nu-i numai un alergător de cross cu aureolă de vedetă, ci și atlet de pistă care a dat de lucru statisticienilor tabelei noastre de recorduri.

Fiindcă elevul dela început și maestrul de astăzi, avea copilăreasca bucurie să stabilească în fiecare săptămână câte un record...

Săptămâna asta unul, cealaltă altul și așa a împletit un șirag lung, ispravă de care nu s'au bucurat decât puțini în mișcarea noastră atletică.

La cross-ul-antrenament de ieri, a fost primul care a zis: prezent...

Și unde este el prezent, e învingător indiscutabil.

Antrenamentul s'a disputat în împrejurimile Văii Plângerii de la Bellu.

Alegerea făcută este din cele mai bune. E un traseu care răspunde optim caracterului acestor alergări, este, ca să fim mai precișI, variat, așa după cum scrie la carte.

Câmpia se împletește cu stufărișul, văile, dealurile și apa, făcând un tot excelent pentru o cursă pe teren variat.

Este drept că alergătorii cari sunt la prima cunoștință, s'au comportat în consecință: timid și fără.... subiect...

Dar nu s'au făcut de râs și au rezistat eroic unei încercări ca acea de ieri.

Tuturor acestora s'a adăogat copios vremea minunată de toamnă.

Plecarea în cursă s'a dat la ora 9,30, prezentându-se la start 24 de concurenți. E o cifră care îmbogățește lista atributelor ce le merită cursa de Duminică.

Distanța a măsurat 4 km. 500, iar rezultatele finale au fost următoarele:

1. D. Tâlmaciu (V. D.) 14 m. 47 s. 0.

2. Dinescu Gh. (V. D.) 14 m. 53 s. 0.

3. Dumitru Gh. (St. R.) 15 m. 0 s.

4. Iorgulescu (Venus) 16 m. 0 s.

5. Fatu Gh. (V. D.) 16 m. 05 s. 0.

6. Ion Berciu (ind.) 16 m. 35 s

BOX

Intre amatorism și profesionism

Nu pot exista preferințe pentru motivul că perpetuarea sportului este în funcțiune de ambele „noțiuni"

Forul de specialitate nu are dreptul să prefere

Intâmplarea a făcut ca eri după amiază să apar pe neașteptate într'un cerc pugilistic. Nu voi face personalități ci voi prefera să mă ocup de unele chestiuni pe cari le-am considerat odioase pentru simplul motiv că se refereau la o divergență de păreri ce ar fi mai bine să nu preocupe pe mai marii pugilismului nostru.

Chestiunea care face obiectul prezentelor rânduri este în legătură cu cele două calități pe cari le dețin — la noi și aiurea — practicanții sportului cu mănuși: amatorismul și profesionismul.

Dela înălțimea acestei tribune am susținut totdeauna necesitatea existenței și încurajării ambelor calități. Și am făcut acest lucru — mai este nevoie să repet? — convins că, una fără alta nu poate progresa.

Am arătat, în repetate rânduri că, fără buni amatori nu putem pretinde să obținem profesioniști la înălțimea profesioniștilor noștri, și vice versa. Nu am fost todeauna ascultați și astăzi, spre regretul nostru, suntem obligați să constatăm că, cu toate eforturile făcute de conducătorii amatorismului, profesioniștii români au început să se gândească la cât mai numeroase expediții spre a nu se expune șomajului.

Este o constatare cu vechime mult mai mare decât cea pe care și-o închipue cei cari iau lucrurile ușor. Semnalul tristei stări de fapte l-am dat la timp. Nu am fost ascultat și astăzi trebuie să evoc gloria de altă dată a boxului în general.

F. R. Box-ul și-a manifestat intenția de a încuraja numai amatorismul. Motivul nu interesează. Menționez însă un punct de vedere și nu mă pot opri să-l desaprob. Căci, a încuraja amatorismul în detrimentul profesionismului înseamnă, pur și simplu, să dai lovitura unei mișcări care are nevoie de stimulente sub toate formele.

Nu vreau să insist asupra persoanei care a dictat acest fel de a vedea, după cum nu țiu să fac incriminări. Rostesc însă sus și tare că, cu asemenea percepte nu se poate ajunge la o situație prosperă, la o situație menită să contribue la consolidarea sportului cu mănuși.

Imi reamintesc acum de timpurile eroice ale boxului românesc. Revăd toate figurile cari au luptat din răsputeri pentru triumful unei cauze mari și nu-mi vine să cred că nouii veniți îndrăsnesc astăzi să uzurpe un drept câștigat.

Profanii nu vor înțelege, poate, rândurile înșirate mai sus. Nu vor rămâne însă alături de actuala conducere dacă le voi reaminti epoca în care un Niculescu-Ianca, astăzi de puțini regretat, un maestru Petre Alexandrescu, un Rene Delcourt și alți mulți al căror nume îmi scapă, se străduiau din răsputeri, fără să facă deosebire de calitatea celor cari se băteau pe ring, să facă să triumfe o cauză menită să deservească un sport în plină ascensiune.

Astăzi ne găsim într'o situație deadreptul nenorocită și mai există oameni cari se gândesc să facă diferențe și să-și manifeste preferințe pentru una din cele două categorii de boxeuri: **amatorismul are dreptul la viață, profesionismul poate să dispară.**

Iată o concepție cu totul greșită, o concepție de nimic bun prevestitcare, o concepție contra creia mă ridic cu toate forțele de care sunt capabil.

Am servit cauza amatorismului și voi continua să mă mențin pe linia de conducere ce mi-am impus. Nu vreu însă ca preceptele mele să fie greșit interpretate atâta timp cât profesionismul merită și el o atenție la nivelul celeia pe care o acord herminei albe.

Voi reaminti, cu riscul de a mă repeta, că amatorismul fără profesionism și profesionismul fără amatorism nu poate duce greul jug al consacrării unui sport care, la un moment dat — mă repet din nou — amenința populairtatea football-lui.

Oameni de astăzi par a nu fi înțeles profunzimea acestui adevăr și propovăduiesc acum desființarea breslei boxeurilor spre a putea asigura prcpășirea celor cari fac sport ca simpli diletanți.

S'au gândit oare acești conducători ce se va întâmpla în ziua când cei mai mulți amatori vor depune mănușile? Ce se va întâmpla cu sportul în fruntea căruia au fost proțăpiți, cu sau fără justificate drepturi?

Conducerea Federației de specialitate a suferit numeroase, foarte numeroase modificări. De cele mai multe ori remanierea conducerii nu a avut nimic fericit și rezultatele se văd acum mai bine ca oricând.

Boxul este pe panta decadenței și dacă mentalitatea de acum se va perpetua, nimeni și nimic nu-i va putea împiedica trecerea în rândul sporturilor cu frumos istoric.

JENNY DUMITRESCU

„Box Sport" organizează o gală în sala Model

Asociația „Box Sport" organizează Duminică 13 Octombrie, ora 10 dimineața o gală în sala cinematografului Model.

Programul reuniunii cuprinde următoarele matchuri:

Ilie Petrescu — Pană Vasile match de antrenament.
Niculescu Gh. — Popa Ion.
Ciocan N. — Radu Alex.
Pavelescu C. — Teodorescu C.
Marinescu Gh. — Pipos C.
Tr. Ioan — Florea Țucă.
M. Daniel — Sărbătoare C.
St. Brebenel — Anastasiade B.

A DOUA REUNIUNE în aer liber a „TIRULUI"

Gruparea „Tirul" organizează a doua reuniune amatoare în aer liber, în incinta bazinul propriu al Soc. din splaiul Independenței (Teatrul Regina Maria). Reuniunea se ține Joi 10 Octombrie a. c. orele 8.30 seara.

Programul are următoarea înfățișare.

Ion Popa (Marina) — Gh. Niculescu (Victoria).

Gh. Cojocaru (J. C.) — A. Mehedințeanu (Turda).

Florea Țuia (Tir) — Grigoraşi Ilie (Turda).

Petre Păun (A. C. T.) — Niculae Bălan (Turda).

Marin Dobrescu (Turda). — Radu Al. (Tir).

Cristache Teodorescu (Tir) — Traian Ion (Victoria).

Stancu Brebenel (Box Sport).— Ion Stamate (A. C. T.).

Mario Danielo (Box Sport). — C. Sărbătoare (B. S.).

Match de antrenament Vasile Șerbănescu — Ludovic Sânsheorghe.

La Viena se proectează

Organizarea campionatului Europei la categoria ușoară

Italianul Abruciatti și germanul Karl Blaho sunt candidați la acest titlu

Promotorii vienezi vor să facă să reînvie sportul boxului în frumosul lor oraș și, în acest scop, au proectat, pentru data de 26 Octombrie, organizarea unei reuniuni internaționale, în cursul căreia să se dispute mai multe matchuri italo-germane.

Vedeta acestei întruniri de proporții importante urmează să pună în prezență pe germanul Karl Blaho, bine cunoscut la noi, cu italianul Othelo Abruciatti. Promotorii vienezi țin ca miza acestei întâlniri să fie titlul Europei la categoria ușoară și de aceea s'au adresat I. B. U.-ului cerând cuvenita autorizație.

Se știe că, încă de anul trecut, forul boxului internațional a decis să nu omologheze, atât timp cât va dura războiul, nici o provocare lansată campionilor europeni, lăsând acestora latitudinea să-și pună titlul în joc, dacă vor, în urma tratativelor directe.

Dar, întrucât titlul continental la categoria ușoară este vacant, intervenția făcută de promotorii vienezi pe lângă I. B. U., are toate șansele să fie rezolvată favorabil și atunci fosta capitală a Austriei va putea adăposti campionatul Europei la categoria ușoară.

HAND-BALL

A fost fixat programul turneului final al campionatului național de handball

Aseară s'au întrunit la sediul F. R. H., membrii forului suprem, pentru a pune la punct desfășurarea turneului final al campionatului național de handball pe anul 1940.

CELE MAI BUNE ECHIPE S'AU CALIFICAT PENTRU TURNEUL FINAL

Turneul final va întruni în această toamnă cele mai bune echipe, oferind spectatorilor ocazii de a aprecia frumusețea acestui joc.

Menționăm că un rol decisiv, vor avea în acest an grupările bucureștene participante, în frunte cu campionul regional C. F. R. și Viforul Dacia, puternica echipă care a făcut match nul 1—1 cu foștii campioni naționali B. T. W. (Brașov).

ACHIZIȚII FERICITE LA C.F.R.

Conducerea C. F. R.-ului a achiziționat numeroși jucători de valoare și internaționali, ca: Gică Petrescu, Puiu Popescu, Steinitz III și Dudu Riegler. Deci o echipă într'adevăr redutabilă.

PROGRAMUL DISPUTELOR

B. T. V.—Brașov (la Brașov) arb. d. Naghy.

Viforul-Dacia—Armin (la Sibiu) arb. d. Szikely.

Lugoj—C. F. R. (București) se va juca la Lugoj arb. d. Mathyas.

Herța—S. G. Mediaș (la Mediaș) arb. d. Schusnig.

Toate aceste partide au fost fixate pentru data de 27 cor. urmând ca semi-finalele să se dispute pe ziua de 3 Noembrie, iar finala la București în ziua de 10 Noembrie.

In caz că arbitrii indicați nu sunt prezenți la jocuri, se vor delega de către forurile districtuale alți arbitri, ne admițându-se nici o amânare.

Campionatul regiunei Bucegi va începe irevocabil pe data de 12 Octombrie

Astă seară la orele 19, se va ține la sediul Districtului din str. Caragiale No. 13, ședință importantă, în care se vor programa jocurile primei etape ce se vor desfășura Sâmbătă 12 cor. Districtul convoacă pe toți delegații de cluburi, pentru a fi prezenți la programare.

In lipsa delegațiilor, matchurile se vor programa din oficiu.

MTV-Ksch TV 4-4 (3-3)

BRAȘOV, 6 (Prin telefon).— In localitate s'a desfășurat azi un match de handball între formația din Mediaș M. T. B. și K. Sch. T. V.

După un match strâns gazdele au terminat la egalitate cu M. T. V.

VOLLEY - BASKET

Hai Hai, nu s'a desființat

In primele etape ale returului campionatului de volley-ball feminin, surpriza cea mare a fost lipsa de pe teren a Hai Haiului.

Interesându-ne la d. Nae Furlungeanu, conducătorul tehnic al echipei, am aflat că Hai Hai nu s'a desființat, ci a fost numai retras din returul campionatului.

Acest fapt trebue să ne bucure, deoarece echipa Hai Haiului este una dintre cele mai puternice formații.

Din vechiile jucătoare vor rămâne Rozetta Furlungeanu, Ati Negulescu, Ica Tănăsescu și prabobil surorile Nana și Eozina Vetra.

Hai Hai va începe antrenamentul în vederea cupei de iarnă, în care vrea să facă o figură cât mai frumoasă.

In afară de vechiul efectiv, vor mai apare în echipă patru noui jucătoare.

Informații sportive

C. F. R. secția de basket și volley-ball convoacă pentru azi Marți la ora 15 precis, pe stadionul Giulești, toți jucătorii dela categ. I și II-a.

Jucătorul Laudri și Polesnick trebue să vină negreșit la acest antrenament.

Convocări

„VICTORIA" convoacă pe toți camarazii din echipele de volley și basket la antrenamentul ce se va ține azi 8 crt., la ora 15 pe terenul **„Vulturașul"**, din str. Ciobănaș 18—20, colț cu Țepeș-Vodă. Camarazii noui înscriși **sunt rugați** a aduce pe teren și câte trei fotografii pentru legitimare.

C.F.R. Secția de basket și volley-ball convoacă pentru azi Marți la ora 15 precis, pe stadionul Giulești, toți jucătorii dela categ. I și II-a.

Jucătorii Landri și Polesnick trebue să vină negreșit la acest antrenament.

NAUTICE

A fost convocat Comitetul Federației Române de Sporturi Nautice

Odată cu disputarea campionatului de Yolă Olimpică, ce s'a disputat Duminică 6 Octombrie crt., pe lacul Herăstrău, activitatea sportivă oficială a Federației Române de Sporturi nautice, pe acest an, a luat sfârșit.

Pentru a se omologa rezultatele obținute în diversele manifestări și a se pune la punct programul de activitate pe viitor, d. amiral adj. N. Păiș, președintele federației, a convocat pentru Miercuri seara la ora 19, la sediul federației pe membrii comitetului federal.

Cu această ocazie, se va lua o serie de importante hotăriri, pentru continuarea activității și ridicarea tehnică a sporturilor nautice, la nivelul internațional.

Federaţia de rugby a trecut sub controlul Legiunei

Până la alcătuirea noului comitet, federaţia va fi condusă de o comisie prezidată de d. I. C. PETRESCU

In şedinţa de aseară a Comitetului Federal al forului de rugby s'a prezentat d. I. C. Petrescu cu o adresă din partea Legiunei.

Prin această adresă Legiunea aduce la cunoştinţa federaţiei că trece sub controlul său şi că până la alcătuirea noului comitet forul va fi condus de o comisie prezidată de d. I. C. Petrescu. Comisia va fi desemnată ulterior.

Astfel federaţia de rugby este prima federaţie care trece sub controlul Legiunei.

Campionatele de tennis ale Sibiului

SIBIU, 9. — Pe courts-urile roşii ale Armin-ului din localitate s'au desfăşurat campionatele de tennis ale regiunii Sibiu, la care au participat jucătorii terenurilor Anef — Şoimii Carpaţilor şi Soc. Gimnastică Armin Sibiu.

Finalele probelor de simplu şi dublu domni urmează să se dispute Duminica viitoare, din cauza programului bogat şi la timpului scurt fixat pentru turneu.

Organizarea turneului a revenit S. G. S.-ului care s'a achitat demn şi conştiincios.

Dăm mai jos semifinalele şi finala, cu rezultatele tehnice ale probelor:

Simplu domni: 20 concurenţi.

Nagy (Armin) m. Scorobeţ (Anef) 8:6, 6:3.

Keul (Armin) b. Gross Willi (Armin) 0:6 6:2, 8:6.

Finalişti: Nagy şi Keul dela Armin se vor întâlni Duminica viitoare pentru titlul de campion al Sibiului.

Dublu domni: 20 cupluri.

Semifinale: Nagy-Gross (Armin) b. Pallus-Grcsu (Anef) 6:4, 6:1.

Kuchar-Plattner (Armin) m. Căpitan Lazar-Scorobeţ (Anef) 6:4, 7:5.

Finala se va disputa între cuplurile Nagy-Gross şi Kuchar-Plattner.

Dublu-mixt: 14 perechi.

Semifinale: D-ra Barbarino Liselotte-Keul (Armin) b. d-ra Gerasim Melania - Schiau Sorin (Amef) 6-8, 6-4, 6-4; d-ra Gerasim Camelia - Scorobet (Anef) b. d-ra Turcu Maya-Demar (Armin) 6:1, 6:3.

Finala: D-ra Gerasim Cornelia-Scorobeţ (Anef) b. d-ra Barbarino L.-Keul (Armin) 6;3, 6:2.

Finalele nedisputate se vor anunţa la timp îndată ce ele vor avea loc.

SCOROBEŢ

Campionul suedez de tennis Schröder suspendat pe 8 luni

STOCKHOLM, 7. — Campionul suedez de tennis Kalle Schröder a fost suspendat de federaţia suedeză din cauza purtării sale nesportive, la turneul dela Bastad.

Suspendarea a fost dictată pe un interval de 8 luni, astfel că, Schröder nu va putea juca în matchuri oficiale până la 28 Martie 1941.

Turneul dela Bastad s'a disputat la 28 Iulie, şi suspendarea se socoteşte dela această dată.

A treia zi a matchului de tennis Italia-Jugoslavia s'a terminat prin victoria italienilor

Milano, 7 (Rador). — **Cea de a treia zi a matchului de tennis Italia-Iugoslavia s'a terminat prin victoria jucătorilor italieni.**

Scotti (Italia) a învins pe Mayer (Iugoslavia) cu 3:6, 6:2, 6;2, şi 6:4, iar Romanoni (Italia) a învins pe Puncec (Iugoslavia) cu 6:2, 6:2, 4:6, şi 6:3.

Italia a câştigat deci matchul cu 4:2.

Nouii campioni balcanici

Campionii balcanici de atletism pe anul 1940 sunt următorii:

100 m.: Stefanovici (Jug.)
110 m. garduri: Mantikas (Gr.)
Greutate: Arapi (T.)
Prăjină: Thanos (Gr.)
400 m.: Melih (T.)
Lungime: Lazarevici (Jug.)
Ciocan: Stepesenik (Jug.)
1500 m.: Kosir (Jug.)
4/100 m.: Grecia.
200 m.: Melih (T.)
800 m.: Maksud (T.)
5000 m.: Mavrapostolos (Gr.)
400 m. garduri: Faik (T.)
Triplu salt: Palamiotis (Gr.)
Înălţime: Lecatsas (Gr.)
Disc: Lillas (Gr.)
Stafeta balcanică: Iugoslavia.
Marathon: Ragazos (Gr.)
Suliţă: Mavsar (Jug.)

Pentru a doua oară în acest an

Henry Armstrong a fost învins la puncte

Campionul mondial a cedat lui Zivic, fostul adversar al lui Milică Teodorescu

New-York, 7. — **In arena Madison Square Garden de aci, Bob Henry Armstrong, fost deţinător al triplei coroane şi actualmente campion mondial la categoria semimijlocie, a suferit a doua înfrângere din acest an. Astfel, după ce acum câteva luni a cedat lui Lou Ambers, căruia i-a trecut titlul mondial la categoria uşoară, acum fenomenalul boxeur de altă dată a cedat la puncte lui Frietzic Zivic.**

Matchul s'a disputat în 15 reprize a 3 minute.

SE VA RETRAGE ARMSTRONG DIN BOX?

Telegrama este destul de laconică şi nu precizează dacă matchul care a adus neaşteptata înfrângere a reprezentantului Harlemului s'a disputat, sau nu, pentru titlul deţinut de Henry Armstrong.

Deasemenea nu se vorbeşte nimic referitor la hotărîrea luată acum câteva săptămâni de zile de către Armstrong, care a anunţat că după ce va mai boxa odată va abandona pentru totdeauna ringul.

Matchul dela New-York este cel în urma căruia fenomenalul negru ar urma să nu mai urce treptele ringului. Se va ţine oare Armstrong de cuvânt, sau va reveni asupra hotărîrei anunţând că se va retrage după ce îşi va recuceri titlul?

VALOAREA LUI MILICA TEODORESCU

Victoria lui Fritzic Zivic asupra lui Henry Armstrong aruncă o foarte favorabilă lumină asupra valorii lui Milică Teodorescu, campionul României la categoria mijlocie, care în cursul ultimilor luni s'a întâlnit de mai multe ori cu învingătorul campionului mondial, realizând partide memorabile şi necedând decât de extremă justeţă.

Rezultatul dela New York justifică pretenţiunile compatriotului nostru care, la un moment dat, visa un match, pentru titlul mondial cu Armstrong. Prin linia lui Zivic, acest match ar fi fost foarte echilibrat şi ar fi dat prilej compatriotului nostru să facă să-i crească acţiunile.

Programul jocurilor din etapa III-a

In şedinţa de aseară s'au programat jocurile etapei a III a campionatului naţional onoare şi categoria II, după cum urmează:

ONOARE

VIFORUL DACIA — T. C. R., teren T. C. R., ora 15.45, arb. d. V. Fanella.

R. C. 13 — STADIUL ROMÂN, teren Velodrom, ora 15.45, arb. d. A. Mărăşescu.

SPORTUL STUDENŢESC — C. F. R., teren Triunghiu, ora 15.45, arb. d. I. Anastasiade.

CATEGORIA II

SPORTUL STUDENŢESC —, C. F. R., teren Triunghiu, ora 9, arb. d. T. Rădulescu.

R. C. 13 — ST. ROMÂN, teren Velodrom, ora 14, arb. d. T. Kranz.

VIFORUL DACIA — T. C. R., teren T. C. R., ora 14, arb. d. C. Parascu.

RAZUNSE (Danemarca) a câştigat concursul internaţional de ciclism dela Nuernberg

BERLIN, 7. — Concursul internaţional de ciclism, dela Nürnberg, la care au luat parte cei mai buni cicliştі din Germania, Italia, Ungaria şi Danemarca, a fost câştigat de alergătorul danez Razunse, care pe o pistă de 800 de m. a acoperit distanţa de 100 km. în excelentul timp de 2 ore 23 minute şi 14 secunde.

Un nou record belgian de nataţie

ANVERS 6. — Cu prilejul reuniunei de nataţie care s'a desfăşurat în localitate a fost descoperită o nouă promisiune a natatiei continentale, în persoana tinerei NORMA MARIEN, care chiar cu prilejul debutului a ameliorat recordul pe 100 m. liber (1:09,4) al d-rei Fernande Carven.

Noul record este 1:09,1.

In cadrul aceleiaşi reuniuni Virginia Keteleer a făcut 1:20,3 pe 100 m. spate.

S'a mai înregistrat încă o performanţă bună la 200 m. brasse (domni), unde Faignaert a înnotat 2:55,2.

Campionatele de tennis ale juniorilor italieni

La Milano s'au terminat campionatele de tennis ale juniorilor italieni.

Speranţele sportului alb italian au dat dovadă de o pregătire excelentă.

La simplu domni, *Sabbadini* (Roma) a învins în finală pe colegul său de club *Scribani* cu 8:6, 4:6, 6:3, 8:6.

La dublu *Cetinze, Godio* au învins spre surprindere cuplul finaliştilor de simplu, *Sabbadini, Scribani* cu 0:6, 5:7, 8:6, 6:3, 6:3.

Să fie definitiv?...

UNIREA TRICOLOR-F. C. PLOEŞTI ŞI F. C. RAPID-GLORIA C. F. R.

SE DISPUTĂ LA CONCURENŢĂ

Oborenii vor să-şi vadă echipa pe terenul din Obor

După cum se ştie, Duminică sunt programate în Capitală două matchuri în cadrul Diviziei Naţionale A:

Unirea Tricolor—FC Ploeşti şi

FC Rapid—Gloria CFR.

Se părea că aceste jocuri se vor cupla, însă cuplajul nu se va realiza, deoarece oborenii nu acceptă să joace pe alt teren decât acela din Obor, iar feroviarii nu vor consimţi să plece din Giuleşti.

Unirea Tricolor nu poate juca pe alt teren pentrucă sportivii din Obor au cerut conducerii ca toate matchurile de campionat fixate în Capitală să se dispute pe arena Unirea şi conducerea oborenilor nu le poate refuza această satisfacţie.

Cu atât mai mult cu cât terenul din Obor şi-a recăpătat tribunele de fier în urma unei dispoziţii a primăriei.

Astfel că matchurile de Duminică se vor disputa la concurenţă, unul pe terenul din Obor, altul pe cel din Giuleşti.

Numai dacă nu se vor răsgândi până atunci cele două grupări bucureştene.

Timp au.

Editura Societăţii Anonime „Universul", Bucureşti, Str. Brezoianu No. 23—25 — România

2 LEI

UNIVERSUL SPORT

8 PAGINI
276-1940

Taxa poştală plătită în numerar conform aprobării dir. generale p. t. t. nr. 24.464/939

Redacţia şi Administraţia: Palatul „UNIVERSUL" str. Brezoianu 23—25. Telefon Centrala 3.30.10; Redacţia 5.72.81 Redactor responsabil EUGEN DUMITRESCU

Proprietar: „Universul" S. A. Adm.-delegat: STELIAN POPESCU Înscris sub No. 167 Trib. Ilfov

Nr. 276. — Anul III BUCUREŞTI. — Joi 10 Octombrie 1940

ABONAMENTE: Pentru grupări sportive 1000 lei anual

1 an LEI 500
6 luni LEI 270
3 luni LEI 150

BIBLIOTECA CENTRALĂ A ASOCIAŢIUNII ... BUCUREŞTI

Oferta dela Berlin a fost reînoită

Şerbănescu, Doculescu şi Constantin Cionoiu solicitaţi să boxeze la 20 Octombrie

Adversarii românilor urmează să fie Vogt, Besselmann şi Eder

Este cunoscută de toată lumea vâlva stârnită pe chestiunea deplasării la Berlin a boxeurilor români: Vasile Şerbănescu, Mielu Doculescu şi Constantin Cionoiu, cărora organizatorul german Gretschel le solicitase concursul pentru o reuniune germano-română, ce urma să se desfăşoare luna trecută în capitala celui de al treilea Reich.

La început F. R. Box a interzis această expediţie pe motiv că reprezentanţii noştri nu sunt destul de pregătiţi spre a face faţă unor adversari cu renume bine definit. Hotărîrea forului de specialitate a determinat pe cei trei interesaţi să riposteze în felul în care au înţeles să o facă. Şerbănescu a a anunţat că îşi depune titlul şi abandonează ringul şi gestul său a fost imitat şi de ceilalţi doi colegi ai lui.

In faţa unei astfel de decizii F. R. Box a revenit asupra hotărîrii sale şi a autorizat deplasarea. Timpul material însă nu mai permitea compatrioţilor noştri să treacă hotarele şi deaceia ei au cerut amânarea matchurilor.

Urmare in pag. 7-a

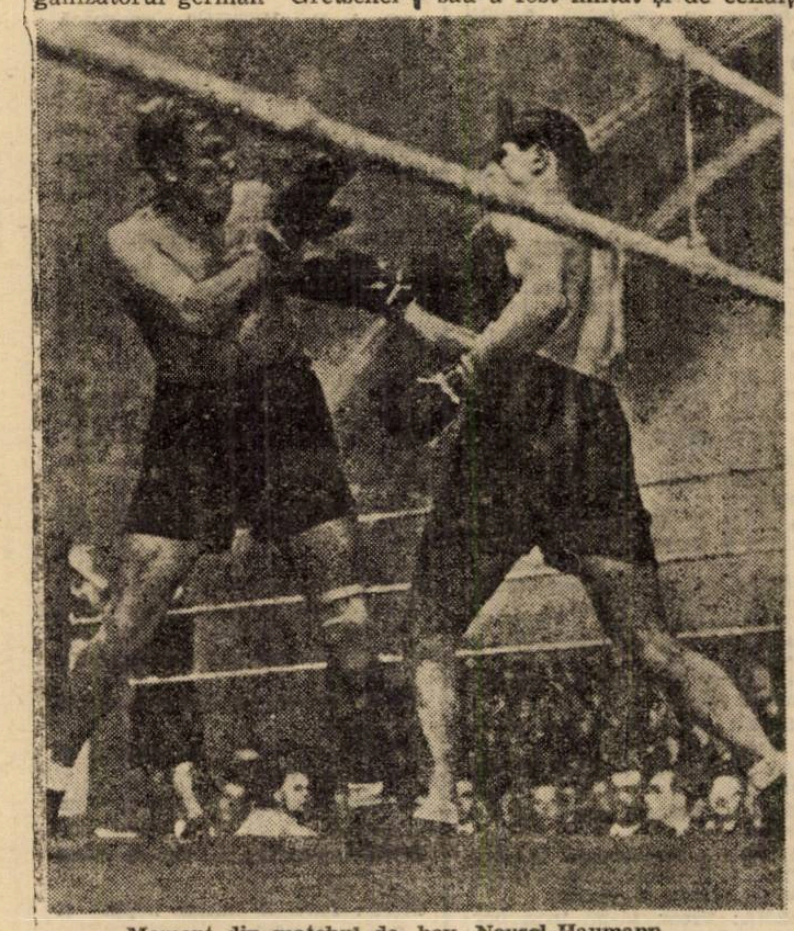

Moment din matchul de box Neusel-Haumann

Tentaţia e mare, dar puterea e atât de mică!...

Ce e nou la F.R.F.A. ?...

Universitatea va juca primul match divizionar A cu Mica?

Afirmaţii universitare care nu sunt desmînţite la FRFA

Cum se va disputa etapa de cupă dela 27 Oct.

In orice caz vom avea un nou match Venus-Rapid

Ce e nou la federaţia de football ?

Este o întrebare pe care ne-au adresat-o toţi prietenii noştri, de câte ori ne-au întâlnit.

Căci la FRFA noutăţile nu au lipsit niciodată, oricâtă „secetă" ar fi fost din acest punct de vedere la alte federaţii. Secetă în sensul că era sezon mort.

La football însă nu este niciodată sezon mort.

Intotdeauna a trebuit să se întâmple câte ceva care a înviorat — în lipsă de matchuri— activitatea footballistică. Fie că era vorba de curente care să preconizeze modificarea de formu-

(Continuare in pag. 3-a)

O primă măsură a noilor conducători

Parcul sportiv U.F.S.R. va fi redat rugbyului

Suntem în măsură să dăm rugbymenilor o veste bună: splendidul parc sportiv al U.F.S.R-ului, dela Arcul de Triumf, va fi redat rugby-ului.

D. I. C. Petrescu, conducătorul rugbyului românesc, a intervenit la Legiune pentru a se pune la dispoziţia Federaţiei terenurile şi instalaţiile care ani de a rândul au servit rubyul bucureştean.

Jucătorii celui mai atletic sport vor avea de acum un teren al lor, cu duşuri, vestiare şi cabine.

Nu se vor mai desbrăca în văzul lumii, nu se vor mai spăla la o pompă, nu vor mai juca în praf, nu vor mai pleca fără haine.

Rugbyul, din nou în parcul dela Şosea, iată prima realizare a unei conduceri care ne face să privim cu încredere viitorul acestui sport.

Grupările timişorene se retrag la district ?

Ştiri din sursă timişoreană cum şi dela persoane care au avut ocazia să afle chiar la faţa locului, arată că la Timişoara sunt mari nemulţumiri în rândul grupărilor locale şi că aceste nemulţumiri vor avea consecinţe.

Intr'adevăr, se afirmă că aceste grupări, în frunte cu marile echipe: Ripensia, Chinezul, Electrica, etc. se vor retrage în district sau — ferească Dumnezeu — se vor retrage din federaţie, urmând să facă un campionat al lor.

Că s'ar putea întâmpla să se retragă în district credem, dar nu ne putem închipui că ar ajunge până acolo încât să se retragă din federaţie.

Rămâne totuşi un mister această atitudine. Care să fie cauzele care să le determine la o asemenea hotărîre ?

Football Football Football Football Football Football Football Football

Scurtă revedere a celei de a treia etape **districtuale**

Rezultate normale într'o etapă calmă

O etapă foarte calmă s'a desfășurat în cadrul campionatului districtual

Etapa de Duminică n'a reușit să ne procure nici o surpriză. favoriții fiind învingători pe tot frontul.

In prima categorie s'au desfășurat o serie de întâlniri, cari au dat rezultate strânse.

A. S. Distribuția, leaderul cat. I, seria I, pornea mare favorit în matchul cu Colțea. A avut însă mult de furcă cu această echipă, care i-a dat o replică neașteptat de dârză și pe care n'a putut s'o învingă decât la limită.

ASCAM a dovedit că este cel mai periculos adversar al leaderului și se ține scai de el. Astfel a obținut o nouă victorie în dauna formației dela Bellu, ACSA. Matchul a avut două faze. In prima a dominat ACSA, când ACSA a dominat și a marcat un goal și în a doua ASCAM-ul a avut o revenire bruscă însușindu-și victoria.

Av. Sportiv a suferit o nouă înfrângere la scor din partea lui Vergu, situându-se astfel la periferia clasamentului seriei I.

CICLOP LEADER „VREMELNIC" AL CAT. I, SERIA II

Continuându-și seria voctoriilor a dispus de AGER destul de ușor, trecând astfel în fruntea clasamentului, pentru cel puțin o săptămână.

Se observă o oarecare redresare în rândurile AGER-ului, care va fi silit să mai sufere înfrângeri.

Metropola n'a mai putut repeta figura de Duminica trecută, fiind nevoită să accepte o înfrângere la scor din partea Ind. Iutei.

Iuta și-a refăcut echipa și se pare că va reedita matchurile bune din trecut.

Universul și Gloria n'au putut să-și apropie victoria după cele 90 minute de joc. Ambele formații au lăsat o impresie frumoasă prin jocul prestat. Apărările în special s'au comportat admirabil.

Al treilea leader al cat. I și-a menținut poziția dispunând destul de dificil de Arsenal, care s'a prezentat oarecum mai bine ca în precedentele întâlniri.

STĂRUINȚA ȘI-A PĂSTRAT TITLUL, IAR LAROMET L-A CEDAT LUI STANDARD

In cadrul cat. II s'au obținut rezultate interesante. In special victoria Pebe-ului asupra Griviței. O victorie sdrobitoare, care ne lasă să întrevedem alte matchuri bune ale petroliștilor.

Stăruința a dispus destul de greu de Fulgerul, menținându-și astfel primul loc în seria I, în timp ce Standard a dispus categoric de Laromet, căruia i-a luat locul.

National a reușit o victorie prețioasă în dauna P. T. T.-ului, un adversar care n'a fost deloc comod.

In cea de-a treia categorie, s'au înregistrat scoruri mari și rezultate normale.

Cea mai recent afiliată formație, Crișul, și-a făcut un debut excelent, dispunând categoric cu scorul de 13-0 de Victoria, care a activat în campionatul trecut în cat. II.

Turda susține mâine un match de antrenament cu A. C. S. A.

Mâine după amiază, la ora 15 A. C. S. A. susține un match de antrenament pe terenul propriu cu Turda.

Atât gazdele cât și echipa din Ghencea au efective tinere cari s'au relevat în primele jocuri de campionat.

Matchul de mâine, deși nu are un caracter oficial se anunță disputat și atractios prin faptul că se ciocnesc două forțe egale.

Din Târgoviște

FOOT-BALL

In districtul Târgoviște s'au înregistrat următoarele rezultate:

Arsenal B.- Lic Comercial 5-4 (3-1)

Au marcat: Mondel (2), Diițestu, Săvulescu și Jenică dela învingători, iar dela învinși Faur (3) și Florian.

Lic. „En. Văcărescu" Clasa IV-a B—Clasa IV-a A 4-0 (0-0)

PUCIOASA

Textila (Brănești)—Arsenal (Târgoviște) 3-2 (1-1)

Au marcat: dela învingători Vlimec (3), iar dela Arsenal Avanu și oPstelnicu.

VOLEY-BALL

„Studenții" târgoviștani — Lic. Comercial 3-0 (15-10), (15-5), (15-13))

Echipa învingătoare: B. Constantinescu, D. Constantinescu, Prejbeanu, Florin și Popescu.

—i. t. —

Scrisoare din Roma

Footballul italian nu se amatorizează dar profesionismul va fi redus în categoriile inferioare

— Italia va susține anul acesta un singur match internațional: cu Elveția —

Roma, (corespondență). — Campionatul a început fără ca „evenimentul", care a preocupat în ultima vreme cercurile sportive, să se realizeze. Juventus nu a isbutit să apară pe teren cu apărarea de aur a „squadrei azzurra": Olivieri-Foni-Reva; în poartă a jucat tot Bodoira.

PentrucăOlivieri, care joacă la „Torimo", voia să „schimbe tricoul" trecând la concurență; la Juventus.

A fost un simplu capriciu sau o tentație irezistibilă? Olivieri nu a vrut să spună. Dar pentru a putea aprecia cât de puternică a fost tentația este suficient să fie amintit că Olivieri are un salariu lunar de 30.000 lei și premii.

UN SINGUR MATCH INTERNAȚIONAL

In programul de matchuri internațional pentru „Winterhilfswerk" au figurat și două echipe italiene: selecționatele orașelor Roma și Milano.

Revanșa a fost fixată pentru 25 Decembrie, astfel că Roma și Milano vor juca respectiv cu Muenchen și Berlin.

Acestea sunt singurele matchuri internaționale sigure.

De altfel anul acesta nu va fi un program internațional bogat.

D. Mauro a declarat unor ziariști străini că Italia nu va susține decât un singur match. Adversarul va fi Elveția.

El va pleca peste câteva zile la Zürich pentru a perfecta o o dublă întâlnire italo-elvețiană căci federația țime să joace și cu echipa B. Explicația acestei activități internaționale reduse este că din cauza războiului campionatul a început prea târziu și nu mai sunt date libere.

FOOTBALLUL ITALIAN NU SE REAMATORIZEAZA

In ultimul timp s'a vorbit prea mult despre problema reamatorizării footballului italian.

Idee a fost discutată la fel de amănunțit și în străinătate.

Adevărul este că footballul italian nu va fi amatorizat. Este sigur că cele 16 echipe ale primei divizii naționale vor fi și mai departe profesioniste.

Este însă foarte probabil că profesionismul va fi redus pentru categoriile inferioare, în sensul că va fi micșorat numărul jucătorilor profesioniști din divizia națională B și campionatul regional.

Este tot ceea ce se poate spune în legătură cu această problemă.

Din lumea cluburilor mici

● POPESCU DUMITRU din gruparea P. T. T. a fost suspendat pe timp de un an pentru grave abateri.

● DEASEMENI și Industria Iutei va suspenda timp de doi ani pe jucătorii Cociș I, Cristescu Jean și Cristof Marin pentru aceleași motive.

● SBURATORII au dispus de Orfeus cu 2—0 în match oficial.

● COTROCENI și Șoimii au terminat nedecis 1—1.

● COMISIUNEA districtuală ține ședință Joi seara.

● SOCEC LAFAYETTE a rezolvat problema aripei drepte.

Cu ocazia matchului dela Ploești a fost încercat în acest post portarul G. Paraschivescu, care va rămâne titular.

● A. S. DISTRIBUȚIA s'a antrenat eri la Mogoșoaia în compania Juventusului.

● SANATATEA se antrenează astăzi la ora 15 pe terenul Belvedere cu Monitorul Oficial.

● LEONIDA joacă Duminică cu Sp. Muncitoresc în cadrul „Cupei României" pe terenul S. T. B. la ora 11.

● COMISIUNEA districtuală ține ședință mâine seară.

● GENERALA susține azi un match de antrenament cu Olympia pe terenul A. C. S.A. la ora 15.

● SANATATEA a învins Garajele Mihăescu cu 4—1.

● D. GHIȚA PENCIULESCU, împreună cu tot comitetul, a demisionat dela conducerea grupării Colentina.

● JUNIORII Distribuției și ai Juventus-ului se antrenează astăzi la ora 15 la terenul Biruința.

● LAROMET a făcut eri un sever antrenament sub conducerea lui Wetzer II, pentru a pune la punct lipsurile.

● JOI nu se va disputa în Capitală nici un match în cadrul „Cupei Românjei".

● JUNIORII Generalei sunt de mare valoare și dacă Duminecă insistau, puteau învinge pe Ind. Iutei.

CONVOCARI

● A. C. S. A., convoacă pentru mâine Joi 10 crt. ora 15 p. m. pe terenul propriu toți jucătorii echipei prime la antrenamentul ce se va susține în compania echipei Turda.

● SANATATEA convoacă pentru astăzi 9 crt. ora 15 p. m. pe terenul A. S. C. A. M. toți jucătorii la antrenamentul cu M. Oficial.

● VERGU convoacă pentru mâine 10 crt. ora 15 pe terenul Iud. Plușului toți jucătorii la antrenament.

● SOCEC LAFAYETTE convoacă pentru astăzi 9 crt. ora 7.30 a. m. pe terenul Iud. Iutei toți jucătorii echipei prime și juniori la antrenament.

● A. S. DISTRIBUȚIA, convoacă pentru astăzi 9 crt. ora 15 p. m. pe terenul Biruința la antrenament, toți juniorii.

● JUVENTUS, convoacă pentru astăzi 9 crt. ora 15 p. m. pe terenul Biruința toți juniorii la antrenament.

● A. G. E. R. convoacă pentru Miercuri 9 Octombrie a. c. la ora 15, pe terenul A. C. S. A. în vederea matchului de antrenament cu Sportul Studențesc, pe toți jucători săi.

● A. S. „VERGU" convoacă pentru Joi 10 crt., pe terenul Ind. Plușului la ora 16, următorii jucători, în vederea matchului cu Plușul: Ciucu, Tănase, Marinescu II și III, Carianopol I și II, Antonescu, Gogu Marin, Hristu, Dicu, Zaharia, Nicolae, Ștefănescu, Ionașiu, Georgescu precum și toți juniorii.

Prezența este obligatorie.

● F. C. COTROCENI convoacă pentru Miercuri 9 Oct. crt., pe terenul „Militari" ora 15 precis la antrenament pe următorii jucători:

Ceaușu, Stănescu, Bughianu, Belu I, Stoicescu, Crețu, Dănuleț, Chirculescu, Hențea, Bărbulescu Gh., Oprescu, Lepădatu, Cojocaru, Ceaușu II, Rotaru, Dinescu, Luca Ștefan și Popescu Mircea.

Cei cari vor lipsi vor fi scoși din echipă și aspru sancționați de comitet.

SPECTACOLE

Teatre

NAȚIONAL: Femeia Cezarului
STUDIO „V. ALECSANDRI": Orașul nostru.
TEATRUL DIN SARINDAR: Premiera: Elisabeta și Essex.
COMEDIA: Blockhaus.
REGINA MARIA: Papa se lustruește.
MUNCA ȘI VOE BUNA: D'ale carnavalului.

Cinematografe

ARO: Taifun și jurnal nou.
SCALA: Stânca de mărgean.
CAPITOL: Visul d-nei Butterfly jurnal
TRIANON: Ducele de West-Point și jurnal cu ultimele evenimente.
CARLTON: La răscruce de vânturi și jurnal.
SELECT: Tunelul.
FEMINA: Anton cel Groaznic.
ARPA: Secretul celor 13 mascați (seria II și ultima) și jurnal de războiu.
PALAS BULEVARD: Eu sunt Sebastian Ott și Prietenoa noastră moartea.
REGAL: Bel Ami.
ROXY: Balalaica.
SAVOY: Vin ploile și Tentație.
ELYSEE: Cleopatra; „Escadrila Elysée"
BIZANTIN: Nu sunt criminal și Andy Hardy cowboy.
FORUM: Fetițele au crescut și Dreptatea nopții.
OMNIA: D. Topper divorțează. Viața e un joc și trupa de reviste Titi Mihăilescu.
RIALTO: Brigada Nordului și Vârtejul.
NISSA: Hotel pentru femei și Clubul trăzniților.
AIDA: Femei deschideți ochii și Doi camarazi.
AMERICAN: Variété și Dansul vieții.
BARCELONA: Gorila și Sally, Irene și Mary.
CARMEN: Ultima aventură a lui Sherlok Holmes și Fiicele d-nei Masters.
COTROCENI: Emigranta. La capătul pământului și jurnal.
DICHIU: Omul cu masa de fier și Femei bănuite.
DACIA: Lupul singuratic la Paris și Parada vedetelor.
DIANA: Misiunea d-rului Kildare și Stan și Bran la Holywood.
EDISON: Jungla morții și Cuceritorul.
FRANKLIN: Dincolo de ziduri și Fugara.
FLORIDA: Romanța întunericului și Invitație la fericire.
GLORIA: Vorbește-mi de dragoste și Agentul G intră în acțiune.
GRAND: Trei fetițe dulci și Ora fatală.
IZBANDA: Viena—Petrograd și Aventurierа.
ILEANA: Ebigranta și Maharadjahul din Hollywood.
LIZEANU: Sergentul Berry, Alarmă în noapte și ansamblu de reviste.
LIA: Steaua Nordului și Parisul la miezul nopții.
LUCIFER: Se lasă noaptea și Tigrul din Arizona.
LILLY: Drapelul și Războiul fulger.
MILANO: Melodia iubirii și Vacanța.
MARCONI: Stăpânitorii mărilor, Trecutul doamnei Lancret și trupa de reviste M. Bejan.
MARNA: Vreau să-mi înșel bărbatul, Câștigătorul derbyului și compania de reviste Titi Mihăilescu.
MODEL: Calvacada fantastică și Trei fetițe dulci.
MIORIȚA: Parneli și Necunoscuta.
NONI: Sergentul Berry și Secretul Mării Roșii.
NERO: Procesul Mariei Laforge și S'au cunoscut și s'au iubit.
ODEON: Cei patru cavaleri, Marinarii veseli și Intoarcerea în țară a M. S. Reginei Mamę Elena și jurnal U.F.A.
PELEȘ: Orașul blestemaților și Un înger de fată.
PARIS: Cei 4 cavaleri, jurnal românesc cu serbările legionare și jurnal Ufa de război.
PACHE: Fugara și Noaptea amintirilor.
REX: Casa de corecție și Invitația la dans.
RAHOVA: Fetițele au crescut și d-șoară Brent.
SPLENDID: Indiscreții și Agentul mascat.
TOMIS: Secretul și Luna de miere la Paris.
UNIC: Paris la miezul nopții și Steaua Nordului.
UNION: Pacific și Stan și Bran în Eroi fără voe.
UNIREA: Omul cu masca de fier și Divorțul d-nei X
VENUS: Zenobia și Doamna din Malacca.
VERGU: Gorila cu frații Ritz, Spaima deșertului și jurnal.
VOLGA: Femei... deschideți ochii și Prizonierele deestinului.
VOLTA BUZEȘTI: Mocirla și Stăpânitorul vestului.

Football Football Football Football Football Football Football

Ce e nou la F.R.F.A. ?...

— URMARE DIN PAGINA I-a —

le, fie că făcea vâlvă o transferare etc., atmosfera de continuă noutate a fost menținută la FRFA.

*

Așa și acum.

Deși campionatul a început și deci sunt în perspectivă noutăți dela match la match, totuși paralel cu acestea se ivesc și altele care justifică întrebarea prietenilor noștri.

*

Desigur că la ordinea zilei este problema sau mai bine zis memoriul grupării Universitatea care cere reintroducerea ei în Divizia A, având sediul la Sibiu.

Oficialitatea privește cu ochi buni această cerere de reintegrare în vechile sale drepturi și nimeni nu face un secret din bunăvoința federaților de a-i da satisfacție. A fost convocat doar un comitet special care să ia în discuție și să rezolve favorabil memoriul universitarilor.

*

Mai mult decât aceasta, cercurile universitare afirmă cu certitudine, anticipând decizia comitetului federal de mâine seară, că Universitatea va juca în Divizia A și că primul match îl va susține la 20 Octombrie cu Mica.

*

Incercând să verificăm aceste afirmații, oficialitatea nu le-a desmințit. Din contră.

Ni s'a răspuns: trebue să introducem Universitatea în Divizia A.

Mai mult decât atât. Federația a început să-și pună probleme de program, căci cu 13 echipe în Divizia A programul trebue schimbat. Mai a'es că trebuesc programate și restanțele Universității. Care, după toate probabilitățile, se vor disputa în cursul săptămânii.

*

Pentrucă totuși s'ar mai putea face rezerve asupra acestei repromovări, nu ne mai rămâne decât să așteptăm până mâine seară când se va lua oficial o decizie. Deși noi suntem siguri că nu poate fi decât așa cum am spus mai sus, această decizie.

*

Alt ceva nou ?

Federația pregătește programul pentru data de 27 Octombrie. Pe de o parte oficialii vor să programeze etapa de campionat, ceeace este imposibil pentrucă la acea dată se dispută șaisprezecimile de finală ale Cupei României, etapă în care intră și echipele din Divizia A. Deci nu se poate juca pentru campionat.

*

In acest caz se vor juca matchurile de cupă, așa cum am anunțat. Deasemenea, se va juca sau se va rejuca finala ediției de anul trecut, între Venus și Rapid.

Și cum Duminică nu vor putea susține jocurile din cupa nouă, Venus și Rapid vor întâlni Joi 24 Octombrie adversarii care-i va desemna astă seară comisia Cupei.

*

Căci astă seară se întrunește comisia cupei sub președinția d-lui ing. Codreanu. Și astă seară comisia va face cunoscut programul șaisprezecimilor cupei.

*

După cum va fi rezolvat programul cupei va programa și Universitatea. Deoarece este vorba ca la 27 Octombrie Universitatea să joace match de campionat cu o echipă care urmează să joace și ea partida de cupă la 24 Octombrie.

*

Iată cam ce ar fi nou la FRFA.

Desigur că mai sunt și alte noutăți, dar asupra lor vom reveni în numărul nostru de mâine.

p. g.

Telegrama Conducătorului Statului către asnciația Venus

La telegrama trimeasă de Asociația Venus, cu ocazia Adunării Generale ordinare, D-lui Gen. Ioan Antonescu, D-sa a răspuns :

TELEGRAMA

D-lui avocat Eladescu
Str. N-lae Filipescu 14
LOCO

București, 7 Octombrie 1940

Mulțumesc pentru bunele sentimente exprimate și sunt sigur de devotamentul făgăduit.

Conducătorul Statului român
General Ion Antonescu

Comitetul Sp. Studențesc s'a întrunit aseară

Echipa fără Gică Popescu, dar cu Manolescu pleacă Vineri la Brad. Andrei Bărarbulescu noul antrenor al studenlor. Duce a cerut un concediu de 2 luni

Un comitet restrâns al secției de football a Sportului Studențesc a ținut aseară ședință sub președinția d-lui col V. Nanu

In cursul acestei ședințe s'a discutat plecarea la Brad, unde echipa va juca cu Mica, și s'a decis ca expediția să părăsească Capitala Vineri seara.

Echipa va fi aceeași care a învins pe UDR. cu excepția lui Gică Popescu, care este foarte probabil să nu plece deoarece are examen. In acest caz extrem stânga va juca juniorul Manolescu.

Deasemenea comitetul a îndrumat pe jucătorul Duce — care a cerut un concediu de două luni — să înainteze o cerere scrisă, care va fi luată în discuție de comitetul mare care se va întruni săptămâna viitoare.

In privinta antrenorului, comitetul a hotărît ca antrenamentele să fie conduse de Andrei Bărbulescu In acest fel s'a răspuns ofertei făcute de Jean Lăpușneanu.

Venus și Rapid s'au antrenat eri, Sp. Studențesc și Unirea Tr. se antrenează azi

Joi, Venus și Rapid joacă cu Luceafărul și Carmen Carmen - Voina în deschidere la Rapid - Gloria C. F. R.

Eri, două din echipele divizionare din Capitală au făcut antrenament în vederea matchurilor oficiale pe care le susțin Duminică.

Este vorba de Venus și Rapid.

ABSENȚE LA VENUS...

Venus a făcut numai un ușor antrenament de condiție de la care au lipsit: Humis, Ploeșteanu, și Brandabur, dar a participat Orza, pe lângă ceilalți: David, Crum, Negrescu, FiFeraru, Lupaș, Ene. Iordache și Petea. Sfera a făcut antrenament mai devreme.

După toate probabilitățile, în ședința de antrenament de Joi (mâine) Venus va susține un match de pregătire. Sparring-partner: Luceafărul.

...ȘI LA RAPID

In Giulești s'a antrenat Rapid. Și aici au fost absențe: Vintilă — care este ușor lovit — și Șipoș —care este suspendat și care — în treacăt fie spus — atât timp cât va fi suspendat nu va primi salariu.

Și aici s'a făcut numai antrenament de condiție.

Feroviarii vor susține și ei un match de antrenament Joi după amiază pe terenul din Giulești. Adversar le va fi Carmen.

CARMEN-VOINA DESCHIDERE LA RAPID—GLORIA C. F. R.

Dealtfel ,acelaș Carmen va juca Duminică din nou pe terenul din Giulești.

De data aceasta, Carmen va juca în cadrul Cupei României, în compania echipei Voina din Brașov. Matchul va începe la ora 13 și se va disputa în deschidere la jocul Rapid—Gloria C.F.R.

AZI, ALTE ANTRENAMENTE

Astăzi se vor antrena celelalte două echipe divizionare din Capitală: Sp. Studențesc și Unirea Tricolor.

Studenții se vor antrena la ora 15 pe arena ACSA, jucătorul Manolescu fiind convocat în mod special.

Oborenii își vor face obicinuitul antrenament pe terenul din Obor.

GLORIA din ARAD se află în mare impas Federația are datoria să intervie

Gruparea românească Gloria din Arad se află la greu impas. Îi lipsesc mijloacele financiare și o duce cum nu se poate mai greu.

Dovadă că a adresat un impresionant apel federației, căreia îi cere să-i acorde un împrumut de 100.000 lei. Altfel nu se știe dacă va mai putea să-și continue activitatea. Căci echipa românească este sabotată de sportivii maghiari și de cei evrei, astfel că nu poate să-și asigure existența din puținile și micile cotizații ale membrilor săi.

Desigur că Federația își va pleca urechea la apelul disperat al Gloriei din Arad.

Delegații federali a matchurile divizionare de Duminică

DIVIZIA NAȚIONALA A.

București: Unirea Tr.—F. C. Ploești, d. av. Gogu Stroescu.

București: Rapid—Gloria C. F. R., d. Cajus Vancea.

Craiova: F. C. Craiova — Venus, d. prof. A. Teodorescu.

Brăila: F. C. Brăila — Ripensia, d. căpt. Radu Ivașcu.

Reșița: U. D. R. — Gloria, d. cpt. Zaharescu.

Brad: Mica — Sp. Studențesc d. prof. Jarcă.

DIVIZIA NAȚIONALA B.

Seria I-a

Arad: Crișana C. F. R. — Rapid, d. Nestor Blaga.

T.-Severin: C. F. R — S. S. M. R., d. Crăiniceanu Șt.

Timișoara: CAMT — Vulturii d. I. Jaszbereny.

Timișoara: Chinezul — Electrica, d. dr. D. Roman.

Seria II-a

Brașov: A. C. F. R. — Cimentul, d. ing. Georgescu Topăzlău.

Mediaș: Vitrometan — C. F. R., d. Ilie Curea.

Lupeni: Minerul — Metalosport, d. preot Pop Ioniță.

Petroșani: Jiul — Ind. Sârmei d. av. Lepădatu.

Seria III-a

București: Turda — Fr. Româna, d. Caius Vancea.

Ploești: Prahova — Olympia, d. ing. D. Chiru.

Constanța: A. S. C. — At. Tătărași, d. proc. Ad. Stoenescu.

București: Juventus — D.V.A. d. Vasile Lorin.

Poșta sudamericană

CHILE organizează campionatele Americii Regele Angliei a donat o cupă pentru Argentina NACIONAL-PENAROL

BUENOS AIRES, (4 Septembrie). — *In cercul restrâns al celor 18 echipe, cari formează prima divizie națională se pătrunde foarte greu.*

De aceea echipele amenințate cu retrogradarea și acelea cari urmează a promova recurg uneori la procedee foarte puțin sportive.

Cu puțin timp înainte de începutul actualului campionat s'a descoperit că noul promotor „Banfield" a cumpărat pe câțiva din adversarii săi din turneul de calificare.

Federația argentină a pedepsit clubul obligându-i să înceapă campionatul cu 10 puncte în minus; ceeace revine la o suspendare de cinci matchuri.

In momentul de față Banfield ocupă locul al 11-lea cu 17 puncte; dar pentru aceasta a trebuit să cumpere o echipă nouă.

Un alt exemplu mult mai interesant l-a furnizat gruparea „Chacarita juniors", pe care o antrenează celebrul internațional italian Raimundo Orsi.

Echipa trebuia să susțină un match hotărîtor pentru retrogradarea ei la Rosario cu echipa Newell's Old Boys.

Pentru a fi cât mai sigură de victorie Chacarita a oferit portarului advers Aldo Romaciotti suma de 1500 pesos ca... să piardă matchul.

Acesta a cerut 3000 de pesos și pentrucă intermediarul nu avea banii la el a rămas ca să se prezinte a doua zi cu suma la restaurantul fratelui lui Aldo.

Intre timp el a anunțat clubul și poliția. Urmarea a fost arestarea a câțiva conducători ai clubului Chacarita, în momentul „plății".

Romaciotti nu s'a mulțumit însă cu atât. Pe teren a fost unul din cei mai buni jucători și nu a primit niciun goal. Chacarita juniors a pierdut cu 0:4, iar pentru comportarea aceasta Romaciotti a primit din partea clubului său o medalie de aur.

*

Infrângerea categorică (3:0) de la Montevideo a silit federația argentină să renunțe la organizarea matchurilor internaționale în timpul campionatului.

Asemenea întâlniri nu vor mai fi organizate decât în pauza de vară (Decembrie—Februarie). Federația va juca de acum înainte și cu echipa B și va pedepsi în mod exemplar pe jucătorii cari vor mai sabota echipa națională.

Programul internațional al Argentinei este următorul :

Argentina—Uruguay la Montevideo pentru Cupa Lypton.

Argentina—Paraguay, la Asuncion.

Argentina—Brasilia, la Rio de Janeiro, pentru Cupa Roca.

Echipa B va juca la Santiago cu Chile și la Lima cu Peru.

CAMPIONATUL AMERICII DE SUD IN CHILE

Cu ocazia aniversării a 400 de ani dela înființarea orașului Santiago, Chile va organiza campionatul Americii de Sud.

Pentru aceasta federația chiliană, care nu va acoperi decât două treimi din cheltueli cu încasările va plăti 120 dolari pe zi fiecărei echipe participante.

Prima țară, care a răspuns invitației, a fost Argentina.

REGELE GEORGE AL ANGLIEI A DONAT O CUPA

Argentina s'a străduit zadarnic să aducă o echipă britanică la Buenos Aires.

Dar dacă nu a venit nicio echipă britanică a venit o cupă.

Regele George VI al Angliei a donat o splendidă cupă de argint, care se va numi „Copa Britanica".

CAMPIONATUL IN URUGUAY

Campionul de anul trecut Național din Montevideo, leaderul actual, a câștigat în fața a 36.000 de spectatori „derbyul etern" cu Penarol, pe care l-a învins cu 3:2.

După opt etape conduce Național cu 14 puncte și nicio înfrângere.

Urmează Penarol, cu 10, Rampla juniors și Defensores, cu 9, Liverpool, cu 7, etc.

H I P I S M

AZI LA BĂNEASA-TRAP

UN PROGRAM INTERESANT

— 79 de concurenţi în 9 probe. — Premiul Someş, cea mai deschisă alergare a zilei —

Reuniunea de astăzi a Societăţii Hipice Române de Trap cuprinde un reuşit program, care se impune dela prima vedere. Pentru caracterul ei de „zi hipică" din mijloc de săptămână, reuniunea de astăzi are avantajul că oferă curse bine echilibrate, care prevestesc alergări deschise, viu disputate şi cuprinzând loturi foarte numeroase, ceiace constitue garanţia unui frumos spectacol hipic.

In acest sens, menţionăm că vor fugi 79 de concurenţi, care acordă o medie importantă pentru fiecare alergare în parte.

Din ansamblul probelor desprindem: premiul Saphir, deschis unor valoroşi mânji; premiul Sighişoara în care se vor alinia la start elemente ca: Winsome Josedale, Pandur, Tutun, Ezer Jo şi Diadia Lul; premiul Scomoroh, care deasemenea se bazează pe concursul unor cai bine cotaţi şi în sfârşit premiul Someş, în care Little Orphan are de susţinut un dificil examen.

Cine va câştiga?

PREMIUL SAPHIR

Cai în formă: toţi.

Şansa hârtiei: —

Opera a debutat foarte frumos, înscriind 1.40.6 pe km. Cum acea cursă probabil că i-a priit, este de aşteptat să se comporte în progres. Dealtfel chiar şi cu acea valoare, tot este cea mai calificată să biruie.

Posada şi Chumy îi sunt adversarii principali.

Indicăm: *OPERA,* Posada.

PREMIUL SIGHIŞOARA

Cai în formă: Tutun, Pandur.

Şansa hârtiei: Winsome Josedale (0), Tutun (0,8), Ezer Jo (2,2).

Winsome Josedale dacă este puţin bine, ar trebui să dispună de acest lot.

Primul capabil să profite de pe urma unei eventuale scăderi de formă a pensionarei lui Cercasov este Tutun.

Indicăm: WINSOME JOSEDALE, *Tutun.*

PREMIUL SULINA

Cai în formă: Garda, Dudu Gordon, Antlandida, Nineta, Eol, Câmp şi Habar.

Şansa hârtiei: Nineta (0), Eol (0,6), Garda şi Giovinezza II (1,4).

Nineta a decepţionat ultima oară. Are totuşi din nou prima şansă pe hârtie, în baza căreia suntem obligaţi s'o instalăm favorită.

Indicăm: NINETA, *Eol,* Habar.

PREMIUL SUTER

Cai în formă: Harry Boy, Joker, Puşa, Vrăjitor, Aluniş.

Şansa hârtiei: Puşa (0) Joker (0,6), Aluniş (0,8).

Puşa are la activ o ultimă performanţă foarte bună, în baza căreia — dacă o repetă — se cuvine să câştige din nou.

Principalii adversari ai pensionarei lui Pavlic sunt: Joker, Aluniş şi Vrăjitor, pe care-i preferăm în ordine.

Indicăm: PUŞA, *Joker,* Aluniş.

PREMIUL SLOBOZIA (Repriza I-a)

Cai în formă: Dvalin, Victoria, Vardar, Cartuş şi Lupoaica.

Şansa hârtiei: Dvalin (0), Vardar (1,6), Victoria şi Lupoaica (1,8).

Dvalin dacă repetă ultima ei performanţă, are o şansă detaşată.

Indicăm: DVALIN, *Lupoaica,* Cartuş.

PREMIUL SLOBOZIA (Repriza II-a)

Cai în formă: Lector, Năluca, Amok II, Odessa, Havaiana, Victor.

Şansa hârtiei: Năluca (0), Amok II (2), Odessa (2,8)

Năluca cu valoarea bună, ar trebui să-şi asume această cursă. Dar pensionara lui T Marcu n'a fost niciodată un element pe care să se poată conta.

Făcând rezervele de rigoare, o vom indica totuşi la primul loc.

Amok II, Lector, Odessa şi Victor sunt cei mai calificaţi să profite de vreo eventuală greşeală a fiicei lui David Axworthy.

Indicăm: NALUCA, *Amok II,* Odessa.

PREMIUL SCHOMROH

Cai în formă: Livada, Bandit II, Durdulia, Birlic, Brebenea, Jarvis, Vuet şi Joly.

Şansa hârtiei: Jarvis şi Birlic (0), Brebenea (0,2), Bandit II (1).

Pe hârtie, Jarvis şi Birlic sunt inseparabili. Dealtfel, între ei credem că se va da lupta finală. Prin simplă impresie vom da precădere pensionarei lui Ghinea, care poate efectua parcursul la un cronometraj de 1.28.5.

Indicăm: JARVIS, *Birlic,* Bandit II.

PREMIUL STOICENI

Cai în formă: Vengo, Râmniceanca, Liliac G şi Bébé.

Şansa hârtiei: —

Vengo şi Râmniceanca sunt caii cursei.

Primul, după exerciţiile de dimineaţă, ne-a lăsat impresia că a progresat; deaceia îl vom instala favoritul nostru.

Menţionăm că Râmniceanca este capabilă să răstoarne acest pronostic, dacă nu va greşi prea mult.

Din partea lui Liliac G este de scontat o frumoasă figură.

Indicăm: VENGO, *Râmniceanca,* Liliac G.

PREMIUL SOMEŞ

Cai în formă: Beţiv, Paj Axtell, Cartuşel, Amy Scotland, Little Orphan.

Şansa hârtiei: Centaur (0), Little Orphan (0,9), Paj Axtell (1), Cartuşel şi Dolly Worthy (1,2).

O alergare foarte deschisă. Cea mai dificilă a zilei.

Centaur ar avea prima şansă cu valoarea bună; dar n'a arătat-o de foarte mult timp.

Prin simplă impresie vom alege pe reprezentanţii grajdului Frank, Little Orphan şi Cartuşel, între care credem că se va da lupta finală şi pe care îi preferăm în ordine.

Indicăm: GR. FRANK, *Little Orphan,* Cartuşel.

CONCURENŢII DECLARAŢI OFICIAL

Premiul SAPHIR			**Condiţie — 21.000 lei**					
Opera	1200	Tassopol	40^6	—	—	—	40^6	—
Liuba	1240	Grunwald	51^8	58^5	56^4	54^8	$^151^8$	—
Doina IV	1240	Crotenco	48^5	55^1	$^451^6$	$^148^5$	53^3	—
Furca	1240	Dobrescu	46^2	55^9	$^351^9$	55^2	$^146^2$	—
Posada	1260	Szabo	40^8	—	—	41^5	$^240^8$	—
Hapy End	1260	Gaidaev	42^8	47^3	$^142^8$	46^9	$^446^4$	—
Chumy	1260	T. Marcu	38^5	53^3	$^141^3$	$^438^5$	46	—
Premiul SIGHIŞOARA			**Condiţie — 21.000 lei**					
Diadia Lul	2100	Szabo	30	$^131^2$	^{130}	33^8	33^5	13
Ezer jo	2120	Grunwald	28^4	$^133^6$	$^131^7$	37^8	35	12^2
Tutun	2140	Ghinea	27	33^7	30^6	^{429}	32^3	10^8
Pandur	2160	Dobrescu	25^8	$^426^6$	29^7	30^1	$^329^6$	12^4
W. Josedale	2160	Cerkasoff	25^8	$^327^5$	$^130^4$	$^128^5$	^{330}	10
Premiul SULINA			**Condiţie — 15.000 lei**					
Ciuruc	1700	Gram	36^9	$^238^5$	39^7	44	43^4	35
Veturia	1700	Tassopol	39^5	42^1	^{340}	40^9	38^7	35^6
Giovinezza II	1720	Podoleacov	35^1	38^4	40	37^6	38^6	34^2
Ialpug	1720	Fischer	35^1	36^4	$^136^3$	36^9	39^1	34
Comtesse W.	1720	Corol	35^9	$^437^7$	40^7	$^337^1$	39^4	34^6
Garda	1720	Marcenco	36	$^138^4$	^{236}	$^336^8$	40^4	34^2
Dudu Gordon	1740	Gaidaev	34^7	42^2	39^8	37^2	$^434^7$	36^4
Atlantida	1740	T. Marcu	34^6	$^134^8$	33^7	37^5	35^2	34
Nineta	1740	Brailowsky	33^8	$^135^2$	33^7	33^2	41^3	32^8
Eol	1760	Dobrescu	33	$^333^9$	23^4	$^434^5$	$^134^9$	33^4
Câmp	1760	Szabo	33^4	37^5	$^435^4$	$^433^7$	$^134^7$	35
Habar	1760	Ghinea	33^3	42	34^1	$^233^8$	$^133^3$	34^8
Premiul SUTER			**Handicap — 15.000 lei**					
Sultana	2160	Zabelin	31^6	46	45^7	43	41^7	26
Cina	2160	Tassopol	33^4	36^8	39	37	48^8	27
Harry Boy	2160	T. Marcu	32^9	35^2	39^9	$^436^6$	36	27^4
Joker	2160	Szabo	34^8	38^5	$^436^1$	$^435^8$	$^336^5$	25
Puşa	2180	Pavlic	34^6	$^336^1$	$^438^1$	$^136^3$	$^134^6$	24^4
Vrăjitor	2180	Gram	34	40^9	37^8	^{134}	$^234^5$	25^6
Aluniş	2220	Fischer	31^2	$^232^6$	$^333^6$	35^1	37^7	25^2
Busuioc	2240	Ghinea	30	38^3	$^132^5$	38	36^8	26
Premiul SLOBOZIA			**Handicap — 15.000 lei**					
Repriza I-a								
Lucefery	1700	Toderaş	—	—	—	—	—	—
Baba Dochiţa	1700	Ghinea	39	opr.	51^6	49	49	54
Chiot	1700	Gaidaev	44^4	$^445^3$	50^7	48^7	46^8	55^2
Uria	1700	Zabelin	39^8	45^2	$^444^1$	45^6	42^1	54^4
Dvalin	1720	Marinescu	39^5	46^7	45^8	43^2	$^139^5$	52
Bănuţa	1720	T. Marcu	39	—	41^8	—	46	54^4
Victoria	1720	Corol	40^8	42^9	46	47^2	$^340^8$	53^8
Vardar	1760	Pavlic	39^3	$^341^9$	$^441^5$	$^241^8$	$^239^3$	53^6
Cartuş	1800	Crotenco	36^3	40^7	40^5	36^9	$^438^4$	54
Lupoaica	1800	Marcenco	37^1	40	^{439}	$^138^3$	$^337^1$	53^8
Premiul SLOBOZIA — Handicap — 15.000 lei								
Repriza II-a								
Cimbrie	1700	I. Mike	41^8	50^2	46^3	45^9	50^5	54^4
Dracu	1700	Ghinea	41^4	48^9	opr.	—	47^5	55
Lector	1700	Dobrescu	42	$^243^1$	$^242^9$	$^444^3$	42	54
Halal	1700	Grăjdănescu	42^5	44^5	48^6	45^3	$^343^6$	54^6
Năluca	1740	T. Marcu	37^6	^{343}	38^5	39^7	$^438^6$	(51)
Amok II	1740	Gaidaev	39^4	$^240^6$	$^241^2$	42^1	$^239^4$	53
Odessa	1800	Pavlic	37^7	$^339^9$	41^3	^{439}	$^137^7$	53^8
Havaiana	1800	Podoleacov	38^1	44^8	$^339^1$	$^138^3$	$^441^7$	54^4
Victor	1820	Corol	36^6	$^339^4$	$^237^9$	$^438^6$	$^137^1$	55
Premiul SCOMOROH			**Record — 18.000 lei**					
Livada	2100	Toderaş	31^8	$^132^6$	36^7	—	34^6	19
Bandit II	2120	Pavlic	32	34^7	$^233^8$	^{132}	35	18
Jack	2120	Fischer	32	$^432^9$	^{132}	34	$^234^5$	18^2
Durdulia	2120	Corol	32^3	$^234^2$	$^135^8$	$^233^6$	$^433^9$	19
Birlic	2140	Brailowsky	29^4	$^331^7$	$^231^8$	31^6	31^9	17
Champion jr.	2160	Marinescu	28^6	31^7	$^131^2$	35^1	32^4	19
Brebenea	2160	Litviniuc	28^5	$^331^4$	$^430^9$	30^9	$^330^8$	17^2
Jarvis	2180	Ghinea	28^1	32^8	$^228^8$	$^228^6$	$^229^1$	17
Vuet	2180	Tassopol	29^2	36^6	33^1	$^230^1$	$^131^3$	19^8
Joly	2180	Gaidaev	28^7	30^7	$^129^4$	31^8	32^3	18^4
Premiul STOICENI			**Condiţie — 18.000 lei**					
Lord Sleipnir	1100	Grunwald	—	—	—	56	—	—
Gologan	1100	Crotenco	—	—	—	—	2.04^1	—
Lorica	1100	Gaidaev	—	—	—	—	—	—
Bébé	1100	Tassopol	—	—	—	58^2	55^9	—
Râmniceanca	1120	Pavlic	46^8	—	2.02^7	$^252^5$	$^446^8$	—
Fidel	1120	Ghinea	52^9	54^4	$^454^5$	$^352^9$	52^8	—
Liliac G.	1120	Corol	50^5	—	—	57^3	$^450^5$	—
Vengo	1160	Cerkasoff	45^3	—	—	—	$^145^3$	—
Premiul SOMEŞ			**Handicap — 18.000 lei**					
Beţiv	1700	Fischer	30^9	$^433^1$	$^133^1$	35^4	$^333^4$	36^6
Dolly Worthy	1700	Crotenco	29^3	36^5	—	$^345^5$	33^8	35
Paj Axtell	1720	Corol	30^9	32^1	$^232^3$	33^8	33^6	34^8
Cartuşel	1720	Gram	30^6	$^434^2$	$^331^6$	$^231^8$	^{232}	35
Centaur	1740	Crainic	29^3	35^2	$^132^2$	34^5	36^5	(33^8)
Catinca	1740	Teofil	28^1	33^9	$^433^2$	33^6	36^5	36
Ghimp	1760	Ghinea	29	$^430^6$	$^131^1$	36	34^3	35^6
Gaby M.	1780	Gaidaev	28	28^9	32^7	31^1	31^2	36
Amy Scotland	1780	Szabo	28^3	$^430^7$	129	31^6	$^428^5$	36
Little Orphan	1820	Cerkasoff	25^2	$^226^3$	36	30^7	$^128^2$	34^7

In prima coloană se găseşte cel mai bun record din carieră. Următoarele patru reprezintă ultimele patru performanţe iar ultima coloană este şansa hârtiei.

PRONOSTICURILE PRESEI

ZIARELE	Premiul Saphir	Premiul Sighişoara	Premiul Sulina	Premiul Suter	Pr. Slobozia (repr. I)	Pr. Slobozia (repr. II)	Premiul Scomoroh	Premiul Stoiceni	Premiul Semes
Universul Sport	Opera Posada	W. Josedale Tutun	Nineta Eol	Puşa Joker	Dvalin Lupoaica	Năluca Amok II	Jarvis Birlic	Vengo Râmniceanca	Gr. Frank Little Orphan
Universul	Opera Posada	Tutun W. Josedale	Câmp Nineta	Puşa Aluniş	Dvalin Lupoaica	Odessa Lector	Jarvis Birlic	Vengo Râmniceanca	Cartuşel Little Orphan
Gazeta Sporturilor	Opera Chumy	W. Josedale Tutun	Habar Nineta	Puşa Joker	Dvalin Cartuş	Năluca Amok II	Jarvis Birlic	Vengo Râmniceanca	Little Orphan Paj Axtell
Curentul	Opera Posada	W. Josedale Tutun	Habar Nineta	Puşa Harry Boy	Dvalin Lupoaica	Odessa Năluca	Bandit II Jarvis	Vengo Râmniceanca	Cartuşel Amy Scotland
Timpul	Posada Opera	Tutun Pandur	Nineta Habar	Aluniş Puşa	Vardar Dvalin	Năluca Victor	Birlic Brebenea	Râmniceanca Vengo	Amy Scotland Cartuşel
Evenimentul	Posada Opera	Tutun W Josedale	Câmp Habar	Puşa Aluniş	Dvalin Lupoaica	Amok II Havaiana	Birlic Jarvis	Râmniceanca Vengo	Ghimp Little Orphan
Ordinea	Opera Posada	Diadia Lul Tutun	Giovinezza II Câmp	Harry Boy Puşa	Dvalin Vardar	Năluca Odessa	Jarvis Brebenea	Vengo Râmniceanca	Little Orphan Amy Scotland
Porunca Vremii	Opera Posada	Tutun W. Josedale	Habar Câmp	Aluniş Puşa	Lupoaica Dvalin	Năluca Victor	Bandit II Jarvis	Râmniceanca Vengo	Amy Scotland Cartuşel
Cei mai indicaţi	Opera 6 Posada 2	Tutun 4 Wins. Jos. 3 Diadia Lul 1	Habar 2 Câmp 2 Nineta 2 Giovinezza II 1	Puşa 5 Aluniş 2 Harry Boy 1	Dvalin 6 Lupoaica 1 Vardar 1	Năluca 5 Odessa 2 Amok II 1	Jarvis 4 Birlic 2 Bandit II 2	Vengo 5 Râmniceanca 3	Amy Scotland 2 Little Orphan 2 Cartuşel 2 Gr. Frank 1 Ghimp 1

DIVERSE

● ERI s'au făcut la secretariatul Jockey Clubului retragerile în premiul Arcului de Triumf şi premiul Basarabiei, două clasice alergări cari se vor disputa Duminică.

Iată lista angajamentelor:

PR. ARCULUI DE TRIUMF 2400 m. (P. D.)

Pr. I, 300.000; II, 60.000; III, 30.000; IV, 15.000 lei.

Mitsouko III	58½
S. O. S.	53½
Bien Aller	56
Liliac II	53½
Naplom	60
Codru	57½
Barius	53½
Iortoman	53½
Colombo	60
Tour de Vis	56
Agitatote	54½

PR. BASARABIEI 1200 m. (L. D.)

Pr. I, 100.000; II, 20.000; III, 10.000; IV, 5.000 lei.

Brandywine	55
Olive	55
Capua	53½
Nekeal	55
Orateur III	55
Pepite D'Or	51
Raquette	51

● AZI dimineaţă pista de curse este deschisă pentru concurenţii premiului Arcului de Triumf şi premiului Basarabiei.

● DRI DRI iapă de doi ani din Haron şi Dolly a fost cumpărată de d. T. Tassopol dela d. Zenide.

● AZI se publică la secretariatul Jockey Clubului greutăţile în handicapurile de Duminecă.

● TOT azi se fac retragerile pentru reuniunea de trap de Sâmbătă.

● SE ADUCE la cunoştinţa antrenorilor că antrenamentul încet al cailor este permis numai până la ora 8 dimineaţa, când începe lucrul iute.

După această oră, antrenamentul încet se va face numai pe pista mică.

Cei ce nu se vor conforma, vor fi amendaţi.

● COMITETUL breslei conducătorilor invită pe această cale pe d-nii membri de a lua parte la importanta consfătuire ce va avea loc Joi 10 crt.

● UN fiu al lui Amilkar, *Jeune Ami* a câştigat zilele trecute la Viena, marcând pe 2220 de metri 1.29,1. El a dispus de Amatel şi Amidale.

Alergările de galop

BANEASA; ZIUA 13-a Duminică 13 Octombrie

-INSCRIERI-

Pr. FLOREASCA. — H'cap. Vs. 25.000 lei — 1500 m.

Overbrock, Zefir, Molda, Principessa, Beauty, Puişor, Waihalla, Miami, Leoaica, Très Pratique, Bila, Zamfira, Lăncier, Carsix, Silver Print, Pr. d'Orange, Tănase, Sukoro, Ţuguilă, Biribi, Talalka, Niculae, Olaf, Vigo, Florence, Campanella, Noroc, Fanatic, Mircioaia, Lecaude, Balyhoo, Harţa.

Pr. EDWIN — W. H-cap. 30.000 lei — 1600 m.

Ticu, Overbrock, Principessa, Beauty, Băieţel, Rubin, Malnoue, Persane, Très Pratique, Dux, Paiaţa, Bila, Mircioaia, Zamfira, Orette, Carsix, Silver Print, Li, Garoafa II, Biribi, Burgos, Flandra, Hazliu, Olaf, Florence, Meşteru Manole, Luţica, Fanatic, Farmec, Estoc.

Pr. SYLVANA — 50.000 lei 1200 m.

Doggie	53
Cordon Rouge	51¼
Olive	51½
Le Petit Mac	55½
Jocker	51½
Orateur III	58
Georges	53
Lup	49
Bikette	51½
Mixandra II	47½
Straja	47½
Cireş	49
Voe Bună	49
Păpuşa II	51½
Ghibelin	54½

Pr. ŞERBAN — 40.000 lei 1700 m.

Don Basil	58
Buburel	57½
Brancas	55
Mitsouko III	58½
Cornita	53½
Marcella	57
Bock	52½
Roy	53½
Rush	55½
Iortoman	50½
Şoimar	56⅓
Colombo	61
Bilitis	53
Nae	53½
Halmei	56½

Pr. CAIMATEI — H-cap 35.000 lei — 2400 m.

Băieţel, Szantas, Etelköz Bock, Şoim, Bucuria mea, Roy, Medardus, Niculae, Hangiu, Nae, Bravo mă, Monfaucon.

Probst la Viena

Excelentul trăpaş german Probst va fi trimis la Viena pentru a disputa câteva alergări importante. Impreună cu Probst se va duce Ziethen sau St. Georg din antrenamentul lui Fröming.

Deasemeni americanul Mc. Lee va face deplasarea.

Inscrieri în alergările importante

ZIUA XVII DUMINICA, 27 OCT.

Premiul ZORI DE ZI 100.000 lei — 1200 metri

Doggie, Satrap II, Georges, Lup, Susi, Boer Bibi, Marotin, Frusinica, Leonora, Eole, Galina, Rival, Ghibelin.

Premiul GR. CANTACUZINO 100.000 lei — 3000 metri

Răzvrătit, Buburel, Mitsouko III, Argintiu, S. O. S., Szantas, Bock, Liliac II, Naplom, Codru, Barius, Colombo, Scalkiyas, Nae, Bien Aller, Halmei.

ZIUA XXI DUM., 10 NOEMBRIE

Premiul N. FILIPESCU 100.000 lei — 3000 metri

Doggie, Brandywine, Olive, Le Petit Mac, Capua, Nekeal, Orateur III, Satrap II, Prinţ Allenby, Printre Toţi, Marotin, Periş, Frusinica, Leonora, Siret, Eole, Rival, Hâncu, Ghibelin.

Mâine la Băneasa

Concurenţi numeroşi în handicapuri

Reuniunea care se va disputa mâine la Băneasa, se remarcă în primul rând prin marele număr de concurenţi cari vor disputa cele şapte probe ale zilei. Sub acest raport, ca şi al echilibrării şanselor, excelează handicapurile.

CONCURENŢII PROBABILI

Pr. STĂNIŞOARA — Vânzare 20.000 lei — 1000 metri

Lăieşiţa	48½	Grecu
Bluff	52½	Iosza
Băieţandru	52½	Mullot
Schela	48½	?
Blue Song	55	Cucu
Nindi	55	Cristea R.
Lucie	49	Nicodim
Opinca II	46	?
Lucreţia	54	x
Gudrun	45	Florescu
Ena	56½	Papadopulos
Single Handed	55	J. Gill

Pr. COZIA — 1500 m. (P.V.) W.-Handicap — Repriza I-a

Alice	64	?
Aida	61	Gill J.
Brânceni	58½	Ilinca N.
Olanita	57½	Cristea R.
Olaf	56½	Vincent
Malnoue	53½	Cucu
Caiafa	52½	x
Cin'te ţine	52½	?
Rada III	51½	Crişan
Vigo	49½	x
Beauty	48½	0
Lăncier	48½	0
Persane	48½	?
Tănase	48½	Oprescu
Silver Prinţ	48	x

Pr. COZIA — 1500 m. (P.V.) W.-H'cap — Repriza II-a

Furtuna	62	0
Bucuria mea	60½	0
Strâmba	59	x
Li Mare	59	Tasim
Zefir	59	x
Lecaude	58	G. Enescu
Florence	58	Tănase
Miami	58	Vincent
Leoaica	57½	Cucu
Burgos	57½	x
Mândra	57	Ilinca
Pénitence	55½	Mullot
Puişor	55½	?
Ţuguilă	55½	Papadopulos
Campanella	48	x

Premiul ARGEŞ 30.000 lei — 2200 metri

Rubin	52	Mullot
Buburel	62	Vincent
Mitsouko III	62½	?
Bock	51	Iosza
Pali	55	Papadopulos

Premiul ELEGANŢEI 40.000 lei — 1200 metri

Cordon Rouge	53	Vincent
Le Petit Mac	54½	?
Jocker	53	Cucu
Bikette	51	Iosza
Frusinica	53½	0
Leonora	53½	Ilinca
Bleu de Roi	53½	x
Bandit	50½	x
Rival	52½	Oprescu
Hâncu	55	Papadopulos

Premiul GLONŢ 35.000 lei — 1100 metri

Jagodka	47	x
Smaranda	53½	x
Betty	56	Cristea R.
Olanita	54	0
Glumeţ	60½	Ilinca
Mărţişoara	50½	Crişan
Ciocârlan	53½	Mullot
Mazepa	55	Papadopulos
Tricolor	59	Vincent
Sukoro	48½	Oprescu

Pr. VARATEC — 1700 m. (P.V.)

Colombo	64	0
Alice	62	J. Gill
Bilitis	57½	Vincent
Măcieş	57	Ilinca
Mărţişoara	54½	0
Hangiu	54½	Mullot
Etelköz	51	Cucu
Gorică	50½	0
Malnoue	50½	0
Hazliu	49	0
Harţa	48½	I. Huţuleag
Szantas	48	0
Beauty	46	Grecu
Persane	46	Oprescu
Rubin	45½	?

Alergările de trap

Băneasa-Trap; Ziua 11-a. Sâmbătă 12 Octombrie

-INSCRIERI-

Perimul SEHNSUCHT Condiţie (1/1) — 24.000 lei

1180 Râmniceanca, Fidel, Beatrice
1200 Doina IV, Opera, Tundra, Furca, Walevska
1220 Ukeleie, Chumy, Posada, Salcâm
1240 Intrigant
1260 Hai Hai

Premiul SAN REMO Condiţie — 15.000 lei

2100 Bim
2120 Glonţ
2140 Cobza, Bistricioara Geisha, Garda, Carol Hanover, Ţara, Brad
2160 Joker, Câmp, Zeta, Uţa, Tăiş, Busuioc, Habar, Pinkerton, Vrăjitor, Tava, Aluniş
2160 Sonia Worthy, Eol, Valentio, Dolly Worthy, Nineta, Livada, Catinca, Ezer Jo, Chiquita, Va-ta, Pock, Atlantida
2200 Giuditta, Adda Worthy, Champion junior, Ghimp, King Worthp, Şoimu, Răsura, Vuet, Ghid
2220 Birlic Dorka, Columbus.
2240 Voinţa

CAMPIONATUL CALULUI ROMÂN DE TRAP Condiţie — 120.000 lei

1700 Străjer, Câmp Allah, Chiquita Rama II, Arama, Joly, Chilipir, Cartuş, Fugar, Avion, Garofiţa, Cobza, A. l., Pilot, Nineta, Voinicu, Valet, Hotin
1740 Floare, Columbus, Santuţa, Zanoza, Taina, Draga mea, Gaby M., Eol, Paj Axtell, Ialpug, Birlic, Sulfina, Miriştea.
1760 Nataşa Peter Gordon, Ghid, Zenit Aluniş, Beţiv, Petruş

Premiul STROLCH Record — 30.000 lei

1700 Gladiator II, Ben Hur, Blondella, Talaz, Tutun, Anny Worthy
1720 Levente, Josedale Margot, Pandur, Kundry Pandur, Kundry, Katy Caid, Iubita, Havana.
1740 Ninon, Gruia
1760 Gondolat II, Belşug
1780 Amilkar, Haron

Premiul STEJAR Handicap — 15.000 lei

1620 Lucefery, Faust, Crisantema, Tip Top, Făt Frumos II, Micriţa II
1640 Chiot
1660 Ropot, Chiabur, As Worthy,
1680 Uria, Victoria II, Cimbric
1700 Baba Dochiţa, Halal, Locky Boy, Ethelwine
1720 Sever, Turia, Bim, Victoria, Bănuţa, Lector
1740 Isvor T., Olga, Amok II, Năluca
1760 Dvalin, Vardar, Talisman, Mis Texas
1780 A. 1, Veturia
1700 Iarba, Havaiana, Lupoaica
1820 Garda

Premiul SCÂNTEIA Handicap — 15.000 lei

1680 Năluca, Elişor
1700 Ciuruc, A 1, Lilia
1720 Odesa, Garofiţa, Chilipir, Lupoaica, Păduret II, Voinicu, Iarba, Havaiana, Arista II
1740 Comtesse Worthy, Ulm, Victor, Cartuş, Garda, Giovinezza II
1760 Joker, Cobza, Dudu Gordon, General Worthy, Harry Boy, Rozina, Bistricioara, Tara
1780 Puşa, Pan Worthy, Vrăjitor, Atlantida, Sulfina, Fugar
1800 Ulis, Helen Halpin, Hotin, Luminiţa
1820 Câmp, Tava Floriţa, Eol

Premiul SAN MORITZ Handicap — 18.000 lei

1700 Sultana
1720 Grozava, Peter Worthy, Zenit
1740 Durdulia Eol, Dolly Worthy, Isabela, Va-ta, Tava, Răsura, Draga mea, Aluniş, Brad, Beţiv, Ostaş
1760 Sonia Worthy, Paj, Axtell, Ciclop, Zeta, Peter Gordon, Livada, Cartuşel, Arama, Bandit II, Catinca
1780 Giuditta, Voinţa, Turul
1800 Adda Worthy, Uţa, Birlic, Kink Worthy, Ghimp, Champion junior, Kamaa, Vuet, Allah
1820 Amy Scotland, Brebenea, Valentio.

Informaţii

AZI LA BANEASA TRAP

● REUNIUNEA de astăzi va începe la orele 14.

● EVENTUL va funcţiona astăzi în următoarele alergări:

Cursa întâia (pr. Saphir) **cu a doua** (pr. Sighişoara).

Cursa a patra (pr. Suter) **cu a cincia** (pr. Slobozia rep. I-a).

Cursa a şasea (pr. Slobozia rep. II-a) **cu a şaptea** (pr. Scomoroh).

Cursa a opta (pr. Stoiceni) **cu a noua** (pr. Someş).

● JOCUL AUSTRIAC de astăzi va începe cu miza iniţială de 30.000 lei.

● MARGARET I a reluat antrenamentul sub supravegherea lui Cercasov.

● PARMA aparţinând d-lui A. Petrescu **a fost bătută cu Lucifer II.**

● DOMNITOR a fost vândut de d. Filoti d-lui A. Iacobi.

● DIG a fost vândut de d. Iordănescu Societăţii Chimice Române.

● BIBI aparţinând d-lui Dan Noica a născut un mânz din Gretelbub, căruia i s'a dat numele de Ţiţirică.

● VENEŢIA şi Peceoara au fost bătute cu Gretelbub.

● UKELELE va fi probabil cumpărată de d. Pântecan, ca şi mânzul de un an din Aspern şi Chop Sucy.

● LUCKY BOY a trecut în antrenament la Fr. Komarnitky.

● FRANŢ a fost vândut de d-na A. Toth, d-lui I. Rădulescu.

● HARRY BOY va fi probabil cumpărat de d. T. Marcu.

● SANTUZZA şi Mireille au fost vândute d-lui M. Gaicu de d-na Yvonne Schullery-Costandache.

RUGBY

Rugbyul românesc
va fi aşezat pe făgaşul lui firesc

1924. Acum 16 ani eram pe terenul dela şosea o mână de oameni şi 5 cluburi.

Se juca dimineaţa la categoriile inferioare, şi după masă onoarea.

Rând pe rând au apărut apoi R. C. 13, P. T. T., Legiunea sportivă, Viforul Dacia, Arsenalul şi recent Venus-ul. Unele din ele au rezistat, altele s'au desfiinţat.

Provincia ne-a dat şi ea două cluburi, Petroşanii şi I. A. R., dar ele au existenţe limitate şi deaceea astăzi, după 26 de ani, activitatea se reduce numai la opt echipe.

Nici un progres.

Am scris în decursul celor 16 ani, arătând starea proastă în care se găsea rugby-ul. Am fost desigur un revoltat, văzând că nu se realizează nimic.

Rugby-ul a trăit prin câţiva entuziaşti, şi s'au putut vedea pe teren jucătorii diverselor categorii jucând cu aceleaşi ghete, iar alţii chiar în picioarele goale.

Sărăcia nu este o ruşine, dar prea a fost mare pentru a nu pomeni de ea.

S'a organizat apoi campionatul european şi băeţii s'au comportat admirabil — dar şi aci nici un ajutor de nicăeri, decât poate o mică subvenţie dată de Uniune, într'un moment favorabil.

Ni s'au luat terenurile dela şosea, dându-ni-se o altă lovitură.

Am rezistat, jucând unde se putea — cu gândul la vremuri mai bune.

Echipe care nu pot alinia formaţii complete, unele chiar fără 15 jucători, categorii inferioare cari după două stape vor fi eliminate, din lipsă de efective — aceasta este moştenirea nouii conduceri.

Suntem într'un moment critic pentru rugby, dar avem speranţe pentru viitor, prin faptul că până la numirea nouii conduceri d. Petrescu va gira.

D-sa aduce pe lângă munca pe care i-am cunoscut-o şi ideile de mai bine pe cari le dorim cu toţii.

Terenul dela şosea ne va fi redat. Prea am fost legaţi de el pentru a nu arăta bucuria adevăraţilor sportivi.

Leagănul acestui sport va fi din nou locul unde se va plămădi viitorul lui.

Aci ne-am format, aci am învăţat rugby, aci ne-am adunat Duminicile, aci am cunoscut bucuria succesului.

O eră nouă pentru sport se arată.

Este şi timpul.

O dorim toţi sportivii cari urmărim un ideal.

ION T. POPOVICI

Cupa României a fost reparată

O nouă „Cupă a României?". Nu chiar nouă. Mai exact ar trebui să se spună „Cupa Reparată a României".

Pentrucă trofeul pentru care luptă în fiecare an.. Venus şi Rapid a fost reparat.

Reparaţia a costat 4.000 lei şi va fi suportată de Rapid deoarece „Cupa României" s'a stricat în timpul cât o deţinea Rapid.

Factura va fi trimisă însă zilele acestea feroviarilor pentru a o achita.

Nimic mai normal, desigur. Nu se spune că Cupa României a devenit proprietatea Rapidului?

ATLETISM

STADIUL ROMAN şi VIFORUL DACIA
vor organiza Joi două concursuri atletice

Suntem la finele sezonului de pistă. Cu toate acestea, cele mai importante cluburi bucureştene s'au încumentat să organizeze pentru Joi două concursuri populare.

Primul va avea loc pe stadionul A. N. E. F. în regia clubului Stadiul Român.

Reuniunea aceasta este deschisă exclusiv şcolarilor şi credem că ste inutil să arătăm că ideia este excelentă.

Un concurs care are de scop de a populariza sportul altetic în rândurile şcolarilor este în totdeauna bine venit şi am dori ca începutul făcut de clubul stadist să fie repetat şi de celelalte mari grupări din Capitală.

Numai în felul acesta vom reuşi să atragem în rândurile atletismului elevii de liceu, cari au dat atleţi buni şi de cari ne mândrim.

LA VELODROM UN CONCURS POPULAR

Cea de a doua reuniune de Joi va fi la Velodrom şi în organizarea clubului Viforul Dacia. Va fi un concurs popular şi mai ales un concurs de antrenament pentru „galbenii" ce vor lua parte la triatlonul ing. Radu Filitti de Duminică.

Şi în felul acesta o zi de lucru va fi o zi de intensă activitate atletică, fără a se simţi obişnuitul „lasă-mă să te las" specific ori cărui sfârşit de sezon.

Triatlonul „Ing. Radu Filitti"
a fost din nou amânat pentru Duminică dimineaţa

Triatlonul juniorilor pentru placheta ing. Radu Filitti care urma să aibe loc Joi, a fost din nou amânat. De data aceasta, concursul se va desfăşura în mod sigur Duminică dimineaţa începând dela ora 9.30 şi ca întotdeauna reuniunea a ales ca teatru de dispută stadionul din Dealul Spirei.

Organizarea technică a concursului a fost încredinţată ligii de atletism Muntenia, care va îngriji ca probele să se dispute în mod normal.

Inscrierile concurenţilor se vor face la sediul ligii din str. I. L. Caragiale nr. 13, iar în ziua concursului pe teren.

O AMANARE BINE VENITA

Nu întotdeauna o amânare este bine primită.

De astă dată, lucrurile stau altfel. Concurenţii, prin noua amânare, au la dispoziţie încă trei zile pentru antrenament şi ocazia de a participa la cele două reuniuni de club ce se vor disputa Joi, unul pe A.N.E.F., iar altul la Velodrom.

Şi în felul acesta putem spune că atleţii juniori se vor prezenta la acest triatlon în condiţii de formă excelentă.

Odată cu acest triatlon se va mai disputa şi unul feminin.

JURIUL TECHNIC

Concursul a fost încredinţat conducerii următorului juriu technic.

Preşedinte de onoare: ing. Radu Filitti.

Directorul concursului: profesor Virgil Popescu.

Judecător arbitru: Jean Baicu.

Cronometror şef: Nichifor Modest.

Cronometrori: Al. König, Victor Braida, Ion Paraschivescu.

Comisari la aruncări: Ion Ionescu, George Vasilief, Virgil Ludu.

Comisari la sărituri: Ion Lazăr, Petre Havaletz, Vasilief.

Starter: Aurel Lupan.

Crainic: prof. Camil Morţun.

Alergătorii de cross vor ieşi Duminică la un nou antrenament

Pregătirile pentru apropiatul sezon de alergări pe teren variat este în plin.

După succesul repurtat Duminică de primul antrenament, suntem informaţi că Duminica viitoare îl va urma altul.

Cu prilejul acesta, am voi să facem unele observaţiuni absolut necesare unor rezultate bune.

Din capul locului, trebue să accentuăm că un antrenament trebue să fie un antrenament pur şi simplu.

Transformarea lui în concurs nu serveşte cu nimic şi forţează pe alergători la o cheltuială inutilă de energie.

Scopul propriu al oricărui antrenament este de a pregăti individul şi de a închega spiritul de echipă, amănunt ce scapă celor mai mulţi alergători.

Şi apoi, am dori ca antrenamentele să se dispute pe un teren cât mai variat şi cât mai departe de oraş, fiindcă numai aşa un alergător poate gusta din plin bucuria fizică ce-i oferă acest sport.

VOLLEY - BASKET

Programul matchurilor
din ziua de 13 Octombrie 1940

VOLLEY-BALL VELODROM

Ora 9,15 Viforul Dacia—Vulturii Carpaţilor cat. III seria I-a arbitru Duşan Patolovici.

Ora 9,30 V. S. C.—C. F. R., Cat. I-a arbitru Lascarov Moldovanu.

Ora 10.15, V. S. C.—C. F. R., rezerve Cat. I-a arbitru Petre Scopilide.

Ora 10.45, Fortuna 1940—A. S. C. J., Cat. III-a Seria II-a arbitru C. Grigorescu.

Ora 15.45, Fortuna 1940—Delavrancea fete Cat. II-a Seria II-a arbitru R. Cârlig.

Ora 15.45. Energia—Delavrancea, Cat. II-a Seria II-a, arb. Giaconstc.

Ora 16.30. Minerva-Pebe. Cat. III-a seria II-a, arb. C. Grigorescu.

Ora 16.30. Cometa—Radu Vodă, cat III-a seria I-a arbitru Giacomator.

Ora 17.15, Craiu Nou—Victoria, cat. III-a, seria I-a, arbitru G. Papinian.

BASKETBALL

Ora 9. Fortuna 1940—Venus, cat III-a, seria I-a, arb. H. Surmeian.

Ora 10. Vulturii Carpaţilor—V. S. C., cat. III-a, seria II-a, arbitru Fr. Covaci.

Ora 11, V. S. C.—Bonaparte, rez. seria I-a, arbitru H. Surmeian.

Ora 12.30, V. S. C.—Bonaparte, cat. I-a, seria I-a, arb. L. Moldovanu.

Ora 15. Minerva—A. C. T., cat. III-a seria II-a, arb. H. Surmeian.

Ora 16. Juventul Tirul—Viforul Dacia, cat rez. seria I-a, arbitru Toma Chiale.

Ora 17. Energia—Radu Vodă, cat. II-a seria I-a arb. A. Udenio.

VOLLEY-BALL STADIUL ROMAN

Ora 9, Stadiul Român—Vulturaşul, cat. III-a, seria II-a, arb. T. Augustide.

Ora 10. Stadiul Român II—Radu Vodă II. cat. II-a, seria I-a, arbitru Cezar Iosif.

Ora 12, Stadiul Român—Juventus Tirul, cat. II-a, seria I-a, arbitru Andronescu Virgil.

VOLLEY-BALL START CLUB

Ora 9.30, A. C. T.—Doina, cat. IIIa, seria II-a, arb. M. Miloşevici.

Ora 12,15 Start B.—Viforul Dacia B. cat. II-a, seria I-a, arbitru Cezar Iosif.

VOLLEYBTLL PEBE

Ora 9.30, Monitorul Oficial—Pebe cat. II-a, seria II-a arbitru Andrei Ioan.

BASKETBALL

Ora 11, Monitorul Oficial—Pebe cat. III-a, seria I-a arbitru Andrei Ioan.

VOLLEYBALL SPORTUL STUDENŢESC

Ora 8.45, Venus—Avântul Sportiv, rezerve, cat. I-a, arbitru Toma Chiale.

Ora 9.30, Venus—Avântul Sportiv, cat. I-a, arb. Corneliu Riegler.

Ora 11, Radu Vodă—Viforul Dacia, cat. II-a seria I-a, arb. D. Iatropol.

BASKETBALL

Ora 10 Juventus Tirul—Viforul Dacia, cat. I-a, arb. D. Marinescu.

Ora 11, Viitorul—Delavrancea, cat. II-a, seria I-a, arb. Gh. Epuran.

Ora 12, A. C. T.—Avântul Sportiv, cat. II-a, seria I-a, arb. D. Iatropol.

VOLLEYBALL — E.F.A.

Ora 9.45, E. F. A.—Fortuna 1940, cat IIa, seria II-a, arb. A. Bădescu.

Ora 10.15, E. F. A.—Start Club fete, cat. I-a, arb. Milan Mănciulescu.

Ora 11, Bonaparte—Sportul Studenţesc cat. I-a, arb. Fr. Marinescu.

Ora 12, Monitorul Oficial—Bonaparte B. cat. II-a, seria I-a, arbitru Mariana Bobeş.

Ora 16, Bonaparte—Sportul Studenţesc, cat. I-a rezerve, arb. Kestanian.

BASETBALL

Ora 10, E. F. A.—Sportul Studenţesc, rezerve, arbitru A. Tipărescu.

Ora 12.30, E. F. A.—Sportul Studenţesc cat. I-a, arb. Paul Oren.

Rezultatele concursului germanilor din Timişoara

Timişoara. (Prin telefon). — In ziua de 6 Octombrie s'a disputat în localitate un concurs atletic deschis tuturor germanilor de aci.

Rezultatele obţinute sunt mediocre.

Iată-le:

100 m. plat: Minui 11 s. 6.

200 m. plat: Friedenhand 24 s 8

800 m. plat: Gussnikir 2 m. 18 s. 0.

3000 m. plat: Erhardt 10 m. 05 s.

Lungime: Movatz 6 m. 19.

Înălţime: Milles 1 m. 65.

Greutate: Milles 10 m. 90.

N. R. — Cerem iertare cititorilor timişoreni dacă vor găsi numele prea puţin exacte.

Telefonul deranjat nu ne-a permis să interceptăm numele ce ne-au fost transmise de corespondentul nostru.

Sâmbătă şi Duminică la BRAŞOV
CONCURSURILE DE ATLETISM ALE TINERETULUI GERMAN

Sâmbătă şi Duminică urmează să se desfăşoare la Braşov concursurile de atletism şi handball ale tineretului german din România.

Marea competiţiune va întruni pe stadionul dela poalele Tâmpei atleţi din: Sibiu, Mediaş, Sighişoara şi Braşov.

O iniţiativă fericită

Studenţii A. N. E. F.-ului vor îndruma şi supraveghea activitatea atletică a tineretului şcolar bucureştean
O colaborare în perspectivă între A.N.E.F. şi F.R.A.

Lipsa îndrumătorilor tehnici, iată una din lipsurile atletismului bucureştean.

O primă măsură menită să amelioreze această situaţie, de pe urma căreia atletismul suferă atât de mult, este iniţiativa d-lui col. adj. E. Pălăngeanu, preşedintele F. R. A.

De comun acord cu conducătorii A. N. E. F-ului, d. col. adj. E. Pălăngeanu intenţionează ca începând chiar din această toamnă, studenţii şi studentele din ultmii ani dela A. N. E. F., să îndrume activitatea atletică a tineretului şcolar din Capitală.

In fiecare Joi, studenţii vor conduce antrenamentele, iniţiind în tainele sportului atletic pe tinerii şcolari din Capitală.

Această nouă activitate a studenţilor dela A. N. E. F. va servi drept o excelentă practică pedagogică, iar pe de altă parte va servi cauza atletismului, îndrumându-l metodic în rândul tineretului.

Un program va stabili amănuntele de colaborare între cele două instituţii.

Dela Victoria

Asociaţia poli-sportivă „Victoria" convoacă pentru azi Miercuri 9 Octombrie a. c. pe stadionul A. N. E. F. următoarele secţii:

Ora 4 secţia ateltism, în vederea triatlonului

Ora 4.30 secţia rugby, precum şi toţi cross-menii, în vederea reluării activităţii.

Tinerii creştini care doresc a se înscrie în asociaţie sunt rugaţi a veni pe stadion între orele 17—18.30 la d. George Vasilief.

Pagina Boxului

Mâine seară

Societatea „Tirul" regisează a doua reuniune în aer liber

Campionul României la toate categoriile pe program

Secțiunea de box a societății „Tirul", secțiune condusă de maestrul Toma Panaitescu, va organiza mâine seară în incinta bazinului din Splaiul Independenței, a doua reuniune în aer liber.

Această întrunire fusese sortită pentru Sâmbăta trecută, dar, timpul nefavorabil a determinat amânarea ei. Această amânare a avut însă un efect admirabil căci maestrul Panaitescu a putut să verifice programul și să înlocuiască unele matchuri cari nu păreau a fi la înălțimea unui spectacol de calitate. In plus, Panaitescu și-a asigurat și participarea lui Vasile Șerbănescu, campionul României la toate categoriile, care va efectua în compania lui Ludovic Sângheorghe, un match de antrenament.

In întregime programul se prezintă astfel:

AMATORI

Ion Popa (Marina)—Gh. Niculescu (Victoria).

Gh. Cojocaru (J. C.)—A. Mehedințeanu (Turda).

Florea Țuia (Tir)—Grigoraș Ilie (Turda).

Petre Păun (A. C. T.)—Niculae Bălan (Turda).

Marin Dobrescu (Turda). — Radu Al. (Tir).

Cristache Teodorescu (Tir) — Traian Ion (Victoria).

Stancu Brebenel (Box Sport)—Ion Stamate (A. C. T.).

Mario Danielo (Box Sport)—C. Sărbătoare (B. S.).

MATCH DE ANTRENAMENT

Vasile Șerbănescu — Ludovic Sângheorghe.

Duminică dimineața

O nouă grupare intră în arena organizatorilor

Reuniunea se va desfășura la cinematograful „Model"

Maestrul Umberto Lancia, conducătorul grupării pugiliste „Box Sport", a luat lăudabila inițiativă de a începe opera de popularizare a boxului amator. In acest scop, fostul campion național la categoria mijlocie și-a asigurat sala cinematografului „Model" în care va organiza un ciclu de reuniuni.

Inceputul îl va face Duminică dimineața când va prezenta publicului un program chibzuit alcătuit și la reușita căruia va colabora și Ilie Petrescu, fost campion al României la toate categoriile și recent învingător al campionului jugoslav Giuricin. Ilie Petrescu va apare într'un match de antrenament alături de profesionistul Vasile Pană.

PROGRAMUL

Niculescu Gh.—Popa Ion.
Ciocan N.—Radu Alex.
Pavelescu C.—Teodorescu C.
Marinescu Gh.—Pipoș C.
Tr. Ioan—Florea Țucă.
M. Daniel—Sărbătoare C.
St. Brebenel—Anastasiade B.

MATCH DE ANTRENAMENT

Ilie Petrescu—Vasile Pană.

La Belgrad

Lucian Popescu și Ilie Petrescu au obținut a treia victorie din carieră pe un ring străin

Lucian Popescu a adăogat la Belgrad o nouă victorie internațională la cele 16 câștigate până în prezent, Eiserreich fiind al 29-lea adversar străin cu care campionul nostru și-a măsurat forțele.

In străinătate însă, Lucian Popescu nu a susținut în 11 ani, din anul 1929, data primei sale deplasări, în afara hotarelor noastre, decât al 11-lea match, din care nu a câștigat decât trei, la Paris, Manchester și Belgrad, terminând unul la egalitate și pierzând 7.

Deasemeni Ilie Petrescu, în cei 6 ani de activitate profesională pe care îi numără, a reușit să fie programat pe ringurile străine de 9 ori, la Paris, Berlin, Koenigsberg, Manchester și în urmă cu trei zile la Belgrad, obținând un număr egal de victorii cu Lucian Popescu, pierzând 6 din 10 dispute internaționale, dintre care doar una singură s'a desfășurat în București, pe care a câștigat-o împotriva cubanului Cheo Morejon.

Cât privește pe Mielu Doculescu, fostul campion național la categoriile până, ușoară, semimijlocie și mijlocie nu a putut obține victorii pe un ring străin, în cele 3 matchuri disputate, până în momentul de față la Viena, Atena și Belgard, împotriva lui Karl Blaho, Anton Cristoforidis și Luca Popovici, cedând ultimilor doi adversari prin scoatere din luptă și sfârșind la egalitate cu Blaho.

Cu toate aceste rezultate slabe din rarile sale deplasări peste fruntariile țării, popularul campion, pe care încă îl socotim unul dintre cei mai științifici boxeuri, pe care îi avem, a câștigat din cele 16 întâlniri internaționale desfășurate în țară, nouă, pierzând cinci, în două rânduri fiind socotit egal adversarilor săi.

Breack... stop... out...

Suntem informați că Jim Călinescu, maestrul sălii studențești și fost campion național, intenționează să organizeze campionatele universitare de box. Intrucât chestiunea merită atenție vom reveni asupra ei.

Presa americană preconizează

Un campionat mondial al greilor „RASUFLAȚI"

Va fi scos din naftalina și Jess Willard

Știrile venite de dincolo de ocean dovedesc în mod evident că boxul trăește în America clipe dintre cele mai grele.

Matchurile de proporții însemnate au dispărut a-

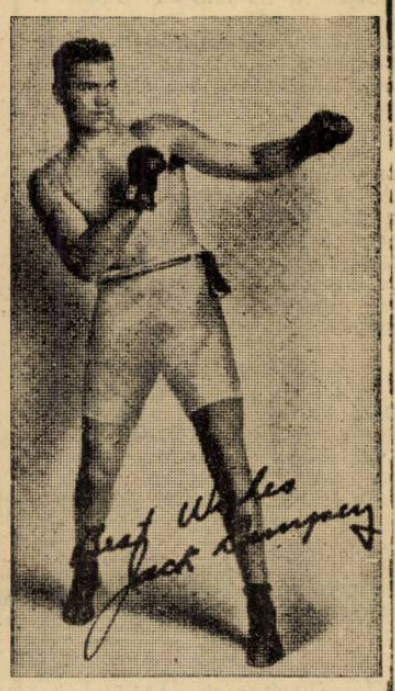

JAK DEMPSEY

proape de pe programele marilor organizațiuni și descoperirea unui adversar, demn pentru Joe Louis, întârzie.

Se pare că acest fapt a determinat pe așa zișii prieteni ai lui Jack Dempsey să împingă pe acesta la pasul efectuat acum câteva luni când a repus mănușile spre a apare undeva, pe un ring din Statele Unite. Ce a urmat se știe: Dempsey a repurtat trei victorii suspectate de unii și supra-estimate de alții. Probabil că cei dintâi sunt mai aproape de realitate.

Cu toate acestea, redactorii de specialitate ai Americei au înțeles să facă vâlvă pe chestiunea triumfurilor lui Dempsey și să plănuiască un campionat mondial al tuturor fostelor vedete.

S'a emis chiar părerea ca primul campionat al „răsuflaților" să fie disputat de Jack Dempsey care numără acum 45 ani și Jess Willard, campionul mondial pe care cel dintâi l-a detronat în 1919. Deci, în perspectivă un match între bunicii actualilor boxeri.

Rămâne de văzut dacă se va găsi un promotor care să arunce dolari grei pentru traducerea în fapt a acestei aventuri și dacă se vor găsi și spectatori cari prin prezența lor și banii lăsați la intrare să colaboreze la perpeutarea unei astfel de idei.

In America

Finlandezul Gunar Baerlund trece printr'o epocă critică

In 14 zile a suferit două înfrângeri

Greul finlandez Gunar Baerlung, în care mulți specialiști văzuseră o speranță a rasei albe pentru campionatul mondial de box la toate categoriile, nu a confirmat decât în parte așteptările celor cari i-au acordat creditul lor.

Dupăce își asigurase loc în rândul primilor zece grei din lume, Gunar Baerlung, fost campion amator al Europei și primul președinte al Federației Finlandeze de Box, s'a menținut câtva timp la un nivel convenabil și apoi a început să decepționeze.

Ultimile lui două matchuri demonstrează în mod vădit declinul lui iremediabil. La o vârstă când nu se mai poate aștepta dela el surprinzătoare reveniri de formă, finlandezul a cunoscut, în interval de 14 zile, două categorice înfrângeri.

Opus lui Italo Colonello, care nici el nu se mai găsește în anii primei tinereți, Baerlung a capotat în mod surprinzător fiind învins prin scoatere din luptă în repriza a treia. Matchul s'a disputat la New-York unde două săptămâni finlandezul a fost încercat din nou spre a se vedea dacă înfrângerea suferită din partea lui Colonello nu se datorește glorioasei incertitudini a careului fermecat.

De data aceasta adversar i-a fost Melio Bettina, fost campion mondial la categoria semi-grea, dar un boxeur nu îndeajuns de egal. Bearlung a fost învins din nou, de rândul acesta la puncte.

Deși se bănuia că boxeurul finlandez nu se mai găsea în plenitudinea mijloacelor și această înfrângere a însemnat o mare surpriză și nu este exclus ca ea să coincidă cu încheierea carierii lui Baerlund.

Noutăți din Franța

Carmelo Candel a reluat antrenamentul Hernandez dorește să întâlnească pe Angelmann

Importante reuniuni în perspectivă

Carmelo Candel poate fi numărat printre primii 4-5 boxeuri francezi de categorie mijlocie și deaceia vestea reintrării lui a fost primită cu viu interes de întreaga opinie sportivă din Franța.

Carmelo Candel, pe care noi îl cunoaștem din ziua victoriei asupra lui Mihail Fulea, de care a dispus prin k. o., a reînceput antrenamentul în sala managerului Lerda și lucrează în fiecare zi în compania camarazilor săi de sală: Ricol, Lacaze și Lebigre.

Mijlociul francez crede că într'o lună va fi gata și va putea să-și facă reintrarea, boxând atât în categoria sa cât și în cea imediat superioară.

Juanito Hernandez care în ultimul timp se arătase a fi un admirabil cocoș a reluat deasemenea antrenamentul și dorește să întâlnească pe Valentin Angelmann, fostul campion al Europei. In așteptarea acestui match, Hernandez se antrenează cu Pebe Ferez, campionul de categorie ușoară al Catalogne-i.

OFERTA DELA BERLIN A FOST REINOITA

(Urmare din pagina I-a)

O NOUA OFERTA

Cererea boxeurilor români nu a rămas fără răsunet și, în cursul zilei de eri o telegramă expediată dela Berlin de către Gretschel a venit să le facă cunoscut că amânarea a fost pronunțată pentru data de 20 Octombrie când reuniunea româno-germană urmează să se țină în arena „Bockbrauerei" din capitala Reich-ului.

ADVERSARII COMPATRIOȚILOR NOȘTRI

In ce privește adversarii pe cari urmează să-i înfrunte compatrioții noștri, ei rămân aceiași.

Deci, Vasile Șerbănescu se va întâlni cu Richard Vogt, Doculescu va lupta cu Iosef Besselmann și Cionoiu va fi opus lui Gustav Eder.

Pentru matchurile dela Berlin, Doculescu și Cionoiu vor primi câte 600 mărci și Vasile Șerbănescu 900 mărci.

In principiu, cei trei boxeuri români și-au fixat plecarea din București pentru ziua de 16 Octombrie. Nu este însă exclus ca deplasarea să întârzie cu o zi.

Începând de anul acesta

32 selecţionate de oraşe în Cupa Unirea

Competiţia juniorilor a fost reorganizată

Bucureşti participă cu 4 echipe reprezentative, Timişoara cu două

Cupei Unirea i s'au asigurat alte baze de disputare începând de aseară. Anul acesta nu se va juca pe selecţionate de districte ci de oraşe.

Este decizia pe care a luat-o aseară comisia centrală a juniorilor, care s'a întrunit sub preşedinţia d-lui N. Popa.

Cupa Unirea se va disputa de anul acesta cu selecţionate, sistem adoptat în urma noilor necesităţi ale footballului românesc. Juniorii au nevoie de o activitate mult mai desvoltată şi Cupa Unirea astfel organizată oferă posibilitatea acestei desvoltări.

Vom face însă o precizare: în unele cazuri se vor putea prezenta şi selecţionate districtuale.

*

Potrivit acestei decizii, comisia a trimis circulări în 25 de oraşe, circulări prin care aduce la cunoştinţă modificarea formulei de disputare a Cupei Unirea.

In această circulară comisia întreabă dacă se pot alcătui selecţionate în oraşele respective şi dacă se fac eventuale propuneri privind activitatea juniorilor şi Cupa Unirea. Deasemenea, anunţă că anul acesta în competiţie vor avea drept de joc toţi jucătorii născuţi în anul 1922 şi mai devreme.

*

Fiecare oraş va participa cu câte o selecţionată, mai mult chiar... o selecţionată va fi formată din juniorii a două oraşe.

Două sunt excepţiile: Bucureşti şi Timişoara care vor participa respectiv cu câte patru şi două echipe reprezentative.

Va fi un total de 32 selecţionate care vor disputa Cupa Unirea.

*

Iată oraşele în care s'au trimes circulări:

Bucureşti, Timişoara, Târgovişte (cu Piteşti), T. Măgurele (cu Alexandria), Giurgiu, Buzău (cu Focşani), P. Neamţ (cu Bacău), Sibiu, Alba Iulia, Sighişoara (cu Mediaş), Aiud, Braşov, Petroşani (cu Lupeni), Simeria (cu Deva), Arad, Reşiţa, Lugoj, Craiova, T. Severin, Călăraşi, Constanţa, Iaşi, Galaţi, Brăila şi Ploeşti (cu Câmpina).

Singurul lucru pe care-l mai doreşte comisia juniorilor, din partea comitetului federal, este rezolvarea memoriului cu privire la programul de lucru, memoriu pe care comisia l-a înaintat încă din luna Iunie.

M.L.Sz. acordă o deosebită atenţie footballului ardelean

Un prim lot de juniori a şi fost dus la Budapesta

Budapesta, 8. — Federaţia ungară de football acordă o deosebită atenţie mişcării footballistice pe teritoriul cedat.

Un delegat al MLSz-ului a vizitat marile centre din Ardeal, luând contact cu conducători şi jucători pentru intensificarea relaţiilor.

Un prim pas a fost evoluţia celor două selecţionate şi trei echipe pestane Duminica trecută la Cluj, Oradea, Baia Mare, Satu-Mare şi Carei.

Succesul acestor partide, la care au asistat peste 15.000 de spectatori a îndemnat pe oficialii pestani să continue seria jocurilor de propagandă.

Duminica viitoare, alte două echipe, Ferencvaros şi BSzKRT vor juca la Cluj şi Tg. Mureş.

Alb-verzii pestani vor înfrunta selecţionata oraşului Cluj, iar „tramwaiştii" vor juca la Tg. Mureş. Este posibil ca BSzKRT să evolueze Luni şi la Reghinul Săsesc.

Cum cele deouă echipe trebuiau să joace împreună în campionat, matchul lor a fost amânat pentru 17 Octombrie.

UN PRIM LOT DE JUNIORI LA BUDAPESTA

Se dă o atenţie deosebită juniorilor. Un prim lot de 50 de juniori, din toate colţurile Ardealului, au sosit încă de Sâmbătă la Budapesta, unde au asistat la marile manifestaţii sportive de Sâmbătă şi Duminică.

Eri şi azi, juniorii au vizitat instituţiile sportive, iar în cursul după amiezii pe stadionul studenţesc. au făcut o şedinţă teoretică şi practică, sub conducerea antrenorului federal I. Molnar.

Juniorii vor rămâne până Joi la Budapesta, când un alt lot de tineri urmează să sosească în Capitală.

O selecţionată vieneză învinsă cu 8:2 la Graz

In timp ce la Cracovia echipa Vienei a câştigat cu 7:1, la Graz, o altă selecţionată vieneză, a suferit o categorică înfrângere, cu scorul de 8:2 (2:0).

La match au asistat 2000 de spectatori.

Prima Balcaniadă fără România!

Atletismul balcanic în progres

Rezultatele din 1929 şi cele din 1940

Ce-ar fi făcut atleţii români la Istanbul

Pentru prima dată, am aşteptat Jocurile Balcanice fără emoţii şi aceasta pentru simplul, dar puternicul motiv, că rupând o tradiţie, atleţii români nu au mai fost prezenţi la anuala întâlnire a elitei atletismului din Balcani.

Evenimentele nu ne-au dat răgaz nici să comentăm importanţa manifestaţiunii, nici să discutăm dacă absenţa noastră a fost sau nu motivată.

O BALCANIADA ORIGINALA

Nici vremurile critice prin care trecem, nici absenţa în ultimul moment a României şi Bulgariei nu au împiedecat Turcia să organizeze Jocurile Balcanice, continuând astfel tradiţia unei instituţii a cărei valoare sportivă şi faimă spectaculară a trecut graniţele Balcanilor.

Este drept, programul a fost mai redus, festivităţile s'au rezumat la un simplu banchet cu ocazia închiderei jocurilor, dar ceea ce pe noi specialiştii ne interesează, rezultatele au fost în general bune, dovedind că mişcarea atletică în Balcani este în progres.

ABSENŢA ROMANIEI

In actuala situaţie, participarea României ar fi fost o problemă destul de greu de rezolvat.

Pe deoparte, starea de tensiune, creiată prin ultimele cedări de teritorii, pe dealtă parte, situaţia sportului românesc în preajma unor mari prefaceri, au făcut, dacă nu imposibilă, în orice caz grea, o încercare de a trimite reprezentanţi la Istanbul.

ŞI TOTUŞI...

Nu am exclus posibilitatea ca România să fi fost reprezentată la Jocurile Balcanice şi pentru aceasta vom încerca a analiza şansele atleţilor noştri la cea de a XI Balcaniadă.

O SINGURA SPERANŢA: MOINA

Pentru noi, cari nu am fost la Istanbul, este foarte greu să discutăm şansele pe care le-ar fi avut atleţii noştri la Jocurile Bancanice.

Un singur atlet, Moina, ne-ar fi putut aduce un titlu balcanic.

In sprintul prelungit nici o şansă, iar la demifond Tămaciu este prea tânăr pentru a crede că la Istanbul — chiar într'o companie nu prea strălucită — viforistul ar fi putut câştiga.

Dinu Cristea, în forma în care se găseşte, nu avea nici o şansă în faţa lui Mavropostolos.

Pentru Stelorian, deplasarea la Atena ar fi fost o simplă lecţie, căci Mantikas e încă prea bun deşi se apropie de 35 ani.

Săritorii noştri sunt departe de a fi în formă; nici Stoichifescu, nici Zeno Dragomir, nici Calistrat nici Yost nu puteau pretinde un loc de frunte în competiţiunea dela Istanbul.

La disc, Havaleţ s'ar fi mulţumit cu locul al doilea, căci nu vedem cum ar fi putut atinge cei 50 m. a lui Syllas.

Un Gurău, în plenitudinea forţelor, ar fi putut ameninţa la greutate pe Arat, dar — fire e-motivă — ex-campionul balcanic nu credem că putea până în cele din urmă să triumfe.

In schimb R. Popescu ar fi avut un fericit prilej de a se perfecţiona.

Aruncarea suliţei şi a ciocanului sunt două probe la care atletismul românesc nu ar fi trimis reprezentanţi, căci actualmente trecem printr'o criză de aruncători.

In concluzie, şansele clare ale României apăreau la 100 m. cu un Moina în forma dela Naţionale şi cu un start fericit.

Atletul Şoimilor putea câştiga şi 200 m.

Tălmaciu ar fi adus României un clasament bun la 400 şi 800 m. iar Radu Ioniţă şi Dinu Cristea locuri onorabile respectiv la 1500 şi 5000 metri.

Gurău ne-ar fi dat emoţii şi poate chiar satisfacţia unei victorii, problematice însă, ţinând seama că fostul campion balcanic nu totdeauna ştie să lupte!

Havaleţ şi R. Popescu ne-ar fi adus câteva locuri secunde.

Atât la aruncări.

La capitolul sărituri şi la înălţime nici o şansă, foarte puţine la lungime şi triplu şi un modest loc al treilea la prăjină.

Iată după noi cari ar fi fost soarta atleţilor noştri la cea de a XI Balcaniadă.

DUPA 11 ANI

Găsim interesant să înfăţişăm cititorilor rezultatele din 1929 şi cele din 1940.

Din simpla comparaţie a cifrelor, ne putem da seama că atletismul balcanic este în progres, un progres mai elocvent de cât îl înfăţişează rezultatele.

Insfârşit, la ştafeta 4x100 m. echipa noastră antrenată suficient, avea tot dreptul să termine aproape de Turcia care şi-a văzut visul împlinit de a câştiga o ştafetă la care ţinea atât de mult.

PROBELE PE	1929	Şi 1939
100 m.	*11 s. 4*	*11 s. 3*
200 m.	*23 s. 8*	*22 s. 6*
400 m.	*53 s. 4*	*50 s. 5*
800 m.	*2 m. 4 s. 8*	*2 m. 1 s. 2*
1500 m.	*4 m. 24 s. 4*	*4 m. 4 s. 4*
5000 m.	*16 m. 25 s.*	*15 m. 22 s.*
110 m. garduri	*15 s. 8*	*15 s.*
400 m. garduri	*57 s. 8*	*56 s. 4*
Lungime	*6 m. 86*	*7 m. 06*
Înălţime	*1 m. 75*	*1 m. 87*
Prăjină	*3 m. 60*	*3 m. 70*
Triplu salt	*13 m. 89*	*14 m. 50*
Disc	*40 m. 99*	*50 m. 10*
Greutate	*13 m. 50*	*14 m. 40*
Suliţă	*60 m. 51*	*64 m. 24*
4x100 m.	*45 s. 2*	*45 s. 5*

C. M.

Gain (Olimpia) va fi indisponibil o lună şi jumătate

Gain, internaţionalul din linia de mijlocaşi a Olympiei, va fi indisponibil timp de o lună şi jumătate.

In locul lui va reintra Aştileanu sau Ion Vasile.

Dacă va juca Aştileanu, echipa va adopta sistemul britanic în W. M.

Campionatele de tennis ale A.S.F.C. se termină azi

cu finala de dublu-domni

Programată pentru Sâmbătă după amiază dar amânată din cauza ploii, finala de dublu domni a campionatelor de tennis ale A.S.T.C. se va disputa azi după amiază începând dela ora 15 pe terenul A.S.F.C. din str. Vasile Boerescu No. 9.

Pentru această ultimă etapă s'au calificat perechile M. Poenaru-Bordea, Lucescu şi Tr. Popovici, dr. R. Lascăr.

Dată fiind valoarea aproximativ egală a celor două perechi, se prevede o luptă echilibrată, spectaculoasă.

După toate probabilităţile la finală va asista şi d. primar general I. G. Vântu.

Prassler şi Horotan au fugit în Ungaria

Printr'o adresă care a sosit eri la FRFA, gruparea Gloria C.F.R. din Galaţi anunţă federaţiei că jucătorii Horotan şi Prassler II au fugit în Ungaria şi deoarece nu ştie pentru care grupare vor opta echipa gălăţeană roagă forul nostru de specialitate să nu le acorde extrădarea. Probabil că are de formulat unele pretenţii financiare.

C. G. N.

Comunicat

C. G. N., aduce la cunoştinţa d-lor delegaţi ai grupărilor înscrise în campionat, că sunt convocaţi pentru azi, la ora 8 p. m. la sediul său, din str. Dristor 43, la şedinţa comitetului C. G. N., care de azi înainte nu va mai avea loc Joia, ci Miercurea.

D-nii delegaţii sunt insistent rugaţi, spre bunul mers al acestui campionat şi pentru a termina chestiunile care-i interesează, cât mai repede, să nu mai vină însoţiţi de alte persoane, care nu au vreo delegaţie din partea clubului.

Comisia de judecată şi disciplină, a cooptat în comitetul său pe d-nii: Gică Mocanu, Giovani şi Paul Hiropede.

Gruparea Şerban Vodă, este rugată a veni spre a-şi ridica legitimaţiile.

Cupa Romcomit

Telefon Club a câştigat cupa donată de Banca Italiană

F. C.—BANCA ITALIANA 75-60

Ultima zi a cupei Romcomit s'a soldat cu victoria telefoniştilor la basketball şi a bancarilor la tennis.

BASKET TELEFON CLUB—B. ITALIANA 32-29

Pe un timp londonez s'a disputat matchul de basket baill între echipele susnumitoler societăţi terminându-se cu victoria celor dela Telefoane, după o luptă aprigă.

Echipele s'au prezentat în următoarele formaţii:

B. Italiană: De Vittor, Beffa, Pal, Udenio, Pinlatelli.

Telefon-Club: Chinezu, Ego Munteanu, Bellu, Crisoghelos şi Tico.

S'au remarcat dela învingători toată echipa, dela învinşi Pal, Udenio şi De Vittor.

TENNIS

La această probă Telefoniştii au forfaitat, deoarece terenu era impracticabil.

După disputarea acestor manifestaţiuni d-nii ing. Pârlea şi d. dir. Benedetti au înmânat trofeul şi celelalte premii concurenţilor.

Editura Societăţii Anonime „Universul", Bucureşti, Str. Brezoianu No. 23—25 — România

BIBLIOTECA „ASOCIAȚIUNII" SIBIIU

Taxa poștală plătită în numerar conform aprobării dir. generale p. t. t. nr. 24.464/939

2 LEI

UNIVERSUL SPORT

12 PAGINI

277-1940

Redacția și Administrația: Palatul „UNIVERSUL" str. Brezoianu 23—25. Telefon Centrala 3.30.10; Redacția 5.72.81 Redactor responsabil EUGEN DUMITRESCU

Proprietar: „Universul", S. A. Adm.-delegat: STELIAN POPESCU Inscris sub No. 167, Trib. Ilfov

Nr. 277. — Anul III BUCUREȘTI. — Luni 7 Octombrie 1940

ABONAMENTE: Pentru grupări sportive 1000 lei anual

1 an LEI 500
6 luni LEI 270
3 luni LEI 150

PETEA înscrie al treilea goal al Venusului

Venus Rapid 5:1 (3:0)

Un match în care ansamblul dinamic și inteligent al Venusului a dominat larg jocul astmatic al Rapidului bazat pe individualități șterse

SLIVAȚ a marcat al doilea goal al Venusului. Un moment de tristețe pentru el și Petrică Rădulescu, în timp ce între ei Humis dansează de bucurie

Două victorii și o înfrângere

iată rezultatul reuniunii de box româno-jugoslave, care a avut loc aseară la BELGRAD

LUCIAN și PETRESCU învingători

Belgrad, 5 (prin telefon). Gala internațională de box, româno-jugoslavă, care a avut loc astă seară, s'a bucurat de un cadru impunător, de față fiind toate personalitățile sportului local.

Doi din cei trei plenipotențiari ai boxului românesc și-au însușit trofeele, dispunând de adversarii lor de o manieră categorică.

Cel mai important match al serii a fost întâlnirea între Lucian Popescu și Eiserreich.

Popescu a fost declarat învingător la puncte.

Românul a fost tot timpul peste adversar, care a arătat o rezistență uimitoare.

Ilie Petrescu a câștigat tot la puncte, însă nu atât de categoric ca Lucian, deoarece adversarul său, Giuricin, este un boxeur de real talent și cu multe matchuri în carieră.

Singura înfrângere suferită de români a fost aceea a lui Mielu Doculescu, care a fost declarat învins, prin k. o. tehnic. Doculescu fusese de două ori la pământ (?).

N. R. — *Previziunile noastre s'au îndeplinit aproape întocmai, dacă ținem seama de rezervele făcute cu privire la comportarea lui Doculescu.*

E un rezultat mulțumitor, a cărui semnificație o vom arăta într'un număr viitor.

Etapa de azi a Diviziei A anunță multe modificări în clasament

La Venus: Sp. Stud.-U. D. R.

In provincie: patru matchuri

Echipa a patra a Diviziei naționale A, care a început eri cu o mare surpriză și continuă astăzi, poate aduce — firește, numai temporar — modificări, răsturnări importante în clasament.

Cele cinci matchuri de astăzi:

București (terenul Venus, ora 16): Sp. Studențesc-U. D. R.

Galați: Gloria C.F.R.-Unirea Tricolor.

Ploești: F. C. Ploești-Mica.

(Continuare în pagina 5-a)

Aspecte...

A început să plouă odată cu începerea jocului. La început timid și-apoi din ce în ce mai susținut. O ploaie măruntă, monotonă, ca'n poemele lui Bacovia. Care a devenit insistentă cu cât autoritatea Venus-ului creștea. Spre sfârșit însă s'a domolit, fără ca Venus s'o imite. Căci „trena" a fost dusă îndrăcit până la terminare. Venus a găsit o zi bună, chiar pe un timp noros și și-a răsbunat nervii greu încercați în matchul cu Unirea Tricolor Parcă ar fi fost Rapid de vină!

Totuș, dacă ploaia ne-a stricat un match, în schimb venirea ei a fost cu morală. A venit la un început de match, ca să-i certe pe jucători la figurat, iar la propriu, să-i răcorească. Să le tragă un duș, după ce le-a tras un perdaf C C. N.-ul. Numai că „dușul" a fost o plăcere pentru Venus Pentru Rapid însă — regretăm — a fost duș în toată puterea cuvântului. Căci dacă Venus a jucat ca în zilele lui mari (aici trebuie să menționăm meritul lui Tredi), în schimb Rapid fără să-și merite numele (a fost mai mult roabă decât „rapid"), s'a nomolit... In așa fel încât la un moment dat tabela arăta 5—0!

Galeria Venus-ului care dela începutul campionatului a fost obligată să-și verifice destul de serios puterea de rezistență a nervilor, de data aceasta se poate lăuda că nervii de atunci și cu bucuria de azi s'au contopit.

Umbrelele au fost numeroase. Și mai numeroși au fost cei veniți în talie. Cu toate acestea au rezistat cu succes toți la-laltă, setoși să vadă rezultatul. Mai ales că la urmă ploaia s'a mai potolit. Fără însă ca Venus să se potolească... Ploaia de goal-uri a fost de față ca un iureș. Și dacă dela un moment dat nu s'a mai marcat, totuș „ploaia" de „boabe" a fost prezentă, lipită de vârful ghetei lui Humis, Ene, Ploeșteanu sau Iordache. Numai că regizorul ei după numărul „5", n'a mai lăsat să cadă nimic. Afară de un goal firav marcat de feroviari și care a picat — așa — ca din senin, deși cerul a stat tot timpul bosumflat.

Aspecte inedite? Da, au fost! Tumbe, sărituri cu prolongé-uri, gafe cu duiumul, lufturi. Intr'un timp l-am văzut pe Auer jucând fundaș, iar linia de înaintare rapidistă devenise la un moment dat cameleon. Nu mai știai de nici nici unul ce joacă Bogdan a venit cu cheia pierdută și zadarnic a tot căutat-o ba pe extremă, ba pe la interi. Iar Radu Florian și Dan Gavrilescu au fost fiii rătăcitori, pierduți iremediabil într'o băltoacă care s'a numit pur și simplu, nepricepere.

S'a văzut destul de bine ce înseamnă pentru o echipă când „vedetele" caută „vendette" (de la etapa trecută cetire!).

David a rezistat cu succes Nu i s'a marcat decât un goal

(Continuare în pag. 3-a)

ETAPA DISTRICTUALA DE ASTAZI

prezintă o serie de întâlniri interesante

din punct de vedere al clasamentului

Din cauza Cupei României, etapa de azi a campionatului districtual se desfăşoară într'un cadru mai redus.

Totuşi sunt câteva partide cari prezintă o importanţă deosebită pentru clasament.

Deşi câteva formaţii bune sunt angajate în „C. R.", totuşi sunt o serie de matchuri, chiar în categoria II-a şi a III-a, cari prezintă mult interes în ceeace priveşte calitatea partidelor.

CATEGORIA I. SERIA I
ASCAM—ACSA

Este cel mai tare match al seriei. Şi chiar al categoriei. Se întâlnesc două formaţii cari în actualul campionat sunt cotate printre cele mai bune. N'au suferit nicio înfrângere, fiind în cea mai bună formă.

Au aproape acelaş stil de joc şi în special elan.

Prin prisma matchului cu Monitorul Oficial, ASCAM este favorit, de oarece tipografii au cedat cu 5:1, în timp ce ACSA n'a reuşit decât un match nul.

Prin prisma matchului cu Mon. Oficial, A.S.C.A.M. este favorit, deoarece tipografii au cedat cu 5-1, în timp ce A. S. C. A. M. a reuşit decât un match nul.

In plus regienii joacă pe teren propriu. Deci, favorit A. S. C. A. M.

Conduce d. Trandabur. Teren Belvedere.

Gloria—Universul
Teren Militari, ora 11,
arb. Paolini H.

Faţă de rezultatele obţinute în etapele precedent, Universul este favorit.

Totuşi, Gloria jucând pe teren propriu — deşi nu mai dispune de aceiaş formaţie din tren[illegible] — poate scoate un match nul.

Universul are în prezent o formaţie bună, cu care a reuşit să d[illegible]nună de Luceafărul.

Distribuţia—Colţea
Teren Unirea, ora 16,
arb. Tănase T.

Leaderul seriei întâlneşte tânăra formaţie a Colţei, al cărei „atout" este faptul că joacă acasă.

Petroliştii nu pot pierde acest match deoarece au o echipă care dispune de elemente de talie divizionară.

Colţea va opune o dârză rezistenţă, dar va trebui să cedeze pasul şi singura grijă va fi, ca scorul să nu ia proporţii.

CATEGORIA I. SERIA II
Vergu—Av. Sportiv
Teren Unirea, ora 14,
arb. Cislichi Fr.

Formaţiile de mai sus s'au comportat până în prezent slab şi în special Av. Sportiv, pierzând astfel matchurile susţinute. Vergu n'are decât un punct la activ.

Jucând însă pe teren propriu şi cu un adversar nu prea tare,

AGER—Ciclop
Teren Velodrom, ora 11
arb. Coferu V.

Aare toate şansele să-şi mărască bagajul cu două puncte.

Echipa antrenată de Rafinski şi-a făcut un debut promiţător în prima categorie districtuală.

A.G.E.R., în schimb, a fost nevoit să sufere două înfrângeri la zero, din cauza întrebuinţării unei echipe formate din juniori.

Prima şansă în matchul de azi o are deci Ciclop.

O eventuală victorie a A. G. E. R.-ului ar avea caracterul unei surprize.

CATEGORIA I. SERIA III
Ind. Iutei—Metropola
Teren Iuta, ora 16,
arb. Brandabur T.

Revenirea Ind. Iutei în prima categorie a coincis cu o înfrângere a acesteia din partea Viforului Dacia. Totuş, Iuta a arătat că posedă o formaţie puternică şi capabilă de surprize.

Metropola a învins prin surprindere pe Militari, arătând o bruscă revenire în formă.

Favoritul matchului: Ind. Iutei.

Arsenal—Vif. Dacia
Teren Arsenal, ora 11,
arb. Greculescu P.

Leaderul seriei înfruntă formaţia Arsenalului pe terenul acestuia. Este un match destul de tare, ţinând în seamă faptul că Arsenalul vrea să se reabiliteze în urma înfrângerilor suferite. Totuşi favorit rămâne Vif. Dacia.

In categoria II-a se desfăşoară două derbyuri: Stăruinţa—Laromet în seria doua.

Favoritul primei întâlniri este Stăruinţa iar al secundei poate fi Standard ca şi Laromet. Mai multe şanse are Standard.

Iată programul complet şi favoriţii etapei districtuale de azi:

CATEGORIA I-a SERIA I-a

Ascam—A. C. S. A., teren Ascam, ora 16. Trandabur D. Stănculescu, Vasile Drug. Fav.: A. S. C. M.

Gloria—Universul, teren Militari, ora 11. Paulini H., Scarlat Petre, Gheorghiu. Fav.: Universul.

Colţea—Distribuţia, teren Unirea, ora 16. Tănase Tănase, Burmas E., Mănăilă. Fav.: Distribuţia.

CATEGORIA I-a SERIA II-a

Vergu—Av. Sportiv, teren Unirea, ora 14. Cislichi Tr., Cinchera S., Săraru Const. Fav.: Vergu.

A. G. E. R.—Ciclop, teren Velodrom, ora 11. Coferu V., Ploieşu M., Ştefănescu. Fav. Ciclop.

CATEGORIA I-a SERIA III-a

Ind. Iutei—Metropola, teren Iuta, ora 16. Bandrabur Toma, Căpitanu, Barbu Petre. Fav.: Ind. Iutei.

Arsenal—Vif. Dacia, teren Arsenal, ora 11. Greculescu P., Giuran M., Necşulescu Const. Fav.: Vif. Dacia.

CATEGORIA II-a SERIA I-a

Biruinţa—Generala, teren Biruinţa, ora 16. Gheorghe D., Baicu Paul, Nuţu Nicolae. Fav.: Biruinţa.

Dacia Tr.—Impr. Capitalei, teren Unirea, ora 9. Dumitrescu, Abazian, Firan Teodor. Fav.: Impr. Capitalei.

Suter—Colentina, teren Colentina, ora 16. Protopopescu P., Kleinikel Anton. Fav.: Suter.

Griviţa—Pebe, teren Biruinţa, ora 14. Ştefănescu P., Baicu Paul Nuţu. Fav.: Pebe.

Stăruinţa Dudeşti—Fulgerul, teren I. Pluş, ora 16. Machiţescu Gr., Vâlcov Nic. Fav.: Stăruinţa.

CATEGORIA II-a SERIA II-a

Garaj. Mihăescu—Sănătatea, teren Ascam., ora 14. Farcaş Carol, Stănculescu, Dumitrescu. Fav.: Sănătatea.

Orfeus—Zburători, teren Velodrom, ora. 9. Plăeşu, Andrones, Ştefănescu. Fav.: Sburătorii.

Standard — Laromet, teren Iuta,, ora 11. Muscan Jean, Ştefan Ion, Niculescu E. Fav.: Standard.

F. C. Naţional—P. T. T., teren Venus, ora 14. Greculescu Nicoare, Ştefan Ion. Match nul.

CATEGORIA III-a SERIA I-a

Băneasa—Dacia, teren Phenix, ora 9. Dumitrescu Gh., Mehrer. Fav.: Dacia.

Phenix—Energia, teren Phenix, ora 11. Repanovici, Mehrer. Fav.: Phenix.

Vult. de Mare—Pantelimon, teren Iuta, ora 9. Niculescu Emil, Ştefan Ion. Fav.: Vult. de Mare.

E. F. A.—Isvorul Nou, teren Colentina, ora 9. Ciofiac Const.; Drăgan Victor.

Cotroceni—Şoimii, teren Militari, ora 9. Mihăescu, Gheorghiu. Fav.: Şoimii.

CATEGORIA III-a SERIA II-a

Victoria—Crişul, teren Stadion ora 14. Robin, Zamfirescu. Fav.: Victoria.

L. P. N.—Vult. Carp., teren Turda, ora 16. Mihăescu Alex., Cantacuzino. Fav.: Vult. Carp.

Dâmboviţa—Dreptatea, teren A.C.S.A., ora 14, Pătrascu Tr. Abrozi. Fav.: Dâmboviţa.

Comro—I. N. A., teren Stadion ora 11. Buruc Nic., Buruc Ion. Fav.: INA.

JUNIORI SERIA I-a

M. Oficial—Vergu, teren Ascam, ora 9, Farcaş Carol, Săraru.

Generala— Ind. Iutei, teren Stadion, ora 9. Căpitanu Ion, Flueraş Nic.

Sp. Muncitoresc—Militari, teren Stadion, ora 16. Manolescu V., Tulbure.

Venus—A.C.S.A., teren Venus, ora 9. Abazian, Alecu Radu, Stănescu Ion.

JUNIORI SERIA II-a

Standard — Metropola, teren Iuta, ora 14. Pop Victor, Barbu Petre.

Colentina—S. E. T., teren Colentina, ora 14. Kleinikel Anton, Protopopescu.

Rapid—Colţea, teren C. F. R., ora 9. Dumitrescu Tr., Stăncu-lescu, Cezar Iosif.

Distribuţia—Vif Dacia, teren Biruinţa, ora 9. Logofătu, Nicoare.

JUNIORI SERIA III-a

P. T. T. — Stăruinţa Dudeşti, teren I. Plus, ora 9. Alexandriu Ştefan, Neguţi Ion.

Vult. Carp.—Isvorul Nou, teren Turda, ora 14. Clerman Gustav, Cantacuzin.

Sp. Studenţesc—Ascam, teren A.C.S.A., ora 9. Mircea Dumitrescu, Gheorghiu Lazăr.

Olimpia—Gloria, teren A. C. S. A., ora 16. Pârvulescu Odise, Ambrozie.

JUNIORI SERIA IV-a

S.T.B.—Suter, teren S.T.B., ora 9. Weber Ludovic, Stănescu.

Zburătorii—Socec, teren Colentina, ora 11. Vasiliu Ion, Drăgan Victor.

Juventus—Leonida, teren Biruinţa, ora 11. Nicoare, Logofătu.

Unirea Tr. —Turda, teren Unirea, ora 11. Ioachim Abazian, Firan.

JUVENTUS, CARMEN şi SOCEC LAFAYETTE

joacă respectiv la MORENI, BRAŞOV şi PLOEŞTI

In cadrul „Cupei României" trei din formaţiile bucureştene joacă în provincie.

Astfel divizionara Juventus se deplasează la Moreni, unde întâlneşte formaţia locală Astra Română.

Carmen şi Cocec Lafayette, două din formaţiile de bază ale districtului, au un bun prilej să se afirme la Braşov şi Ploeşti.

JUVENTUS ESTE AŞTEPTAT CU VIU INTERES LA MORENI

La Moreni, unde sportul luase o mare extindere, el a stagnat complet în ultimul timp.

Matchul cu Juventus dă semnalul pentru reluarea activităţii sportive în oraşul sondelor.

Oferta bucureştenilor spre a disputa matchul în Capitală n'a fost acceptată tocmai pentru faptul că sportivii din Moreni sunt dornici să asiste la un spectacol de clasă.

Juventus este acum o echipă de mare valoare fapt care ne-a fost confirmat din primele matchuri de campionat.

Este inutil să spunem mai mult, deoarece performanţele spun destul.

Astra Română va opune bucureştenilor o dârză rezistenţă, astfel că jocul se anunţă extrem de interesant.

Juventus deplasează echipa obişnuită din care va lipsi Barhaiani.

Iată cum se prezintă unsprezecele:

Endreffy, Tătar, Dragomirescu, Tănăsescu, Flamaropol, Petrescu, Drăgan, Szika, Berbeacă, Bărbulescu, Naciu.

CARMEN LA BRAŞOV

Sportivii braşoveni vor asista astăzi la un adevărat regal sportiv.

Prin repetatele performanţe înregistrate, Carmen a căpătat multe simpatii.

Majoritatea grupărilor din ţară ar dori să găzduiască echipa d-lui Ionel Mociorniţa.

La Braşov, deşi întâlneşte un adversar puţin cunoscut — echipa uzinelor Voinea — prezenţa bucureştenilor este aşteptată cu un viu interes.

Sportivii aşteaptă cu mare nerăbdare să vadă la lucru echipa de clasă divizionară.

Deşi este favorit al întâlnirii, Carmen va deplasa formaţia cea mai bună, spre a mulţumi chiar pe cei mai pretenţioşi spectatori.

Nu trebue să uităm că Venus acum câteva zile n'a putut decât să termine la egalitate cu Carmen după un joc strâns.

Echipa care va juca la Braşov se prezintă astfel:

Costache, Panonsky, Rösler, Gică Popescu, Tűrk, Silvestru; Goszner, Torjoc, Bonaţiu, Ionel Mociorniţa, Sandy Ionescu.

SOCEC LAFAYETTE VA CAUTA SA ELIMINE PRAHOVA

Echipa „librarilor" are o misiune oarecum dificilă la Ploeşti.

Intâlnind un adversar omogen, Socec Lafayette va trebui să lupte la maximum.

Valoarea districtualilor ne îndreptăţeşte să le acordăm toată încrederea.

Cunoaştem destul de bine posibilităţile echipei şi nu greşim dacă afirmăm că Socec va da mult de lucru gazdelor.

Lipsa din echipă a lui Berbeacă constitue un handicap, însă s'au pus mari speranţe în juniorul care-l va înlocui.

Iată formaţia: Egri, Teodorescu, Sitaru, Antonescu, Ghidriceanu, Ross, Ovanez, Mihăilescu, Lazăr, Barbu, Sandu, Petrescu.

SPECTACOLE

Teatre

NAŢIONAL: Matineu: Institutorii; seara: M-me Sans Gêne.
STUDIO „V. ALECSANDRI": Matineu: Să divorţăm; seara: Acolo departe...
TEATRUL DIN SARINDAR: Matineu şi seara: Spectacol festiv V. Alecsandri.
COMEDIA: Matineu şi seara Block-haus.
REGINA MARIA: Matineu şi seara: Papa se lustruieşte.
MUNCA ŞI VOE BUNA: Matineu: Lie Viorie; seara: Dale Carnavalului.

Cinematografe

ARO: Primul bal — şi Jurnal nou.
SCALA: Stânca de mărgean.
CAPITOL „Furtuna" şi jurnal.
TRIANON: Cei 3 Codonas şi jurnal cu ultimele evenimente.
CARLTON: La răscruce de vânturi şi jurnal.
SELECT: Tunelul.
FEMINA: Anton cel Groaznic.
A.R.P.A.: Secretul celor 13 Mascaţi. Seria I-a
PALAS BULEVARD: Cântecul Desertului şi Soţul meu conduce ancheta
REGAL: Bel Ami
ROXY: Balalaica.
SAVOY: Vin ploile şi Tentaţie
ELYSEE: Dragoste jertfită s: Sally, Iryne şi Mary Pe scenă revista: „Bal la Elysée".
BIZANTIN: Diavolii roşii operă completă
FORUM: Sora de noapte şi D-nul Topper divorţează.
OMNIA: Războiul fulger şi Povestea celor 13 scaune.
RIALTO: Vulpea argintie şi Maria Chandelaine.
NISSA: Emigranta şi Călăreţii veseli.
AIDA: Paradisul îndrăgostiţilor şi Romanţa întunecului.
AMERICAN: Paradisul vagabonzilor şi Salt mortal.
BARCELONA: Testamentul misterios şi S.O.S. Tanger.
CARMEN: Călăreţii destinului şi Fecioara de azi.
COTROCENI: Mezalianţa şi Razia. Jurnal vorbit în româneşte.
DICHIU: Femei şi Razia
DACIA: Fecioarele nebune şi Visuri zdrobite.
DIANA: Oraşul blestemaţilor şi Andy Hardy milionar.
EDISON: Spioana şi Tarantella
FRANKLIN: Dincolo de ziduri şi Fugara.
FLORIDA: Lupul singuratec la Paris şi Parada vedetelor.
GLORIA: Melodia iubirii şi Oraşe sub alarmă
GRAND: Alcatraz insula ocnaşilor şi Aventuriera.
IZBANDA: Insula emigranţilor şi Nunta cu repetiţie.
ILEANA: D. III. 88. Camarazi de sbor şi Parisul la miezul nopţii.
LIZEANU: Flăcări la orizont şi Secretele mării Roşii. Artişti.
LIA: Apus de glorie şi Aventurile lui Hukclebery Finn.
LUCIFER: Se lasă noaptea şi Tigrul din Arizona.
MILANO: Vreau să-mi înşel bărbatul şi Adevărul îndrăcit.
MARCONI: D. III. 88. Camarazi de sbor. Allo Janine. Trupa de reviste M. Bejan.
MARNA: Rivala. Strengarul şi Trupa de reviste Titi Mihăilescu.
MODEL: Cocoşatul de la Notre-Dame şi domnul şi d-na Detectiv.
MIORIŢA: Procesul Mariei Lafarge şi Cântecul eroilor.
NONI: Sergentul Berry şi Secretul Mării Roşii
NERO: Comoara din insula piraţilor operă completă
ODEON: Varieté şi Foc de arme în Arizona.
PACHE: Pantera neagră, operă completă. Clipe de emoţie şi Micky scamator.
PELEŞ: Ingeri cu feţe murdare şi Trustul veseliei
PARIS: Eu sunt Otto Sebastian şi Războiul fulger din Norvegia, Belgia şi Olanda (A 3-a săptămână).
PACHE: Pantera neagră Clipe de emoţie şi Mickey scamator.
REX: Fecioarele trăsnite şi Salvatorul vestului.
RAHOVA: Ameninţări şi Dragoste în surdină.
SPLENDID: Câştigătorul Derbyului şi Când femeia spune nu.
TOMIS: Cei patru cavaleri şi Manuela.
TRIUMF: Cocoşatul dela Notre Dame şi Un înger de fată.
UNIC: Aventurile lui Hukclebery Finn şi Apus de glorie
UNION: Pacific şi Stan şi Bran în Eroi fără voe
UNIREA: Oameni cu aripi şi Aripi româneşti; Ingeri cu feţe murdare.
VENUS: Ucigaşul din Oregon şi Ultimatum.
VERGU: Kentucky şi La capătul pământului.
VOLGA: Invitaţia la fericire şi Cruciadele.
VOLTA-BUZEŞTI: Procesul Mariei Lafarge şi Pantera neagră.

Venus-Rapid 5-1 (3-0)

(Urmare din pag. I-a)

dar a ieşit cu ochiul marcat serios după o ciocnire cu Lengheriu, (involuntară, bine înţeles) în care cel din urmă şi-a sacrificat capul.

Galeria rapidistă, deşi temperatura a fost rece, după cele 5 goaluri primite, s'a fiert. Motiv ca cealaltă galerie, a Venus-ului, să sburde ca în timpurile de altă dată.

— Păcat ! Frumoasă victorie, dar...

— Dar ce? Nu eşti mulţumit? Se poate? Două puncte !

— Bine, e adevărat! Două puncte! Insă mi-ar fi plăcut ca rezultatul ăsta să fie pentru „Cupa României". Ştii, să le închidem gura rapidiştilor!

— Dac'o ploua şi atunci, poate!!...

— Aţi ghicit, vorbeau doi venusişti pur sânge, când ieşiau de pe arenă.

Dan Bălteanu

O nouă desmintire pentru cei sceptici; categorică şi de surprinzătoare dimensiuni.

Intâlnirea dintre Venus şi Rapid rămâne deasupra condiţiilor de moment.

Dovada s'a făcut eri complet şi irezistibil. Venus a câştigat la scor când părea mai degrabă o victimă sigură.

Victoria şi alura ei nu sunt însă ceva aerian.

Sunt din contră, rezultatele normale ale unei superiorităţi deopotrivă tehnică şi tactică.

Venus n'a jucat nici odată mai bine ca acum, în matchurile cu Rapid. Mai complet şi mai raţional; mai variat şi mai frumos. Incontestabil, victoria şi mai ales scorul constitue o surpriză excepţională dar ea este deplin explicată şi justificată de desfăşurarea jocului şi raportul real de forţe.

Această explicaţie stă într'o diferenţă de înţelegere a realităţii; a unei realităţi cu meteorologie aparte.

Venus a ştiut să joace pe terenul alunecos de eri; în timp ce Rapid nu a jucat „ca în totdeauna". Pe un asemenea teren ca acela de eri, alunecos şi pe timp ploios nu se putea juca de cât pe jos, cu treceri scurte de mingii. Aşa cum a jucat Venus. Rapid a utilizat deschiderile lungi, pe sus şi a dat faliment pentrucă în asemenea condiţii controlul mingiei devine extrem de greu.

In plus, Venus a tras la poartă din toate poziţiile. A marcat cinci goaluri; rezultat, care nu mai are nevoe de nici un comentar. Este un lucru, care trebue reţinut. Nu pentrucă el este cauza principală a victoriei.

Rămâne însă în orice caz punctul central al explicaţiilor. căci în jurul lui gravitează celelalte elemente hotărîtoare ale matchului.

Intr'adevăr, Venus a jucat mai bine pentrucă a intuit mai precis realitatea. Dar nu e numai atât.

Venus a jucat mai bine şi pentru consideraţii strict tehnice.

Cea mai importantă este legată de liniile de mijloc ale celor două echipe. Rapid nu a avut linie intermediară. Cei trei mijlocaşi nu s'au regăsit niciun moment în alura jocului şi nu au trimis înainte nici o mingie direct utilizabilă.

Spre deosebire de ea linia Venusului, care a avut în Feraru un tenor în voce, a jucat inteligent şi continu. Feraru a coordonat toate acţiunile echipei, a pasat precis şi a iniţiat aproape toate acţiunile ofensive ale echipei.

Graţie lui, linia intermediară a funcţionat cu cea mai mare regularitate; şi în această regularitate stă încă o parte din explicaţia complexă a victoriei.

Acestor două lucruri se mai adaugă unul de egală importanţă. Este vechea deosebire, care se impune în toate matchurile Rapid-Venus. Rapid este o formaţie de individualităţi iar Venus, o echipă.

Eri, ca întotdeauna, Rapid a trăit astmatic prin efortul individual al câtorva, iar Venus i-a răspuns continu şi aproape egal cu o echipă în mişcare, în care toate compartimentele s'au urmat fără eroare, după cum pretindea situaţia de pe teren.

In modul acesta, jucătorii erau mai liberi şi mult mai uşor de descoperit de parteneri.

Aceştia sunt factorii de natură tehnică dar pentrucă explicaţia este complexă, ea nu e numai tehnică ci şi psihologică.

Faptul că a marcat două goaluri atât de neaşteptate a dat Venusului o încredere extraordinară în forţele proprii şi a măcinat aproape complet moralul feroviar. Primele două goaluri sunt mai mult o performanţă rapidistă, căci principalii autori ai lor sunt apărătorii feroviari.

In minutul 13, Venus devenise o echipă cu moral solid. Ori, când într'un match cu Rapid, Venus îşi păstrează sau regăseşte moralul, numai poate pierde.

Superioritatea învingătorilor s'a evidenţiat treptat şi victoria s'a desemnat irevocabilă.

Rapid pierduse autobuzul şi numai putea lua avionul... pentru a întrebuinţa metafora unei polemici, care va intra în istorie.

10... 13... VENUS NARUEŞTE TRADIŢIA

O ploae stupidă; de armistiţiu pe front oriental. O ploae inutilă şi minoră, care împrumută peluzelor aspecte britanice dinainte de război.

Lume multă. Derbyul — etern totuşi — a învins meteorologia adversă şi condiţiile statistice defavorabile.

Intâlnirea îşi verifică forţa de atracţie şi bilanţul e favorabil. Pasiunea publicului pentru matchul nr. 1 al campionatului naţional nu s'a disolvat în ploaia măruntă şi nici n'a fost spulberată de toate accidentele cari au condus la descompletarea echipelor.

*

Primul atac, care a dăltinat tradiţia nehotărîtă de până eri, s'a petrecut spectacular în chiar minutul 1; şi a continuat identic în al doilea. Venus a ratat două ocazii la fel de mari.

Apoi atacă Rapid. Lung, pe aripi, dar surprinzător de puţin substanţial.

In minutul 4 Auer obţine un corner iar cinci minute mai târziu, Venus a trăit cel mai emoţionant şi cel mai important moment al matchului.

Baratky a deschis pe Auer şi acesta a reluat direct şi puternic. Printr'un reflex excepţional, David a apărat cu cotul.

Venus a atins cu degetele înfrângerea şi victoria; în acelaş timp căci în minutul 10 Ene a marcat primul goal.

Humis a trecut mingea lui Lupaş care a pasat imediat lui Iordache. Acesta l-a deschis lung peste apărarea feroviară pe Ene. Petrică Rădulescu a ezitat să iasă şi Ene a ajuns mai repede mingea. Goalul a fost o simplă problemă de direcţie, pe care Ene a rezolvat-o instinctiv.

Un goal surprinzător, care uluieşte apărarea imediată a Rapidului.

Fundaşii, masivi, au un echilibru precar şi o nesiguranţă ameninţătoare pentru şansele Rapidului.

Venus atacă în continuare. In minutul 11 Humis trage puternic dar putea mai bine să paseze lui Petea iar minutul 12 pregăteşte goalul al doilea, marcat de Slivăţ, în minutul 13.

Faza e tot atât de clară ca şi aceea, care a condus la goalul precedent.

Ploeşteanu a pasat lui Humis, care l-a deschis imediat pe Ene. Acesta a centrat şi Slivăţ — voind să degajeze — a marcat imparabil.

O CONSECINŢA INEVITABILA

Al treilea goal era inevitabil. A venit firesc, ca 3 după 2.

In minutul 15, Lupaş pasează la Humis, acesta la Petea, urmează încă un schimb între Humis şi Petea şi acesta din urmă trage puternic la poartă. Mingea ricoşează din piciorul lui Wetzer III şi intră în goal. Intra şi altfel.

Simfonia era cântată. Victoria era a Venusului şi până la sfârşit ea nu a mai fost ameninţată de cât de ploae.

Rapid mai are câteva acţiuni destul de puţin consistente cărora Venus le ripostează energic prin atacuri de maximă primejdie.

In minutul 29 Ene trage afară dela câţiva metri (numai arbitrul n'a văzut că Ene era of side) iar în minutul 30 Lengheriu îşi sparge capul.

Până la sfârşitul reprizei nu se mai întâmplă nimic interesant de semnalat.

Un rezumat al reprizei? A dominat Venus. In toate sensurile cuvântului; în toate direcţiile terenului.

IN CONTINUARE...

Repriza a doua începe cu un corner. Il bate Iordache în primul minut.

In al treilea, reintră Lengheriu, Auer trecând din nou într'un post undeva în linia de atac, căci din nou compartimentul acesta a devenit incert.

Reintrarea lui Lengheriu nu intimidează. Atacurile Venusului urmează acelaş ritm impresionant din prima repriză. Au trecut numai cinci minute de joc şi Humis e din nou în tête à tête cu Petrică Rădulescu.

Un shoot sec şi plesat dar Petrică Rădulescu a plonjat elastic — şi a respins în corner... amânând goalul al patrulea cu numai trei minute.

In minutul 8. Humis a scăpat pe dreapta şi a centrat pe sus tocmai la Iordache. Oscilând ca Statele Unite între politica de intervenţie şi izolare, Petrică Rădulescu face un compromis şi iese numai pe jumătate din poartă. Iordache înscrie cu capul.

tul goal feroviar este marcat de abia în minutul 22.

Baratky bate extrem de bine un foult de pe la 30 de metri. Goalul e evitat de Negrescu, care ridicând a atins mingea şi a acordat astfel corner.

Bate foarte slab Radu Florian; se produce învălmăşeală şi Vintilă trage uşor la poartă. Mingea ricoşează din piciorul lui Negrescu în goal.

Până la sfârşit să mai fie remarcate câteva atacuri „ale lui Baratky" pe care le ratează Lengheriu trecut extremă şi centru atecant apoi... entuziasmul cu care publicul a aplaudat victoria Venusului.

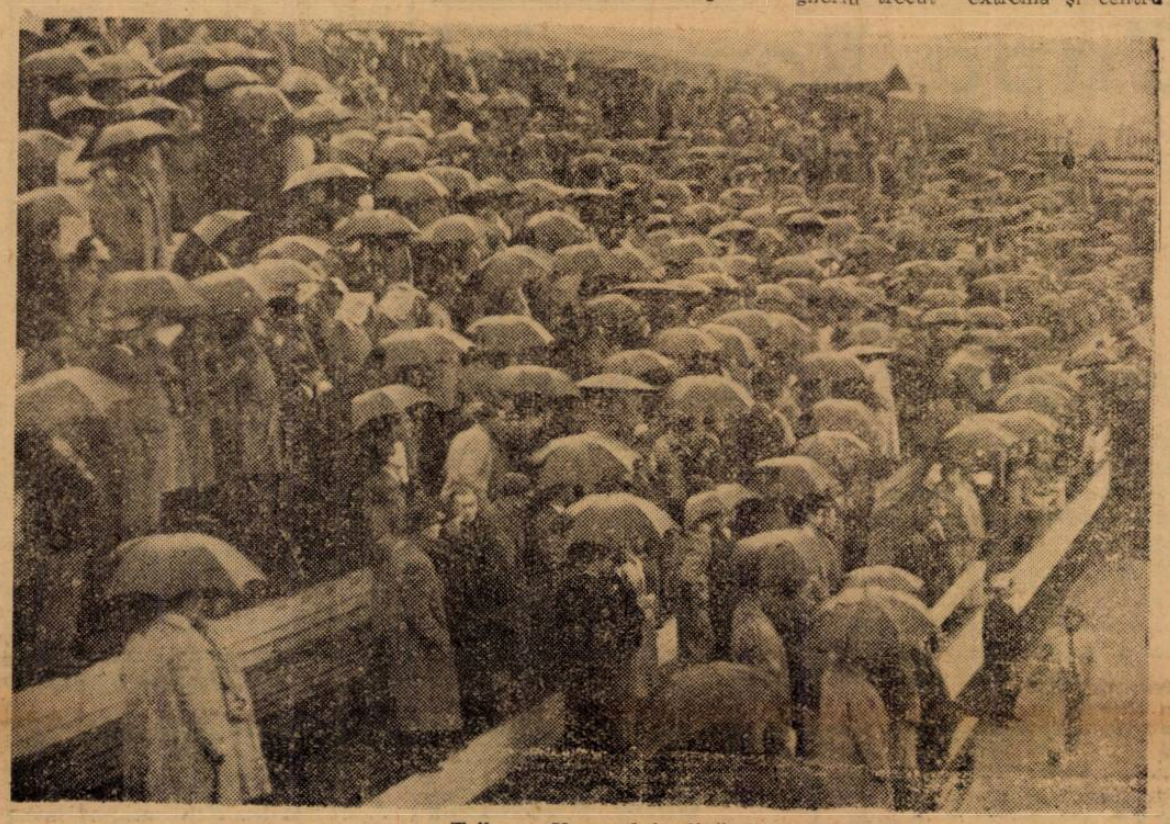

Tribuna Venusului plină de umbrele

Două minute. Au trecut pe nesimţite. Baratky munceşte enorm, dar efortul lui spectacular este zadarnic.

Tot Venus marchează; în minutul 18.

A centrat tot Humis; tot de pe dreapta şi a marcat tot Iordache.

ATACA ŞI RAPID

5-0. E rândul Rapidului să atace Şi trebue să recunoaştem ca atacurile feroviare au fost perculoase şi frumoase. Ele au fost ratate de puţin şi dacă nu interveneau piedici mici, diferenţa de scor putea fi mult mai mică.

In minutul 14, Bogdan centrează, Ionescu Crum face hands în careul de pedeapsă (arbitrul nu vede) şi mingia ajunge la Radu Florian, care trage puternic. Mingia loveşte bara întorcând dar arbitrul nu acordă.

Goalul, unicul şi trist

*

Individual? Feraru, Humis, Brandabura, Negrescu şi Lupaş au fost cei mai buni venusişti. Iar Baratky singurul jucător feroviar, care s'a remarcat eri.

Restul... toţi o apă şi un pământ; mai ales o apă.

FORMAŢIILE

D. Romeo Ghiţescu a condus foarte liberal următoarele formaţii :

VENUS: David, Ionescu Crum, Negrescu; Bandrabur, Feraru, Lupaş; Ene, Ploeşteanu, Humis, Petea, Iordache.

RAPID: P. Rădulescu, Slivaţ, Lengheriu, Vintilă, Răşinaru, Wetzer III; Bogdan, Radu Florian, Baratky, Dan Gavrilescu, Auer.

— n. g. s. —

Membrii „Universităţii" ţin astăzi o importantă consfătuire

Soarta Universităţii din Cluj s'a precizat. Asociaţia „şepcilor roşii" şi-a fixat sediul la Sibiu, unde îşi va relua activitatea.

In legătură cu această activitate, astăzi va avea loc o consfătuire care va fi prezidată de d. prof. univ. Coriolan Tătaru, preşedintele Soc. Universitatea (d-sa a sosit eri în Capitală) şi la care vor lua parte toţi membrii grupării aflaţi în Bucureşti.

O decizie s'a luat de eri: nu se acordă deslegarea nici unui jucător până nu se va clarifica situaţia asociaţiei, adică până după şedinţa comitetului federal de Joi, pe a cărui ordine de zi punct principal este cazul Universităţii.

Dispoziţiile Străjii Ţării, cuprinse în deciziile no. 72 şi 75, nu mai sunt în vigoare, cu excepţia măsurii privitoare la evrei

U. F. S. R. a trimes zilele acestea câte o circulară fiecărei federaţii.

Prin această circulară, U. F. S. R. le aduce la cunoştinţă că toate dispoziţiile cuprinse în deciziile No 72 şi 75/1940 ale Străjii Ţării (participarea străinilor în campionate, desfiinţarea grupărilor care nu sunt alcătuite în majoritate din români creştini şi anularea tuturor campionatelor, clasamentelor şi formulelor din trecut) nu mai sunt în vigoare — cu excepţia dispoziţiei privitoare la evrei, — se revine asupra tuturor măsurilor până la noui dispoziţiuni ce se vor lua de către autorităţile de stat.

Vechea poveste...

La Brăila au început din nou discuțiile pentru fuziunea F. C. Brăila-Fr. Română

Informații primite din sursă brăileană anunță că la Brăila se fac noui sforțări pentru realizarea mult discutatei fuziuni între F. C. Brăila și Franco-Româna.

Cum anumite situații nu sunt pe placul divizionarilor B, este mai mult ca sigur că nici de data aceasta nu se va face fuziunea.

Cupa României
A doua etapă programează astăzi 19 matchuri
care promit multe surprize

A doua etapă a Cupei României se dispută astăzi. Sunt programate 19 matchuri, de valoare diferită. In majoritate însă, sunt jocuri echilibrate care se pot solda cu multe surprize.

Capitala găzduește patru întâlniri, iar provincia 15, după cum se vede din următorul program:

BUCUREȘTI

S. T. B.-Olympia, favorit: *Olympia.*

C.F.R.B.T.-Turda; favorit: *Turda.*

Boiangiii Plușului-Militari; favorit: *Militari.*

Monitorul Oficial-Sp. Muncitoresc; favorit: *M. Oficial.*

IN PROVINCIE

Moreni: Astra-Juventus; favorit: *Juventus.*

Mediaș: Vitrometan - Metrom; favorit: *Vitrometan.*

Cugir: Uzinele Metalurgice-Minerul (Lupeni); favorit: *Minerul.*

Vulcan: Antigaz-Jiul; favorit: *Jiul.*

Craiova: Dunărea-CFR (T. Severin); favorit: *CFR.*

Timișoara: CFR-SSMR; favorit: *SSMR.*

Constanța: A. S. C.-ACFR (Brașov); favorit: *A. S. Constanța.*

Brăila: Fr. Româna-DVA; favorit: *Fr. Română.*

Ploești: Prahova-Socec; favorit: *Prahova.*

Brașov: Voina-Carmen; favorit: *Carmen.*

Simeria: CFR-Crișana CFR (Arad); favorit: *CFR.*

C. Turzii: Ind. Sârmei-Rapid (Timiș.); favorit: *Ind. Sârmei.*

Turda: Cimentul-Electrica (Timiș.); favorit: *Electrica.*

Timișoara: Chinezul-CAMT; favorit: *Chinezul.*

Iași: S. A. T.-Ateneul Popular; favorit: *S. A. T.*

Cupa României
Astăzi se joacă matchul Mon. Oficial-Leonida

Deși Monitorul Oficial a reușit să elimine Leonida din Cupa României, totuși povestea nu s'a sfârșit, întrucât învinșii au introdus o contestație la C.C.R., câștigând-o.

Matchul se desfășoară pe terenul ASCAM, la ora 11.

Tipografii prezintă o formație lipsită de serviciile lui Farcaș și Andreescu, fapt care constitue un serios handicap pentru ei. In schimb Leonida prezintă aceiași formație de Joi.

Lupta va fi dârză, fiecare din cei 2 adversari căutând să-și însușească victoria.

Favorit: Monitorul Oficial.

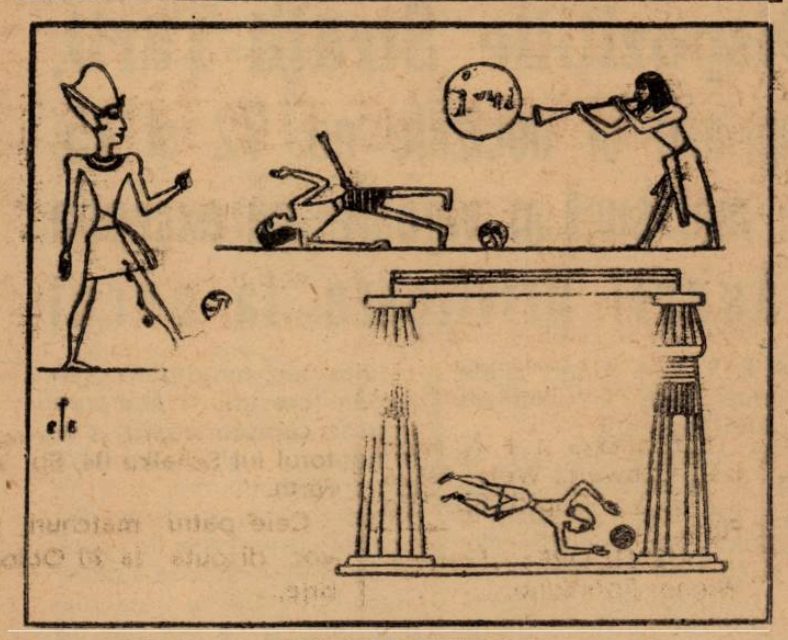

FOOTBALL EGIPTEAN

Allo! Allo!
Aici străinătatea...

● **Matchul internațional de football Germania—Bulgaria — fixat pentru data de 20 Octombrie — se va disputa la München.**

*

● *Bilanțul echipei naționale de football a Germaniei este următorul: a susținut în cariera sc 175 matchuri, a câștigat 85, a pierdut 58, iar 32 le-a terminat la egalitate. A marcat 447 goaluri și a primit 330. A întâlnit 25 echipe din Europa și una din America: Uruguay.*

*

● Marile grupări din Franța meridională — ca Olympique Marseille, Sète, Nimes, Montpellier, Cannes, Antiles și Toulouse — au decis să înceapă în Octombrie un campionat francez limitat la ele. Echipele pot întrebuința, fiecare, câte 2 jucători străini, din acei care în timpul războiului au servit Franța.

*

● *Cupa Finlandei a văzut în finală primele două echipe din campionat: Palloseva—campioana — și Vagarna. Spre surprinderea generală, Cupa a fost câștigată de Vagarna, care a învins în finală cu 2—0.*

Rezultate din trecut...

Sp. Studențesc-UDR 0-0 și 2-2 *(în campionatul trecut).*

Gloria CFR-Unirea Tr. 1-4 și 1-0 *(în campionatul trecut).*

Ripensia și F. C. Craiova, F. C. Ploești și Mica, Gloria și F. C. Brăila nu s'au mai întâlnit până acum în match oficial.

CITIȚI CONTINUAREA RUBRICII DE FOOTBALL IN PAG. 8-a.

AZI IN EUROPA,
= continuă campionatele = în Jugoslavia și Boemia, iar în Italia și Bulgaria abia încep

In timp ce în alte țări campionatele au început de mult, în Italia începe abia astăzi.

Iată de altfel ce se dispută astăzi în străinătate:

ITALIA

Divizia A

Lazio — Juventus
Fiorentina — Genova
Milano — Napoli
Bari — Novara
Venezia — Ambrosiana
Atalanta — Livorno
Torino — Triestina
Bologna — Roma
Macerata — Verona
Vicenza — Modena

JUGOSLAVIA

Liga sârbă

Beogradsky — S. K. Iugoslavia
Voivodina — Gradjansky (Skoplje)
Slavia (Sarajevo) — Iugoslavia (Jabuke)
Zs. A. K. — Bata

BOEMIA — MORAVIA

Slavia — Kladno
Bohemians — Pardubice

Așa cum se joacă în Italia...

Divizia B

Reggiana — Anconitana
Udinese — Brescia
Luchese — Padova
Pisa — Fanfulla
Pro Vercelli — Savona
Alessandria — Siena
Liguria — Spezia

S. K. Lieben — Bata
Prostejov — Vict. Ziskov
Zidenice — Sparta
Vict. Pilsen — S. K. Pilsen

BULGARIA

Ticia — J. S. K.
Sportklub — A. S. 23

Joc de calificare:

Vladislav — Boteff

Germania va încerca azi, ceeace n'a reușit niciodată:
Să învingă Ungaria la Budapesta

Germania n'a reușit să câștige niciodată în fața Ungariei la Budapesta.

Se pare de data aceasta că germanii sunt fermi decișI să întrerupă această serie. Faptul care pledează pentru aceste intenții este că ei au renunțat la „echipa de război", care era alcătuită din tinere speranțe și care a obținut trei victorii în ultima vreme (9:3 contra României, 13:0 contra Finlandei și 1:0 contra Slovaciei).

Echipa Germaniei care joacă azi la Budapesta este alcătuită numai din jucători vechi, rutinați, încercați în marile matchuri internaționale. Singura problemă pentru d. Herberger a rămas alcătuirea înaintării, unde nu știa pe cine să aleagă între Binder și Walter. Deocamdată Binder este în formație iar Walter rezervă. S'ar putea întâmpla totuși, ca până în cele din urmă centrul înaintaș Conen să fie sacrificat și astfel să evolueze la Budapesta și eroul matchurilor cu România și Finlanda.

Ungurii aliniază aceiași formație care n'a reușit să dispună acum o săptămână, nici de învinșii noștri. D. Ginzery însă are multă încredere în această formație și mai ales în apărarea ei. Deaceia a preferat să renunțe la primeniri.

Ultimul match, jucat între adversarii de azi în primăvară la Berlin, s'a terminat la egalitate.

Credem că aceasta va fi și soarta matchului de azi.

Arbitrul jocului va fi d. **Dattilo** (Italia).

Cele două echipe se vor alinia astfel:

UNGARIA: Boldizsar — Pakozdi, Posa — Lazar, Polgar, Sarosi III — Kincses, dr. Sarosi, Finta, Kiszely, Gyetvai.

GERMANIA: Klodt — Janes, Moog — Kupfer, Schneider, Kitzinger — Lehner, Hahnemann, Conen, Binder, Pesser.

Rezervă: Walter.

Sport școlar în provincie

Caransebeș. — Zilele trecute s'a disputat în localitate matchul de foot-ball între echipele claselor VI și VII ale Liceului „Traian Doda". Matchul a revenit clasei a VII cu scorul de 4—2 (2—0).

Matchul începe prin o ofensivă continuă a clasei VII care are niște acțiuni cu adevărat spectaculoase, dar scorul se menține alb până în minutul 17 când Bojiu are o acțiune splendidă pe dreapta, iar Hațegan dela 16 m. reia și marchează: 1—0. Zece minute mai târziu Cioșan centrează și Bojiu marchează imparabil: 2—0. Cu acest rezultat se termină repriza I.

La reîncepere cl. VI atacă ferm convinsă că va egala căci avea vântul în spate, dar toate acțiunile lor sunt sdrobite de Țăranu și linia de fundași.

In minutul 60 este în careu Bojiu, care atrage fundașii pe el și pasează lui Mancoci care dela 10 m. marchează: 3—0. Cl. VI atacă și marchează un goal prin Armaș: 3—1. In urma acestui goal, cl. VII depune eforturi mari și mai marchează un punct și tot odată ultimul prin Cloșan, 4—1.

In minutul 89 Domășneanu bate corner, iar Popescu împinge mingia în propria poartă.

S'au remarcat: Țăranu, Crina, Bojiu și Cloșan dela cl. VII și Giurescu, Anghelici și Domășneanu dela clasa VI.

D. Ivanici a condus bine formațiile: Clasa VII: Popescu, Țăranu, Adam, Tătucu, Chimigeriu, Crina, Bojiu, Jula Mancoci, Hațegan, Cloșan, Cl. VI: Mesin Paulescu, Giurescu, Vlad, Anghelichi, Voin, Stroca, Domășneanu, Bornus, Armaș, Surulescu.

In câteva rânduri...

● **GLORIA** din Arad a făcut apel contra deciziei prin care jucătorul Volentir a fost suspendat de C. C. N. pe 15 zile.

*

● **DENGHEL şi Varady, foştii jucători ai F. C. Brăilei — şi ei răsfăţaţi de publicul brăilean — au fugit în Ungaria.**
Să le fie de bine.

*

● *VULTURII (Lugoj) a înaintat foile de legitimare ale jucătorului Baros, fost echipier al Olimpiei C. F. R. din Satu Mare.*

*

● **F. C. CRAIOVA a fost reclamat de Gloria (Arad), pentrucă i-a rămas datoare cu 2000 lei, rest de barem.**

*

● *VIITOAREA* şedinţă a Comisiei Cupei României va avea loc la 9 Octombrie, iar viitoarea etapă la 27 Octombrie.

*

● *OLYMPIA a făcut apel contra suspendării jucătorului Catană de către comisia centrală a juniorilor.*

*

● *GLORIA* (Arad) a mai făcut o reclamaţie la FRFA: contra jucătorului Mărienuţ, care-i datorează suma de lei 6.000 şi cere suspendarea jucătorului, dacă nu va achita suma în termen de 3 zile.

Deşi nu mai e magistrat, Dincă Schileru nu va reintra...

Dincă Schileru, cunoscutul internaţional care abandonase footballul pentru a intra în magistratură, şi-a înaintat demisia la ministerul de justiţie. El fusese înaintat la gradul de judecător plin la Alexandria.

DINCA SCHILERU

In momentul de faţă Dincă Schileru este în contenciosul societăţii Laromet. Dar deşi nu mai e magistrat, nu mai poate fi vorba de o eventuală reintrare a lui, aşa cum s'a anunţat de unele ziare.

Azi, pe Splaiu, la ora 16

Sportul Studenţesc şi U. D. R.,

două echipe care n'au putut să se învingă până acum, se întâlnesc într'un match echilibrat, care va fi o luptă dură

O întâlnire Sportul Studenţesc—UDR. poate fi un match interesant; uneori foarte interesant.

Ultimul joc al celor două echipe constitue o dovadă, care nu poate fi contestată.

Tot pe Splaiu, UDR. şi Sportul Studenţesc au terminat la egalitate, după un joc pasionant, în care avantajul părea a fi definitiv de partea echipei din Reşiţa.

Echipa universitară a avut însă o revenire extraordinară şi a egalat splendid.

Amintirea acestui match este utilă. Pentrucă se poate înţelege mai uşor matchul de azi.

Sunt două echipe, cari joacă în salturi. Atacurile sunt concentrate pe perioade de timp foarte scurte.

In modul acesta ele ating un maxim de forţă şi isbutesc aproape în totdeauna să străpungă apărarea adversă.

La nicio altă echipă modalitatea aceasta nu apare mai puternic decât la acestea două. Din această cauză jocul lor e intermitent; perioadele de atac alternează cu cele de apărare; momente de joc năvalnic sunt urmate de o linişte surprinzătoare pentruca atunci, când toată lumea s'a obicinuit cu acest aspect mai puţin dinamic, liniştea să fie înlocuită total de o nouă năvală mai puternică şi mai spectaculară.

Dacă aceste momente coincid, ciocnirea este extraordinară ca intensitate.

Dacă ele alternează, matchul capătă un dinamism de cel mai mare efect spectacular.

SPORTUL STUDENŢESC PASTREAZA ECHIPA DE „6 : 0"

In căutarea unei formaţii definitive, Sportul Studenţesc a găsit la Brăila cea mai bună formulă de echipă.

Universitarii au câştigat cu 6:0, dar mai mult decât scorul, trebue avut în vedere jocul, care a condus la această categorică victorie.

Linia de mijlocaşi: Bărbulescu-Befa-Constantinescu Grecu a funcţionat ca un motor de luptă; masivă şi dură. Ea poate realiza un joc frumos; dar frumuseţea aceasta nu e nici tehnică, nici combinatorie. Ea stă într'o formidabilă putere de luptă, care nu poate fi întâlnită la prea multe echipe.

Iată pentruce, matchul de azi trebue privit printr'un unghiu special.

Dacă aşteptăm de la el o luptă strânsă, va corespunde. Şi va corespunde cu prisosinţă.

FORMAŢIILE

Cele două echipe vor alinia următoarele formaţii:

SPORTUL STUDENŢESC: Mişu Constantinescu, Mitan, Constantinescu Grecu; Beraru, Mihăilescu, Marinescu, Ştefănescu, Gică Popescu.

U. D. R.: Conrad, Fodor, Pop Vasile, Neagrău, Csipai, Selegeanu, Dura, Schweinert, Munteanu, Zsizsik, Făgărăşanu.

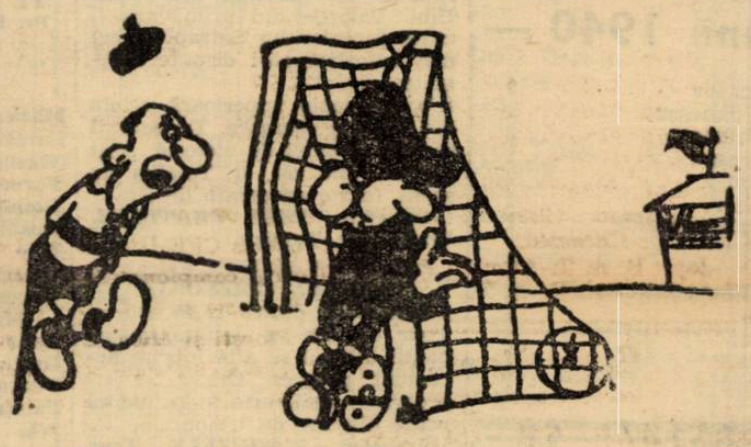

— De ce n'ai reţinut mingea?
— Da' plasa pentru ce este?

mine la egalitate. Căci aceste două echipe nu au făcut până acum decât matchuri nule.

Va învinge de data aceasta vreuna din ele?

UDR. vine la Bucureşti cu o linie de atac aproape nouă. Lipsa de omogenitate poate influenţa desigur, în mod considerabil jocul ei, dar stilul echipei este destul de simplu pentru a putea fi intuit de jucătorii nou veniţi.

UDR. va rămâne o echipă Bădulescu; Bărbulescu, Befa,

Din lumea cluburilor mici

● COCIS I atacantul grupărei Ind. Iutei nu va juca astăzi, deoarece este în tratative cu S. T. B.

● METALOGLOBUS şi S.E.T. joacă azi amical pe terenul S.T.B. la ora 16.

● F. C. NAŢIONAL şi P.T.T. furnizează deschiderea de astăzi dela Venus.

Sud-americane...

IN URMA succesului obţinut anul acesta cu gruparea San Lorenzo, care l-a licenţiat, faimosul Guillermo Stabile a fost confirmat antrenor al „naţionalei" argentiniene.

CHILE va organiza în 1941 un campionat pan-american, la care şi-au anunţat participarea 15 federaţii naţionale din întregul continent.

INDEPENDIENTE a detronat pe Boca Juniors din clasamentul campionatului argentinian, învingându-l cu neaşteptatul scor de 7-1. Şi e de notat că acelaş Independiente, cu câteva săptămâni înainte, a fost învins net de noul promovat Banfield...

ALTA surpriză pentru argentinieni: echipa lor naţională, plecată la Montevideo pentru a întâlni echipa Uruguayului şi pentru a o domina ca joc, a trebuit să plece steagul cu un 3-0 sonor. Consolarea: pentru prima dată, partida dintre cei doi acerbi rivali s'a desfăşurat în plină cordialitate şi fără incidente!

FENOMENUL jucătorilor argentinieni care — mediocrii la ei acasă — au devenit aşi în alt climat, se verifică din nou în Brazilia.

Boca Juniors avea un jucător (Gonzales) care n'a dat satisfacţie şi pe care l-a cedat grupării Vasco de Gama din Rio de Janeiro, unde jucătorul face furori. Atunci l-a reluat, dar Gonzales n'a reuşit nici pe departe în Argentina ceea ce a fost în străinătate.

Etapa de azi a Diviziei Naţionale A.

Urmare din pag. 1-a

Timişoara: Ripensia-F. C. Craiova.
Arad: Gloria-F. C. Brăila.

promit — cu excepţia a două dintre ele — jocuri îndârjite, spectacolele pasionante, din care — sperăm — va lipsi acea notă de brutalitate care a caracterizat etapa precedentă.

Cel mai echilibrat este desigur matchul din Bucureşti, după care — pe aceeaşi treaptă — se situează partidele dela Ploeşti Galaţi. Sunt întâlnirile ale căror câştiguri sunt foarte greu de prevăzut.

In schimb ,Ripensia şi Gloria au — mai mult sau mai puţin — sarcini uşoare în faţa unor adversari ca F. C. Craiova şi F. C. Brăila.

Inainte după aceste matchuri şi după derbyul de eri ,clasamentul se prezintă astfel:

Ripensia	3	2	1	0	7: 1=5(1)
Venus	4	2	1	1	10: 5=5(3)
Rapid	4	2	1	1	14: 9=5(3)
U. D. R.	3	2	0	1	12: 5=4(2)
Sp. Studenţesc	3	2	0	1	12: 7=4(2)
Unirea Tr.	3	2	0	1	4: 4=4(2)
Mica	3	2	0	1	9: 5=4(2)
Gloria C.F.R.	3	1	1	1	6: 6=3(3)
F. C. Ploeşti	3	1	0	2	5: 9=2(4)
F. C. Craiova	3	0	1	2	6:10=1(5)
Gloria	3	0	1	2	5:12=1(5)
F. C. Brăila	3	0	0	3	0:17=0(6)

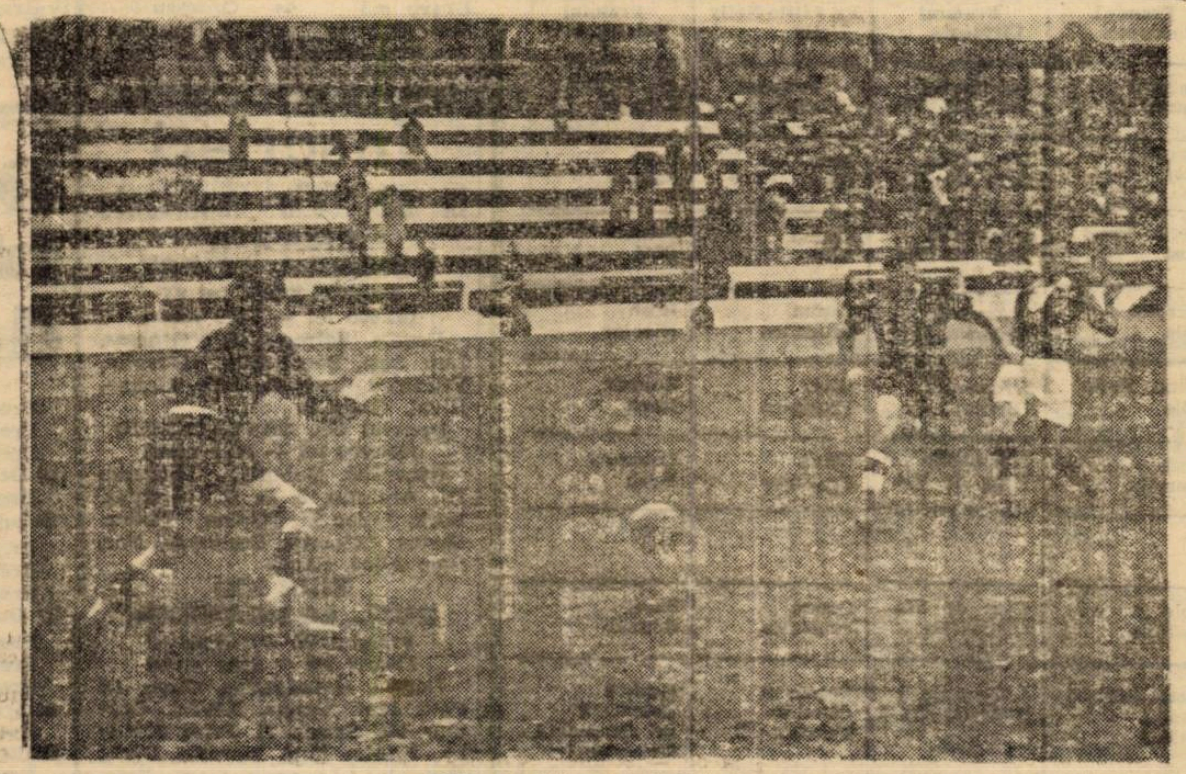

ENE deschide scorul. Este 1—0 pentru Venus.

Sferturile de finală ale „Cupei Tschammer"

Berlin, 5 (Serviciul nostru special). — Sferturile de finală ale „Cupei Tschammer" au fost trase la sorţi.

Sorţii au indicat următoarele întâlniri:

NURNBERG: 1. F. C. Nürnberg-Schwartz Weiss Essen.

VIENA: Rapid - Sp. Vg. Fürth.

DUSSELDORF: Fortuna-Wiener Sportklub.

KÖNIGSBERG: VfB Königsberg-Dresdner Sc.

Cel mai interesant match al etapei este desigur întâlnirea din Viena, unde se întâlnesc Rapid şi învingătorul lui Schalke 04, Sp. Vg. Fürth.

Cele patru matchuri se vor disputa la 20 Octombrie.

HIPISM

AZI LA BĂNEASA

L'Aouzele, Tour de Vis şi Favorita II se întâlnesc în premiul Cireşoaia

Mânjii bine cotaţi în premiul Bucovinei

Interesul reuniunei de azi dela Băneasa este bine servit de premiile Cireşoaia şi Bucovinei două importante alergări. Prima este rezervată flyerilor şi vor coacura cei mai iuţi cai din ţară. La greutăţile din program, întâlnirea dintre Tour de Vis, L'Aouzele şi Favorita II, prezintă maximum de interes.

In premiul Bucovinei găsim cai de doi ani bine cotaţi, dintre cari remarcăm pe Maro tin, Satrap II şi Susi.

Nu vom neglija premiul Nelly, care va prilejui o pasionantă cioc nire între Capua, Frusinica şi Brandywine.

Cu de obiceiu, handicapu rile sunt factori esenţiali. deoarece vor aduna loturi nume roase iar şansele sunt bine echilibrate

Cine va câştiga?

PREMIUL HAGIEŞTI

In lupta finală vor conta probabil Très Pratique, Cin'te ţine şi Talalka. Cum terenul va fi probabil moale, sorţii de isbândă ai surului sporesc. Joi a dovedit o condiţie bună, figurând în

PREMIUL HERĂSTRĂU

O alergare dificilă deoarece pe hârtie diferenţele cari separă şansa diverşilor candidaţi fiind minime, va fi hotărîtoare şi deaceia vom alege pe Farmec. Roibul din antrenamentul lui Ujvari a terminat la 3/4 de lungime de Farmec primind 2½ kilograme. Bine plasaţi în cursă mai sunt Crainic, şi'n special Doinita. Ultima, dacă va arăta valoarea maximă, este chiar capabilă de victorie

Indicăm: **FARMEC. Doinita, Crainic.**

PREMIUL FILARET

Brancas reintră. Desigur un real inconvenient. Cu valoarea bună ar trebui să câştige usor. Ne îndoim însă că o va arăta dela prima esire.

Pentru acest motiv vom alege pe Iortoman, care a fugit bine în premiul General Florescu.

Indicăm: **IORTOMAN, Brancas.**

PREMIUL BUCOVINEI

Marotin a galopat bine la antrenament, servind în câteva rânduri de partener lui Boer Bibi. Valorile din primăvară îl arată superior lui Satrap II, cel mai autorizat să-i dispute întâietatea.

tr'o companie superioară celeia din această alergare. Deaceia îl socotim capabil de victorie. Atât Cin'te ţine cât şi Talalka au şanse foarte apropiate de sur.

Indicăm. **TRÈS PRATIQUE. Cin'te ţine,** Talalka.

Indicăm: **MAROTIN, Satrap II**

PREMIUL CIREŞOAIA

Intâlnirea dintre L'Aouzele şi Tour de Vis se anunţă pasionantă. Roibul se află într'un accentuat progres. Oricât ar fi progresat însă, este îndoelnic că poate dispune de L'Aouzele

Indicăm. **L'AOUZELE, Tour de Vis**

PREMIUL NELLY

Frusinica şi Capua prezintă cele mai concludente titluri. Capua reapare în timp ce Frusinica are un bun galop public la activ. Primeşte şi 2 kilograme pensionara lui Romanes.

In asemenea condiţiuni ar trebui să dispună de roaibă.

Indicăm: **FRUSINICA, Capua.**

PREMIUL BELCIUGATELE

Buburel, Şoim, Şoimar, Medardus şi Răsvrătit vor duce o grea luptă pentru victorie. Cei doi colegi de grajd sunt specialişti neîntrecuţi ai terenului moale. Nar fi exclus ca în fine să câştige Buburel. Şoimar, care merge bine dimineaţa, va face figură frumoasă. La fel Răsvrătit.

Indicăm: **GRAJDUL BRUMAR, Şoimar,** Răsvrătit.

Clasamentul conducătorilor

— Meetingul de toamnă 1940 —

Am publicat acum câtva timp clasamentul conducătorilor pe durata meetingului de vară, adică dela 1 Mai până la 30 August 1940

Pentru a ţine în curent pe citătorii noştri cu situaţia conducatorilor socotită dela începutul actualului meeting de trap, recte dela 1 Septembrie a.c. vom reproduce cu regularitate, în fiecare Marti, aspectul luptei ce se dă în clasament.

După şapte reuniuni, Cercasov a reuşit să obţină primul loc în clasament talonat de Pavlic, care are la dispoziţie un efectiv mult prea numeros şi deci, o armă foarte insemnată în aceastâ luptă.

Iată cum se prezintă clasamentul după rezultatele reuniunei de Sâmbătă:

M. Pavlic	8
T. Tassopol	6
V. Andreyevsky	6
N. Galdaev	4
S. Corol	3
I. Szabo	3
L. Grunwald	3
Gh. Crainic	2
E. Marcenco	2
N. Cercasov	9
B. Grăjdănescu	2
Gh. Ghinea	2
D. Dobrescu	1
G. Gram	1
E. Fischer	1
D-ra Cristodorescu	1
T. Marcu	1
I. Crotenco	1
A. Brailowsky	1
N. Nuţu	1
V. Lucan	1
St. Teofil	1

Jocul Austriac de azi

Jocul austriac va începe azi cu suma de 196.790 lei. Cu cota de 70 la sută ce se va adăuga din vânzarea buletinelor austriacul va depăşi în mod sigur suma de 250.000 lei.

CONCURENŢII PROBABILI

Premiul HAGIEŞTI — Vânzare
Pr. I 25.000; II 6.200; III 3.100;
IV 1.600 lei
1600 metri (P. V.)

Ticu	54½	0
Jagodka	41	0
Maffia	38½	Simon
Principessa	48½	Oprescu
Miami	38½	?
Persane	48½	0
Très Pratique	50	Cucu
Zamfira	43½	Gordian
Lăncier	53	Mullot
Tuguliă	39½	I. Huţuleag
Talalka	50	Nicodim
Vizo	49½	0
Ciocârlan	54	0
Cin'te ţine	48	Florescu
Balyhoo	50	Grecu
Micşunea	41½	?

Pr. HERĂSTRĂU — W. h'cap
Pr. I 30.000; II 7.500; III 3.700;
IV 1.800 lei
1600 metri (P. N.)

Măcieş	67½	0
Barcău	65	0
Hazliu	62	Mullot
Farmec	61	G. Enescu
Doinita	60½	Ilinca
Beauty	59½	0
Lily	58½	Vincent
Crainic	56	Papadopulos
Garoafa II	55	Cucu
Li Mare	53½	Tasim
Zefir	52½	Tănase
Dorette	50½	?
Burgos	50	?
Paiaţa	48	Oprescu
Bila	47	Gordian
Fanatic	46	Grecu
Luţica	45	Nicodim
Mircioaia	45	0

Premiul FILARET
Pr. I 35.000; II 8.500; III 4.200;
IV 2.100 lei
1700 metri (P. N.)

Alice	55½	J. Gil
Brancas	53	Cucu
Cornita	55½	0
Ror	60	0
Cătălin	53	0
Iortoman	57	Ilinca
Mazepa	57	Papadopulos
Monfaucon	54	Urdăreanu

Premiul BUCOVINEI
Pr. I 80.000; II 16.000; III 8.000;
IV 4.000 lei
1200 metri (L. D.)

Doggie	54	?
Satrap II	57	Cucu
Georges	54	Iosza
Rakette	52½	Urdăreanu
Susi	55½	Tasim
Marotin	57	Ilinca
Frusinicz	57	0
Leonora	57	0
Eole	57	Vincent
Girardi	52	Mullot

Premiul CIREŞOAIA
Pr. I 60.000; II 12.000; III 6.000;
IV 3.000 lei
1200 metri (L. D.)

Favorita II	52	Cucu
Cornita	56½	0
Malnoue	49½	0
Betty	49½	0
Brânceni	53	0
Glumeţ	60	0
Mărţişoara	49½	0
Mazepa	53	0
Tricolor	53	Pârvulescu
Tour de Vis	62	J. Gill
L'Aouzelle	58	Vincent

Premiul NELLY
Pr. I 50.000; II 10.000; III 5.000;
IV 2.500 lei
1200 metri (L. D.)

Doggie	52½	?
Brandywine	55	?
Olive	51½	?
Capua	57	Vincent
Jocker	51½	Cucu
Prinţ Alenby	49	Crişan
Bikette	51	?
Pepite d'Or	47½	Urdăreanu
Susi	52½	0
Frusinica	53½	Ilinca
Galina	51	Crişan

Pr. BELCIUGATELE — Handicap
Pr. I 35.000; II 8.500; III 4.200;
IV 2.100 lei
2600 metri (P. V.)

Mitsouko III	66	0
Buburel	61½	Vincent
Colombo	61	Papadopulos
Şoim	59½	Cucu
Medardus	58	G. Enescu
Răzvrătit	57	Ilinca
Rush	57	Cristea R.
Şoimar	52¼	Tasim
Olaf	50½	Iosza
Etelköz	47	0
Niculae	46½	Florescu
Hangin	46½	Crişan
Bravo mă	44	Oprescu
Rose d'Orsay	43½	I. Huţuleag
Meşteru Manol	43½	?

PRESA ŞI ALERGARILE DE AZI

ZIARELE	Premiul Hagieşti	Premiul Herăstrău	Premiul Filaret	Premiul Bucovinei	Premiul Cireşoaia	Pr. Little Nelly Nelly	Premiul Belciugatele
Universul-Sport	Très Pratique Cin'te ţine	Farmec Doinita	Iortoman Brancas	Marotin Satrep II	L'Aouzelle Tour de Vis	Premiul Nelly Frusinica Olive	gr. Brumar Şoimar
Gazeta Sporturilor	Très Pratique Principesa	Crainic Doinita	Iortoman Brancas	Marotin Susi	L'Aouzelle Tour de Vis	Frusinica Olive	Rush Şoimar
Universul	Miami Persane	Crainic Burgos	Brancas Iortoman	Herg. Periş Susi	L'Aouzelle Tour de Vis	Capua Olive	Şoimar Olaf
Porunca Vremii	Cin' te ţine Très Pratique	Doinita Burgos	Iortoman Brancas	Marotin Eole	L'Aouzelle Favorita II	Capua Frusinica	Rush Niculae
Timpul	Ticu Ciocârlan	Fanatic Zefir	Brancas Iortoman	Herg. Periş Eole	L'Aouzelle Glumeţ	Olive Frusinica	Şoimar Rush
Ordinea	Cin' te ţine Talalka	Doinita, Garoafa II	Brancas Iortoman	Susi Marotin	L'Aouzelle Tour de Vis	Olive Frusinica	Colombo Rush
Evenimentul	Principessa Très Pratique	Doinita Fenotic	Brancas Iortoman	Eole Marotin	Tour de Vis L'Aouzelle	Capua Frusinica	Rush Şoimar
Cei mai indicaţi	Très Pratique 2 Cin'te ţine 2 Ticu 1 Principessa 1	Doinita 3 Crainic 2 Farmec 1 Fanatic 1	Brancas 4 Iortoman 3	Herg. Periş 5 Susi 1 Eole 1	L'Aouzelle 6 Tour de Vis 1	Capua 3 Olive 2 Frusinica 2	Rush 3 Şoimar 2 gr. Brumar 1 Colombo 1

INFORMAŢII

● LA EVENT s'au plătit eri următoarele cote:

TRIBUNĂ

Puşa — Parsifal	240
Allah — Dvali	334
Joppa Hanover — Hotin	28
Eol — Natasa	38

PELUZĂ

Puşa — Parsifal	105
Allah — Dvali	205
Joppa Hanover — Hotin	42
Eol — Natasa	58

● **ŞI-AU AMELIORAT RECORDURILE:**

PUŞA cu patru zecimi de secundă înscrisă la 1.4.6.

SĂGEATA cu o case zecimi de secundă, coborând la 1.32.2.

RĂULET cu 1 secundă, marcând 1.48.2.

DVALIN cu 3 secunde; noul record 1.39.5.

IKAR cu 2 secunde şi patru zecimi, coborând la 1.36.8.

COBZA cu 2 secunde şi o zecime, inscriind 1.3.9.

DUDU GORDO cu o secundă şi o zecime: nou record 1.34.7.

LECTOR cu nouă zecimi de secundă; noul record 1.42.

LUCKY BOY u ozecime de secundă, înscriind 1.42.5.

● **AU FOST RECOMENDAŢI:**

A Podoleacov u lei 100 pentrucă un băiat di serviciul său a fost în ţinută ireglementară

V. Andreyewsk; cu lei 500 pentrucă a intrat în bandă cu Haron în premiu Municipiului Bucureşti; iar petru tentativa falsificărei startuui, Comisarii iau ridicat licenţa pentru o zi de curse (9 Octombre 1940).

● **AU FOST DISTANŢAŢI:**

Şoimu în premiul San Sebastian dela locul al patrulea; pentru galopuri repette.

Lucefery în şeiaş premiu, pentru timp nerelemeptar.

Grozava în premiul Adames, repriza I-a, dela locul al III-lea pentru galop la sosire.

Tais în acelaş premiu pentru galopuri repetate.

Nineta în acela premiu, pentru galop la sosire

DIVERSE

AZI LA BĂNEASA

● **ALERGARILE încep la ora 14.**

● EVENTUL va funcţiona în următoarele alergări: *a doua cu a treia* (premiile Hărăstrău, Filaret); *a şasea cu a şaptea* (premiile Nelly, Belciugatele).

● PROGRAMUL de trap de Miercuri în formă definitivă. Suntem în imposibilitate de a-l publica, deoarece secretariatul Societăţei Hipice române de trap nu ne-a putut procura retragerile.

O lipsă care sperăm că nu se va repeta.

Inscrieri

în alergările importante

ZIUA XVII

DUMINICA, 27 OCT.

Premiul ZORI DE ZI
100.000 lei — 1200 metri

Doggie, Satrap II, Georges, Lup, Susi, Boer Bibi, Marotin, Frusinica, Leonora, Eole, Galina, Rival, Ghibelin

Premiul GR. CANTACUZINO
1000.000 lei — 3000 metri

Răzvrătit, Buburel, Mitsouko III, Argintiu, S. O. S., Szantas, Bock, Liliac II, Naplon, Codru, Barius, Colombo, Scalklyas, Nae, Bien Aller, Hamet.

ZIUA XXI

DUM., 10 NOEMBRIE

Premiul N. FILIPESCU
100.000 lei — 3000 metri

Doggie, Brandywine, Olive, ce Petit Mac, Capua, Nekeal, Orateur III, Satrap II, Print Allenby, Printre Toţi, Marotin, Periş, Frusinica, Leonora, Siret, Eole, Rival, Hâncu, Ghibelin.

Datele probelor importante de galop

Premiul BUCOVINEI, 6 Oct.
Premiul BASARABIA, 13 Oct.
Premiul ARCUL DE TRIUMF, 13 Oct.
Premiul BLAMBERG, 20 Octombrie.
Pr. GEN. G. MANU, 20 Oct.
Premiul ZORI DE ZI, 27 Oct.
Premiul GR. CANTACUZINO, 27 Octombrie.
Premiul FAVAIA, 3 Noembrie
Premiul VIVIAI, 3 Noembrie
Premiul N. FILIPESCU, 10 Noembrie.
Premiul MUNICIPIULUI BUCUREŞTI, 10 Noembrie.
Premiul DIM. GHIKA, 17 Noembrie.

Ieri, la Băneasa Trap

Joppa Hanover şi-a adjudecat, în stil de indiscutabilă campioană, premiul Municipiului Bucureşti

Reuniunea de eri a Societăţii Hipice Române de Trap, care se impunea prin factura excepţională a programului ce cuprindea, a obţinut un succes desăvârşit.

Chiar dacă timpul s'a arătat defavorabil — odată cu desfăşurarea alergărilor a inceput şi ploaia — totuşi acest fapt n'a împiedecat cu nimic asupra calităţii spectacolului furnizat şi care spectacol, a egalat aşteptările cele mai optimiste.

Aproape toate cursele au dat loc unor lupte interesante, culminând cu alergarea principală care a avut un final captivant.

In ceiace priveşte rezultatele înregistrate, ele au fost în parte previzibile, adică — afară de două excepţii — au înclinat spre favoriţi sau în cel mai rău caz spre caii cu şanse principale.

Consecinţa s'a şi văzut din faptul că pariul mutriac a fost câştigat, la un procent însă mult mai mic decât era de aşteptat în comparaţie cu şansele celor ce au biruit.

JOPPA HANOVER BIRUITOARE IN PREMIUL MUNICIPIULUI BUCUREŞTI

Principala alergare a zilei a fost premiul Municipiului Bucureşti, care a reunit la start cele mai selecte elemente ale trapului românesc. A fost un veritabil campionat al alergărilor dela Băneasa Trap.

După cum era şi de aşteptat, proba a prilejuit un spectacol de o rară frumuseţe, al cărui apogeu s'a afirmat în lupta finală care a fost pur şi simplu entuziasmantă. Poate cea mai elocventă propagandă pentru trapul nostru, înregistrată în ultimul timp.

Haron a luat un fly-start conducând pe prima parte a parcursului, talonat de Amilkar şi Belşug, în timp ce Joppa Hanover refăcea vizibil handicapul unei plecări mai puţin rapide.

Pe partea opusă tribunelor, cei trei armăsari merg cap la cap, având în spate pe eleva lui Cercasov, urmată la rândul ei indeaproape, de Petruş.

In ultimul ocol, Haron obţine din nou conducerea ostilităţilor, intrând primul pe linia dreaptă.

Fiul lui H. P. respinge ultimele atacuri date de Belşug şi Amilkar, dar în vecinătatea sosirii nu mai poate rezista finishului în trombă al Joppei Hanover.

Invingătoarea a făcut una dintre cele mai frumoase curse din elogioasa ei carieră şi şi-a consolidat totodată titlul de campioană indiscutabilă a turfului.

Cercasov merită duble laude; atât pentru faptul cum şi-a prezentat pensionara cât şi pentru modul magistral cum a condus-o. Cu un Cercasov în zi bună, spectaculozitatea alergărilor dela Băneasa Trap progresează cu un procent considerabil.

Dintre invinşi, Haron, Petruş şi Amilkar s'au apărat admirabil. Nu li se putea pretinde mai mult.

NATAŞA ŞI PARSIFAL

Culorile formaţiunei Benckendorff, în afara succesului obţinut în proba principală şi-a completat seria biruinţelor prin victoria repurtate de alţi doi pensionari ai săi: Natasa şi Parsifal.

Prima, având o bună situaţie în ultima alergare a zilei, a confirmat impresia generală că pe 1700 de metri este capabilă de performanţe admirabile.

Mânzul a marcat şi el un cert progres, obţinând o victorie frumoasă. Pe un timp nu tocmai prielnic, a fost în vecinătatea celui mai bun record al carierei, absolvind cu succes şi un handicap covârşitor. Este un element foarte promiţător.

RESTUL INVINGATORILOR

Eri au mai biruit în ordine: Puşa, Luminiţa, Allah, Dvalin, Hotin şi Eol.

Puşa a concurat în progres şi numai prin acest fapt a putut face faţă unei bune performanţe înscrisă de Săgeata.

Luminiţa se găseşte într'o apreciabilă transformare. Tinde să devină mai utilă decât era de aşteptat. Gaidaev are meritul său la acest progres al fiicei lui Jeles.

Allah avea o misiune destul de uşoară. Ne-a lăsat impresia că se acomodează foarte bine cu d. Tassopol.

Dvalin a concurat într'un progres putin scontat. Pe un timp ca acel de eri, s'a coborit recordul cu trei secunde. Un indiciu că va deveni o performeră utilă.

Hotin desi dădea mari avantagii, a confirmat totuşi aşteptările, repurtând un succes la care avea dreptul, după merituoasele exhibiţii din ultimul timp.

Eol a fost prezentat şi el foarte bine de Dobrescu. Cu situaţia ce o avea, era normal să corespundă.

Şi ca un dvertisment în cronica noastră, vom adăuga faptul că dintre favoriţii învinşi, cele mai grele deziluzii eu fost procurate de Duluu II şi Nineta.

Primul ne face impresia că nu-i echilibrat cum trebue. Indiscutabil, posedă multiple calităţi, dar toată acţiunea şi-o paralizează prin galopuri.

Astfel, eri a mers mai mult galop, decât trap. Să nu se fi mulţumit dela Talalka !..

Nineta care ne obişnuise cu performanţe constante, situate în jurul unui record de 1.33.5, a fost eri de nerecunoscut. Ii vom trece totuşi sub beneficiu de inventar această exhibiţie.

Cât priveşte pe Ikar, socotim că Pavlic şi-a făcut datoria pe deplin în acea cursă şi ca atare, reacţiunea publicului a fost injustă.

Nu ne trece măcar prin minte să luăm apărarea acestui driver, dar cea mai elementară obiectivitate ne îndeamnă să arătăm realitatea. Cât s'a insistat cu el, o dovedeşte cu prisosinţă recordul înregistrat şi ca pagubа să fie completă, Pavlic nici nu l-a putut face să galopeze pe potou!...

I-am putea reproşa acestui nărăvit conducător cursa de rândul trecut al aceluiaş Ikar, dar eri... nimic.

— NIDDY —

Rezultatele tehnice

735. Premiul SAN SEBASTIAN — Condiţie (½)
(14,30) 12.000, 3.500, 1.700 lei

610	PUŞA	1	2130	3.24¹	1.34²	Pavlic	42 36
717	Săgeata	2	2220	24¹	32²	Andreewsky	18 15
724	Bistricioara	3	2160	26¹	45³	Brailowsky	89 94
717	Şoimu		2180	34⁶	48⁴	Gram	30 31
699	Lucefery		2060	59⁶	56⁸	Toderaş	449 692

¹)Dist. loc 4 pt. galopuri repetate.
²) Dist. loc 5 pt. timp nereglementar

PUŞA (Pajtas şi Bistriţa II) aparţine d-nei şi d-lui N. Jarosch şi este antrenată de M.Pavlic.

Primă, lei 1.200, d-lui dr. St. Sacală, crescătorul iepei Puşa. Tribună, 42; 14, 12, Peluză, 42; 14, 13 lei.

736. Premiul RACACIUNI — Condiţie (1/1)
12.000, 3.500, 1.700, 800 lei

716	PARSIFAL	1	1180	2.00	1.41¹	Cercasov	39 38
714	Tundra	2	1180	01¹	42²	Gaidaev	81 125
703	Răuleţ	3	1120	01¹	48³	Corol	88 101
723	Beatrice	4	1120	04⁵	51⁴	Andreewsky	76 73
674	Cojeanca		1100	10⁵	58⁵	Ghinea	326 540
681	Dulău II		1100	12³	2.09⁷	Tassopol	17 15
700	Gologan		1100	16⁶	04¹	Crotenco	1100 5400

PARSIFAL (Gordon Peter şi Prinzessin Etawah) aparţine C-sei E. Benckendorff şi este antrenat de N. Terehov.

Primă, lei 1.200, d-lui ing. I. Matak, crescătorul arm. Parsifal. Tribună. 39; 20, 35. Peluză, 38; 21, 17 lei.
Event: Tribună, 240. Peluză, 105 lei.

737. Premiul RADAMES — Handicap, repriza I-a
(16,23) 12.000, 3.500, 1.700, 800 lei

717	LUMINIŢA	1	1720	2.44⁵	1.35²	Gaidaev	57 66
—	Vrăjitor	2	1740	44⁵	34⁵	Gram	68 104
—	Atlantida	3	1740	45⁶	35³	Fischer	94 76
691	Fusta II	4	1700	46⁴	37⁴	Marcenco	320 236
682	Draga Mea		1780	46⁷	33¹	Grăjdănescu	55 42
717	Harry Boy		1740	47⁸	36	Ghinea	71 58
718	Oborean		1720	—	—	Toderaş	456 200
682	Grozava		1760	45³	34	Crainic	152 268
718	Tais		1720	54¹	41²	Voronin	110 242
701	Nineta		1760	58⁸	41³	Crotenco	38 32

LUMINIŢA (Jeies şi Lumea) aparţine d-lui M. Motea şi este antrenată de N. Gaidaev.

Tribună, 57; 22, 30, 31. Peluză, 66; 28, 25, 26 lei.

738. Premiul SUCEAVA — Record
(15,47) 12.000, 3.500, 1.700, 800 lei

675	ALLAH	1	2120	3.16	1.32¹	Tassopol	20 24
711	Jarvis	2	2200	16²	29²	Ghinea	23 24
711	Brebenea	3	2200	19³	30⁸	Gaidaev	228 136
502	Ostaş	4	2120	20⁴	34⁵	Pavlic	120 04
690	Livada		2120	20⁵	34⁶	Toderaş	195 164
690	Pinkerton		2140	25⁶	36²	Gram	430 272
680	Santuţa		2160	26	35¹	Marcu	79 72

ALLAH (Fidelity şi Almos) aparţine herghelii Trifeşti şi este antrenat de T. Tassopol.

Primă lei 1.200, d-lui ing. Gh. Ciolac, crescătorul arm. Allah Tribună, 20; 13, 12, Peluză, 24; 18, 14 lei.

Rezultatul din anul trecut al alergărilor de azi

Pr. Hagieşti: 1) Ali Baba 41 (Crişan); 2) Leoaica 47 (Logofătu).

Pr. Herăstrău: 1) Alice 56½ (J. Gile); 2) Silver Print 57½ (Ilinca).

Pr. Filaret: 1) Harţa 44 (I. Huţuleag); 2) Amnar 59 (N. Ilinca).

Pr. Sir Douglas (azi Pr. Bucovinei); 1) Bilitis 55½ Gill; 2) Liliac II 54 (Ilinca).

Pr. Cireşoaia: 1) Bock 54½ Vincent); 2) Răsvrătit 54½ (Ilinca).

Pr. Belciugatele: 1) Rubin 57½ (Ilinca); 2) Bravo mă 52½ (Iosza).

729. Premiul SIEGFRID — Performanţă
(16,09) 10.000, 3.000, 1.500, 700 lei

709	DVALIN	1	2080	3.27	1.39⁵	Pavlic	42 36
684	Ikar	2	2140	27¹	36⁵	Andreewsky	18 15
712	Cobza	3	2200	28⁴	34⁶	Brailowsky	89 94
692	Dudu Gordon	4	2220	30¹	34⁷	Gaidaev	176 144
701	Veturia		2160	33¹	35⁷	Tassopol	95 78
693	Leac		2200	38²	39⁸	Ghinea	220 410
720	Uria		2140	38⁴	42¹	Zabelin	1109 1232
722	Miss Texas		2160	39⁴	41⁵	Andreewsky	115 112
720	Victoria		2120	43⁶	45⁶	Corol	240 852
653	Dracu		2100	45⁷	47²	Teofil	298 172
720	Bim		2120	—	—	Marcenco	504 434

Tribună: 120; 22, 15, 12. Peluză, 97; 24, 16, 15 lei.
Event: Tribună, 334. Peluză, 205 lei.

730. PREMIUL MUNICIPULUI BUCUREŞTI — Grupă
(16,37) 50.000, 15.000, 7.000, 3.000 lei

690	JOPPA H-VER	1	1820	2.33²	1.24⁵	Cercasov	15 17
721	Haron	2	1800	33²	25³	Andreyewsky	107 134
696	Petruş	3	1800	33⁵	25⁵	Pavlic	52 57
700	Amilkar	4	1800	33⁶	25⁷	Grăjdănescu	109 110
696	Belşug		1300	33⁹	25⁸	Szabo	46 37
710	Szeged		1800	35⁸	26²	Tassopol	706 206
696	Gondolat II		1800	36²	26⁸	Gaidaev	109 110

JOPPA HANOVER (Peter the Brewer şi Sixter Bertha) aparţine C-sei E. Benckendorff şi este antrenată de N. Terehov.

Tribună, 15; 13, 23. Peluză, 17; 15, 25 lei.

731. Premiul RIO — Handicap
(17,01) 12.000, 3.500, 1.700, 800 lei

720	HOTIN	1	1820	2.53	1.35¹	Andreyewsky	26 28
722	Lector	2	1700	53⁴	42	I. Bordei	84 64
704	Lucky Boy	3	1700	54⁵	42⁸	Komarnitky	118 110
712	Cartuş	4	1780	55³	38⁴	Crotenco	86 76
722	Ethelwine		1700	56	43⁵	Grünwald	93 96
717	Voinicu		1 80	56⁸	39³	Tassopol	183 88
678	Garofiţa		1800	57⁸	38⁸	Dobrescu	140 140
722	Chiot		1700	3.01⁸	46⁵	Brailowsky	387 366
70	Ciuruc		1760	02	43⁴	Gădaev	49 64
264	As Wortyh		1700	10⁸	52¹	Ghinea	1406 732
722	Baba Dochiţa		1720	12⁸	52	Corol	124 212

HOTIN (Haron şi Clipa) aparţine Societăţii Zarojani şi este antrenat de A. Podoleacov.

Tribună, 26; 14, 20, 33. Peluză, 28; 15, 20, 26 lei.
Event: Tribună, 28. Peluză, 42 lei.

732. Premiul RADAMES — Handicap, repriza II-a
(17,24) 12.000, 3.500, 1.700, 800 lei

713	EOL	1	1740	2.45⁴	1.34²	Dobrescu	17 17
724	Cartuşel	2	1800	45³	32	Gram	106 181
713	Beţiv	3	1780	46³	33⁴	Fischer	88 112
713	Durdulia	4	1780	47¹	33⁶	Corol	156 150
701	Helen Halpin		1780	47⁴	34	Ghinea	113 72
667	Ciclop		1800	48⁸	35⁴	Szabo	112 109
652	Pan Warthy		1740	48⁸	36⁸	Pavlic	76 72
713	Peter Gordon		1800	50	34⁴	Crotenco	209 208
712	Sultana		1740	57	41⁷	Zabelin	220 237

EOL (Jelzo şi Makvirag) aparţine d-lui Gr. Teodorescu şi este antrenat de D. Dobrescu.

Tribună: 17; 12, 17, 17. Peluză, 17, 13, 18, 19 lei.

733. Premiul RAMFIS — Handicap
(1750) 14.000, 4.000, 2.000, 1.000 lei

719	NATAŞA	1	1740	2.37⁴	1.30³	Cercasov	29 28
697	Any Worthy	2	1760	37⁴	29¹	Crotenco	87 66
706	Gladiator II	3	1760	37⁸	29⁷	I. Bordei	28 33
670	Sonia Worthy	4	1700	38⁴	33³	Corol	87 66
662	Roland D		1700	40⁸	29¹	Grünwald	218 164
719	Nation		1740	40⁷	32⁴	Gaidaev	228 252
713	Prokator		1740	41⁸	32⁸	Fischer	59 62
715	Torent		1749	45⁷	35³	Crainic	255 106
697	King Worthy		1740	46⁸	35⁷	Ghinea	357 841
294	Uta		1740	51³	38⁴	Pavlic	79 80

NATAŞA (Gordon Peter şi Natter) aparţine C-sei E. Benckendorff şi este antrenată de N. Terehov.

Tribună: 29; 13, 54, 14 lei. Peluză, 28, 15, 35, 16 lei.
Event: Tribună, 38. Peluză 58 lei.

DOBRA reintră azi în matchul cu MICA

F. C. PLOEŞTI nu poate alinia echipa completă

PLOEŞTI, 5 (Prin telefon). — Mica a sosit în localitate încă de ieri seară şi a adus şi pe jucătorii Joja şi Medrea dela „U".

Aceştia n uvor juca însă.

Formaţia echipei din Brad, care joacă mâine cu F. C. Ploeşti, este următoarea:

Pop, Iancu, Lungu; Teodorescu, Fusoi, Pascu; Cheräşlädeanu, Marian, Cociuban II, Ivänescu, Pop.

REINTRA DOBRA

F. C. Ploeşti are în matchul acesta o misiune foarte dificilă deoarece nu poate alinia echipa complectă. Lipsesc cei mai buni jucători; astfel nu va juca Alexandrescu, Marienuţ şi Covaci II.

Alexandrescu şi Covaci II sunt loviţi iar Marienuţ va fi indisponibil până la sfârşitul campionatului.

Reintră în schimb Dobra. El va juca înaintaş centru.

Eri s'a disputat un match oficial în Jugoslavia

BELGRAD, 5 (Serviciul nostru special). — **Astăzi s'a disputat în cadrul Ligii sârbe matchul de campionat B. A. S. K. — Jedinstvo. La această întâlnire au asistat 1500 de spectatori, cari au vizionat un joc slab.**

Matchul s'a terminat la egalitate: 1—1, după ce la pauză conducea Jedinstvo cu 1—0 prin goalul înscris de Babici. Pentru B. A. S. K. a marcat Mitrovici.

Laromet a făcut preţioase achiziţii

Încă din primele jocuri de campionat, Laromet a reuşit frumoase performanţe.

Wetzer II, antrenorul echipei împreună cu d. ing. Cătänescu, preşedintele asociaţiei, au realizat lucruri de mare valoare

Astfel echipa a fost complet reamaniată, achiziţionând jucători de mare valoare.

Astăzi la ora 11, Laromet apare în noua formaţie în jocul cu Standard pe terenul Iuta, la ora 11.

Terenul P.T.T. nu mai este utilizabil

Din dorinţa d-lui director general al P. T. T. se va realiza un stadion de mari proporţii

Incepute încă de anul trecut, lucrările de amenajare ale terenului P. T. T. erau pe punctul de a fi terminate.

Ceva mai mult, terenul de football fusese declarat utilizabil încă de săptămâna trecută. Noul director general al P. T. T. s'a interesat de stadiul lucrărilor dela stadion.

Fiind informat că lucrările au stagnat oarecum, d-sa a dat ordin ca pe terenul de football să nu se mai dispute nici un joc, deoarece dorinţa d-sale este ca să înfăptuiască un stadion de mari proporţii.

Astfel lucrările vor continua cu cea mai mare repeziciune şi vor fi amenajate în cel mai scurt timp terenurile pentru toate sporturile.

In urma acestei hotăriri nu se va mai disputa pe terenul P. T. T. nici un match de football până în primăvară.

Nu echipa, ci antrenorul... F.C. Brăila a găsit explicaţia slabei comportări şi şi-a concediat antrenorul,

cu care are contract până în 1941

Campionatul F. C. Brăilei în Divizia naţională A, a lăsat cu mult de dorit. Brăilenii au mers din eşec în eşec şi în trei matchuri au primit 17 goaluri fără ca să marcheze unul măcar.

Desigur „este ceva putred în Danemarca" şi noi credeam că F. C. Brăila n'are jucători potriviţi pentru divizie.

F. C. Brăila însă, a găsit că alta-i buba: antrenorul. Şi în consecinţă a comunicat verbal lui Jean Lăpuşneanu că se dispensează de serviciile sale începând dela data de 30 Septembrie. Deşi Lăpuşeanu are contract până la 31 Decembrie.

Totuşi noi rămânem la părerea noastră: că F. C. Brăila n'are material cu care Lăpuşneanu să poată alcătui o echipă bună. Atunci când a avut la dispoziţie asemenea material, anul trecut în divizia B, a arătat că este antrenor bun. Echipa s'a clasat la locul trei şi a promovat în divizia B.

Pus în faţa comunicării de mai sus, Lăpuşneanu a înaintat o plângere la F.R.F.A., cerând respectarea contractului. Iar pe de altă parte, asociaţia antrenorilor se va sesiza şi va delega un reprezentant care să apere interesele lui Lăpuşneanu în faţa instanţei de resort.

Comunicat

C.G.N. a adus următoarele modificări de arbitri la jocurile de azi drul campionatului grupărilor neafiliate:

Crişul-Dragalina, teren Velodrom, ora 4, arb. Teodorescu Ioan.

Europa-Assan, teren Oituz, ora 4, arb. Zurini Alex.

Oituz Şerban Vodă teren Oituz, ora 2 p. m., arb. Sterică Stoenescu.

Dragalina — Plumbuita teren Dragalina ora 4., arb. Teocle Hi-

Convocări

● **A. S. C. ISVORUL NOU** convoacă pentru astăzi 6 Oct. crt. ora 8 a. m. în str. Dristor Nr. 91, jucătorii echipei prime în vederea deplasărei pe terenul Colentina pentru matchul oficial cu E.F.A. şi anume:

Nicu Toma, Petre, Dobrescu, Albu, Carambol I, Congo, Turcu Bodi,Ionel, Mircea, Carambol II, Nicu.

● **A. C. S. A.** convoacă pentru astăzi 6 crt. ora 7.30 a. m. pe terenul propriu echipa de juniori pentru a face daplasarea pe terenul Venus.

La ora 14.30 jucătorii echipei prime pentru a face deplasarea pe terenul A.S.C.A.M.

● **AV. SPORTIV**, convoacă pentru azi 6 crt. ora 13 p. m. pe terenul Unirea Tricolor toţi jucătorii echipei prime.

● **SPORTUL MUNCITORESC** convoacă pentru azi 6 Oct. pe terenul Stadion, la ora 8,30 următorii jucători în vederea deplasării pe terenul A. S. C. A. M.: Munteanu, Manole, Gelu, Sile, Ionescu, Hanga I, Marinescu, Nicolae D-tru, Hanga II, Ion, Nae, Tolan, Manolică.

Ciuraru fiie în caz că nu se prezintă va fi suspendat (pe 2 ani).

● **GARAJELE MIHAESCU** convoacă pentru azi 6 Octombrie a. c. la orele 8 a. m. la sediul grupărei din str. Cobălcescu 45, în mod special pe jucătorii Gargaliu Traian şi Gogoaşe Nicolae pentru a lua parte la jocul de campionat cu gruparea Sănătatea.

● **DACIA TRAIANA** convoacă azi 6 Octombrie 1940, ora 7,30 pe terenul Unirea Tricolor următorii jucători: Manea, Meşină, Mateescu, Andrei, Iţaru, Titi, Dobrescu, Diţă, Micloş II, Paul, Stoian, Vişan, Ştefänescu, Panu, Iordache şi Micloş I. Jucătorii sunt rugaţi să fie punctuali.

● **IND. IUTEI** convoacă pentru azi la ora 8 dim. la teren echipa de juniori, în vederea matchului cu Generala, iar la ora 3 după amiază următorii juniori: Cristescu I. Gican, Negruţ, Tojutu Sabo, Mitran Braia, Creţea II, Samoilescu, Marin Cociu II, Cristescu II. Pentru Matchul cu Metropola.

● **A. S. DAMBOVIŢA** convoacă toţi jucătorii săi azi ora 13 pe terenul A. C. S. A. în vederea matchului cu Dreptatea, cu tot echipamentul.

● **A. S. VULTURUL DE MARE** convoacă pentru azi 6 Octombrie 1940 pe terenul Industria Iutei la ora 8 dim. în vederea matchului ce-l va susţine cu gruparea Pantelimon. Vor fi prezenţi următorii jucători: Zinţea, Vulcan, Gică, Hermuth, Hemrău, Manolescu C-tin Cercelaru, Mircea, Eugen, Manolescu Petre, Rafael, Willy, Şomeşanu, Popescu, Ion Ionescu, Berea. Se convoacă în special, Olteanu C-tin şi Muta Gh. Orice lipsă va fi aspru sancţionată.

● **F. C. JUVENTUS**, convoacă pentru azi 6 Oct. 1940, ora 9.30 dim. pe terenul Biruinţa, întreaga echipă de juniori, în special jucătorii: Grigore Virgil, Take Iancu, Trandafir Gh. şi Vegh Ladyslau.

● Gruparea neafiliată „VOINŢA" convoacă pentru Duminică 6 Octombrie a. c., orele 2 d. a., pe terenul „VOINŢA" următorii jucători: Sandu, Grecu, Suster, Lazăr, Pătruţ, Mutar, Cosman, Nedelcu, Stoclei, Pătruţ, Panait, Dică, în vederea jocului cu Săgeata de aur.

Prezenţa jucătorilor obligatorie.

● **GRUPAREA „METROPOLA"** convoacă pentru azi 6 Oct. a. c. la orele 12 jum. a. m. toţi juniorii, la sediul asociaţiei de la U. C. B.

Deasemeni, convoacă toţi jucătorii dela echipa I-a pe terenul „Ind. Iutei" la orele 3 d. a.

Prezenta obligatorie. Orice lipsă va fi aspru sancţionată.

● **„BANEASA"** convoacă pe toţi jucătorii săi azi 6 Oct. pe terenul „Phenix" în vederea matchului cu „Dacia". Terenul se află în str. Doina, autobuz 33 sau 45. Prezenta pe teren la ora 8,30 dim.

Orice lipsă va fi aspru sanctionată.

● **„GENERALA"** convoacă pentru azi 6 Octombrie pe terenul „Sportul Muncitoresc", echipa de juniori la ora 8 dim.

Deasemeni pe terenul „Biruinţa" echipa I-a, orele 15, pe următorii d-ni: Tasu'a Ştef., Rene Brasoveanu, Paul Marinescu, Virgil Rădulescu, Prodan Tudor, Colea Nicolae, Dumitrescu Vasile Bruckner, N'cu Pope, Badau Victor, Ghiţă Vasile, Raicu Adrian.

Toţi cei notaţi se vor prezenta la ora indicată pe terenul „Biruinţa", iar în caz de neprezentare se vor pedepsi cu multă strictete.

● **SANATATEA** convoacă pentru azi ora 13, în faţa ministerului pe următorii jucători pentru matchul cu G. Mihăescu: Bângă, Florea Constantinidi, Ţopârdea, Postăvaru, Sile, Ionescu, Chiorcan, Bibi Niculescu, Luci, Mihalcea, Budrigă.

● **A. S. DISTRIBUŢIA** convoacă pentru azi 6 crt., ora 8.15, a. m. pe terenul Biruinţa toţi juniorii.

La ora 15.15 echipa primă pe terenul Unirea Tricolor.

● **JUVENTUS** convoacă pentru azi 6 crt., ora 10,15 pe terenul Biruinţa toţi juniorii, în vederea jocului cu Leonida.

● **DACIA TRAIANA** convoacă Duminică 6 Septembrie, ora 7.30 Ţeescu, Andrei, Iţaru, Titi, Dobrescu, Diţă, Micloş II, Paul, Stoian, Vişan, Ştefänescu, Fanu, Iordache şi Micloş I. Jucătorii sunt rugaţi să fie punctuali.

● **SOCEC LAFAYETTE**, în vederea deplasării la Ploeşti, convoacă pentru azi 6 Octombrie 1940, orele 7,30 a. m. pe peronul Gării de Nord (clasa II), următorii jucători: Paraschivescu Gabriel, Teodorescu, Staru, Antonescu, Ghidriceanu, Ross Ioan, Avanez, Lazăr N.-lae, Barbu Ioan Petrescu Al., Eugen Egri şi Ananovici D-tru.

● **„GLORIA"** convoacă azi 6 Octombrie a. c. următorii jucători: în vederea matchurilor oficiale ce are de susţinut.

La ora 10 terenul Militari

Vläsceanu, Răşcanu, Cojocaru, Belitoreanu, Bogdan, Cucer, Cristea, Belu, Donciu, Sotir, Niţu, Preda, Buruiană.

La ora 15 terenul A. C. S. A.

Răşcanu, Badea, Buruiană, Iliescu, Constantinescu, Matei Fane, Cotovelea, Ionescu, Preda, Niţu şi toţi jucătorii.

Se convoacă în mod special jucătorul Răşcanu.

● **VIFORUL DACIA** secţia de volley şi basket, convoacă mâine Duminică pe Velodrom, următorii jucători:

La ora 8.45: Bădulescu Nicolae Popescu Horia, Teodorescu Puiu, Canun M., Ionescu Ion, Tatalovici Dusan, Leonard Mich şi Block.

La ora 9.45: Vulescu Ion, Stelorian Al. Cârlig Romulus, Ralea Valentin, Surmeian Hariton, M. Niculescu, I. Comänescu, Hanusen Alex.

La ora 10,30: Alice Dragomir, Demetrescu P., Vidrighin G., Jeni Stoica, Băiatu Otilia, Fiorica Nichifor şi Mery Niculescu.

● **GRUPAREA Orpheus** convoacă pentru azi dimineaţa ora 8 pe terenul Velodrom, în vederea matchului oficial cu Sburătorii, pe următorii jucători:

Gheorghiade, Halkusi Varlukis, Zambiras, Porescu, Lache, Take Lazăr, Vasiliu, Secolas, Apăteanu, Aristide, Cristea Secolas, Gaina.

● **„DREPTATEA"** convoacă pentru azi 6 Octombrie a. c. la orele 12 dim. precis în „Grădiniţa Tribunalului" pe următorii jucători: Mehedinţeanu, Jean Ciungu, Mihai Mircea Tunsoiu, Horincariu A., Istrătescu, Filip, Stoicescu, Novac, Bucşa, Constantinescu, Ionel, Ionescu Ovidiu, Tony, Gogu, Sterică, Iovan, Pitus, Jean Ionescu, precum şi ceilalţi jucători în vederea matchului cu „Dâmboviţa" în cadrul campionatului districtual pe terenul A. C. S. A. la orele 2 d. a. precis.

● **„TURDA"** convoacă pentru azi 6 Oct. a. c. următorii jucători:

— La orele 10 a. m. pe terenu Giuleşti în vederea matchului de cupă cu C. F. R. B. T. Zamfir, Lăzărescu, Simionescu, Dumitrescu Nichita, Colea, Blăjean, Stancu Popescu, Papurică, Beldiman, Simonescu Tr. şi Dumitrescu Didi.

— La orele 9 a. m. pe Terenul „Turda" pentru a face deplasarea la Unirea pe Gavrilescu, Grigorescu, Combi I, Savu, Barok, Gică Vasile, Puia, Dudu, Sony, Cotan Tänase, Zoidis, Crăciunescu şi Nae Alex.

*

A. S. Europa, convoacă pentru azi la ora 2,30 p. m., la sediul său din str. Dristor 43, pe toţi jucătorii săi, pentru a face deplasare pe terenul Oituz.

*

VULTURII-CARPAŢILOR convoacă Duminică 6 crt. pe terenul Turda tramvayul 4. Juniorii la ora 13 iar echipa primă la ora 15.

*

A. G. E. R. convoacă pentru Duminică 6 Septembrie a. c. la ora 10 dim. pe terenul „Unirea Tricolor" în vederea matchului cu „Ciclop" următori ucătorii:

Bozoncea, Costel Tänäsescu, Ionaşcu, Marin Dumitru, Sunaş Mihai, Creţu Ion, Pepenaru, Hotänescu, Pall, Costică Läpuşneanu Creţu II, Cristoloveanu, Staicu, Penescu şi Şerban Alexandru.

*

● L. P. N. convoacă azi, Duminică 6 Oct., ora 15, pe terenul Turda (Ghencea, tramvai 4), următorii jucători: Täuşan, Toth, Stoica, Andrei, Notopol I, Barnabas, Notopol II, Florică, Vajcaică, Median, Danciu, Välimăreanu, Mihăilescu şi Tărămoiu.

Orice lipsă va fi aspru sancţionată.

*

● A.S.C. Venus convoacă toţi juniorii astăzi Duminică ora 8.30 la arena din Splai pentru matchul cu A.C.S.A.

● P.S.S. convoacă pentru astăzi 6 X 940 ora 13 pe arena „Venus" poarta dela tribună jucătorii următori: Slăvescu Snapan, Stănescu D. Olaru, Petrescu, Ruse, Mitică, Stan, iar la ora 8 a. m. echipa de junior pe terenul propriu.

NAUTICE

Yacht Club Bucureşti conduce în clasamentul campionatului de bărci cu pânze

Pe un timp deloc favorabil, a început ieri după masă, pe lacul Herăstrău, — campionatele naţionale de yolă olimpică.

La startul traseului triunghiular marcat de trei geamanduri, s'au aliniat în faţa cabanei Y. C. B., următoarele cluburi: Y. C. R. R., Y. C. B. As. sportivă a aerului şi marinei, A. M. A., şi Metropola.

Prima cursă s'a disputat cu vânt favorabil de N. V., dând ocazia tânărului Petre Fournaraki să arate excepţionalele sale calităţi de foarte bun executant al manevrelor, cunoscător al regulamentelor şi sensibil în schimbarea vântului.

Spre nefericirea organizatorilor lor şi a participanţilor, în a doua jumătate a cursei următoare, vântul cade complet şi o ploae deasă sileşte pe concurenţi să renunţe a mai alerga.

In continuare, azi la ora 9 dim., se vor disputa încă 4 curse.

Juriul, alcătuit din d-nii: R. Fournaraki, St. Călin Botez şi Ocker, au hotărît clasamentul primei zile a campionatului, în ordinea sosirei bărcilor la sfârşitul cursei.

1) P. Fournaraki 6,25 puncte V. C. B.

2) De Vassal, 5 puncte, As. sportivă aer şi marină.

3) Dan Iliescu Brânceni, 4 puncte A. M. A.

4) Victor Gelles, 3 puncte Y. C. R. R.

5) Niculeanu, 1 punct, Metropola.

Nauticus

CICLISM

Scrisori din Brăila

Dece a devenit problematică organizarea „Cupei G-ral Macri"...

O lămuritoare scrisoare a d-lui dr. George Brănescu, în care se oglindește tragedia ciclismului provincial

Vechiul vad ciclist Brăila a cunoscut în ultima vreme o perioadă anevoioasă, de inactivitate, sportul pedalei strivit fiind de indiferența generală, de greutăți materiale neînchipuite și de urmările vremurilor excepționale prin care trecem.

In Brăila, ca și în celelalte centre cicliste din provincie ciclismul a avut mult de îndurat, toată atenția oficialităților fiind îndreptată spre alte sporturi, mai puțin costisitoare și infinit mai remuneratorii.

Este, aci, tragedia ciclismului provincial, tragedie explicabilă când nici în Capitala țării el nu prea stă pe roze.

Totuși în Brăila viața velocipedică a pulsat mulți ani, cu prețul unor eforturi de-adreptul eroice, înfăptuirile datorindu-se numai prea marei îndrăgiri a pedalei, a unui restrâns și select mănunchi de susținători.

Deunăzi anunțasem că, după un an de stagnare Brăila își reia viața ciclistă având în proect organizarea „Cupei general Macri".

Spre o cât mai precisă lămurire în legătură cu faimoasa manifestațiune ce se anunță ne-am adresat direct celui mai indicat, cunoscutul sportiv brăilean d. dr. George Brănescu, pivotul mișcării cicliste din orașul dunărean.

Și d-sa ne-a răspuns grabnic.

O scrisoare care, deși strict particulară, dar cuprinzând în ea explicațiuni prețioase, oglindind în largă măsură și greutățile ce le are de întâmpinat la noi, ciclismul, ne îngăduim s'o dăm publicității în întregime. — spre bună știință

Emil Iencec

. . . . . .

„Mă grăbesc să răspund scrisorii tale de azi, punând la punct și „revenirea" mea și intenția organizării celei de a 16-a ediții a „Cupei general Macri".

In primul rând, trebue să-ți spun că nu este vorba de o „revenire", în sensul strict al cuvântului, căci n'am plecat niciodată; am înțeles să stau deoparte până ce vremuri mai bune s'or ivi.

Situația excepțional de grea în care ne aflăm cu toții, nu ne dă, — azi mai puțin ca eri — elanul necesar preocupărilor sportive. Fiindcă din două una: ori facem sport pentru sport așa cum trebue, ori de nu să nu-l mai facem. Știu, se va zice, *„totuși oricât de puțin nu strică să întreținem focul sacru spre a nu se stinge"* Este adevărat! Dar sunt prea mari greutățile de tot felul, prea grele și de neîmplinit lipsurile ca să putem face față demn împrejurărilor: alergători concentrați, lipsa de biciclete și accesorii cari sunt la prețuri inabordabile, pistă neîngrijită, concurența neleală a foot-ball-ului, care pretutindeni strică totul, momentul psihologic defavorabil sportului, când sunt atâtea griji și atâția nervi, este foarte greu să mai găsești înțelegere la alergători și conducători pentru alte noi și grele sacrificii

Aceasta este situația exactă a „revenirii" mele. N'am plecat nicicând, îmi rezerv, pentru vremuri mai bune, dorința de a contribui la progresul ciclismului românesc. BRAILA, N'A MURIT ȘI NICI NU VA MURI! Sper că mai curând de cât se pare, vom reveni cu mai mare ardoare și cu mai multă dorință de a face să se vorbească din nou de alergătorii brăileni. Pentru aceasta așteptăm momentul favorabil, căci știm vorba lui Miron Costin *„nu-s vremurile sub om, ci bietul om sub vremi"*. In ce privește partea doua, adică organizarea celei de a 16-a ediții a „Cupei general Macri", a fost în intenția și dorința d-lui Foti Valeriano și a mea să o punem pe picioare. Și, fără a bate toba, hotărîsem pentru finele lui Septembrie sau cel mai târziu 6 Octombrie, disputarea acestei curse. Acestea toate le luasem în considerare când Mormocea era aci și se antrena asiduu în vederea apărării culorilor brăilene.

Dar la 13 Septembrie a fost concentrat din nou și deși luase, omul bicicleta în vederea continuării antrenamentului, sperând că va putea participa la campionatul național de fond, dar nici aci n'a putut face nimic, neputându-și concentra puterile pentru antrenament, întrucât nu avea nici o clipă de răgaz, serviciul absorbindu-l dela 5 dimineața la 9 seara. In asemenea condițiuni, am privit cu ochii în gol, cum o frumoasă și sinceră intenție se rostogolea în neantul neputințelor. Nu avem actualmente la Brăila decât 3 alergători: Popârlan I, Ștefaniți I și Mormocea II. Este foarte greu de închipuit că aceștia ar putea să facă o figură bună când antrenamentul lor s'a făcut în mod neregulat.

Cel care te-a înștiințat, s'a grăbit anticipând reuniunea pentru „Cupa general Macri" Dacă Mormocea Virgil obținea desconcentrarea azi, mâine, poate se pregătea și la 20 Octombrie am fi aranjat-o dacă timpul ar mai fi fost favorabil.

Aceasta este situația exactă: lipsa de alergători, — căci avem și noi brăilenii față de publicul nostru o datorie de a ne prezenta cât mai bine, ori cu 3 alergători semipregătiți este greu de presupus o comportare onorabilă. Foot-ball-ul brăilean produce, în fiecare Duminică, mari decepții publicului brăilean și n'am dori și noi să ne situăm în această perspectivă.

Așa că vezi tu, dragă Emile, că bunăvoința noastră nu-i suficientă să putem pune pe roate o asemenea manifestare ciclistă, atât de scumpă nouă

Depinde de posibilitatea de desconcentrare a lui Mormocea Virgil, pentru care ni s'a spus că „F.R.C."-ul ar fi făcut intervenție la unitatea lui la Constanța, secția auto-sanitară. Depinde însă de vreme, dacă se va mai menține frumoasă și depinde și de concurența foot-ballului.

In tot cazul vei avea la timp dela mine știrea dacă o organizăm sau nu.

Până atunci, rămân cu cele mai bune sentimente de prietenie".

(ss) **Doctor George Brănescu**

Brăila, 2 Octombrie.

Distribuirea premiilor pe 1940

Sezonul ciclist este pe sfârșite.

Forul de specialitate va anunța, alergărilor peste câteva zile, data la care vor fi distribuite premiile pe 1940: plachete, diplome, etc.

Distribuirea se va face în cadrul unei ședințe intime, care va constitui și solemnitatea închiderii oficiale a stagiunii.

Roți și pedale...

● *Rubrica noastră ciclistă va avea, în curând, un prețios colaborator: d. dr. George Brănescu, — președintele Clubului Ciclist Brăila, — care va scrie o serie de articole privind problemele pentru redresarea ciclismului.*

*

N. Dobrin nu va mai încerca recordul orei astăzi după amiază și, — probabil — nu-l va mai încerca deloc anul acesta, deoarece la ultimul antrenament a suferit o luxație a gleznei drepte — ceeace e greu de presupus că-i va permite prea curând o reluare a antrenamentului.

*

Turcul Kirkor se antrenează de zor: i-a intrat în cap recordul orei.

La fel și lui Dragomir. Numai că acești doi realizează în mod cert peste 38 km.

*

Feordeanu — deși concentrat — se va reabilita; grație superiorilor săi el are acum timp de antrenament și e hotărît să facă un lucru bun.

ATLETISM

Astăzi la Brașov, Sibiu și Timișoara începe disputarea triatlonului „Ing. Radu Filitti"

Astăzi, în trei importante centre atletice din țară, începe disputarea mult așteptatului triatlon „Ing. Radu Filitti".

Spunem mult așteptatul, fără a fi greșit. Anunțat încă din primăvară, fiindcă programul F. R. A. era de mult stabilit, nu s'a putut găsi o dată liberă și pentru acest triatlon.

Importanța competițiunii e deosebită.

La noi în țară s'a dat o foarte mică atenție probelor complete. S'a insistat fără noimă asupra specializării, cu rezultatele pe care le vedem cu toții.

Nu de mult, tot în coloanele acestui ziar, într'un amplu articol, am prezentat sistemele pentru organizarea atletismului în diferite țări.

In Finlanda, de pildă, țară cu o veche tradiție sportivă, nu există specializare până la 20 ani.

Toți atleți finlandezi până la această vârstă sunt pregătiți pentru toate probele, începând cu sprintul cel mai scurt până la aruncările cele mai dificile, ca aruncarea ciocanului.

Aceasta, pentru că în Finlanda s'a înțeles că un atlet nu are nevoie, pentru a fi specialist, numai de picioare, ci și de o desvoltare armonioasă a mușchiulaturii brațelor și a toracelui.

Iată pentru ce vedem competiția aceasta la loc de cinste în programele ligilor noastre, ea fiind primul pas spre penthatlon și apoi spre decathlon, probă ce reprezintă maximum de efort și de pregătire.

Să sperăm că pe viitor tineretul nostru atletic va fi îndreptat spre aceste probe complete și ținut cât mai departe de specializare.

MARI PREGATIRI IN VEDEREA TRIATLONULUI

Organizatorii n'au precupețit nimic pentru a prezenta concursul în condițiuni cât mai bune.

Partea technică a fost încredințată d-lui prof. Iuliu Moldovanu care în colaborare cu liga Țara Bârsei și Asoc. Sportivă a Municipiului Brașov, va prezenta technica concursului cât se poate mai bine.

Dintre atleții juniori din Brașov nu va lipsi nimeni, cluburile luându-se la întrecere spre a prezenta triatloniști bine pregătiți.

La Sibiu, competiția se va disputa în cadrul unui concurs organizat de gruparea „Avântul Tinerimei" da sub conducerea d-lui căp. T. Anton.

In schimb, la Timișoara organizarea a fost încredințată lui Ben atului, concursul bucurându-se de participarea atleților din localitate și probabil și a acelora dela Reșița și Recaș.

CUM SE VA FACE CLASAMENTUL

Totalizarea se va face cu ajutorul punctajelor stabilite după tabela finlandeză pentru cele trei probe: 100 m. plat, lungime și greutate.

Primilor trei clasați li se vor decerna câte o plachetă ce poartă numele donatorului ei, inginer

Au sosit materialele sportive din Germania

In sfârșit materialul sportiv comandat în Germania, a sosit.

Cu acest prilej magazia F. R. A.-ului se îmbogățește cu cel mai nou și mai modern material atletic.

Intreg materialul va fi împărțit ligilor, bineînțeles după alte criterii decât acelea după care s'a împărțit imediat după balcaniada atletică din 1937.

Suntem sigur că de data aceasta Federația de Atletism va ține seama de necesitățile fiecărei ligii, repartizând materialul după criterii absolut juste.

Academia Națională de Educație Fizică

Aduce la cunoștința studenților A. N. E. F. concentrați să comunice de urgență unitatea în care se găsesc și a trimite cererile de înscriere la examene parțiale spre a li se putea trimite dovada necesară obținerii concediului dela unitate, conform dispozițiunilor în vigoare.

Examenele parțiale încep în ziua de 15 Octombrie, examenul de admitere în anul I, în ziua de 25 Octombrie iar examenul de licență în ziua de 28 Octombrie a. c.

De pe pistă...

Liga de atletism Muntenia în ședința sa de Marți a suspendat pe un an pe atletul junior Paul Antonescu dela clubul Victoria. Motivul este purtarea nesportivă pe care o afișa față de oficialii F. R. A. și ai ligii.

*

O mare speranță a atletismului junior francez este tânărul Diallo care a sărit în lungime 7 m. 07.

Deși isprava lui Diallo nu constitue un nou record național francez, specialiștii întrevăd în el un săritor de clasă capabil să atingă lungimi aproape de 7 m. 50

*

Excelentul aruncător Nicolae Gurău, va fi nevoit să părăsească pista pentru mai multă vreme.

Viforistul a fost victima unui accident la rugby, rupându-și clavicula.

Viforistul a fost obligat să intre în spital și după avizul medicilor nu va mai putea concura cel puțin un an.

Să sperăm că diagnosticul e mincinos...

*

Dinu Cristea și-a terminat activitatea pe pistă și a ținut să ne anunțe că astăzi își va face apariția în cursele pe teren variat.

Tot așa de priceput ca și la fond, stadistul ține să-și conserve și în acest sezon titlul de cel mai bun crossman român.

*

Clubul Șoimii se pare că e pe cale de a fi format.

In urma unor convorbiri avute între d. Nichifor Modest și d. prof. univ. Hațieganu, s'a ajuns la o înțelegere ce va duce la formarea acestui nou club de atletism, ce-și va începe activitatea pe teren în sezonul anului 1940.

VOLLEY BASKET-BALL

Start Club-Radu Vodă la fete
şi Sportul Studenţesc-Avântul Sportiv la băeţi
— iată derby-urile zilei —

Astăzi se dispută în Capitală o etapă animată atât la volley cât şi la basket-ball. La fete vom avea o luptă strânsă între Start Club şi Radu Vodă, iar la băeţi Sportul Studenţesc şi Avântul Sportiv vor depune toate eforturile spre a câştiga locul II în clasament. Basketul a programat o etapă tot atât de interesantă. Pe lângă matchurile de categoria I-a se va disputa şi cel dintre Venus şi Pebé care va desemna pe campionul categoriei a II-a.

Programul va fi desăvârşit dacă domnii arbitri se vor prezenta pe teren la ora fixă astfel că echipele să nu fie veşnic în căutarea lor.

VOLLEY-BALL FEMININ CATEGORIA I-a HAI HAI-E. F. A.

Primul match feminin va fi cel dintre „Hai-Hai" şi „E.F.A.". Datorită lipsei de antrenament a „Hai Ha"-ului partida va fi strânsă şi va permite E.F.A.-ei să-şi arate cunoştinţele tehnice. Victoria nu va putea scăpa totuşi lui Hai Hai care pe lângă o tehnică avansată are şi rutina matchurilor mari.

START CLUB-RADU VODA

Start Clubul şi cu Radu Vodă se vor întâlni într'o partidă foarte echilibrată, echipele fiind de valori apropiate. Radu Vodă prezentând echipa întărită cu Monica Bolintineanu, fost Caraimanista, poate încurca rău socotelile „Startistelor". Având în vedere frumoasa performanţă, de Duminica trecută a Startului îi acordăm prima şansă.

VOLLEY-BALL MASCULIN CATEGORIA I-a C. F. R.-BONAPARTE

Bonaparte, scăpat de obstacole în drumul spre cucerirea campionatului, va avea de data aceasta o sarcină mai uşoară, C. F. R-ul neprezentând nici un pericol. Va fi o partidă fără istoric iar Bonaparte va dispune cu uşurinţă de adversar.

La rezerve Bonaparte are o echipă destul de puternică pentru a învinge fără mari dificultăţi pe C.F.R.

SPORTUL STUDENŢESC-AVANTUL SPORTIV

Derbyul zilei la volley-ball masculin, va fi matchul dintre Sportul Studenţesc şi Avântul Sportiv. Ambele echipe, luptă pentru locul al II-lea în clasament, iar partida de azi este de cea mai mare importanţă. Avântul Sportiv, după ce a pierdut speranţa de a fi leader, va depune toate silinţele spre a ocupa locul secund în clasament, lucru pe care credem că îl va reuşi „Universitarii" neprezentând nici un pericol.

La rezerve prima şansă o are tot Avântul Sportiv care se află actualmente în fruntea clasamentului.

V. S. C.-VENUS

Un match aproape tot atât de strâns ca şi cel dintre Sportul Studenţesc şi Avântul Sportiv va fi cel dintre V. S. C. şi Venus.

Ambele echipe trec printr'o perioadă critică, situaţia cea mai grea fiind însă aceea a Venusului care nu are până în prezent nici o victorie.

V.S.C-ul, după ce a reuşit în tur performanţe frumoase, în retur a gustat numai din „cupa înfrângerilor".

Dornica voinţă de reabilitare din ambele părţi va face ca partida să fie foarte strânsă. Credem că până în cele din urmă V.S.C.-ul care este mai superior va învinge.

Rezervele V.S.C-ului vor dispune de cele ale Venusului cu mai multă uşurinţă decât prima echipă.

BASKET-BAL MASCULIN CATEGORIA I-a SPORTUL STUDENŢESC-JUVENTUS TIR

Partida de basket dintre Sportul Studenţesc şi Juventus Tir nu va face decât să confirme forma bună pe care o deţin „universitarii".

Juventus Tir va lupta cu multă ardoare dar nu vor reuşi decât să scoată un rezultat cât mai strâns.

Victoria la categoria rezervelor va reveni tot Sportului Studenţesc.

VIFORUL DACIA-E. F. A.

Viforul Dacia, cu echipa omogenă pe care o are în urma repetatelor antrenamente, credem că va reuşi să învingă fără mari dificultăţi pe E.F.A. care deocamdată nu este bine antrenată „la coş". La rezerve lupta va fi mai strânsă însă tot Viforul va eşi până la urmă învingător.

BONAPARTE-C. F. R.

Ultima partidă, cea dintre Bonaparte şi C.F.R., nu prezintă prea mare interes pentru că diferenţa dintre cele 2 echipe este foarte mare.

Bonapartiştii care deţin şefia categoriei I-a vor învinge cu uşurinţă pe „feroviari" care după cum am văzut în matchul cu Sportul Studenţesc sunt în declin de formă.

Echipele secunde, care se vor întâlni în categoria „rezervelor", vor face un match foarte strâns. Bonapartiştii fiind puţin superiori credem că vor termina învingători.

CELELALTE MATCHURI CU FAVORIŢII LOR VOLLEY-BALL FEMININ CATEGORIA II-a

Cometa—Delavrancea, teren Velodrom, ora 19.15, arb. M. Prunescu, fav. Delavrancea.

Stadiul Român II—Start Club B, teren Stadiu ora 11.30, arb. Theo Augustide, fav. Start. Club B.

Monitorul Oficial—Viforul Dacia II, teren Pebe ora 11.30, arb. C. Popescu, fav. Monitorul Of.

Radu Vodă B—Bonaparte B. teren Sportul, ora 15.45, arb. A. Iordăchescu, fav. Bonaparte B.

Venus — Viforul Dacia, teren Velodrom ora 16.30, arb. A. Bădescu, fav. Viforul Dacia.

VOLLEY-BAL MASCULIN CATEGORIA II-a

Energia—Săgeata, teren Sportul ora 9.30, arb. Epuran, fav. Săgeata.

A. S. C. J.—Stadiul Român I, arb. V. Mera, fav. A. S. C. J

Juventus Tir — Viforul, teren Velodrom, ora 15,45, arb. P. Scopilide, fav. Juventus Tir.

Monitorul Oficial—E. F. A., teren Pebe, ora 12, arb. C. Popescu, fav. E. F. A.

Aviaţia — Radu Vodă, teren Velodrom, ora 15, arb. Fl. Brătan, fav. Radu Vodă.

Crai Nou—Viforul Dacia, ter. Velodrom, ora 15.45, arb. Fl. Brătan, fav. Viforul Dacia.

Pebe—Fortuna 940, ter. Pebe, ora 16, arb. Miloşevici, favorit Pebe.

CATEGORIA III-a

Fortuna 940—Stadiul Român, teren Velodrom, ora 8.30, arb. F. Covaci, fav. Fortuna.

Victoria—Cometa, teren Velodrom, ora 9.15, arb. P. Scopilide, fav. Victoria.

Vulturii Carpaţilor—A. S. Dacia, teren Stadiu, ora 10, arb. C. Humis fav. Vulturii Carpaţilor.

Vulturaşul—A. S. C. J., teren Stadiu, ora 10.45,, arb. C. Humis, fav. Vulturaşul.

A. S. F. B. U.—Viforul Dacia, teren Velodrom, ora 11.30, arb. V. Mera, fav. Viforul Dacia.

Radu Vodă—Crai Nou, teren Sportul, ora 11.40, arb. Giacomatto, fav. Crai Nou.

Pebe—A. S. Doina, teren Pebe, ora 15, arb. Miloşevici, favorit Pebe.

Minerva—A. C. T., teren Velodrom, ora 16.30, arb. A. Bădescu, fav. Minerva.

BASKET-BALL MASCULIN CATEGORIA II-a

Venus — Pebe, teren, Sportul, ora 10, arb. D. Ionescu, favorit Venus.

Delavrancea—Radu Vodă, ter. Sportul, ora 11, arb. M. Mănciulescu, fav. Radu Vodă.

A. C. T.—Viitorul, teren Velodrom, ora 12, arb. F. Covaci, fav. A. C. T.

Avântul Sportiv—Energia, ter. Sportul, ora 12, arb. Bercuş, fav. Energia.

CATEGORIA III-a

A. C. T.—Vulturii Carpaţilor, teren Sportul, ora 8, arb. D. Ionescu, fav. Vulturii Carpaţilor.

Victoria—Venus, teren Velodrom, ora 11, arb. Surmeian, fav. Victoria.

Fortuna 940—Monitorul Oficia, teren Velodrom, ora 10, arb. Chiale, fav. Monitorul Oficial.

Minerva — Tirul, teren Velodrom, ora 17, arb. Chiale, fav. Minerva.

Niky

De la şcoala de arbitri

Toţi elevii şcoalei de arbitri sunt obligaţi a fi prezenţi la şedinţa practică ce va avea loc Marţi, 8 Octombrie 1940 ora 16, pe terenul E.F.A.

Terenul E.F.A. este situat în str. Titu Maiorescu No. 21 prin str. Vaselor sau str. Ioan Maiorescu.

De la coş la fileu

● GRUPAREA „Radu Vodă"" şi-a întărit sintetic echipa de volley-ball femnin prin achiziţionarea fostelor caraimaniste Simona Petrovan şi Monica Bolintineanu.

● Echipa Start Club intenţionează să achiziţioneze două talentate jucătoare ale Vergului spre a se pune la adăpost de orice surpriză.

● A. S. DACIA convoacă Duminică 6 Sept., ora 14.45, pe terenul Pebe, toţi jucătorii secţiei de volley-bal. Orice absenţă va fi aspru sancţionată.

TENNIS

Campionatele A. S. T. C. s'au amânat

Ieri după amiază trebuia să se dispute ultimul match al campionatelor A. S. F. C., finala de dublu domni între Tr. Popovici-Lascăr şi M. Poenaru Bordea-Lucescu.

Din cauza timpului nefavorabil finala s'a amânat pentru Miercuri 9 cor. la ora 15.

RUGBY

Stadiul Român şi Viforul Dacia vor juca partida zilei
T.C.R-Victoria şi R.C.13-C.F.R.
Incepe campionatul cat. II-a

Etapa II-a a campionatului naţional de rugby se anunţă spectaculoasă şi disputată.

In această etapă se întâlnesc cluburile fruntaşe ale rugby-ului nostru, Viforul Dacia şi Stadiul Român, al căror joc de factură ridicată va asigura spectacolul.

Pe terenul T. C. R. clubul gazdă va întâlni o echipă tânără: Victoria, care e capabilă să-i reducă şansele.

In cartierul Griviţa se vor război două cluburi de valoare egală: R. C. 13 şi C. F. R.

Categoria II-a îşi inaugurează campionatul dându-ne ocazia să asistăm la întreceri disputate între tineret.

ST. ROM. — VIF. DACIA
ARBITRU D. V. FANELLA
TEREN VELODROM, ORA 15.45

Fostul campion naţional şi al doilea clasat de anul trecut, cu echipa întărită şi bine pusă la

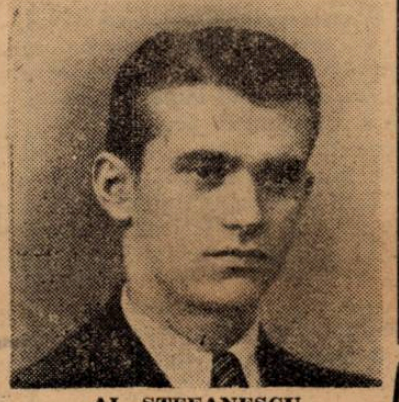

AL. ŞTEFANESCU

punct, va căuta să-şi netezească drumul spre titlul suprem şi totodată să-şi ia revanşa asupra actualului campion naţional, Viforul Dacia.

In prima etapă Viforul Dacia a păşit cu stângul fiind învins pe nedrept şi nesportiv de C. F. R. Asta însă nu-l împiedică să aspire la şefia clasamentului.

Pe compartimente, după felul cum şi-au anunţat formaţiile, situaţia este egală, astfel că un pronostic e greu de dat.

Iată lista jucătorilor dela Venus cari întăresc ambele echipe:

Viforul Dacia: Grigorescu, Virgil Anastasiade, Naum şi Florea.

Stadiul Român: Tofan şi Ştefănescu.

FORMAŢIILE PROBABILE

Viforul Dacia: Jianu, Calistrat, Gică Vasilescu, Florea, Grigorescu, Ionel Nicolau, Traian (Marcu N.), Covaci, V. Anastasiade, Comănescu, Kranz, Caracaş, Grigorescu, (Bolţeanu), Scopilide, Naum, (Fabio).

Stadiul Român: Tofan, (Ghiondea), Tudor Ioan, Virgil Munteanu, Ştefănescu, Caroll, Cornel Munteanu, Turuţ, Argeşiu, Vardala, Ghiondea, Bellu, Crivăţ, Soare, Glăvan, Slobozeanu.

VICTORIA — T. C. R.
ARBITRU D. ANDRIEŞ
TEREN T. C. R. ORA 15.45

T. C. R. va da replica Victoriei care prezintă o echipă tânără cu putere de luptă însă nerutinată.

Clasa şi rutina T. C. R.-ului nu va putea fi întrecută de elanul Victoriei rămânând în discuţie numai scorul.

FORMAŢIILE PROBABILE

T. C. R.: Ghica, Popovici, Marinescu, Chrissoveloni, Popa, Andrieş, Penciulescu, Cezianu, Irimia, Tanoviceanu, P. Solomon, Munteanu, Mateescu, Oreviceanu, Marin Zisu, Bârsan.

Victoria: T. Ianculescu, N. Chiranu, P. Gânat, Piduti I, Piduti II, Gine, Weber, Vienescu, Elefterie, Pick, S. Georgescu, A. Crăciun, Zaman, Cârstea, Armăşel, Miu, Păunescu, I. Dumitrescu, Dan, Răducanu, E. Marinescu.

R. C. 13 — C. F. R.
ARBITRU D. F. HERCK
TEREN TRIUNGHIU, ORA 15.45

Un match care dacă se va juca fără brutalităţi poate fi interesant.

Echipele sunt de forţe egale iar învingător va fi acela care va şti să speculeze situaţiile favorabile.

PROGRAMUL CAT. II-a

Viforul Dacia—Stadiul Român, teren Velodrom, ora 16, arb. D. Ionescu.

C. F. R.—R. C. B., teren Triunghiu, ora 14, arb. V. Grigorescu.

Victoria—T. C. R., teren T. C. R., ora 14, arb. Dan Iovănescu.

CLASAMENTUL DUPĂ PRIMA ETAPĂ

Sp. Stud.	1	1	0	0	28	9=3
C. F. R.	1	1	0	0	10	8=3
Viofrul Dacia	1	0	0	-	8	10=1
R. C. 13	1	0	0	1	9	23=1
St. Român	0	0	0	0	0	0=0
Victoria	0	0	0	0	0	0=0
T. C. R.	0	0	0	0	0	0=0

Convocări

● **TENNIS CLUB ROMAN,** secţia de rugby, convoacă pentru Duminică 6 Octombrie 1940, pe terenul clubului de lângă strandul Bragadiru, următorii jucători: la orele 14: Tanoviceanu G. Ştefănescu Stere, Negroponte, Meitani, Zamfirescu, Dietrich, Haschy, Bârsan, H. Victor, Gheorghiu, Bucuţă, Tănăsoiu Savu, Bălescu, Filoti. Ghica C.; la orele 15,30: Ghica, Popovici, Marinescu, Popa, Andreaş Penciulescu, Cezianu, Irimia, Tanoviceanu, Puiu Solomon, Munteanu, Mateescu, Oreviceanu, Marin Zissu, Bârsan St. şi N. Chrissoveloni.

Având în vedere caracterul oficial al jocurilor, jucătorii sunt rugaţi a nu absenta sub nici un motiv.

*

● **Soc. poli-sportivă** „Victoria" secţia de rugby convoacă pentru astăzi 6 crt., pe terenul Tennis Club Român (lângă strandul Bragadiru-Gib) la ora 13.30 pe următorii jucători pentru a lua parte la matchul contra grupării „T.C.R." la categoria II-a: Gogu Vlădescu Davidescu, Alex. Grigore, Nic. Marinescu, Gh. Marinescu, Georgescu Vasile, Voinescu Jean, Petroianu Traian, Angelo Geordani, Tachievici, Gh. Vasilief, Bratu Traian Gheorghiu, Ştefănescu, Simionescu, Ganea, Valerică Ianculescu Ioan C. Petrescu, etc., iar la categoria I-a la ora 15, pe Terenul T. C. R. pe următorii: Titus Ianculescu, Chiranu Nicolae, Petre Gânat, Piduti I, Piduti II, Gine, Weber, Vienescu Elefterie, Pic. Sila Georgescu, Aurel Crăciun, Gh. Zaman, Ion Cârstea, Armăşel, Miu Gh., Păunescu Victor, I. Dumitrescu, Dan, Prof. D. Răducanu, Emil Marinescu, Antonescu Paul, Guido etc.

Toţi jucătorii care posedă echipament sunt rugaţi a nu absenta In caz contrar li se vor aplica sancţiuni.

*

● *Sportul Studenţesc, secţia de rugby, convoacă pentru astăzi 6 Octombrie a. c., ora 11.30 pe terenul Velodrom, toţi jucătorii ambelor categorii, pentru a face un antrenament general.*

Prezenţa tuturor este obligatorie.

*

● R. C. 13 convoacă pentru Duminică 6 Octombrie orele 15.15. pe terenul Triunghiu Linia Constanţa **(match C.F.R.-R.C. 13)** tramvai 15 pe următorii jucători: **Nicu Veluda, Tită Rădulescu, C. Simeş, G. Oprescu, Cuti Oprescu, Vasiliu C., Ifrim I., Nicky Ifrim, Budeică C., Ursescu C., Bratu I., Puiu Manoliu, Nelu Marinescu, Rică Munteanu, Ştefan, Apaty C., Stenghel CC., Ciupea Marin, Costică Lăpuşneanu, Parascu A.**

STRAINATATEA

Germania conduce cu 64:51 în matchul de atletism cu Ungaria

Câteva rezultate bune printre cari și un nou record ungar pe 10.000 m.

Germanii au câștigat 7 probe din 11

— Serviciul nostru special —

BUDAPESTA, 5. — Pe stadionul F. F.C., în fața a 10..000 de spectatori, printre cari d. Tschammer und Osten, conducătorul suprem al sportului german, d. Ehrmandsdorf ministrul Germaniei la Budapesta, precum și persoanele de marcă ale vieții politice și sportive ungare, s'a desfășurat prima zi a matchului atletic Germania—Ungaria

Deși timpul n'a fost tocmai favorabil, concursurile fiind influențate de un vânt destul de puternic, s'au înregistrat rezultate bune, printre cari și un nou record ungar pe 10.000 m.

Dintre cele 11 probe disputate azi, germanii au câștigat 7 iar ungurii 4.

Nici surprizele n'au lipsit. Astfel bună oară ungurii au triumfat la săritura în înălțime și lungime, iar germanii la cursa de 1500 de metri

După prima zi, Germania conduce cu 13 puncte, 64:51.

Iată rezultatele și o scurtă relatare a probelor.

100 METRI GARDURI

1. Dr. Szabo (U.)	15,4 sec.
2 Becker (G.)	15,5 sec.
3. Nadasdi (U.	15,9 sec.
4. Neckermann (G.)	

Prima probă a reuniunei a început sub cele mai nefericite auspicii. Ungurilor le lipsește campionul Hidas, care a clacat în cursul săptămânii, iar germanii ghinioniști, pierd și ei cu câteva secunde înainte de plecare pe cel mai bun om al lor, pe Leitner Intr'adevăr, acesta în timpul „încălzirii" și-a scrântit glezna și este incapabil să mai alerge. Sprinterul Neckermann îi ia locul, ca să salveze un punct. D-rul Szabo și Becker luptă cap la cap și victoria revine primului. Nadasdi sosește al treilea, iar Neckermann la 25 de metri, ultimul.

400 METRI

1. Harbig (G.)	48,0 sec
2. Ahrens (G.)	49.3 sec.
3. Polgar (U.)	49,6 sec.
4. Goby (U.)	49,3 sec.

Cursa a fost tot timpul la discreția germanilor. Harbig a trecut imediat după plecare în fruntea plutonului și conducând tot timpul, a câștigat cum a vrut. Ahrens a avut de furcă cu Polgar și Boby, dar până în cele din urmă a izbutit să-i surclaseze

100 METRI

1. Mellerowicz (G.)	10,5 sec.
2. Korompai (U.)	10,6 sec.
3 Gyenes (U)	10,7 sec.
4. Hersch (G.)	10,8 sec.

Clasica probă de sprint a oferit un spectacol de rară frumusețe. Mellerowicz s'a detașat după 20 de metri și a câștigat ușor. O surpriză constitue locul 2 al lui Korompai, care și-a făcut debutul de internațional în această cursă, precum și slaba performanță a lui Kersch. Sprinterii au fost ajutați de vânt și astfel se explică timpurile bune pe o pistă care lasă de dorit.

INĂLȚIME

1. Cserna (U.).	190 cm.
2. Nacke (G.)	185 cm.

HARBIG

3. Schlegel (G.)	185 cm.
4. Gaspar (U.)	185 cm.

Prima surpriză a reuniunei a furnizat-o Cserna, care deși cu o clasă inferior adversarilor săi germani, a reușit să câștige cu o performanță bună. Nacke și Schlegel au fost de nerecunoscut și-au confirmat că eșecurile dela Como (Italia) unde Nacke s'a clasat numai al patrulea, n'au fost accidentale.

1500 METRI

1. Kaindl (G.)	3:53,8
2. Szabo (U.)	3:54,2
3. Giesen (G.)	
4. Harsanyi (U.)	

Cursa socotită dinainte câștigată de Szabo, a revenit lui Kaindl, care a dat dovadă de o putere de luptă excepțională. Szabo și Harsanyi au condus 1000 de metri, dar aici Kaindl s'a plasat cuminte în spatele lui Szabo și nu a părăsit acest loc decât cu 20 de metri înainte de sosire, când printr'un efort extraordinar l-a întrecut pe celebrul demifondistu ungur.

GREUTATE

1. Trippe (G.)	16,15 m.
2. Woellke (G.)	15,66 m.
3. Dr. Daranyi (U.)	14,94 m.
4. Nemeth (U.)	14,40 m.

Intrecerea s'a rezumat la un duel între cei doi germani. Trippe dovedind din nou că-și menține „forma de 16 m.", a câștigat fără sforțări. Woellke, când a văzut că ungurii nu-i pot periclita locul 2 și că nu-l poate învinge pe compatriotul său, s'a resemnat și s'a mulumit cu 15,66 metri.

1000 METRI

1. Kelen (U.)	30:23,6
(Nou record ungar)	
2. Haushofer (G.)	30:58,8
3. Nemeth (U.)	31:06,6
4. Legge (G.)	32.05,8

In lipsa lui Syring, Kelen „s'a distrat" și a stabilit totuș un nou record ungar, cu un timp foarte bun.

Invingătorul s'a instalat în frunte chiar după plecare și conducând tot timpul a câștigat cu un avantaj de 200 de metri asupra celui de al doilea clasat. Timpul lui pe 5000 metri a fost 15:07,2. Legge n'a contat nici un moment.

LUNGIME

1. Gyuricza (U.)	713 cm.
2. Vermes (U.)	717 cm.
3. Glötzner (G.)	703 cm.
4. König (G.)	690 cm.

Eșecul atleților germani constitue o mare surpriză. Rezultate slabe!

TRIPLU SALT

1. Honolka (G.)	14,60 m.
2. Somlo (U.)	14,57 m.
3. Mundig (G.)	14,30 m.
4. Dusnoki (U.)	14,12 m.

Praghezul Honolka, introdus în ultima clipă în echipă în locul lui Schwenke (Dessau) a câștigat după mare luptă. Rezultatele au fost destul de slabe și în această probă.

CIOCAN

1. Storch (G.)	56,97 m.
2. Blask (G.)	50,90 m.
3. Dr. Biro (U.)	46,10 m.
4. Dr. Racz (U.)	42,60 m.

Germanii n'au avut adversari și deaceia Blask nici nu s'a străduit să strălucească. In schimb este demn de remarcat performanța lui Storch.

ȘTAFETĂ 4×100 METRI

1. **Germania** (Scheuring, Mellerowicz, Neckermann, Kersch), 41,8 sec.

2. **Ungaria** (Szigetvary, Korompai, Sandor, Gyenes), 42,1 sec.

Ultima probă a primei zile a revenit conform așteptărilor, echipei germane, care și-a permis chiar luxul de a nu excela la schimb și a câștigat totuși cu 3 metri.

In urma acestor rezultate, după prima zi Germania conduce în fața Ungariei cu 64 puncte la 51.

*

Mâine matchul va continua.

10.000 de spectatori și un record balcanic, în prima zi a Balcaniadei atletice

După primele rezultate dela Istanbul, în clasament conduce Jugoslavia

Istanbul, 5 (Serviciul nostru special). — Astăzi, într'un cadru de mare festivitate la care au participat personalitățile de frunte din Turcia, s'au deschis Jocurile Balcanice de atletism.

Pe stadion au luat loc peste 10.000 de spectatori, cari au asistat la probe cu desfășurare dramatică.

După prima zi, Jugoslavia conduce în clasament, urmată de Grecia și Turcia.

La **100 m.**, rezultatul a fost următorul:

1) Ștefanovici (Jug.) 11 sec.; 2) Suekret (Turcia); 3) Musafer (Turcia); 4) Iacobidis (Grecia); 5) Bisbas (Gr.).

La **110 m. garduri:**

1) Mantikas (Gr) 15 sec.; 2) Faik (Tur.).

Greutate:

1) Arapi (Tur.); 14 m. 60; 2) Stefanovici (Jug.); 3) Afet (Tur.)

Prăjină:

1) Thanos (Gr.) 3 m. 80; 2) Muhiţin (Tur.); 3) Klinar.

400 m.: 1) Melih (Turcia) 50" 5.

Lungime: 1) Lazarevici (Jug.); 2) Lambrakis (Gr).

Ciocan: 1) STEPEȘNIK (Jugoslavia) a câștigat cu un nou record balcanic. La locurile următoare s'au clasat: 2) Goici (Jug.); 3) Dimitropulos.

Proba de 1500 m.: a fost cucerită de Koșir (Jug.) urmat de Maksud, Veikopoulos și Mavrapostolos.

Iar **ștafeta 4×100 m.**, a revenit echipei Greciei. Turcia s'a clasat a doua, Jugoslavia ultima.

Jocurile continuă mâine Duminică.

Marathonul Elveției a fost câștigat de Mayer

Zürich, 4. — Aci a avut loc disputarea anualului marathon al Elveției care a fost câștigat de Mayer cu excelentul timp de 2 ore 43 m. 24 s.

In locul secund a sosit Niederhauser cu timpul de 2 ore 53 m. 02 s.

Cursa a fost destul de populată, participând 16 concurenți dintre cari au terminat 13, traseul fiind extrem de dificil, fapt care mărește valoarea performanței lui Mayer.

SUEDIA se întâlnește cu DANEMARCA

Al doilea match internațional al zilei de azi se va desfășura pe stadionul Råsunda din Stockholm, unde Suedia va înfrunta Danemarca.

Pentru danezi matchul constitue un minunat prilej de antrenament, înaintea matchului pe care-l vor disputa în curând împotriva Germaniei la Hamburg.

In finala „Cupei Regina Marioara"

Ungaria conduce cu 2:1

BERLIN, 5 (Serviciul nostru special). — **Pe terenul Blau-Weiss a continuat azi cu partida de dublu, matchul de tennis dintre echipele feminine ale Ungariei și Iugoslaviei, care se joacă pentru „Cupa Reginei Marioara".**

Jucătoarele echipei oaspe au câștigat la mare luptă partida și astfel Ungaria conduce în finala competiției cu 2:1.

Rezultatul tehnic a fost:

Szilvassy, Jusits (U.) b. Rosenthal, Käppel (G.) 13:11, 6:4.

Matchul se va termina mâine, când se vor juca ultimele două simpluri: Jusits—Ullstein și Semogyi—Käppel.

RAGNHILD HVEGER de trei ori învingătoare la München

Continuându-și turneul în Germania, celebra înotătoare daneză, Ragnhild Hveger a triumfat la München în trei probe.

Iată rezultatele:

100 m. liber: 1. Ragnhild Hveger 1:09,8; 2. Kamatz 1:12,1: 3. Franke 1:14,1.

100 m. spate: 1. Hveger 1:18,8; 2. Fröhlich 1:23.

400 m. liber: 1. Hveger 5:40; 2. Schäferkordt 5:42,8.

Helga Grauthoff (Germania) a înnotat 200 m. brasse în 2:57,4!...

Turneul înotătoarei daneze Ragnhild Hveger în Germania s'a terminat la Oberhausen.

Daneza a luat startul în două probe, câștigându-le pe amândouă cu următoarele rezultate:

100 m. spate: 1:20.

400 m. liber: 5:17,3.

Senzația reuniunei a constituit-o însă din nou tânăra înotătoare germană Helga Grauthoff, care a făcut 2:57,4 (!) pe 200 m. brasse. Performanța ar constitui un nou record german, dar nu poate fi omologat, fiind obținută într'un bazin de 25 de metri.

Humor

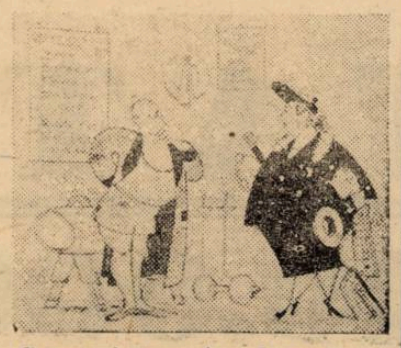

Ce crezi, maestre, la ce are talent soțul meu: la box sau la golf

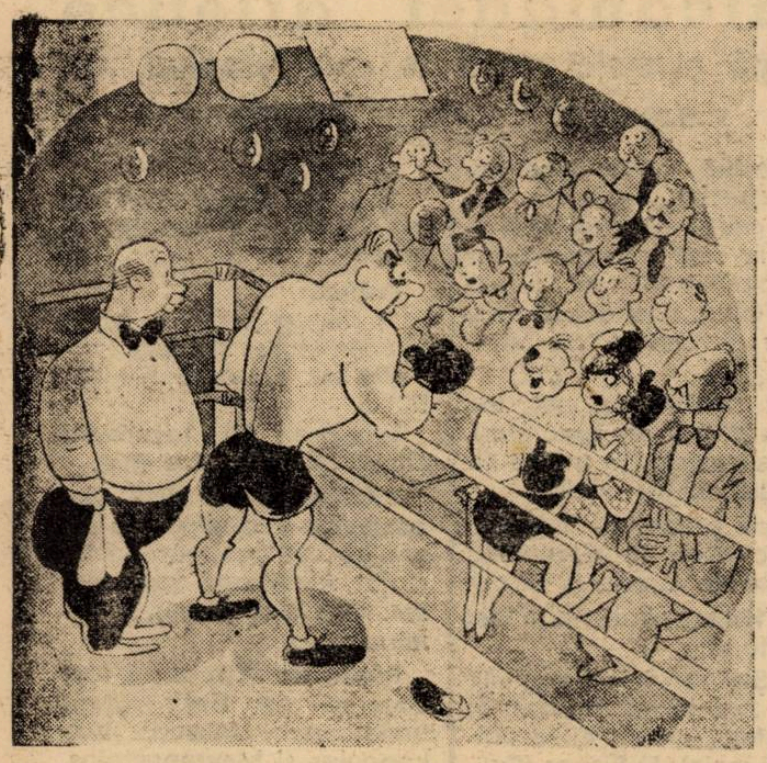

„După ce m'ai aruncat de pe ring acum vrei să mai vin înapoi"

Dumnezeule!! Asta a confundat capul lui Ioan cu mingea

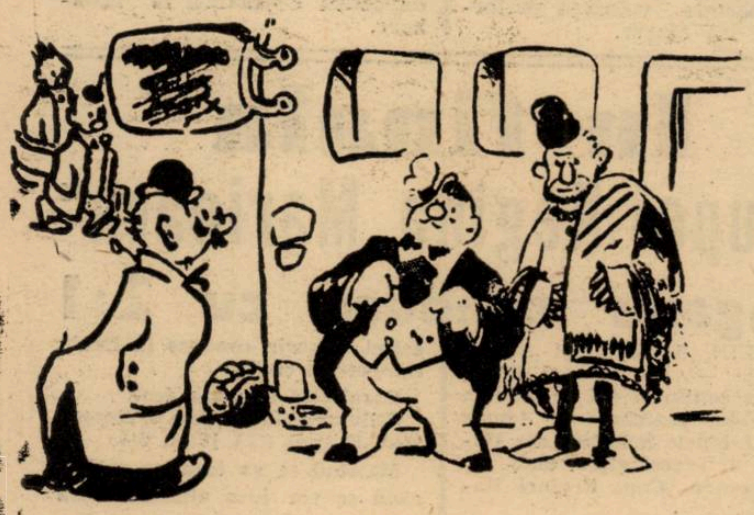

Iată pe noul nostru director sportiv. L-am angajat pe 2 luni, până scăpăm de datorii

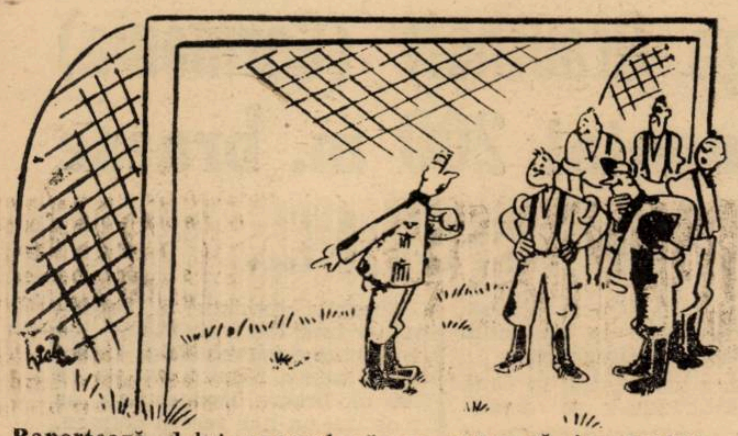

Raportează d-lui general că eu vreau să joc portar

Realizările românești după mărturiile maghiare

Stadionul dela Cluj operă sportivă modernă care va fi cea mai frumoasă instituție din Ungaria

Gh. Kiss nu-i în Ardealul cedat!!

D. Ginzery crede că Bodola și Spielmann pot fi selecționați în Ungaria, iar Bodola este hotărît să nu plece la Budapesta

Ardealul — scump nouă — trăește neatins în sufletele tuturor românilor. Numai o decizie ne face să-l simțim rupt în două.

Teritoriul cedat își trăește viața așa cum îi permit latifundiarii maghiari.

Activitatea n'a încetat și nimic nou nu a survenit, afară de proectele semnificative puse în aplicare de guvernanții maghiari.

In ce privește activitatea sportivă, veștile care ne sosesc din Ardealul ocupat arată că acolo se caută înjghebarea unei mișcări sportive dirijată de Budapesta. In plus, unele din aceste vești — din sursă maghiară — constituesc mărturie vie a realizărilor românești din Ardeal.

In rândurile de mai jos veți găsi câteva vești dintre acestea din Ardealul cedat, la care nu vom face niciun comentariu, fiind de prisos.

CEL MAI FRUMOS TEREN DIN UNGARIA

Președintele federației un gare de atletism, Vangel — scrie ziarul pestan „Nemzeti Sport" — a făcut o vizită în principalele centre din Ardeal La înapoiere, d. Vangel a făcut susnumitului ziar, declarații, printre care câteva de mare importanță.

In primul rând, președintele maghiar a declarat că la Cluj a găsit un stadion care satisface cerințele celei mai moderne și că de fapt CONSTITUE O OPERA SPORTIVA MODERNA. Care, când va avea și tribune, VA FI CEA MAI FRUMOASA INSTITUȚIE SPORTIVA DIN UNGARIA.

In ce privește activitatea atletică, conducătorul forului pentru Ardeal va fi Somody din Cluj, iar doi antrenori federali numiți dela Budapesta vor supraveghea atleții.

UNDE-I GH. KISS? In UNGARIA SAU ROMANIA?

In continuare, d. Vangel a spus că printre altele a vrut să vadă la lucru pe cei doi campioni români: Gh. Kiss și Biro dar n'a găsit pe niciunul.

In schimb a luat informații asupra locului unde se află cei doi atleți și a ajuns la o constatare surprinzătoare.

Anume, a spus că părerea lui este că Kiss nici nu a venit în Ardealul cedat, ci a rămas — probabil — pe teritoriul român!

Iar de Biro crede că se află în sânul familiei, dar că va face parte din echipa Ungariei care va înfrunta Germania.

GRINZERY DESPRE BODOLA ȘI SPIELMANN

„Nemzeti Sport" a mai publicat un interview, dar cu d. Ginzery, cunoscutul conducător al footballului maghiar.

Subiectul interview-ului: selecționarea lui Bodola și Spielmann în echipa Ungariei.

Intrebat dacă se opune dificultăți în calea selecționării acestor doi jucători, d. Ginzery a declarat:

— De ce să fie piedici dacă ambii jucători sunt originari din și au venit înapoi pe teritoriul cedat și dacă este vorba de un match amical? Dacă ar fi vorba de Cupa Dunării nu i-aș selecționa.

N. R. — Trecând peste faptul că Bodola și Spielmann nu au fost selecționați, vom sublinia că d. Ginzery vine în flagrantă contrazicere cu regulamentul F. I. F. A. care pretinde o carantină de 3 ani în asemenea cazuri.

MATCH DE SELECȚIE JOI LA CLUJ

La 10 Octombrie va avea loc la Cluj un match de football de selecție, la care au fost convocați numeroși jucători, în vederea alcătuirii echipei Ardealului care va juca la 13 Octombrie cu Ferencvaros.

Selecționarea a fost încredințată lui Galfy, care este de altfel conducătorul footballului din Ardeal.

CAMPIONATELE ARDEALULUI

In Ardeal se va organiza un campionat la care vor participa cele mai bune echipe, în frunte cu N. A. C. (C. A. O.) și Törekves (Stăruința) din Oradea.

Deasemenea, se vor disputa și campionate idstrictuale. De pildă, campionatul districtului Oradea va fi disputat de echipele (acestea și-au anunțat participarea):

Elektromos (Electrica), Cölping, M. A. V. (C. F. R.), Egyeteres (Înțelegerea), N. A. C. II (C. A. O.), Törekves II (Stăruința), Toldy (din Salonta).

BODOLA NU PLEACA LA BUDAPESTA

In fine, „Sporthirlap" a publicat și el un interview, dar cu Bodola, care-și povestește cariera sa de footballist (debutul la C. A. O. și Venus) și termină prin a arăta că deși părinții lui sunt la Brașov, el va rămâne la Oradea.

Redactorul ziarului maghiar l-a întrebat dacă nu vrea să activeze în cadrele unui club budapestan, la care Bodola a răspuns:

— Nu. Mă simt bine la Oradea și nu mă gândesc să plec.

Și apoi a continuat:

— O să vedeți ce echipă vom face la Oradea. Avem câțiva jucători de mare talent și cu ei vom face o echipă mare.

Interviewul se termină reproducând o declarație a d-lui Ginzery:

— Imi place foarte mult Bodola, care are foarte desvoltat simțul direcției în shot.

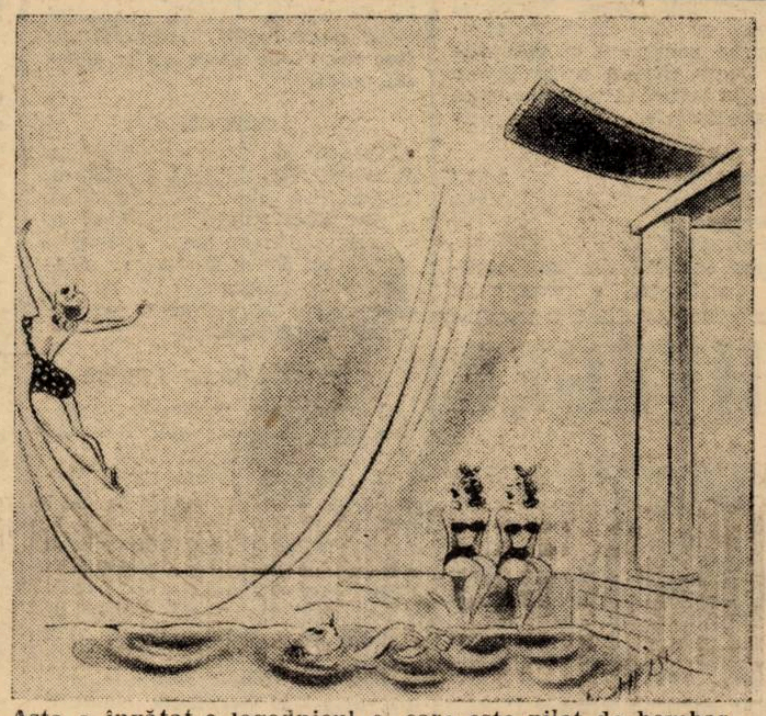

„Asta a învățat-o logodnicul ei care este pilot de bombardament în picaj"

Editura Societății Anonime „Universul", București, Str. Brezoianu No. 23—25 — România

BIBLIOTECA ... ASOCIATIUNII ... SIBIU

2 LEI

Taxa poştală plătită în numerar conform aprobării dir. generale p. t. t. nr. 24.464/939

UNIVERSUL sport

12 PAGINI

278-1940

Redacţia şi Administraţia: Palatul „UNIVERSUL" str. Brezoianu 23—25. Telefon Centrala 3.30.10; Redacţia 5.72.81 Redactor responsabil EUGEN DUMITRESCU

Proprietar: „Universul", S. A. Adm.-delegat: STELIAN POPESCU Inscris sub No. 167, Trib. Ilfov

Nr. 278. — Anul III BUCUREŞTI. — Marţi 8 Octombrie 1940

ABONAMENTE: Pentru grupări sportive 1000 lei anual

1 an LEI 500
6 luni LEI 270
3 luni LEI 150

„No. 4..."

O ETAPĂ CU APARENŢE BURGHEZE

A PRODUS REVOLUŢIE IN CLASAMENT

Ripensia a rămas leader dar pe urmele ei vin „dead-head"

Sportul Studenţesc, Mica şi Unirea Tricolor, vedetele zilei

Gloria (Arad) al 6-lea învingător

Conrad (U. O. R.) respinge cu pumnii.

„Etapa No. 4" a avut aparenţe normale; burgheze aproape. Ea a produs totuşi schimbări importante şi a împrumutat clasamentului aspecte inedite.

Evident, ziua este dominată de cele două performanţe realizate de Mica şi Unirea Tricolor.

Ripensia rămas leader. Timişorenii au învins comod pe F. C. Craiova, dar sunt ameninţaţi de Unirea Tricolor, Mica şi Sportul Studenţesc.

La Ploeşti, echipa din Brad a făcut o partidă mare.

Mica a jucat în vedetă şi şi-a dominat net un adversar, care nu a putut să-i străpungă liniile de apărare şi să-i reziste atacurilor.

Performanţa No. 2 este aceea a Unirii Tricolor, care a câştigat după o luptă dură, la Galaţi.

Celelalte matchuri au dat rezultatele aşteptate.

La Bucureşti Sportul Studenţesc a câştigat matchul cu UDR iar la Arad Gloria nu a avut prea multe emoţii pentrucă linia de atac a brătlenilor n'a putut marca nici de data aceasta niciun goal.

In linii mari, etapa nu a întrecut prevederile şi a dat matchuri frumoase. Şi mai ales fără incidente.

Severitatea, cu care a judecat „Comisia Campionatului Naţional" şi-a arătat influenţele mai curând decât se aştepta cineva.

Campionatul a intrat în faza încordată. Priviţi aspectul clasamentului şi poziţiile Venusului şi Rapidului sunt elocvente.

„ETAPA No. 34"

ARAD:
Gloria—Brăila 3:0 (0:0)

BUCUREŞTI:
Sportul Studenţesc-U.D.R. 4:1 (1:0)

GALAŢI:
Unirea Tricolor — Gloria 2:1 (0:0)

PLOEŞTI:
Mica—F. C. Ploeşti 3:1 (3:0)

TIMIŞOARA:
Ripensia— Craiova 5:1 (3:1)

„ETAPA No. 5"

BUCUREŞTI:
Unirea Tricolor — Ploeşti; Rapid — Gloria C. F. R.

BRAILA:
F. C. Brăila — Ripensia

CRAIOVA:
Craiova—Venus

BRAD:
Mica—Sportul Studenţesc

REŞIŢA:
U. D. R. — Gloria (Arad)

CLASAMENTUL

1.	Ripensia	4	3	1	0	12:2=7
2. 3.	Sportul St.	4	3	0	1	16:8=6
2.3.	Mica	4	3	0	1	12:6=6
4.	Unirea Tr.	4	3	0	1	7:4=6
5.	Venus	4	2	1	1	10:5=5
6.	Rapid	4	2	1	1	14:9=5
7.	UDR	4	2	0	2	13:9=4
8.	Gloria CFR	4	1	1	2	7:8=3
9.	Gloria	4	1	1	2	8:12=3
10.	F. C. Ploeşti	4	1	0	2	6:12=2
11.	F. C. Craiova	4	0	1	3	7:15=1
12.	F. C. Brăila	4	0	0	4	0:20=0

Covaci printr'un salt impresionant prinde balonul fiind admirat de Kranz şi Argeşiu

Surprize şi recorduri la Balcaniada atletică dela Istanbul

Faik, Mavrapostolos şi Palamiotis, noui recordmeni. Mantikas n'a câştigat proba de 400 m. garduri. Grecia a câştigat şi de data aceasta

Istanbul, 6 (Serviciul nostru special). — Astăzi s'a închis a XI-a Balcaniadă de atletism, într'un cadru impunător.

La jocuri au asistat numeroase personalităţi din viaţa politică, cum şi peste 15.000 de spectatori.

Jocurile s'au terminat cu victoria finală a Greciei, care a cucerit şi de data aceasta Balcaniada. In ziua 2-a, grecilor le-au revenit 5 probe, turcilor 3 şi jugoslavilor 2. Jugoslavia s'a clasat la locul doi, Turcia la locul 3.

In ce priveşte rezultatele, ele au fost bune, datorită şi timpului frumos. La trei probe şi anume: 5.000 m., 400 m. garduri şi triplu salt s'au realizat chiar trei noui recorduri balcanice.

Rezultatele probelor de astăzi sunt următoarele:

200 M.

1. **Melih** (Turcia) **22"6**
2. **Musafer** (Turcia) **22"8**
3. **Racici** (Jugoslavia)

800 M.

1. **Maksut Riza** (Turcia) **2'0"2**
2. **Markovici** (Jugoslavia) **2'0"6**
3. **Stratakos** (Grecia) **2'0"8**

5.000 M.

1. **Mavrapostolos** (Grecia) **15'22"**

NOU RECORD BALCANIC

2. **Musafer** (Turcia)

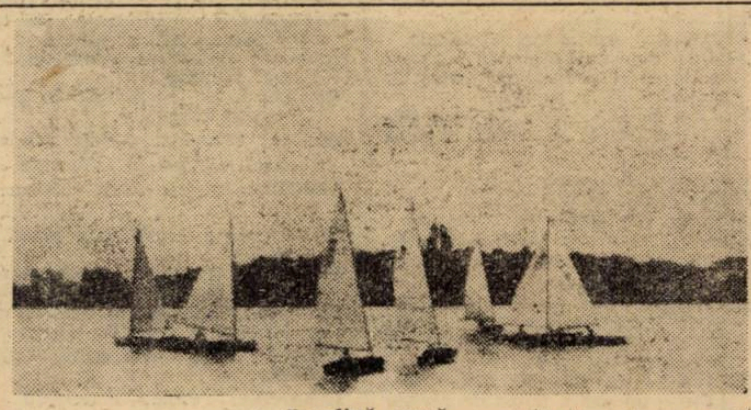

In plină cursă.

(Continuare in pag. 9-a)

A treia etapă a campionatului districtual s'a desfășurat normal

Un leader înlocuit în categoria II-a, seria II-a

In cadrul campionatului districtual s'a desfășurat eri o etapă restrânsă importantă în ceeace privește clasamentul.

Leaderul secției I. A.S. Distribuția a avut de furcă cu Gloria, de care a dispus abia cu 3 - 2.

In rest s'au înregistrat rezultate normale : Vif. Dacia și-a consolidat poziția dispunând de Arsenal.

S'au înregistrat o serie de scoruri mari în categoriile a II-a și a III-a Laromet leader al Seriei II-a a fost învins și înlocuit cu Standard.

CATEGORIA I-a
Seria I-a

Universul 0
Gloria 0

Matchul oficial disputat pe terenul suburbanilor între Gloria și Universul s'a terminat nedecis.

Din partea ambilor adversari s'a prestat un joc foarte frumos, luptând pentru victorie.

Echipele s'au întrebuințat la maximum, dela început până la sfârșitul partidei, fiecare arătându-și posibilitățile, însă ghinionul i-a urmărit până la consumarea matchului

A.S.C.A.M. 4
A. C. S. A. 2

Pe terenul propriu A.S.C.A.M. a reușit o nouă performanță, învingând pe A.C.S.A. cu 4—2. Matchul a fost echitabil și presărat cu faze spectaculoase. In prima repriză A.C.S.A. a jucat mai bine luând conducerea cu 1—0 rezultat cu care s'a terminat repriza.

In al doilea mi-temps belvederiștii au fost superiori fapt care le-a adus victoria

Distribuția 3
Colțea 2

Pe terenul Unirea Tricolor. A.S. Distribuția a reușit o nouă performanță.

De data aceasta a întâlnit în Colțea un adversar omogen care a putut obține un rezultat onurabil

Evident că Distribuția a jucat mai bine dominând majoritatea timpului.

Cele trei puncte au fost înscrise de Dunăreanu. Oană și Lambescu.

In urma acestei victorii Distribuția rămâne în fruntea plutonului.

CLASAMENTUL CATEGORIA I-a
Seria I-a

A. S. Distribuția	3	3	0	0	12: 2 6
A. S. C. A. M.	3	3	0	0	12: 3 6
Universul	3	1	1	1	6: 5 3
A. C. S. A.	3	1	1	1	6: 6 3
M. Oficial	2	0	1	1	3: 7 1
Gloria	2	0	1	1	0: 3 1
Colțea	2	0	0	2	2: 5 0
Luceafărul	2	0	0	2	2:12 0

CATEGORIA I-a
Seria II-a

„Vergu 6
„Av. Sportiv" 2

Pe arena din fața Gării de Est, s'a disputat matchul dintre sus numitele echipe.

Victoria a revenit Vergului, care a dominat în majoritatea timpului, Av. Sportiv prezentându-se sub așteptări.

S'au remarcat : Ciucu, Zaharia, Hristu, dela Vergu.

Ciclop 5
A.G.E.R. 2

Ciclop se relevă din zi în zi.

Intâlnind pe A. G. E. R., echipa antrenată de Rafinsky n'a întâmpinat mari dificultăți.

Astfel au fost superiori majoritatea timpului învingând pe drept cu 5—2.

CLASAMENTUL CATEGORIA I-a
Seria II-a

Ciclop	3	2	1	0	20: 5 5
S. T. B.	2	2	0	0	3: 0 4
Metaloglobus	2	2	0	0	12: 1 4
Socec	2	2	0	0	20: 3 4
Vergu	3	1	1	1	10: 5 3
A. G. E. R.	3	0	0	3	3:16 0
Av. Sportiv	3	0	0	3	4:27 0
Adesgo	3	0	0	3	0:15 0

CATEGORIA I-a
Seria III-a

Ind. Iutei 5
Metropol 1

De data aceasta Iuta a câștigat matchul de o manieră care nu mai lasă nimic de vorbit.

Jocul este început chiar în minutul 2, Cociș II marchează urmărind o minge dată de Negruț.

Iuta domină mereu și în minutul 10 Braia înscrie al doilea gol pentru Iuta, ca după 3 minute să marcheze din nou, stabilind scorul reprizei.

In repriza a doua, Metropola marchează în minutul 60 punctul de onoare prin Pantachie.

Iuta reatacă puternic și în minutul 70 Sabo marchează al patrulea gol.

In minutul 79 Samoilescu marchează cu capul la un corner bătut de Braia. Iuta domină dar nu mai poate marca ratând numeroase ocazii.

S'au remarcat dela Iuta: Negruț, Crețea II, Cociș II și Samoilescu. Iar dela Metropola: Horvat, Brătescu și Alexandrescu.

D-lui Trandabur i s'au prezentat echipele :

Industria Iutei: Cristescu, Negruț, Gican, Meleșteu, Topitu, Mitran, Braia, Sabo, Samoilescu, Crețea II și Cociș II.

Metropola: Bădulescu, Horvat, Rădoiu, Velpescu, Alexandrescu, Rizescu, Mănescu, Bălcescu, Chiriță, Brătescu și Pantachie.

Vif. Dacia 3
Arsenal 1

Arsenal n'a putut întrerupe seria înfrângerilor nici de data aceasta.

Deși au jucat pe terenul propriu au avut în Viitorul Dacia un adversar omogen care s'a impus cu desăvârșire.

CLASAMENTUL CATEGORIA I-a
Seria III-a

Vif. Dacia	3	3	0	0	17: 5 6
S.E.T.	2	1	1	0	6: 3 3
Leonida	2	1	1	0	9: 5 3
Carmen	1	1	0	0	15: 1 2
Ind. Iutei	2	1	0	1	8: 5 2
Metropola	3	1	0	2	6:18 2
Militari	2	0	0	3	6:11 0
Arsenal	3	0	0	3	3:22 0

CATEGORIA II-a
Seria I-a

Biruința 3
Generala 1

Pe terenul Biruința, echipa gazdă a jucat cu Generala, pe care a învins-o la mare luptă cu 3—1.

Jocul a fost foarte strâns și de factură ridicată, ambele echipe apărându-și șansele dela egal la egal. Totuș Biruința a învins — având mai bun control asupra balonului și fiind mai precisă în fața porței. Goalurile au fost marcate de Traian 2 și Tecseș.

Jocul începe repede și Pantu (B) împarte mingii bune coechipierilor săi, Dealtfel acest jucător pe zi ce trece se relevă ca un element de mare viitor. Tache primind dela Pantu, centrează pe sus și Traian trage imparabil în — colțul drept — 1—0 pt. Biruința.

Acelaș Pantu interceptând un balon pe sus trimite lui Bratu care trece lui Traian și acesta ridică scorul la 2—0 pt. Biruința — se pare că Generala va ceda la scor, dar Bădău (G) primind un balon dela Sizi, fuge pe tușe și

SAMOILESCU

marchează în colțul drept jos — reducând din handicap. Deci 2—1 pt. Biruința.

Biruința strânge rândurile și acelaș Pantu deschide pe Fane, care centrează pe dreapta la Tecșes și acesta ridică la 3—1 scorul pt. Biruința.

Generala este din ce în ce mai periculoasă, dar Cocor, le strică toate acțiunile și jocul se termină cu acest rezultat.

Cei mai buni dela Biruința au fost Pantu cel mai bun de pe teren — Bratu, Cocor, Ionel, Epureanu, Costel și Traian. Dela învinși: Bădău, Sizi, Renée și Tasula.

BIRUINȚA: Colesnic, Cocor, Ionel, Epureanu, Pantu, Costel, Tache, Bratu, Traian, Fane, Tecseș

GENERALA: Tasula, Renée, Paul, Ciciani, Virgil, Tocană, Popa, Sandy, Sizi, Stefanache, Preda.

Dacia Traiană 1
Capitala 1

Dacia Traiană a ciupit încă un punct dela Capitala.

Matchul s'a disputat pe terenul Unirea Tricolor și cu puțin noroc Dacia Traiană putea câștiga.

Stăruința Dudești 4
Fulgerul 1

Pe terenul „Plușul", Stăruința a câștigat în fața unui adversar, care a opus o dârză rezistență. In primul mitemps Stăruința presează incontinuu poarta apărată de Petheu, dar față de jocul rapid prestat de jucătorii Stăruinței, apărarea Fulgerului nu poate face față.

După puțin timp Gogu înscrie pentru Stăruința Pandele rotunjește scorul iar Gogu pecetluește rezultatul reprizei Fulgerul este îndârjit, și după o serie de combinații înte înaintarea lor, Niculescu înscrie un goal de aproape.

După pauză, Fulgerul pare încurajat de acest goal, și produce panică mereu în careul Stăruinței. Are ocazii de marcat însă înaintarea este ineficace în fața porții.

Ultimul sfert de oră, Stăruința presează mereu însă portarul este la post, apărând toate loviturile adversarilor. După puțin timp Otelescu scapă și marchează de aproape.

S'a remarcat dela Stăruința: Pandele, Drăgușanu și Otelescu.

Dela Fulgerul: Petheu, cel mai bun din 22. Ciobanu, Niculescu,

STARUINȚA: Horvat Drăgușanu Const., Constantinescu Carol, Budan, Mihalache, Slatovici, Ionescu Victor, Otelescu Pandele, Dumitrescu Gh, Bucur Ioan.

FULGERUL: Peetheu Alex. Băcuță Șt., Schiller Carol, Tuloianu, Varga, Ionescu, Spirescu, Ciobanu, Niculescu, Ghered Ioan, Jujatu.

Pebe 13
Griviția 0

Pe terenul Biruința, Pebe în mare formă, a învins categoric Griviția, care a prezentat echipa de juniori.

Pentru Pebe au marcat: Teodorescu 6, Americanu 2 Șindler 2, și Ionică 2.

Griviția n'a contat nici un moment. Pebe-ul putea marca mai multe goluri dar au făcut mai mult demonstrație. Cei mai buni dela Pebe au fost Pomenea, Sotirescu, Teodorescu și Ionică. Dela învinși Păcuraru I — Pagany și Caroly.

PEBE: Laghi, Dumitrescu, Tama, Pomenea Sotirescu, Mihu, Lindler, Georgescu, Teodorescu, American, Ionică.

GRIVIȚA: Caroly, Pop, Tony, Strușca Pagany, Nicolovici, Murgoci, Pop II, Păcuraru I, II, Ionescu.

CLASAMENTUL CATEGORIA II-a
Seria I-a

Stăruința-Dudești	3	3	0	0	11: 2 6
Suter	2	2	0	0	4: 1 4
Pebe	3	2	0	1	16: 4 4
Capitala	3	1	2	0	9: 4 4
Biruința	3	2	0	1	9: 7 4
Dacia Traiană	3	1	1	1	5: 5 3
Fulgerul	3	1	0	2	5: 6 2
Generala	3	0	1	2	4: 9 1
Colentina	2	0	0	2	1: 7 0
Griviția	3	0	0	3	0:19 0

CATEGORIA II-a
Seria II-a

Standard 5
Laromet 1

Jocul este început într'un tempo rapid susținut de ambele echipe, însă Laromet, mai slab, permite adversarilor să-i preseze și să deschidă scorul în minutul 17 prin Georgescu II care a înscris la o degajare greșită a fundașilor adverși. Jocul continuă în superioritatea telefoniștilor, cari înscriu al doilea goal prin Rogaz în minutul 31. Tot Rogaz mărește scorul în minutul 40.

La reluare Laromet intră decis să recupereze handicapul însă nu poate din cauza fundașilor Crețu și Câmpeanu cari sunt în formă mare distrugând orice acțiune adversă. In minutul 57 Standard mărește scorul prin Păun care marchează frumos dela 16 m. Intr'o ușoară revenire Laromet înscrie punctul de onoare prin Panait în minutul 70. Standard înscrie ultimul și cel mai frumos gol al zilei prin Georgescu II în minutul 88, reluând vole o centrare dela Vulcan.

S'au remarcat dela Standard: Câmpeanu, Crețu, Georgescu II și Iliescu iar dela învinși Chirițescu și Mumteanu.

D-lui arb. Muscan, care a arbitrat ireproșabil, i s'au prezentat echipele :

Standard : Bucelea, Crețu, Câmpeanu, Tinică, Iliescu, Șușteru, Vulcan, Păun, Georgescu II, Georgescu I și Rogoz.

Laromet : Popescu, Mihăilescu Chirițescu, Cios, Siloghi, Hiescu, Apostol, Mumteanu, Chirulescu, Rait și Ilie.

F. C. Național 2
P. T. T. 1

In match de deschidere la partide Sp. Studențesc—U. D. R., s'au întâlnit primele garnituri ale grupărilor Național și P. T. T. Pepiniera Studenților a învins cu 2-1.

CLASAMENTUL CATEGORIA II-a
Seria II-a

Standard	3	2	1	0	12: 5 5
Național	3	2	0	1	8: 7 4
Sănătatea	2	2	0	0	7: 1 4
Laromet	3	2	0	1	10: 6 4
P. T. T.	3	1	1	1	7: 5 3
C. F. R. B. T.	2	1	0	1	9: 2 2
Sburătorii	2	1	0	1	6: 10 2
Sp. Muncitoresc	2	0	0	2	3:10 0
Mihăescu	2	0	0	2	2:12 0
Orfeus	2	0	0	2	0: 6 0

CATEGORIA III-a
Seria I-a

Băneasa 3
Dacia 0

Prima repriză nu are istoric deoarece ambele echipe au jucat moale. In schimb în repriza doua jocul devenind mai animat, ambele echipe căutând să-și adjudece victoria. Băneasa având înaintarea mai eficace în fața porții reușește să înscrie trei puncte prin Vișan 1 și Medrea 2.

S'au remarcat dela învingători Constantinescu, Medrea și Vișan

(Continuare in pag. 8-a)

SPECTACOLE

Teatre

NAȚIONAL: Matineu: Institutorii ; seara: M-me Sans Gêne.
STUDIO „V. ALECSANDRI": Matineu: Să divorțăm; seara : Acolo departe....
TEATRUL DIN SARINDAR: Matineu și seara: Spectacol festiv V. Alecsandri.
COMEDIA: Matineu și seara Blockhaus.
REGINA MARIA: Matineu și seara Papa se lustruește.
MUNCA ȘI VOE BUNA: Matineu: Lie Viorie; seara: D'ale Carnavalului.

Cinematografe

ARO : Primul bal — și Jurnal nou.
SCALA: Stânca de mărgean.
CAPITOL „Furtuna" și jurnal.
TRIANON : Cei 3 Codonas și jurnal cu ultimele evenimente.
CARLTON: La răscruce de vânturi și jurnal.
SELECT: Tunelul.
FEMINA : Anton cel Groaznic.
ARPA: Secretul celor 13 mascați (seria II și ultima) și jurnal de războiu.
PALAS BULEVARD: Eu sunt Sebastian Ott și Prietenoa noastră moartea.
REGAL : Bel Ami.
ROXY : Balalaica.
SAVOY: Vin ploile și Tentație.
ELYSEE: Dragoste jertfită și Sally, Iryne și Mary Pe scenă revista: Bal la Elysée".
BIZANTIN: Nu sunt criminal și Andy Hardy cowboy.
FORUM : Fetițele au crescut și Dreptatea nopții.
OMNIA : D. Topper divorțează, Viața e un joc și trupa de reviste Titi Mihăilescu
RIALTO: Brigada Nordului și Vârtejul.
NISSA: Hotel pentru femei și Clubul trăzniților.
AIDA : Femei deschideți ochii și Doi camarazi.
AMERICAN: Variété și Dansul vieții.
BARCELONA: Gorila și Sally, Irene și Mary.
CARMEN: Ultima aventură a lui Sherlok Holmes și Fiicele d-nei Masters.
COTROCENI : Emigranta. La capătul pământului și jurnal.
DICHIU : Omul cu masa de fier și Femei bănuite.
DACIA: Lupul singuratic la Paris și Parada vedetelor.
DIANA: Misiunea d-rului Kildare și Stan și Bran la Holywood.
EDISON: Jungla morții și Ucigătorul.
FRANKLIN : Dincolo de ziduri și Fugara
FLORIDA: Romanța întunericului și Invitație la fericire.
GLORIA: Vorbește-mi de dragoste și Agentul G intră în acțiune
GRAND : Trei fetițe dulci și Ora fatală.
IZBANDA: Viena—Petrograd și Aventurierea.
ILEANA: Ebigranta și Maharadjahul din Hollywood.
LIZEANU: Sergentul Berry, Alarmă în noapte și ansamblu de reviste.
LIA: Steaua Nordului și Parisul la miezul nopții.
LUCIFER : Se lasă noaptea și Tigrul d.n Arizona.
LILLY : Drapelul și Războiul fulger.
MILANO: Melodia iubirii și Vacanța.
MARCONI: Stăpânitorii mărilor, Trecutul doamnei Lancret și trupa de reviste M. Bejan.
MARNA: Vreau să-mi înșel bărbatul, Câștigătorul derbyului și compania de reviste Titi Mihăilescu.
MODEL : Calvacada fantastică și Trei fetițe dulci.
MIORIȚA: Parnell și Necunoscuta.
NONI : Sergentul Berry și Secretul Mării Roșii.
NERO: Procesul Mariei Laforge și S'au cunoscut și s'au iubit.
ODEON : Cei patru cavaleri, Marinarii veseli și Intoarcereea în țară a M. S. Reginei Mame Elena și jurnal U.F.A.
PELEȘ : Orașul blestematilor și Un înger de fată.
PARIS : Cei 4 cavaleri, jurnal românesc cu sârbările legionare și jurnal Ufa de război.
PACHE: Fugara și Noaptea amintirilor.
REX: Casa de corecție și Invitația la dans.
RAHOVA: Fetițele au crescut și d-șoară Brent.
SPLENDID: Indiscreții și Agentul mascat.
TOMIS: Secretul și Luna de miere la Paris.
TRIUMF: Beau geste și Frivola
UNIC : Paris la miezul nopții și Steaua Nordului.
UNION: Pacific și Stan și Bran în Eroi fără voe.
UNIREA: Omul cu masca de fier și Divorțul d-nei X
VENUS : Zenobia și Doamna din Malacca.
VERGU : Gorila cu frații Ritz, Spaima deșertului și jurnal.
VOLGA : Femei... deschideți ochii și Prizonierele deestinului.
VOLTA BUZEȘTI: Mocirla și Salvatorul vestului.

Sportul Studențesc a învins U.D.R.

într'un match, în care s'a oglindit toamna

S'au marcat totuși cinci goaluri, dintre cari

4 de universitari și unul de reșițani

Un match trist. Sau, dacă e mult prea mult spus astfel, un match melancolic. Un match, în care s'a oglindit toamna:

Faze clare câteodată;

joc uneori de clasă;

spectacol;

dar, ... totul fără viață. Un match, în care s'a oglindit toamna, împrumutând ceva din gravitatea celor aproape 5.000 de spectatori.

Pentrucă, — nu știu dacă ați observat, — dar ieri a fost cea mai puțin gălăgioasă galerie, pe care am văzut-o vreodată, la un match de football. Ieri a fost toată lumea gravă. Poate, văzând băncile, care mai purtau încă vestigiile ploii de Sâmbătă, poate uitându-se la norii cari amenințau dinspre nord.

Și jucătorii au fost la fel.

Ieri, nu putem spune că vreunul, din cei douăzeci și doi de actori, a trăit matchul. Și cu atât mai puțin putem spune acest lucru despre arbitru, care a dirijat — hai să zicem fără „baghetă", ca să nu ne referim la altceva.

Au fost cu toții oamenii toamnei. Nu tragici ci melancolici, duios melancolici, ca într'un pastel de Alecsandri. (I se poate pomeni numele, poetului, chiar într'o gazetă de sport, azi, când este sărbătorit în toată țara).

Tonalitatea aceasta minoră să fie imprimată de public jucătorilor, sau viceversa?...

Nu știm.

Fapt sigur este că totul s'a petrecut șters, ca învăluit de ceață plumburie.

Chiar goalurile. Cari n'au fost mai puțin de 5, dar care niciunul — auziți, niciunul — nu a sculat vreun ins în picioare. Nici chiar pe suporteri. Ceeace nu-i puțin lucru.

Și, totuși, nu a fost un match urît.

Mai ales că existau atâtea circumstanțe, care să nu favorizeze un match urît...

Erau atâtea vedete, care evoluau pe gazonul clorotic al terenului, soarele atât de îmbietor, (la început numai, e drept dar cine știa ce va veni?) și altele și altele.

Și totuși, afurisita aceea de toamnă a turnat neguri peste totul..

A INCEPUT SPORTUL...

...pentrucă U. D. R. alesese în prealabil terenul. Cu soarele în spate, firește

Și a început melopeea. Fantastic de monotonă, astfel încât când Mihăilescu, Gică Popescu sau Zsizisk încearcă și reușesc uneori momente de football viu, par niște anacronici, niște uitați pe terenul din Splai, dintr'un match, care *„s'a jucat odată ca niciodată..."*.

Aceasta la început. Mai târziu, — poate adaptarea la mediu a spectatorului, — se pare că jocul e mai viu. Nu se fac lucruri extraordinare și nu palpită nimeni, chiar când bolnavul e în careul de 6 metri. Pentrucă toți știu, simt, că nu se va întâmpla nimic. Dece? Așa!

Nici greșeli nu se fac. Așa că domnul arbitru e silit să-și pună fantezia în funcție, ca să găsească ceva de fluerat, pentru a-și motiva prezența pe teren. Și a reușit de câteva ori, mai ales că, mai târziu, l-au înțeles și jucătorii, l-au compătimit și i-au mai oferit ba un foult, ba un hands. Dintre acestea din urmă, trei au fost făcute chiar în careu. Și domnul arbitru le-a acordat cu o voluptate antică.

Nu s'au transformat decât două. Unul de U.D.R. și altul de Sportul. Ceeace înseamnă, printr'o elementară regulă de algebră, că s'ar fi putut reduce. Și n'ar fi schimbat cu nimic nici din atmosferă, nici din bucurii. Ar fi fost schimbat doar rezultatul.

Rezultatul? — Da. Ieri a fost totuși un rezultat. Sportul Studențesc a învins U.D.R. cu 4 goaluri la 1. Cum de a fost posibil, atunci, ca una din echipe să învingă pe cealaltă, când totul a fost așa cum am spus? Simplu de tot. Poate provincialii au fost mai receptivi cu ambianța aceea și bucureștenii, mai puțin sensibili, au înscris mai mult.

MUNCEȘTE INDUSTRIA, ...DAR CAȘTIGA METROPOLA (FIREȘTE !)

U. D. R. pare mai închegat la început și se strecoară prin pasta amorfă a Sportului Studențesc. Care nu se descurajează, ci încet, încet, se înfiripă, încearcă să priceapă cam de ce este vorba și începe să-și dea seama dece, la ora aceea, se află pe un teren de football.

Și astfel, în minutul 32, Sportul marchează primul goal. Am putea spune că a fost o fază frumoasă, dacă acest cuvânt n'ar avea aderențe cu o notă de entuziasm, fals atribuită matchului de ieri.

Marinescu primise o minge dela Mihăilescu, pe care o trece peste Selegeanu, lui Berariu. Minuscula achiziție vără un spitz cu stângul în balon, care trece ca o cometă prin dreapta lui Conrad, cu brațele întinse, în adorație, spre ea.

Așa s'a terminat prima jumătate. Pauza, a cărei necesitate nu s'a făcut simțită ieri, n'a adus decât nori pe cer. Numai sfârșitul ei a adus din nou pe jucători pe teren.

Și începutul reprizei a adus noroc lui U. D. R., pe care reșițanii l-au ignorat, „dându-i cu piciorul ca unei jucării, pe care apoi o regreți", cum spunea cineva în niște „Momente" tot melancolice, firește.

S'a întâmplat aceasta, 4 minute după reluare.

Neagrău a fost foultat de Bădulescu în careu. Și tot el a vrut să se răzbune, marcând goalul. A reușit însă să rateze unica ocazie, când ar fi putut avea nu ascendent ci egalitate de moral, cu studenții: a tras aproape în brațele lui Mișu Constantinescu.

Universitarii, cum am mai spus, sunt mai puțin dispuși spre poetizare și mai înscriu:

2—0 în minutul 12. Berariu centrează, Marinescu lungește shotul spre poartă și Ștefănescu înscrie cu capul, smulgând 15 din cele 23 de aplauze ale matchului.

3—0 este adus de o retușare a stilului în care trebuie bătut un penalty. „Retușarea" a fost făcută de Gică Popescu și, firește, a fost ilustrată printr'un goal. Penaltyul fusese făcut de Neagrău.

4—0 este o urmare a unei încordări de câteva secunde, a lui Marinescu. S'a întâmplat fenomenul acesta, ciudat în ambianța de ieri, în minutul 30. Eroul a fugit cu mingea pe dreapta și dela colțul careului de „16" a shotat imparabil.

Istorioara aceasta însă a avut un moment de duioșie și pentru UDR.

In minutul 35, când Bădulescu foultează pe Pop Vasile, Providența vrând ca aceasta să se petreacă în careu.

A bătut tot Pop Vasile, corect, și astfel se încheie cu un simulacru de happy end intermezzo-ul footbalistic de ieri.

Ar mai trebui remarcat un lucru, pentru ilustrarea celor afirmate până acum.

In minutul 43, Dura mai marchează un goal, dar arbitrul nu acordă, de oarece i se păruse că roșcatul e în offside (nu era). Ei bine, n'a protestat nimeni: nici public, nici jucători.

PRIVIRE PRIN ALTA PERSPECTIVA

Dacă am judeca matchul acesta după regulele ortodox gazetărești, ar trebui spus că Sportul Studențesc a fost superior deși nu cu atât cât arată scorul, că U. D. R. este mai tehnic atât individual cât și în total, că însă, Sportul Studențesc joacă mai cu suflet, mai dur și că matchul n'a fost la înălțimea așteptărilor, oferind un spectacol mediocru.

Mai bine însă să spunem doar că Mihăilescu, Gică Popescu, Beffa, Pop Vasile, Zsizsik și Cipay și-au dat toată osteneala să scape din apatia, a cărei plasă se întinsese peste întreg stadionul.

Iar la urmă să vă servim o surpriză, pe care deabia ieri am aflat-o și noi:

Conrad, portarul lui U. D. R., nu este *Conrad* ci Condrat. Așa că echipele au jucat sub „baghetа" d-lui Crețu, în următoarele formații:

U. D. R.: *Condrat*, — Fodor, Pop, — Neagrău, Cipay, Selegeanu — Dura, Schweinert, Munteanu (Pop Vasile), Zsizsik și Fărcășanu.

SPORTUL STUDENȚESC: Mișu Constantinescu, — Mitan, Bădulescu — Bărbulescu, Beffa, Constantinescu, — Berariu, Mihăilescu, Marinescu, Ștefănescu, Gică Popescu.

Anghel Ghițulescu

Ștefănescu înscrie cel de al doilea goal.

Nu neglijați !

In rinichi și pe căile urinare se depun adesea substanțe vătămătoare, periclitând organismul. Pentru a le elimina, aparatul urinar trebue curățat radical din când în când cu tablete Helmitol, care oferă în acelaș timp și o băutură plăcută cu gust de limonadă.

HELMITOL TABLETE — BAYER

sunt un produs »Bayer«

Nici de data aceasta F.C. BRAILA n'a marcat nici un goal...

Gloria a câștigat ușor cu 3:0 (0:0)

Arad, 6 (Prin telefon). — Gloria a realizat prima victorie în noul campionat. A învins cu 3:0 (0:0) pe F. C. Brăila, care a arătat același mare păcat de până acum: o ineficacitate extraordinară.

In prima parte a jocului Gloria a jucat mai bine dar nu a putut marca din cauza apărării brăilene, care a jucat atentă și nu s'a lăsat depășită de nicio acțiune adversă.

In aceste 45 de minute Brăila a arătat lucruri frumoase în câmp dar o totală lipsă de agresivitate în careu.

CELE 3 GOALURI

In a doua parte a jocului însă, echipa arădeană a dominat categoric de la un cap la altul și a marcat trei goaluri imparabile.

Târziu totuși. Până în minutul 85 scorul era 1:0 pentrucă retrasă în careu, echipa brăileană se apăra disperat, căutând să egaleze prin acțiuni sporadice și personale.

Scorul a fost deschis în minutul 57. Mladin l-a deschis pe Batrin, care după o cursă vijelioasă s'a oprit în poartă.

Al doilea goal este marcat târziu, când mai erau numai cinci minute de joc și lumea începuse să plece.

L-a înscris Pop printr'o acțiune personală, după ce a trecut de toată apărarea brăileană.

In minutul 88 la un atac al Gloriei unul din fundașii brăileni face hands pe la 20 metri de poartă. Lovitura liberă este executată de Batrin, care marchează imparabil.

Tot el mai înscrie un goal în minutul 90, dar arbitrul nu acordă pentrucă marcase din of side.

ȘICLOVAN, CEL MAI BUN PE TEREN

Cel mai bun om de pe teren a fost incontestabil Siclovan. Au mai jucat bine Ștefan (Brăila) Micola și Pop.

FORMAȚIILE

D. P. Kroner a condus următoarele formații:

GLORIA: Gerold, Bădău, Pintea, Șiclovan, Mladin, Micola, Igna, Fritz, Pop, Henegar, Batrin.

F. C. BRAILA: Ștefu, Stanciu, Emilian, Vulieris, Nistor, Szabo, Dumitriu, Weisz, Zimcea, Butoiani, Hagiopol.

CUPA ROMANIEI

Franco Română a sdrobit D.V.A. 8:1 (4:0)

Brăila, 6 (Prin telefon). — In localitate s'a desfășurat matchul de cupă dintre Fr. Română și DVA din Galați.

Gălățenii au prezentat o echipă formată din juniorii Gloriei CFR., fiind astfel nevoiți să cedeze la scor. Totuși comportarea lor afost din cele mai bune. Juniorii întrebuințați s'au dovedit a fi elemente foarte bune.

Scorul este deschis de Begheti care înscrie primul goal pentru Fr. Română marcând în propria poartă. Până în acest moment (min. 32) jocul fusese egal.

Până la pauză mai înscriu: Pavici deia 20 m., Filoti (min. 35) și Unguroiu (min. 38).

La reluare Pavici (min. 54) urcă scorul la 5—0, reluând peste portar. Bodi (min. 75) și Filoti (min. 78) înscriu din nou pentru Fr. Română.

Goalul de onoare al învinșilor a fost înscris de Buimustruc (min. 85) după executarea unei lovituri de colț.

Insfârșit Bodi pecetluește scorul în min. 87.

Formații:

Fr. Română: Păslaru, Popescu, Tacaci, Apostol, Gavrilescu, Beiciu, Filoti Nicolae, Bodi, Pavici Unguroiu.

DVA: Pătrașcu, Ionescu, Begheti, Caraman, Simionescu, Strack, Surugiu, Boncan, Popovici Buimustruc, Comșa.

Grupări neafiliate

A. S. IANCULUI — C. A. OBOR 8—1 (2—0).

In fața a 300 spectatori, pe terenul „Ianculuí" echipa gazdă și-a surclasat adversarul, administrându-i o poartie de 8 puncte Oborul a opus o dârză rezistență în prima repriză, însă în cea de a doua demoralizându-se a pierdut un match care s'ar fi putut câștiga la luptă mare.

Au marcat pentru Iancului: Darmina 4, Dudus 1, Sică 1, Mitică 1. Pentru Obor, fundașul în propria poartă și Loni.

A. S. Iancului a avut cei mai buni oameni, în Darmina, Dudus și Matei.

A. S. IANCULUI: Matei Ion, Vasile, Teodor Nic., Ionescu D-tru, Duduș, Petre Ion, Justinian, Darmina, Dumitrescu, Lică Gheorghiu, Nicu Cherciu.

S.A.I.-Ateneul Tătărași 4-4 (2-2, 3-3)

Iași, 6. (Prin telefon). — Intre cele două formații ieșene a avut loc astăzi o luptă dârză care n'a putut fi lichidată nici după prelungirile regulamentare.

Electrica-Cimentul 3-1 (1-0)

Turda, 6. (Prin telefon). — Matchul desfășurat azi în localitate între Electrica și Cimentul a revenit timișorenilor, cari au prestat un joc mai hotărît în fața porții.

C. F. R. (Timișoara) a dispus de S. S. M. R. 5-0 (5-0)

Timișoara, 6. (Prin telefon). — O veritabilă surpriză a constituit rezultatul matchului dintre formația districtuală CFR și divizionara B, SSMR

Feroviarii au făcut un joc excepțional în prima repriză când au înscris toate goalurile partidei.

Astfel au marcat Stephan (min. 5, 18 și 41), Nicușan (min 11) și Ritter (min. 30).

In repriza doua divizionarii pornesc o ofensivă furioasă, dar districtualii rezistă eroic, astfel că matchul se termină cu 5—0.

Formațiile:

CFR: Zurbaga, Pascu, Giguliță, Marian, Puretepeanu, Ilici, Ritter, Nicușan, Ștefan II, Iucze. Lungu.

SSMR: Schwager, Ottoki, Wipsnek, Brand, Silvaga, Riowitz, Lowetzk, Lakatos II, Balos, Letalik, Lemen.

Olympia s'a calificat greu în dauna STB-ului 1:0 (0:0)

Pornind mare favorită Olympia a trebuit să se mulțumească cu prea modestul scor de 1-0, obținut în fața districtualei S.T.B.

Ce-i drept divizionarii B, au aliniat o echipă din care au lipsit: Fabian, Șt. Ionescu, Aștileanu și Catană.

Olympia a făcut un match sub așteptări, ratând totuși câteva ocazii clare în repriza secundă.

Goalul victoriei a fost înscris la învălmășeală în min. 75, ca urmare ar unei lovituri de colț bine executată de Stoian.

La S.T.B. remarcăm jocul brutal al lui Șeica și., praful de pe teren.

C. F. R. (T.-SEVERIN) DUNĂREA 10-0 (3-0)

Craiova, 6 (Prin telefon). — Formația districtuală Dunărea a primit azi vizita CFR-ului din T Severin, în fața căruia a cedat cu categoricul scor de 10—0.

Punctele au fost înscrise de: Ludwig (5), Cosma (3), Hațegan și Juvanca.

RAPID (TIMIȘOARA)-IND. SÂRMEI 3-1

Câmpia Turzii, 6 (Prin telefon). Infrângerea Ind. Sârmei a produs o oarecare surpriză însă o putem privi ca normală având în vedere valoarea formației timișorene.

Carmen a terminat la egalitate cu Voina (Brașov) 2-2

Brașov, 6 (Prin telefon). — Vizita puternicei formații districtuale bucureștene Carmen a fost așteptată cu mult interes de publicul sportiv brașovean.

Bucureștenii au întâlnit echipa Voinei cu care a terminat la egalitate după prelungiri.

Matchul se va rejuca, așa dar, la București unde Carmen nu poate pierde.

Socec Lafayette a eliminat Prahova din Cupa României 3-2 (2-1)

Ploești, 6 (Prin telefon). — Formația districtuală bucureșteană Socec Lafayette, deplasându-se la Ploești a repurtat o excelentă victorie asupra formației divizionare B. Prahova.

Bucureștenii au lăsat o impresie excelentă, iar victoria vine să confirme reputația bine stabilită prin victoriile precedente.

Deși matchul s'a jucat dimineața pe Stadionul Municipal, au asistat cca. 1000 spectatori, cari au aplaudat pe învingători. Aceștia au prestat un joc de bună calitate, învingând astfel pe merit.

Prahova a jucat repriza doua în 10 oameni, extremul dreapta fiind eliminat pentru joc dur.

Punctele au fost înscrise de: Teodorescu, Ghidriceanu și Grecu pentru învingători și Gologan și Antonescu pentru Prahova.

Formațiile:

Socec Lafayette: Egri, Teodorescu, Sitaru, Antonescu, Ghidriceanu, Ross, Ovanez, Mihăilescu, Grecu, Berbu, Sandi Petrescu.

Prahova: Ioanid, Dragon, Burlacu, Petrescu, Păunescu, Dragomir, Ionescu, Bărbulescu, Antonescu, Gologan, Antonescu.

Chinezul a eliminat ușor CAMT 7-2 (4-1)

Timișoara, 6 (Prin telefon). — In cadrul celui de al doilea tur al Cupei României, cele două formații din localitate s'au întâlnit într'o partidă care promitea.

Matchul a desilusionat și mai cu seamă CAMT care a jucat foarte slab, permițând adversarului să-și însușească victoria la scor, fără a se întrebuința.

Invinșii au avut o sclipire la început, când au și reușit să înscrie prin Korony, în minutul 16.

CAMT nu poate ține însă rezultatul astfel că peste două minute, Wilhelm egalează și tot el ridică scorul în min. 36, Peciowski înscrie din nou în min. 43, iar Szabo stabilește scorul reprizei în minutul 44.

La reluare Korony reduce scorul în min. 58, apoi marchează consecutiv pentru Chinezul Covaci (min. 61 și 77) și Bahgusz (min. 67).

CAMET-ul a făcut o partidă de joc și n'am putut remarca pe nimeni.

D. Tepeneac a condus următoarele formații:

Chinezul: Leitersdorf, Fregart Molnar, Father, Peciowski, Losencz, Szabo, Silvarek, Covaci, Bajusz, Wilhelm.

CAMT: Mihalfi, Fromon, Steinbach, Fargo, Sipet, Everisam, Voah, Ianossy, Korony, Turan, Müller.

Crișana C. F. R. (Arad) a eliminat greu C.F.R. Simeria 2-1 (1:0)

Simeria, 6. (Prin telefon). — Cele două formații feroviare ce s'au înfruntat astăzi în orașul nostru au dat o luptă aprigă pentru a se califica în turul următor.

Mai hotărîți, oaspeții și-au însușit o prețioasă victorie.

Matchul a fost cât se poate de interesant și a fost urmărit de 500 spectatori.

Crișana CFR a dominat cea mai mare parte din timp, concretizând dominarea prin punctele marcate de:

Comolșan în minutul 14 și Bugariu în min. 78.

Pentru învinși a înscris Brătan (min. 59).

S'au remarcat: Tolan, Bugariu dela Crișana și Jurcu și Brătoiu dela CFR.

D. Petric a condus bine următoarele formații:

Crișana CFR: Sabău, Cornel, Seghedi, Novac, Raicu Sfincat, Tolan, Bugariu, Iancu, Comlosan, Păcurar, Grigorescu.

CFR Simeria: Fisirin, Iurca, Gabor, Földe, Tatun, Ștefan, Găman, Pasca, Tiernay, Firdoi, Brătoiu.

A. S. Constanța a dispus la scor de A.C.F.R. cu 4:0 (3:0)

CONSTANȚA, 6 (Prin telefon). — Orașul nostru a găzduit azi matchul de Cupă dintre localnica A. S. Constanța și A. C. F. R. din Brașov.

In fața a 3.000 spectatori constănțenii au repurtat o categorică victorie asupra feroviarilor brașoveni.

Matchul a fost mai tot timpul la discreția gazdelor, A. C. F. R.-iștii nefiind primejdioși decât rareori.

Scorul a evoluat astfel:

In minutul 10, Carmil înscrie primul goal dela 15 m. Trei minute mai târziu Andreiaș înscrie un punct frumos cu capul.

Acelaș Andreiaș are o acțiune personală, stabilind scorul reprizei în min. 30.

La reluare Oltenică înscrie al 4-lea și ultimul goal al partidei. In min. 50 Eugen (A. C. F. R.) părăsește terenul fiind rănit.

Cel mai bun din „22" Andreiaș, urmat în ordine de Amărică și Ferencz dela A. S. C. și Geană dela A. C. F. R.

D-lui Vartolomeu i s'au aliniat următoarele formații:

A. S. CONSTANȚA: Alfons, Marinescu, Hamangiu, Filip, Ferencz, Ionescu, Gugen, Oltenică, Andreiaș, Amărică, Ion Ion.

A. C. F. R.: Geană, Costea, Dagmar, Kromaçek, Eugen, Chicomban, Stoian, Rădulescu, Spirea, Remus, Matler.

Divizia Națională B

Etapa dela 13 Octombrie

Programul etapei a patra a diviziei naționale B. este următorul:

SERIA I-a

ARAD: Crișana-Rapid.
T. SEVERIN: C. F. R.—S. S. M. R.
TIMIȘOARA: C.A.M.T.—Vulturii.
Chinezul—Electrica.

SERIA II-a

BRAȘOV: A.C.F.R.—Cimentul.
MEDIAȘ: Vitrometan—C.F.R.
LUPENI: Minerul-Metalosport.
PETROȘANI: Jiul—Ind. Sârmei.

SERIA III-a

BUCUREȘTI: Turda—Fr. Română.
PLOEȘTI: Prahova—Olimpia.
CONSTANȚA: A. S. C.—Tătărași.

Campionatul districtului Arad

In cadrul districtului Arad s'a jucat următoarele matchuri:

S.G.A.—Unirea 4—0 (1—0).

A.M.E.F.A. — Amra 2—1 (2—0).

Olimpia — Transilvania 3—1 (1—1).

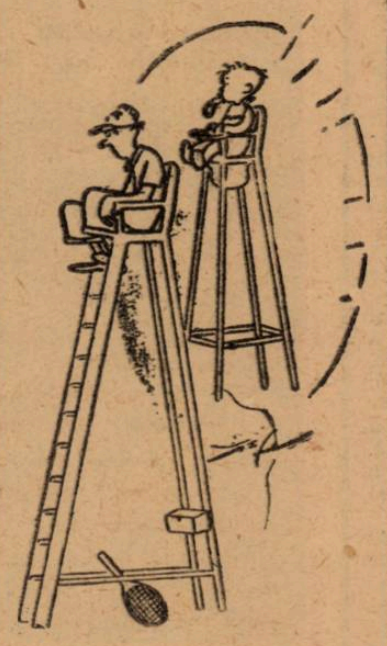

Amintiri din copilărie

DUPĂ 360 MINUTE DE JOC! Leonida a învins Mon. Oficial 4-3 (3-3, 2-2, 0-1)

In cadrul trecutei etape a Cupei României, s'a desfășurat a treia ediție a întâlnirii dintre Mon. Oficial și Leonida.

Pentru desemnarea unui învingător, a fost nevoie de 360 de minute de joc. A fost într'adevăr un match cu cântec. Prima ediție s'a terminat la egalitate, Monitorul și-a însușit a doua, iar Leonida a ales urma (vorba proverbului) și a învins.

Leonida și-a însușit o victorie meritată fiindcă a fost muncită, însă a fost cât se poate de norocoasă.

Monitorul a pierdut în primul rând din cauza portarului — cel mai slab de pe teren — și în al doilea rând, fiindcă înaintarea a fost extrem de nehotărîtă în fața porții.

Astfel Tudor Oct. — cel mai bun din 22 — n'a tras nici când a avut ocazii de marcat dela 6 sau 7 metri. Nu mai vorbim de ceilalți cari mai mult s'au certat pe teren.

De două ori a avut Monitorul conducerea și de două ori a fost depășit, iar când egalarea (la 4-3) a fost ca și făcută, Buri (Mon. Of.) a scos mingea cu capul din poarta adversă. Insfârșit echipa n'a fost tocmai fericit alcătuită.

Leonida a învins fiindcă a jucat decis și nu s'a demoralizat niciodată.

Punctele au fost marcate de: Cotruț (min. 65 și 110), Poenaru (min. 48) și Pârvulescu (min. 111) pentru Leonida și Baneș II (min. 9 și 88 din 11 m.) și Andreescu (min. 100) pentru învinși.

S'au remarcat în ordine: Turicf, Buri și Teodorescu (M. Of.) și Bălănescu, Belțig și Poenaru (L.)

FORMAȚIILE:

Leonida: Cristoloveanu, Zamfirescu, Belțig, Poenaru, Bălănescu, Constantinescu, Florescu, Tănase, Cotruț, Pârvulescu, Ionescu.

Mon. Oficial: Filip, Buri, Penn, Decu, Topescu, Teodorescu, Titi Niculescu, Baneș A., Andreescu, Oct. Tudor, Iorgulescu.

Leaderul se respectă...

Ripensia - F.C. Craiova 5-1 (3-1)

Craiovenii au deschis scorul prin Toth și Ripensia a marcat prin Marcu (2) Lazăr, Pintzer și Kotormani

TIMIȘOARA, 6 (Prin telefon). — F. C. Craiova a deschis scorul și a pierdut la scor. Craiovenii nu au prezintat niciun pericol pentru Ripensia, care a câștigat ușor.

Echipa craioveană a jucat destul de bine dar lipsa de omogenitate a influențat mult puterea ei de luptă.

Pentrucă deși au jucat iar cu câțiva jucători noi, craiovenii au mai făcut greșală de a juca și cu o linie de atac în care Thierjung a apărut ca extrem stânga.

APARENȚELE INȘALA

La match au asistat 1500 spectatori, cari au plecat mulțumiți. A fost un match frumos și Ripensia a jucat bine.

Primul goal l-a marcat F. C. Craiova.

In minutul 8, la un atac al craiovenilor Simatoc oprește mingia cu mâna în careul de pedeapsă. Arbitrul acordă penalty și Toth marchează imparabil.

Avantajul acesta nu a durat însă decât patru minute. Pentrucă în minutul 12 a egalat Marcu, reluând direct o centrare a lui Pintzer, înlocuitorul lui Bindea.

RIPENSIA SE IMPUNE

Egalarea a năruit pe adver-

MARCU

sari. Ripensia și-a regăsit calmul și atacă insistent.

In minutul 25 Pintzer înscrie un goal frumos, trăgând plasat de aproape.

Câteva minute jocul devine echilibrat. Apoi a dominat nou Ripensia.

In minutul 34 la un atac pe stânga, Stroja, acordă corner. Bate Vodă și Kotormani reia cu capul marcând.

Până la pauză nu se mai întâmplă nimic interesant. Ripensia face joc de câmp iar Craiova nu arată nimic deosebit.

RIPENSIA ATACA MEREU...

In a doua parte a matchului, a rămas pe teren o singură echipă: Ripensia.

In minutul 8 Lazăr mărește scorul la 4-1 iar în minutul 38 Marcu pecetluește rezultatul final.

Este de remarcat că în această repriză Ripensia a atacat de la început până la sfârșit. Timișorenii au jucat extrem de frumos.

Cei mai buni oameni au fost Pinter (cel mai bun om de pe teren), Pavlovici, Felecan, Marcu și Vodă.

In echipa Craiovei s'au remarcat Iordăchescu, Nagy și Toth.

FORMAȚIILE

D. P. Kroner a condus bine următoarele formații:

RIPENSIA: Pavlovici, Oprean, Felecan I; Simatoc, Kotormani, Covaci, Pintzer, Andreescu, Marcu, Lazăr, Vodă.

CRAIOVA: Doica; Stroja, Iordăchescu; Nistor, Nagy, George; Bozocky, Szabo, Toth, C-tinescu, Thierjung.

In cutii a 3 tablete și a 20 tablete

„MICA" e o echipă... MARE

... a învins ieri F. C. PLOEȘTI cu 3:1 (3:0)

și a lăsat o impresie excelentă

PLOEȘTI, 6 (prin telefon). — *Matchul de azi a fost așteptat cu cel mai mare interes. 4500 de spectatori au ținut să vadă pe Mica și trebue să se recunoască de toată lumea că echipa din Brad a meritat atenția, care i s'a acordat.*

Mica a jucat în vedetă și a demonstrat un football complet. S'a apărat cu extraordinară voință și a atacat vehement dar a isbutit să facă și un joc de câmp spectaculos deși s'a jucat pe un teren desfundat.

Este una din cele mai bune echipe, care au jucat până acum în Ploești.

F. C. PLOEȘTI DOMINA...

Echipele au început clasic. F. C. Ploești a atacat cu toată puterea dela început, iar Mica și-a concentrat toate forțele în apărare. Și a isbutit. Ploeștenii nu au marcat niciun goal.

Covaci II a ratat câteva ocazii bune dar era jenat de unul din cei doi fundași de fiecare dată.

Incet, incet, jocul se echilibrează. Mica trece la atac și deschide scorul în minutul 29 prin Pop.

Pentruca în minutul 30 Cociuban II să marcheze și el exploatând inteligent un moment firesc de desorientare a adversarului.

Ultimul goal al Micii este marcat tot de Cociuban II cu trei minute înainte de pauză.

BOMBARDAMENT LA POARTA LUI POP

La reluare Mica atacă, încercând să mărească diferența.

Presează câteva minute dar ce dează pasul.

F. C. Ploești contra atacă și domină categoric. La poarta Micii este un adevărat bombardament. Pop apără însă tot, lăsând o impresie extraordinară.

Jocul se echilibrează din nou și Mica isbutește să smulgă aplauzele spectatorilor printr'un joc neașteptat de frumos.

La sfârșitul matchului, în minutul 88, Bocșa marchează goalul de onoare exploatând o neatenție a fundașilor.

Repriza a fost întunecată de un incident nesportiv. Pascaru a lovit cu piciorul pe Marian, care căzuse.

CEI MAI BUNI...

Este foarte greu de remarcat vreun jucător dela Mica. Toată echipa a jucat foarte bine.

S'a prezentat ca un bloc fără fisură și a dominat mai mult ca ansamblu decât ca individualități

Pot fi remarcați însă în mod cu totul special Fusoi, Cociuban II Marian și Pop.

Dela Ploești: Dunăreanu, Covaci II și Ștefănescu.

FORMAȚIILE

D. Tică Iliescu a condus excelent următoarele formații:

MICA: Pop, Iancu, Lungu; Teodorescu, Fusoi, Pascu; Cherășlădean, Marian, Cociuban II, Ivănescu, Pop G.

F. C. PLOEȘTI: Schramek, Hetzer, Dunăreanu; Pascaru, Mincea, Sperlea; Covaci II, Bocșa, Dobra, Ștefănescu, Săvulescu.

O mare surpriză: Danemarca Suedia 1-1 la Stockholm!

Stockholm. — **Astăzi a avut loc aci, pe marele stadion al orașului matchul internațional de football între echipele reprezentative ale Danemarcei și Suediei.**

La desfășurarea acestei întreceri sportive dintre cele două țări nordice, au asistat 35.000 spectatori, cari au aplaudat unul dintre cele mai interesante jocuri cu balonul rotund.

Rezultatul 1—1 (0—0) arată factura jocului strâns, echipele fiind de forțe egale.

Condusă foarte bine de Sony Niculescu, linia de atac a fost agresivă și Unirea Tricolor a învins Gloria C.F.R. cu 2:1 (0:0)

Au marcat Cricitoiu, Sony Niculescu și Cucula

Galați, 6. (Prin telefon). — In fața a 2500 de spectatori și după un match extraordinar de disputat, Unirea Tricolor a învins Gloria cu 2:1.

Oborenii au fost superiori și au câștigat meritat un match, pe care Gloria putea totuși să nu-l piardă dacă portarul Cristea nu apăra extrem de bine în ultima parte a jocului, când gălățenii au dominat atacând insistent.

SONY NICULESCU

In centrul liniei de atac a echipei bucureștene a jucat Sony Niculescu, care trebue considerat ca unul din factorii cei mai importanți ai victoriei.

El a jucat subtil și inteligent și cele două goaluri sunt aproape exclusiv opera lui.

In prima repriză cele două echipe au jucat egal; au atacat la fel de puternic și s'au apărat la fel de bine.

Scorul nu a putut fi deschis pentru că cele două apărări imediate au jucat fără greșală.

UNIREA TRICOLOR CONDUCE CU 2:0

Imediat după pauză Unirea Tricolor atacă și domină câteva minute

Urmarea este un goal în minutul 49.

Sony Niculescu l-a deschis lung pe Cricitoiu, care demarează și deși e jucat de Jarcă, marchează pe jos dela cinci metri de poartă.

Unirea Tricolor continuă să domine și înscrie al doilea goal în minutul 56.

Sony Niculescu l-a deschis magistral pe Flo-

PETRESCU

rea, care se apropie vijelios de poarta lui Justin și intrat în careul de pedeapsă centrează pe jos.

Sony Niculescu venit bolid din urmă a reluat direct marcând fulgerător.

GLORIA DOMINA DAR CRISTEA...

Gălățenii contra atacă și izbutesc să marcheze în minutul 65.

Cucula vrea să tragă la poartă dar Iliescu intervine și face hands puțin în afară de careu.

Lovitura este executată tot de Cucula, care marchează imparabil.

In ultimele 25 de minute Gloria a dominat dar Cristea și Petrescu au jucat atât de bine încât au spulberat toate atacurile.

CEI MAI BUNI

Cel mai bun om al machului a fost Manole Rădulescu. Imediat după el vine Cristea

Au mai jucat frumos Petrescu, Anghelache, Cricitoiu, Jarcă, Bărbulescu și Căpușan

FORMAȚIILE

D. Petru Vasile a condus următoarele formații:

UNIRE TRICOLOR: Cristea, Petrescu, Iliescu; Cristescu, Anghelache, Brădescu; Florea, Dumitrescu, Sony Niculescu, Paraschiva, Cricitoiu

GLORIA: Justin, Picoș, Jarcă; Onea, Szutor, Manole Rădulescu; Bărbulescu, Cuculea, Codreanu, Millea, Căpușan.

— Arbore —

H I P I S M

Dela plecare la sosire

CAI IN FORMA: Puşa, Săgeata, Luminiţa, Vrăjitor, Atlantida, Allah, Jarvis, Brebenea, Dvalin, Ikar, Cobza, Dudu Gordon, Joppa Hanover, Haron, Petruş, Amilkar, Hotin, Lector, Lucky Boy, Cartuş, Eol, Cartuşel, Beţiv, Durdulia, Nataşa, Anny Worthy şi Gladiator II

DE URMARIT: Bistricioara, Fusta II, Ostaş, Livada, Veturia, Ethelwine, Roland D şi Uţa

● *PUŞA a înscris o bună performanţă. Se găseşte într'un frumos progres.*

● *SAGEATA s'a apărat onorabil, ameliorându-şi chiar recordul carierei. A avut neşansa să întâlnească o adversară prea bine.*

● *BISTRICIOARA ne-a plăcut cum s'a comportat. Se află în revenire de condiţie şi merită să fie urmărită.*

● *ŞOIMU a decepţionat din nou. Este departe de o condiţie acceptabilă.*

● *PARSIFAL a înscris cea mai bună performanţă de până acum. Este un element foarte promiţător.*

● *TUNDRA a făcut o cursă foarte curajoasă. Este o mânză dotată cu multiple calităţi.*

● *RĂULEŢ s'a comportat bine.*

● *BEATRICE nu putea face mai mult. Era surclasată într'o asemenea companie.*

● *COJEANCA nu va arăta probabil o valoare mai bună decât la anul.*

● *LUMINIŢA se găseşte mult transformată în bine. A confirmat astfel ultima-ei performanţă depe 1700 de metri.*

● *VRAJITOR s'a apărat onorabil. Recordul înscris este o dovadă în acest sens.*

● *ATLANDIDA a trădat o revenire în condiţie. Probabil că-şi va găsi în curând alergarea.*

● *FUSTA II a concurat foarte bine. Cu forma de acum este de urmărit. Bineînţeles în condiţii mai uşoare celor de eri.*

● *DRAGA MEA s'a apărat satisfăcător. Suporta un handicap dificil.*

● *HARRY BOY este un specialist al terenului moale. Eri a concurat acceptabil. Probabil însă că va arăta performante mai bune peste câtva timp.*

● *GROZAVA a alergat binişor. Condiţia actuală a pensionarei lui Crainic se cuvine a fi reţinută.*

● *ALLAH avea o situaţie uşoară. A dovedit că se găseşte în plină formă.*

● *JARVIS avea o grea sarcină să dea 80 de metri lui Allah. Totuşi s'a apărat foarte frumos.*

● *BREBENEA nu putea face mai mult. Recordul înscris o arată a fi posesoarea unei bune condiţii.*

● *OSTAŞ şi-a făcut o reintrare oarecare. In alte situaţii merită să fie urmărit.*

● *LIVADA n'avea ce căpta într'o cursă de talia celei de eri. Totuşi pensionara a alergat bine. S'ar putea să câştige din nou.*

● *DVALIN a fost o revelaţie; numai că ameliorarea pensionarei lui A. Bota s'a produs manţe nu lăsau deloc să se încam brusc. Ultimele ei performanţe trevadă această ascensiune.*

● *IKAR a înscris o bună performanţă. 1.36.8 pe care l-a reuşit, arată că a fost întins la maximum, dar că fiul lui Texas din nou a avut ghinion.*

● *COBZA a fost o veritabilă revelaţie. Va fi o performeră de reală valoare, căreia îi va fi rezervată o bună carieră, dacă bineînţeles, va marca acelaş progres ca în ultimul timp.*

● *DUDU GORDON a alergat foarte bine. Avea însă o grea misiune.*

● *VETURIA ne-a plăcut cum s'a comportat. Este de urmărit.*

● *LEAC îşi revine în condiţie.*

● *MISS TEXAS a alergat satisfăcător, dacă îi luăm în consideraţie recordul înregistrat şi avem în vedere coeficientul pentru distanţă.*

● *JOPPA HANOVER a repurtat o victorie, cum numai fiica lui Peter the Brewer ştie s'o obţină.*

Eleva lui Cercasov deţine o condiţie admirabilă şi a dovedit de departe că este campioana turfului.

● *HARON a alergat admirabil. Fiul lui H. P. a rămas acelaş element de valoare din trecut.*

● *PETRUŞ a înscris şi el o foarte bună performanţă.*

● *AMILKAR continuă să se arate un alergător valoros. La vârsta lui nu i se poate pretinde mai mult.*

● *BELŞUG a fugit în mic regres de formă.*

● *HOTIN deşi suporta un sever handicap, a confirmat totuşi faptul că deţine o condiţie maximă, în baza căreia dealtfel a şi câştigat.*

● *LECTOR a efectuat o performanţă demnă de reţinut. Pensionarul lui Dobrescu se găseşte în progres.*

● *LUCKY BOY a alergat şi el bine. Fără galopurile depe linia dreaptă, ar fi fost mult mai periculos.*

● *CARTUŞ a probat că este în condiţie şi că trebue să-şi găsească în curând o victorie.*

● *ETHELWINE progresează dela o cursă la alta. Şi ea îşi va găsi în curând o cursă.*

● *VOINICU avea o şansă oarecare, în baza căreia se cuvenea să joace alt rol în cursă.*

● *GAROFIŢA a concurat satisfăcător.*

● *AS WORTHY a reintrat modest. Are „plăcerea" de a nu se întrebuinţa la plecare.*

● *EOL a confirmat în întregime şansa ce avea. Dobrescu l-a prezentat în condiţie maximă.*

Eri, la Băneasa

L'Aouzele şi Susi au obţinut victorii impresionante

Dublul succes al grajdului Moisescu. Eşecul favoriţilor. Merituoasa reintrare a lui Brancas

Fără să conţină o probă clasică ci numai una semi-clasică — premiul Bucovinei — reuniunea de eri a suscitat suficient interes pentru a atrage o asistenţă importantă. A avut însă alte calităţi programul reuniunii de care ne ocupăm. In primul rând a prezentat loturi numeroase, trei handicapuri deschise şi a conţinut numele câtorva din vedetele turfului nostru.

In egală măsură însă asistenţa mare de care pomenim mai sus se datorează şi prizei de care se bucură azi alergările de cai în rândul maselor. Se poate afirma fără risc că hipismul are un însemnat contingent de adepţi.

Programul, după cum spuneam mai sus, a fost reuşit şi a evidenţiat două câştigătoare valoroase— L'Aouzele şi Susi — o reintrare promiţătoare — este vorba de reintrarea lui Brancas — şi alte patru rezultate asupra cărora este necesar să insistăm.

Inainte de a face aceasta însă, o mică paranteză.

Referitor la caracteristica ansamblului rezultatelor, este de adăogat că a fost o zi de surprize.

L'Aouzele s'a plimbat în premiul Cireşoaia

O probă care a suscitat un deosebit interes a fost desigur premiul Cireşoaia, deoarece a fugit tot ce avem actualmente mai bune pentru cursele de viteză, adică L'Aouzele, Tour de Vis, Favorita II şi Betty.

L'Aouzele nu numai că a confirmat prevederile aproape generale ei le-a depăşit, câştigând cu o facilitate evidentă. Vitezei ei n'a reuşit să-i reziste nici Favorita II şi nici Betty.

Când Vincent a lăsat-o să galopeze a făcut vid, detaşându-se cu o autoritate de veritabilă campioană.

Rezultatul este important. In primul rând o arată pe L'Aouzele o campioană indiscutabilă pe distanţele scurte.

Viteza fiicei lui Tourbillon este puţin comună. Nu-i vorbă, acest lucru era uşor de întrezărit încă din primăvară, când n'a existat în premiul Jockey-Club unde a suferit singura ei înfrângere din carieră. Atunci şi-a dominat adversarii până la jumătatea liniei drepte unde a cedat de o manieră care denota că nu posedă fond.

Despre Tour de Vis ar fi de adăogat că a fugit pe distanţe lungi, şi a pierdut o parte din iuţeală. Roibul la început a fost în dificultate şi a galopat numai la urmă când era însă prea târziu.

Favorita II şi Betty n'au reuşit să contrabalanseze, cu greutăţile ce primeau, diferenţa de casă.

Impresionanta victorie a iepei Susi

Premiul Bucovinei a adus un rezultat revelaţie. Susi şi-a pierdut pe drum adversarii, dispunând cu cinci lungimi de Marotin şi Eole. Chiar dacă convenim că Marotin n'a arătat valoarea reală, totuşi victoria ei privită prin stil, este foarte elogioasă.

Sigur este că fiica lui Leu a reuşit un progres de câteva bune kilograme, promovând în rândurile celor mai buni cai de doi ani.

In legătură cu succesele hergheliei Cislău, este de remarcat că ele se datorează în largă măsură, poate chiar exclusiv, d-lui general Dobrescu, directorul remontei. D-sa a avizat la o serie de fericite măsuri ale căror rezultate nu vor întârzia să se evidenţieze.

FLORESCU
A câştigat două alergări

In primul rând a dispus cumpărarea unor iepe de valoare care vor da desigur rezultate remarcabile la crescătorie. Tot d-sa a ales anul trecut pe Susi la licitaţia de yearlingi, achiziţionând-o pe un preţ foarte convenabil.

DUBLUL SUCCES AL GRAJDULUI MOISESCU

Dintre formaţiuni, mai norocoasă — era şi timpul după lunga perioadă de neşansă — a fost aceia a d-lui maior Moisescu care a câştigat două probe cu Galina şi Crainic. Victoria primei a însemnat o veritabilă surpriză. A biruit pe Frusinica la numai 2½ kilograme. Ameliorarea survenită între timp i-a îngăduit să realizeze această performanţă.

Crainic, după ce regulat a fost la sosire, şi-a găsit în fine cursa, meritată din plin pentru conştiinciozitatea lui. Armăsarul din Ghiaur a recoltat premiul Herăstrău, întrecând pe Garoafa II şi Paiaţa. Papadopulos l-a susţinut frumos.

REINTRAREA LUI BRANCAS

Un rezultat important este desigur şi acel obţinut de Brancas care a bătut în premiul Filaret pe Iortoman. Drept este că fiul lui Bishop's Rock concura în condiţiuni favorabile, primind greutăţi dela adversari. Trebue însă reţinut un lucru. Reintra[illegible] cu o stare sumară de pregătire. Acest considerent pune un deosebit accent pe victoria lui şi denotă că este refăcut. Deaceia sunt de scomptat victorii mai concludente din partea lui şi n'ar fi chiar exclus să devină valorosul alergător din trecut.

Oricum ar fi, reintrarea lui a fost promiţătoare.

J. GILL
Călăreţul iepei Susi

SURPRIZA LUI BRAVO MA!

Victoria lui Bravo mă din premiul Belciugatele, necesită un capitol aparte şi recunoaştem supărător. Nimic de zis dacă ar fi câştigat acest cal figurând în precedentele alergări. O victorie normală. Sau dacă ar fi fost o surpriză, o veritabilă surpriză, o surpriză pentru toată lumea şi ar fi raportat 200 pentru 10, aşa cum a raportat Galina.

Bravo mă însă după ce fusese inexistent în precedentele eşiri, după cum uşor se poate constata din ultimele lui performanţe, a fost instalat favorit la mutual — de marele public care nu are de unde şti „tainele" turfului, indiscutabil că nu — şi a plătit numai 57 pentru 10.

In asemenea condiţiuni, este firesc ca victoria de eri a lui Bravo mă să stârnească bănueli cari sunt foarte legitimate. Dacă consultăm precedentele lui eşiri publice, avem în vedere cota şi stilul în care a câştigat. Spre edificare, iată şi ultimele performanţe ale armăsarului d-lui Teodorescu.

JOI 26 SEPTEMBRIE
Pr. Ocniţa 2400 (V.).
Nae 61 (Gill J.) 1
Medardus 64 (Enescu G.) 2
Rubin 49½ (Florescu) 3
Gorică 53½ (Cucu A.) 4
Hangiu 55½ (Ilinca) 0
Bravo mă! 53½ (Oprescu) 0
2 l., 1½ l., 1 l.

DUMINECA 22 SEPTEMBRIE
Pr. Paradox (Hcp.) 2200 (V.).
Halmei 54½ (Papadopulos) 1
Agitatote 45 (Grecu) 2
Barius 53 (Florescu) 3
Rush 53½ (Mullot) 4
Bravo mă 44½ (Oprescu) 0
Şoimar 50 (Tasim) 0
Bilitis 50 (Iozsa) 0
Buburel 59 (Cucu A.) 0
Colombo 59 (Cristea) 0
Almaş 55 (Ilinca) 0

B. GABENS
Antrenorul lui Crainic şi al iepei Galina

Răzvrătit 55½ (Gill J.) 0
Niculae 45½ (Huţul. I) 0
sc.-cap, 2 l., 1½ l.

JOI 12 SEPTEMBRIE
Pr. Codlea (Hcp.) 2000 (N.)
Roy 58½ (Cristea) 1
Aida 49 (Iosza) 2
Gorică 49½ (Oprescu) 3
Niculae 53½ (Huţul. V.) 4
Frunză 61 (Gill J.) 0
Bravo mă! 52½ (Mullot) 0
Găman 54½ (Ilinca) 0
3 l., 2 l., 2 l.

DUMINECA 8 SEPTEMBRIE
Pr. Lotăriţa (Hcp.) 2200 (P. V.).
Bock 55½ (Cristea R.) 1
Hangiu 51½ (Crişan) 2
Doiniţa 51½ (Florescu) 3
Etelköz 55 (Gill E.) 4
Nae 54 (Vincent) 0
Dornic 58½ (Ilinca) 0
Szantas 54 (Cucu A.) 0
Bravo mă! 54½ (Mullot) 0
Băieţel 46½ (Oprescu) 0
4 l., 3 l., 1 l.

Concludent, nu?
N'a contat pensionarul lui Ion Gheorghe în toate alergările susţinute în acest meeting, pentru a câştiga eri aşa cum a câştigat. Inutil să mai insistăm.

DESFAŞURAREA ALERGARILOR

In PREMIUL HAGIEŞTI a condus Zamfira urmată de Talalka. La intrarea în linia dreaptă ambele sunt depăşite de Ţuguilă. Acesta n'a putut însă face faţă atacului dat de Cin'te ţine care l-a biruit net la grilă. A treia s'a plasat Principesa.

PREMIUL HERASTRAU a revenit lui Crainic după o cursă din cap în cap. Garoafa II şi Paiaţa l-au atacat, fără succes însă.

PREMIUL FILARET a revenit lui Brancas. El a luat cursa pe compt propriu din plecare urmat de Mazepa. La distanţă Iortoman se apropie de leader şi la grilă ajunge la înălţimea lui. La cravaşă însă, Brancas reia avantajul.

PREMIUL BUCOVINEI a fost o cursă clară. Pentru conducere s'au războit Eol şi Marotin. Pe ultimele sute de metri a apărut Susi care a trecut cu mare autoritate de cei doi armăsari. Eol a dispus pentru locul al doilea cu un gât de Susi.

La fel de clar a fost PREMIUL CIREŞOAIA. Betty, Favorita II şi L'Aouzele au mers în grup până la 400 de metri de sosire unde L'Aouzele s'a detaşat cu manifestă autoritate.

PREMIUL NELLY s'a petrecut între Galina şi Frusinica. Pepite d'Or a servit de leaderă pe primele sute de metri. Apoi a trecut în frunte Frusinica. Aceasta a fost atacată la grilă de Galina care după luptă a luat avantajul. Brandywine le-a urmat.

Bravo mă a galopat în primele rânduri în PREMIUL BELCIUGATELE şi s'a detaşat în linia dreaptă, lăsând în urmă pe Hangiu şi Buburel.

G. Papagheorghe

REZULTATELE TECHNICE

260. Premiul HAGIEŞTI — 1600 metri (P.V.)
Pr. I 25.000; II 6.200; III 3.100; IV 1.600 lei

1	246	CIN'TE ŢINE	46	Florescu	49	60	
2	240	Ţuguilă	42	I. Huţuleag	186	175	Câştigat:
3	239	Principessa	45½	Oprescu	47	48	1½-3-cap
4	232	Zamfira	48	Gordian	192	300	lungimi
	254	Talalka	46½	Nicodim	373	400	
	254	Maffia	35	Simon	109	175	
	246	Micşunea	42½	Popa	548	400	
	255	Très Pratique	51	Cucu	17	15	Durata 1'40

Cota: Trib.: 49; 18, 29, 16; Peluză: 60; 15, 14, 14:10 lei

261. Premiul HERASTRAU — 1600 metri (P.N.)
Pr. I 30.000; II 7.500; III 3.700; IV 1.800

1	238	CRAINIC	56	Papadopulos	42	32	
2	235	Garoafa II	55	Cucu	253	205	
3	247	Paiaţa	48	Oprescu	125	90	
4	240	Li mare	53½	Tasim	134	275	
	252	Lily	58½	Vincent	479	400	Câştigat:
	205	Orette	52	V. Huţuleag	65	35	2-2½-2
	246	Bila	47½	Gordian	908	2000	lungimi
	252	Hazliu	62	Mullot	127	155	
	247	Farmec	61	Enescu G.	45	62	
	231	Doiniţa	60½	Ilinca	63	90	Durata 1'43
	247	Luţica	45	Nicodim	377	400	
	219	Fanatic	46	Cucu P.	129	100	
	252	Barcău	65	Gill J.	465	800	
	247	Beautty	59½	Cristea R.	457	530	

Cota: Trib.: 42; 25, 49, 35; Peluză: 32; 15, 38, 30:10 lei

262. Premiul FILARET — 1700 m. (P. N.)
Pr. I 35.000; II 8.500; III 4.200; IV 2.100 lei

1	83	BRANCAS	53	Cucu	34	27	Câştigat:
2	235	Iortoman	57	Ilinca	15	16	2-3-cap
3	233	Alice	55½	J. Gill	46	55	lungimi
	252	Mazeppa	57	Papadopulos	148	90	Durata 1'50

Cota: Trib.: 34; 17, 13; Peluză: 27; 17, 13:10 lei

263. Premiul BUCOVINEI — 1200 metri (L.D.)
Pr. I 80.000; II 16.000; III 8.000; IV 4.000 lei

1	223	SUSI	55½	J. Gill	32	32	Câştigat:
2	251	Eole	57	Vincent	126	117	5-gât-3
3	171	Marotin	57	Ilinca	17	17	lungimi
4	248	Doggie	54	Mullot	185	130	
	234	Satrap II	57	Cucu	48	52	Durata 1'14

Cota: Trib.: 32; 16, 40; Peluză: 32; 17, 23:10 lei

264. Premiul CIREŞOAIA — 1200 metri (L.D.)
Pd. I 60.000; II 12.000; III 6.000; IV 3.000 lei

1	249	L'AOUZELLE	58	Vincent	14	14	Câştigat:
2	242	Betty	49½	Iosza	50	50	4-1½-3/4
3	242	Favorita II	52	Cucu	69	71	lungimi
	222	Tour de Vis	62	Gill J.	48	31	Durata 1'13

Cota: Trib.: 14; 13, 15; Pel.: 14; 13, 12:10 lei

265. Premiul NELLY — 1200 metri (L.D.)
Pr. I 50.000; II 10.000; III 5.000; IV 2.500 lei

1	223	GALINA	51	Florescu	255	172	Câştigat:
2	209	Frusinica	54	Ilinca	13	13	½-2-3/4
3	236	Brandwyne	55	Gill J.	58	40	lungimi
4	234	Pepite d'Or	47½	Oprescu	210	134	
	121	Joker	51½	Cucu	47	54	Durata 1'14

Cota: Trib.: 255; 36, 13; Peluză: 172; 32, 13:10 lei

266. Premiul BELCIUGATELE — 2400 metri (P.V.)
Pr. I 35.000; II 8.500; III 4.200; IV 2.100 lei

1	245	BRAVO MĂ!	44	Oprescu	57	61	
2	245	Hangiu	47	Crişan	77	85	
3	237	Buburel	61½	Vincent	58	50	
4	252	Răzvrătit	57	J. Gill	59	62	Câştigat:
	237	Şoimar	52½	Tasim	91	60	3-2¼-2
	252	Olaf	50½	Iosza	213	194	
	252	Rose d'Orsay	43½	I. Huţuleag	195	190	lungimi
	245	Medardus	58	Enescu G.	186	192	
	250	Colombo	61	Papadopulos	187	96	Durata 2'39
	208	Şoim	59½	Cucu A.	58	50	
	237	Rusch	56	Cristea R.	70	83	
	252	Niculae	46½	Florescu	67	134	

Cota: Trib.: 57; 17, 22, 23; Peluză: 61; 20, 25, 31:10 lei
Jocul austriac a ajuns la suma de 270 962 lei

Rezultate depe turful german

Pe hipodromul berlinez Hoppegarten s'a desfăşurat recent o importantă alergare, premiul Omnium, dotată cu 16.000 mărci şi cuprinzând distanţa de 3000 de metri.

La start s'au prezentat opt elemente bine cotate, dintre care Sonnenorden, Gewerke, Sonnenfleck şi Wunderhorn fiind socotite drept veritabile vedete ale turfului german.

Cursa a dat loc unui frumos spectacol, Mauritius conducând până în vecinătatea sosirii, unde a fost atacat de un grup compact format din trei concurenţi Sonnenorden, Gewerke şi Tiepolo.

Mauritius cedează şi între ceilalţi se dă o vie luptă.

Graţie lui Otto Schmidt, Sonnenorden reuşeşte să ia avantajul necesar victoriei, urmat de Gewerke şi Tiepolo.

Iată rezultatul technic:

1. Sonnenorden 62 (O. Schmidt).
2. Gewerke 62½ (J. Rastenberger).
3. Tiepolo 49½ (J. Starosta).
4. Mauritius 54½ (W. Held).
NEPL.: Steinbach 55½ (M. Schmidt), Sonnenfleck 55 (H. Zehmisch), Wunderhorn 55½ (G. Streit), Gräfin Isabella 51 (E. Huguenin).

Sonnenorden (Oleander şi Sonnenblumchen) aparţine d-lui P. Mulhens şi este antrenat de Artur von Negelein.
Cota: 107, 26, 15, 19.
Câştigat: 3/4, 3/4 1½, 2 l.
Timp: 3000 metri în 3 m. 25 sec. 6/10.

Principalele alergări din 1941 ale cailor de 3 ani

DERBY ROMAN — 2400 metri

14 M.	58
Hands Off	58
Paceaura	56½
Doghi	58
Bluff	58
Beauchombe	58
Ghizdei	58
Maghiran	58
Georges	58
Lup	58
Giraldi	58
Marbod	58
Garofiţa	56½
Păltiniş	58
Vce Bună	58
Boer Bibi	58
Periş	58
Doruleţ	58
Marotin	58
Cireş	58
Fără Teamă	58
Frusinică	58
Leonora	56½
Lorica	56½
Nina	56½
Nora	56½
Eole	58
Gudum	58
Hâncu	58
Caraghios	58
Ghibelin	58
Printre Toţi	58
Doamna	56½

Calendarul galopului

OCTOMBRIE	
Joi	10
Duminecă	13
Joi	17
Duminecă	20
Joi	24
Duminecă	27
Joi	31
NOEMBRIE	
Duminecă	3
Joi	7
Duminecă	10

INFORMAŢII

● TRES PRATIQUE a rămas la plecare în premiul Hagieşti.

● CIN'TE ŢINE n'a găsit amatori pentru 30.000 lei după victoria din premiul Hagieşti.

● LA EVENT s'au plătit cotele:
Crainic — Brancas 129.
Galina — Bravo mă 1297.

● **PARIUL AUSTRIAC a ajuns la suma de 270.962 lei.**

Rezultatul se va comunica azi.

● DUPA terminarea alergărilor au galopat pe pista de curse **Liliac II** (J. Gile) şi **Bien Aller** (Papadopulos). Ambii armăsari au produs o frumoasă impresie. Bien Aller pare la punct cu pregătirea în vederea curselor clasice.

● AZI se publică la secretariatul Jockey Clubului greutăţile în handicapurile de Joi.

● TOT azi se fac înscrierile pentru reuniunea de trap de Sâmbătă.

Alergările de trap

Băneasa-Trap; Ziua X-a. Miercuri 9 Octombrie

— PROGRAM DEFINITIV —

Premiul SIGHIŞOARA
Condiţie (1/10) — 21.000 lei
2100 Pinkerton, Diadia Lui.
2120 Ezer jo, Champion junior.
2140. Tutun,
2160 Havana, Pandur, Winsome Josedale.
2240. Petruş.

Premiul SAPHIR
Condiţie (1/1) — 21.000 lei
1200 Dulău II, Opera.
1220 Râuleţ.
1240 Liuba, Doina IV, Furca.
1260 Posada, Hapy End, Chumy,
1280 Ukelele.

Premiul STOICENI
Condiţie (1/2 — 18.000 lei
1100 Lord Sleipnir, Golgan, Lorion, Bété.
1120 Râmniceanca, Fidel, Liliac G
1140 Beatrice, Râuleţ.
1160 Vengo.
1220 Tunera, Walewska.
1280 Ukelele.

Premiul SLOBOZIA
Handicap — 15.000 lei
1700 Lucefery, Ethelwine, Lut, Baba Dochiţa, Chiot Uria, Domnia Cimbric, Dracu, Făt Frumos II, Lector Halal.
1720 Bănuţa, Dvalin, Sever, Victoria.
1740. Năluca, Amok II.
1760 Vardar, Miss Texas.
1780 Veturia.
1800 Cartuş, Păduret II, Odessa, Lupoaica, Havaiana
1820 Garofiţa, Victor.

Premiul SUTER
Handicap — 15.000 lei
2100 Elişor.
2140 Cartuş, Comtesse Worthy,
2160 Oborean, Sultana, Gina, Harry Boy, General Worthy, Joker, Tais, Garda.
2180 Elena, Puşa, Pan Worti, Atlantida, Sulfina Vrăjitor.
2200. Şoimu.
2220 Domnica, Aluniş.
2240 Busuioc.

Premiul SOMEŞ
Handicap — 18.00 lei
1700 Beţiv, Brad, Dolly Worthy,
1720 Sonia Worthy, Peter Gordon, Paj Axtell, Ciclop, Cartuş.
1740 Centaur, Catinca, Vointa.
1760 Uţa, Viitor Kamaa, Ghimp, Giuditta.
1780 Flying, Gaby M., Amy Cotland.
1800 Pandur.
1820 Little Orphan.

Premiul SCOMOROH
Record — 18.000 lei
2100 Ostaş, Eol.
2120 Aluniş, Livada, Bandit II, Jack, Durdulia.
2140 Peter Gordon, Santuţa Vetuţa.
2160. Bîrlic.
2180 Champion junior, Brebenea, Darvis, Vuet, Joly.
2200 Dorka.

Premiul SULINA
Performanţă — 15.000 lei
1680 Bănuţa, Talisman, Union.
1780 Ciuruc, Năluca, Odessa, Chilipir, Veturia.
1720 Giovineza II, Cartuş, Dudu Cordon Ialpug, Comtesse Worthy, Garda, Păduret II, Victor.
1740 Bistricioara, Cobza, Atlantida.
1760 Nineta, Sulfina, Şoimu, Eol, Vrăjitor Câmp Habar.

Cifrele şi caracteristicile reuniunei de eri

TIMPUL: frumos.
TERENUL: bun.
NUMARUL CONCURENŢILOR: 52 în 7 probe.
CEL MAI NUMEROS LOT: 14 concurenţi în premiul Herăstrău.
CEA MAI MARE COTA: la tribună: 255 alina; la peluză: 172 Galina.
COTA CEA MAI MICA: la tribună: 14 L'Aouzele; la peluză: 14 L'Aonzele.
CEA MAI MARE PLASA: la tribună: 49 Garoafa II; la peluză: 38 Garoafa II.
CEA MAI MARE COTA EVENTUALA: la tribună: 908 Bila; la peluză: 2000 Bila.
CEL MAI MARE EVENT: 1257 combinaţia Galina-Bravo mă.
FAVORIŢII INVINŞI: Tres Pratique, Iortoman, Marotin şi Frusinica.
REPRODUCATORII AI CAROR PRODUŞI AU CAŞTIGAT: Bishop's Rock, Blue Boy, Defensor, Favara, Ghiaur, Leu şi Tourbillon câte odată.
ANTRENORII CAŞTIGATORI: B. Gabens de două ori; R. Gabor, d. căp. Guliano, Ion Gheorghe, Niculescu şi I. Wilson câte odată.
CALAREŢII INVINGATORI: Florescu de două ori; Cucu, L Gill, Oprescu, Papadopol şi Vincent câte odată.

Football Football Football Football Football Football Football

CUPA ROMÂNIEI

După un match neașteptat de frumos, Juventus a eliminat Astra-Română (Moreni) cu 5:1 (2:0)

Moreni, 6 (Prin telefon). — Prezența Juventus-ului în orașul nostru a stârnit un viu interes atrăgând pe arenă 2.500 de spectatori.

Matchul s'a disputat pe un timp plăcut, datorită ploii căzute înaintea jocului.

Factura matchului a întrecut toate așteptările, combatanții practicând un football de clasă.

PUBLIC SPORTIV ȘI GOALURI FRUMOASE

Jocul s'a disputat într'o atmosferă de sportivitate cum nu găsești pe multe arene de sport.

Primele 15 minute Astra Română a jucat foarte bine având majoritatea acțiunilor.

Puțin mai târziu Drăgan mărește scorul dintr'un unghi imposibil.

Până la sfârșitul reprizei Endreffy se relevă apărând un shoot puternic dela 16 m.

După pauză Astra, reintră decisă și Metz reduce scorul în minutul 3.

In minutul 4, Naciu înscrie din nou dintr'o lovitură liberă.

Tot Naciu mai înscrie goalurile patru și cinci cari au fost cele mai frumoase ale matchului.

In general jocul a fost de cea mai bună factură, Juventus lăsând o impresie frumoasă în timp ce Astra Română a cedat onorabil în fața acestui adversar.

Dela învingători ne-a plăcut întreaga echipă, în special Endreffy, Dragomirescu, Naciu, Bărbulescu și Flamaropol.

Învinșii au contat pe Herold Florescu și Metz.

A condus cu scăpări d. Panait Popescu (Ploești) următoarele formații:

JUVENTUS: Endreffy, Tătar, Dragomirescu, Tănăsescu, Flamaropol, Petrescu, Drăgan, Szika, Berbeacă, Bărbulescu, Naciu.

ASTRA ROMANA: Stili, Baciu Voica, Nae, Poni, Ionescu, Florescu, Pomacec, Metz, Herold, Marin.

MILITARI A INVINS

BOIANGHII PLUȘULUI CU 3-2

Eri pe terenul „Plușul" Militarii s'au calificat pentru turul următor al cupei României. A fost o luptă înverșunată, greu muncită, dar meritată, care a revenit la limită grupării din comuna Militari.

Plușul deschide scorul prin Huber Reinhold, iar Silaghi dela Militari egalează. După pauză jocul degenerează, arbitrul scăpând matchul din mână.

Plușul reușește să ia conducerea prin Ne[illegible] iar Militarii cu câteva minute înainte de fluerul final egalează prin Marin. Urmează prelungirile necesare, în care Silaghi aduce victoria echipei sale. Plușul are un 16 m., Reinhold îl bate peste bară.

S'au remarcat dela Militari, Silaghi, Stancu, Gheorghiuu Iar dela Plușul; Marin Cristache, Nae, Reinhold, Breazu.

MILITARI: Stancu Eftimie, Vișu Achim, Dobrița Vasile, Gheorghiu Gh., Marin David, Dnăgulin Anton, Mircea Petre, Silaghi Ștefan, Dumitru Tudor, Dobre Tănase, Ivanciu Traian.

BOIANGII PLUȘULUI: Marin Cristache, Dusu Alex., Florea Ion, Teodorescu Ion, Georgescu Vasile, Badea Andrei, Petre Niculae, Huber Otto, Huber Reinhold, Hegeduș Ioan.

C.F.R.B.T. - TURDA 3:1

Pe stadionul Giulești ,eri dimineață ,echipa districtuală C.F.R.-Buc. Triaj, a furnizat surpriza zilei, învingând divizionara Turda, în cadrul Cupei României.

C.F.R.-iștii cu o echipă omogenă, compartimentele fiind bine sudate iar jucătorii dând maximum de randament ,a reușit să țină în șah timp de 90 minute, echipa din Ghencea.

Pepiniera Rapidului a avut majoritatea acțiunilor, dominând în continuu poarta apărată de Gavrilescu, însă datorită portarului n'au putut marca mai mult.

Punctele au fost marcate de Țuică 2 și Borș 1, pentru C.F.R., iar Beldiman pentru Turda.

Cei mai buni dela C.F.R.-iști au fost: Popescu, Țuică, Borș, Tănăsescu, Lazarovici, iar dela învinși Actis și Beldiman.

C.F.R.B.T. : Luchian, Popescu D., Popescu Cazacu, Nae, Grodoski, Tănăsescu, Lazarovici, Țuică, Borș, Leonida.

Turda: Gavrilescu, Simionescu, Lăzărescu, Dumitrescu, Nichita, Barock, Blejan, Popescu, Actis, Beldiman.

Jiul-Antigaz (Vulcan) 4-2 (1-0)

Petroșani, 6 (Prin telefon). — La Vulcan s'a jucat azi matchul contând pentru Cupa Românie' dintre Antigaz și Jiul.

Districtualii au făcut o figură frumoasă, opunând o dârză rezistență Jiului.

In general matchul a fost plăcut.

Punctele au fost înscrise de: Farcaș (min. 30 și 50), Matiuș (min. 60) și Guzel (min. 75) pentru Jiul și Medve Geza (min. 70 și 80) pentru Antigaz.

Slavia și Sparta învingătoare în campionatul Boemia - Moravia

In clasament conduce Slavia

PRAGA, 6 (Serviciul nostru special). — A patra etapă a primei ligi de football s'a consumat astăzi ,înregistrându-se rezultate mai mult sau mai puțin așteptate. Sparta, Slavia, Bohemians și S. K. Pilsen—după cum era de așteptat — au câștigat; în schimb au învins — pe teren străin — și Bata și Victoria Ziskov.

Iată rezultatele de astăzi:

Slavia—S. K. Kladno 4—1.
Bohemians—Pardubice 2—1.
Bata—S. K. Lieben 3—1.
Victoria Ziskov—Prostejov 5-3.
Sparta—Zidenice 4—1.
S. K. Pilsen—Victoria Pilsen 3—1.

In clasament conduce Slavia cu 8 puncte, urmată de Sparta, Victoria Ziskov, Kladno, Bata, etc.

Activitatea footballistică în Bulgaria

SOFIA, 6 (Serviciul nostru special). — Pe terenul Lewsky, astăzi s'a disputat un match amical între echipa dobrogeană „Dobrici" și Lewsky din localitate. Victoria a revenit la limită: 3—2.

In cadrul campionatului divizionar al Bulgariei de Nord s'au disputat partidele:

Kobeleț—Pobeda 2—0.
Lewsky—J. S. K. 5—1.

A treia etapă a campionatului districtual

Urmare din pag. 2-a

iar dela învinși Ionescu, Iacob și Teodorescu.

BANEASA : Teodorescu, Merer, Marghiloman, Vișan, Diaconescu, Vasile Bădulescu, Medaru, Constantinescu, Dobre, Becec.

DACIA: Popescu, Florea, Stănescu, Duiu, Stan, Besidian, Merdare, Marinescu, Ionescu, Iacob, Teodorescu.

Phenix	**7**
Energia	**0**

Din primele passe, Phoenix se instalează în careul Energiei și chiar în primele minute Savu reușește să ia conducerea pentru echipa sa. Imediat după aceia Constantinescu reușește să mărească avantajul pentru echipa sa ca numai după cinci minute Tecu să-l imite, înscriind al treilea punct pentru Phoenix, dintr'o acțiune personală.

Repriza a doua a avut același istoric. Phoenix dominând cu autoritate, înscriind încă patru puncte prin Stănescu 3 și Tecu 1.

S'au remarcat dela învingători: Savu, Constantinescu și GGall, iar dela învinși Nicoară.

Phoenix: Croitoru, Pârșu, Gall, Stănescu I, Brașoveanu, Constantinescu, Tecu, Pompi, Stănescu II, Tutu.

Energia: Sneider, Dascăl, Astaruș, Menhardt, Buchaner, Theis, Covaci I, Nicoară, Covaci II.

„Vulturul de Mare"	**7**
„Pantelimon"	**0**

După o repriză egală, victoria a revenit „Vulturului de Mare" la scorul de mai sus.

Au marcat: Someșanu 1, Rahi 3, Manolescu 2 și VGili 1.

A arbitrat excelent d. Mitran C.

Isvorul Nou	**5**
E. F. A.	**1**

Pe terenul Colentina, Isvorul Nou a întâlnit E. F. A.

Cu o formație omogenă și superioară adversarului, Isvor Nou a învins cu 5—1.

CATEGORIA III-a
Seria II-a

Crișul	**13**
Victoria	**0**

Noua promovată în categoria III Crișul, răsturnând calculele hârtiei, a învins la scor pe Victoria. Crișul merită toate laudele pentru această victorie, luând în considerație că Victoria a activat în campionatul trecut în categoria II.

Din primele minute Crișul se instalează în careul Victoriei și în minutul 15 înscrie primul punct prin Georgescu, dintr'o acțiune personală. După cinci minute acelaș Georgescu înscrie al doilea punct pentru echipa sa. Ultimul punct al reprizei este înscris tot de Georgescu, care a fost cel mai bun de pe teren.

După pauză, Victoria este de nerecunoscut, permițând Crișului să pună stăpânire pe joc și totdeodată că înscrie încă zece puncte prin Georgescu 4, Constantinidi 2 și Kilympak 2.

S'au remarcat dela învingător: Georgescu, Stanciu și Soare, iar dela învinși: Mărginescu.

Crișul: Soare, Stănescu, Dumitrescu, Nedelcu, Marin I, Marin II, Niculae, Constantinidi, Georgescu, Stanciu, Kilympak.

Victoria: Boldici, Gavrilă, Teodorescu, Stoicescu, Agapie, Marin, Gheorghe, Băeșu, Mărginescu, Angelescu.

Vulturii Carpați	**1**
L. P. N.	**0**

Vulturii Carpaților a învins la mare luptă L.P.N. care s'a prezentat în 9 oameni. Singurul goal a fost marcat de Breazu.

S'a remarcat dela învingători Breazu, iar dela învinși Stoica.

Echipele: Vulturii Carpaților: Ionescu I, Ghebău, Tolit, Lucian, Toni, Vornel, Breazu, Petrescu, Ionescu II, Dumitrescu și Craioveanu.

L.P.N. : Tausan, Tolit Stoica, Notopol, Desmereanu, Barna, Medianu, Mihăilescu și Văjoaică

„Dâmbovița"	**5**
„Dreptatea-'	**1**

După un joc în care Dreptarea a dominat în majoritatea timpului, victoria a revenit Dâmboviței.

Dreptatea are scuza că a fost lipsită de câțiva titulari și că a jucat în zece oameni repriza a doua.

I. N. A.	**3**
Comro	**2**

Din primele minute I.N.A. reușește să înscrie primul punct al partidei prin Oancea. Imediat după aceia Voiculescu reușește să egaleze dintr'o acțiune personală. Ultimul punct al reprizei este marcat tot de Oancea. După pauză I.N.A. joacă mai legat și reușește să înscrie încă un punct prin Marinuș. Ultimul punct pentru Comro este înscris tot de Voiculescu, care a fost cel mai bun depe teren.

S'au remarcat dela învingători Oancea, Mustață și Capone, iar de la învinși Gusti, Tulbure și Dragomirescu.

I.N.A. : Ioan, Gheorghiță, Dumitru, Cosman, Capone, Marinuș, Traian, Nelu, Mustață, Oancea.

COMRO : Popovici, Enescu, Tulbure, Slăvescu, Nicolau, Ionescu, Gusti, Penciulescu, Halmaciu, Voiculescu.

JUNIORI

Ind. Iutei (jun.)	**4**
Generala (jun.)	**3**

Ind. Iutei a marcat prin Roibu care s'a dovedit a fi un talent. Pentru Generala a marcat Stavarache (2) și Tocană.

S'au remarcat de Iuta Roibu, Anghelescu și Grigoraș. Iar dela Generala, Stavarache.

„Olimpia"	**4**
„Gloria"	**1**

Victoria Olimpiei se datorește în mare parte portarului Răscanu de la Gloria, care n'a schițat nici un gest la goalurile primite.

S'au remarcat dela Olimpia întreaga echipă, iar dela Gloria fundașii și extremul stânga, Duță.

Distribuția	**3**
Vif. Dacia	**0**

Juniorii galbenilor au învins la scor pe cei ai Viforului prin punctele marcate de Dory 1, Popescu 1, și Vasiliu II — dela 40 m. Cei mai buni au fost, Vasiliu II. Cel mai bun de pe teren, Dory. Gică și Fănel.

Juventus (jun.)	**2**
Leonida (jun.)	**2**

Juventus a terminat nedecis cu Leonida. Au marcat, pentru Juventus, Trandafir 1 și Virgil 1 pentru Leonida, Busuioc 2.

Rapid (jun.)	**6**
Colțea (jun.)	**2**

După un joc în care juniorii Rapidului au fost superiori, au învins cu 6—2 pe cei ai Colței, care s'au apărat continu și nu puteau face mai mult.

P. T. T.	**5**
Stăruința-Dudești	**1**

A înscris dela P. T. T., Crăciunescu 2, Vasotti 1 și Petre Niculae 1. Iar dela Stăruința, Bănică 1 și Adrian în propria poartă.

S'a remarcat dela P. T. T., Mihăilescu, Vasotti și Petre. Dela Stăruința, Stănescu, Marnel și Voiculescu.

Militari (jun.)	**4**
Sp. Muncitoresc (jun.)	**1**

Militari, prezentând formația complectă, a învins ușor un adversar, care s'a demoralizat dela primul punct marcat.

Au înscris pentru Militari Rădulescu, Țugui, Gică și Iordan iar pentru învinși Paul.

Isvorul Nou	**12**
Vulturii Carpați	**1**

Campionatul Jugoslaviei

S'a consumat încă un „derby etern"

Beogradsky a învins S.K. Jugoslavia, iar Sobotka pe Slavia (Varajdin)

BELGRAD, 6 (Serviciul nostru special). — Astăzi a fost zi bogată în manifestări sportive. Insă footballul a ocupat locul de frunte. S'au disputat matchuri frumoase în cadrul celor două ligi.

Matchul zilei a avut loc la Belgrad : eternul derby Beogradsky-S. K. Jugoslavia — care s'a terminat cu o quasi-ușoară victorie a primei echipe. Beogradsky a învins cu 3—0 (1—0) — au asistat 12.000 de spectatori, dar Jugoslavia are scuza de a fi jucat în 10 oameni, Atanațkovici părăsind, lovit terenul în min. 12.

Goalurile au fost marcate de Bozovici, în min. 35, și Glișovici, în minutele 49 și 58.

La Novisad, Voivodina n'a isbutit să învingă pe Gradjansky (Skoplje), care a opus o rezistență surprinzător de mare. Gazdele însă, meritau victoria la un punct diferență.

Rezultatul : 0—0.

Tot match nul a făcut și Slavia (Sarajevo), pe teren propriu, cu Jugoslavia (Jabuke), a doua surpriză a zilei. Scorul : 3—3 (2—1). Punctele au fost marcate de Șalipur (2) și Bobici pentru Slavia și Ranch pentru oaspeți. Au asistat 1500 de spectatori.

Ultimul match a avut loc la Subotita, unde Zs. a. K. a dispus pe merit de Bata cu 3—1 (1—1), în fața a 1500 de spectatori. Învingătorii au marcat prin Ianici (2) și Țârnavici.

DOUA MATCHURI IN LIGA CROATA

La Zagreb, în fața a 5000 de spectatori, Gradjansky — campionul — și Concordia au terminat la egalitate : 2—2 (1—1). Scorul a fost deschis de Leșnik și a egalat Murador. Din nou a marcat Leșnik, dar Concordia a egalat pentru a doua oară, de data aceasta prin Zemnici.

Haiduc a jucat la Varajdin cu echipa locală Slavia și a învins cu 1—0 (1—0) prin punctul marcat de Sobotka — fostul internațional ceh. Au asistat 2000 de spectatori.

CLASAMENTUL

Beogradsky	7-6-0-1-24: 4=12
Jugoslavia (Bel)	7-4-1-2-16:10= 9
Gradjansky	7-3-2-2-12:17= 8
Bata	7-3-1-3-14:11= 7
Voivodina	7-3-1-3-14:14= 7
Slavia (Sar.)	6-2-2-2-18:11= 6
Jugoslavia (Jab.)	7-2-2-3-14:17= 6
Jedinstvo	7-2-2-3- 7:14= 6
Zs. A. K.	7-2-1-4-10:22= 5
BASK	6-0-2-4- 7:16= 2

LIGA CROATA

Haiduc	5-5-0-0-20 4=10
Concordia	6-4-.0-20: 7=10
H. A. S. K.	7-3-3-1-17: 9= 9
Gradjansky (Z.)	5-3-2-0-22: 4= 8
Split	7-4-0-3-12:20= 8
Slavia (O.)	7-2-2-3-12:22= 6
Slavia (V.)	7-2-1-4-10:15= 5
Jelezniciar	7-1-2-4- 9:19= 4
S. A. S. K.	7 -0-2-5- 2:13= 2
Bacika	6-1-0-5- 8:15= 2

RUGBY

Viforul Dacia
a învins la scor pe Stadiul Român 26-6, iar T.C.R. cu greu pe Victoria 13-3
Viforul Dacia în fruntea clasamentului

Matchurile etapei a II-a pentru campionat au fost spectaculoase, disputate și au avut un public numeros.

Favoriții au învins unii ușor alții greu, după cum vom vedea în cronică.

Singurul punct negru al zilei a fost neprezentarea d-lui F. Herch, arbitrul matchului R. C. 13 — C. F. R, care nu s'a mai jucat.

Debutul cat. II-a a fost o revelație

GE LA SCOR PE STA- VIFORUL DACIA INVIN- DIUL ROMAN 26-6 (13-3`

După cum am prevăzut, matchul Viforul Dacia — Stadiul Român a corespuns în totul.

A învins echipa care a avut mai mult antrenament, coeziune în toate liniile și hotărîre în acțiuni.

Stadiul Român s'a prezentat numai în 13 oameni, fără Tudor Ioan și F. Giondea, a luptat și a jucat frumos, dar mai mult nu putea face în fața unui adversar mai bun.

JOCUL

La fluerul d-lui V. Fanella clubiurile prezintă următoarele formații:

VIFORUL DACIA: Jianu, Brătan, Gică Vasilescu, Comănescu, Calistrat, Ionel Nicolau, Traian Dumitru, Marcu Nicolau, F. Covaci, Tileagă, Kranz, Fabio, Grigorescu, Bolțeanu, Scopilide.

ST BARSAN
T. C. R.
Căpitanul verzilor

STADIUL ROMAN: Petrescu Georgiade, Virgil Munteanu, Pik Greceanu, Carol I., Cornel Munteanu, Turuț, Puiu Argeșiu, Stoica, Bell, Crivăț, Glăvan, Soare.

Dela început se vede dominarea Viforului care mută jocul în terenul advers dar nu poate marca din cauza apărării stadiste.

Sprinturile lui Calistrat mult gustate de public produc panică în rândurile adverse însă până la un punct: C. Munteanu.

La un atac neregulamentar al Stadiului, arbitrul dictează în apropierea butt-urilor lovitură liberă pe care Covaci o transformă 3—0 pentru V. Dacia.

Urmează câteva șarje de o parte și de alta, fără alt rezultat decât spectacolul.

Dintr'o grămadă dela centru Viforul Dacia are balonul pe care Traian îl lansează pe 3/4. Georgel Vasilescu intră decis și marchează la centru. Covaci transformă 8—0 pentru V. Dacia.

Urmează o mică dominare a Stadiului beneficiind chiar de două lovituri libere pe care Crivăț le ratează. Jianu cu o lovitură de peste 60 m. mută jocul în terenul stadiului. Dela tușe, Covaci prinde și pasează lui Ionel Nicolau, care marchează cu trei adversari în spate.

Covaci transformă 13—0 pentru V. Dacia.

Viforul slăbește alura, dând ocazie Stadiului Român să domine. Puiu Argeșiu este cu greu oprit de a nu marca de Scopilide. In acest timp St. Român profită de o lovitură liberă pe care de astădată Crivăț o transformă reducând handicapul 3—13.

Pauză. Arbitrul ordonă ca echipele să nu părăsească arena ci să stea fiecare în terenul său.

Repriza II-a începe cu dominarea Stadiului și Crivăț mai transformă o lovitură liberă 6—13.

Viforul Dacia își revine și domină insistent. Dintr'un frumos schimb de minge între Calistrat, Marcu Nicolau și Traian, ultimul marchează și Covaci transformă 18—6 pentru Viforul Dacia.

Dela centru Brătan ia o tușe la 3 m. de terenul de țintă stadist. Kranz prinde balonul și-l lansează pe 3/4 și Vasilescu marchează. Covaci notează transformarea 21—6 pentru V. Dacia.

Dintr'un dribling Theo Kranz, culege palonul și intră bolid marcând la centru, transformă Covaci stabilind scorul 26—6, care va rămâne până la sfârșit.

S'au remarcat dela V. Dacia: Ionel Nicolau, Gică Vasilescu, Calistrat, Jianu, Covaci, Țăranu și Scopilide.

Dela Stadiul Român: Frații Munteanu, Puiu Argeșiu, Bell, Petrescu, Crivăț, și Georgiade.

D. V. Fanella a stabilit un nou record mulțumind ambele tabere și publicul cu arbitrajul său corect, autoritar și imparțial.

T. C. R. INVINGE GREU PE VICTORIA CU 13-3 (8-0)

Jocul practicat de Victoria în fața T. C. R. a fost o plăcută surpriză.

Tinerii dela Victoria au jucat frumos, dârz și au dominat o parte din timp.

T. C. R. s'a prezentat cu echipa ne antrenată și a învins datorită rutinei, armă ce a lipsit Victoriștilor.

Jocul a fost frumos și presărat cu faze spectaculoase din ambele părți.

Au marcat în prima repriză Popovici și F. Bârsan, Popa a transformat odată.

In reriza II-a Marinescu T.C.R. marchează, Popa transformând.

Victoria domină și reușește să treacă peste zidul apărării T. C. R prin Ianculescu transformarea fiind ratată.

S'au remarcat dela T. C. R. Marinescu, Țăranu, Oreviceanu, Bârsan, S. Ghica și Cezianu.

Dela Victoria: Păunescu, Gânat, Armășel Răducanu și Ianculescu.

FORMAȚIILE

T. C. R.: Șerban Ghica, Hasch, Marinescu, Andries, Popovici, Popa, Cezianu, Eremia, Ghica C-tin, Țăranu, Mateescu, Marin, Bârsan, Oreviceanu și Zissu.

VICTORIA: Ianculescu, Chiranu, Gânat, Piduti I, Vienescu, Elefterie, S. Georgescu, Crăciun, Miu, Păunescu, Dumitrescu, Răducanu, Dan, Pick, E. Marinescu.

A condus foarte bine I. Andries.

CATEGORIA II-a

VIFORUL DACIA STADIUL ROMAN 41-0 (25—0)

Mânzii Viforului Dacia mult superiori au învins pe ai Stadiului Român la scor.

Vulescu, Stelorian și Jean au fost vedetele.

FYB.

CLASAMENTUL

Viforul Dacia	2-1.0-1-36-14=4
Sp. Studențesc	1-1-0-0.28- 9=3
T. C. R.	1-1.0-0-13- 3=3
C. F. R.	1-1-0.0-10- 3=3
Victoria	1-0.0-1- 3-13=1
R. C. 13	1-0-0-1- 9.28=1
St. Român	1-0.0-1-6-26=1

ATLETISM

Duminică la Timișoara se va disputa un match atletic interorașe Timișoara - Lugoj

Timișoara, 6 (Prin telefon). — *Se ventilează ideia organizării unui match atetic în atleții orașului nostru și aceia ai Lugojului.*

Intâlnirea ar urma să aibă loc Duminică la Timișoara, pe stadionul Electrica.

In acest sens a intervenit o corespondență între conducerile celor două centre atletice, perfectarea matchului fiind aproape de sfârșit.

Primul mare concurs de atletism la Paris

Paris, 6. — Primul mare concurs atletic parizian a dat următoarele rezultate:

Seniori

400 m.: Bertolino 52 s. 8.
1500 m: Chatillon 4 m. 10 s. 6.
Lungime: Bandry 6 m. 33 s.
Prăjină: Laurencon 3 m. 30.
Greutate: Legrand 12 m. 60.
Disc: Gonezel 35 m. 89.
Suliță: Hugot 47 m. 08.

Juniori

2000 m.: Leveque 5 m. 53 s. 1.

Triathlon (60 m. înălțime și greutate): Giraud 2508 pt.

SURPRIZE LA BALCANIADĂ

Urmare din pag. I-a

3. Mustafa (Turcia)

400 M. GARDURI

1. Faik (Turcia) 55'4 NOU RECORD BALCANIC
2. Melih (Turcia)
3. Klinar (Jugoslavia)

TRIPLU SALT

1. Palamiotis (Grecia) 14 m. 35 NOU RECORD BALCANIC
2. Ghiavru (Turcia)
3. Marinakis (Grecia)

INALȚIME

1. Lecatsas (Grecia) 1 m. 87
2. Lambros (Grecia)
3. Ghiavru (Turcia)

DISC LIBER

1. Syllas (Grecia) 50 m. 10
2. Gürsi (Turcia)

STAFETA BALCANICA

1. Jugoslavia 3'25"
2. Grecia
3. Turcia

MARATHON

1. Ragazos (Grecia) 2°41'16"
2. Sefki (Turcia)
3. Kiriakidis (Grecia)
4. Alih (Turcia)
5. Nikikopulos (Grecia)

Jugoslavii nu au concurat.

Proba de suliță a fost cucerită de jugoslavul Vucevici; al doilea: Papas (Grecia).

Germania a învins Ungaria la atletism cu 117-80
Ungurii n'au câștigat decât o singură probă, printr'un junior!
— Serviciul nostru special —

BUDAPESTA, 6. — Cea de a doua și ultima zi a matchului atletic Germania-Ungaria s'a desfășurat azi după amiază pe stadionul F. T. C. în fața a 30 mii de spectatori.

Au fost de față Regentul Horthy, d. Tschammer und Osten, membrii corpului diplomatic, personalitățile de marcă ale vieții politice și sportive.

După ce în prima zi atleții gazdă s'au comportat excelent, azi au fost sub așteptări și n'au câștigat decât o singură probă, săritura cu prăjina prin juniorul Kovacs, care a trecut 4 m., stabilind un nou record ungar de juniori.

Rezultatele în general au fost slabe.

400 m. GARDURI
1. Hölling (G.) 54,9 sec.
2. Mayr (G.) 55,2 sec.
3. Nádasdi (U.)
4. Polgár (U.)

800 m.
1. Harbig (G.) 1:51,7.
2. Brandscheit (G.) 1:52,2.
3. Szabó (U.) 1:53,8.
4. Harsányi (U.) 1:54,4.

DISC
1. Wotapek (G.) 49,98 m.
2. Kulitzy (U.) 48,18 m.
3. Horváth (U.) 48,18 m.
4. Trippe (G.) 47,52 m.

200 m.
1. Mellerowicz (G.) 21,8 sec.
2. Sándor (U.) 22 sec.
3. Bönecke (G.) 22,2 sec.
4. Gyenes (U.) 22,3 sec.

PRAJINA
1. Kovács (U.) 400 cm. (Nou
2. Haunzwinkel (G.) 390 cm.
3. Glötzner (G.) 390 cm.
4. Zouffka (U.) 380 cm.

5000 m.
1. Eitel (G.) 14:42,4.
2. Eberlein (G.) 14:43,6.
3. Kelen (U.) 14:46,8.
4. Szilágyi (U.) 14:49,2.

PUU UB RRRP BUZ 6P qàGos

SULIȚA
1. Loose (G.) 66,07 m.
2. Várszegi (U.) 64,58 m.
3. Pektor (G.)
4. Rákhely (U.)

ȘTAFETA 4×400 m.
1. Germania 3:14,2.
2. Ungaria 3:19,8.

Rezultat final:
Germania 117 p.
Ungaria 80 p.

VOLLEY BASKET-BALL

Av. Sportiv, cu o echipă „viguroasă," a învins în trei seturi pe Sportul Studențesc

Radu Vodă, jucând mai bine, a învins tot cu trei seturi pe Start - Club

Etapa de eri s'a desfășurat în condiții normale, cu toate că manifestațiile care au avut loc în Capitală au împiedicat unele echipe de a se prezenta pe teren și în orice caz n'au fost echipe de categoria I care sunt garanția unui spectacol bun. La Basket matchurile au fost foarte disputate mai ales acele dintre Viforul Dacia și EFA apoi Pebe-Venus, match care a arătat că echipa Pebe-ului posedă o clasă avansată.

La wolley feminin match-ul Radu Vodă-Start a fost peste așteptări și echipa surpriză a fost Radu Vodă, întărită cu două jucătoare dela Caraiman, mai ales că Start n'a jucat rău.

La fel wolley-ul masculin a avut match-uri disputate și unul chiar surpriză: Avântul Sportiv-Sportul Studențesc, deoarece Avântul s'a prezentat în cinci jucători cu două rezerve. Jocul VSC-Venus a fost remarcabil prin seriozitatea celor dela VSC și munca depusă de Venusiști.

Trebue să adăogăm că multe din match-urile date forfait se vor rejuca dat fiind imposibilitatea jucătorilor de a ajunge la terenuri, din cauza blocării unor străzi pe care se desfășura defilarea legionară.

Incheind, evidențiem seriozitatea tuturor arbitrilor pe teren, cari ținând seama de remarca noastră, s'au prezentat foarte punctuali.

VOLLEY-BALL FEMENIN
CATEGORIA I-a
E. F. A.—HAI HAI 15-0; 15-0 FORFAIT

E. F. A. a câștigat matchul cu Hai Hai, prin neprezentarea adversarilor, adăogând fără greutate două puncte prețioase în clasament.

RADU VODA—STAR CLUB 17-15; 11-15; 15-12

Matchul dintre Start Club și Radu Vodă a corespuns din toate punctele de vedere unui adevărat derby.

Lupta după cum arată și scorul a fost foarte strânsă și cu greu s'a putut decide un învingător.

In primul set Startul ia conducerea însă puțin mai târziu Radu Vodă reușește să obție „jus" 10 pentru ca apoi cu greu să poată învinge cu scorul de 17-15.

La reluare, Radu Vodă este acel care ia conducerea. Startul, de data aceasta, reușind „jus" 10 după care nu permite adversarelor să facă mai mult de un punct. In setul al treilea conduc ambele echipe rând pe rând. Radu Vodă, spre sfârșit, insistă mai mult și câștigă setul.

Radu Vodă a jucat foarte bine muncind cu multă râvnă, astfel că nu putem face nici o diferențiere între jucătoare. O surpriză plăcută, Sanda Rizescu, care cu mai multă seriozitate și mai puțină gălăgie ar putea lucruri și mai bune.

Invinsele au jucat mult mai slab ca de obicei neavând decât „mici sclipiri". Spre a putea avansa ar trebui să învețe în primul rând să servească. Corect au jucat doar: Any Marinescu și Ioana Zlatico, restul fiind slab.

VOLLEY-BALL MASCULIN
AVANTUL SPORTIV—SPORTUL STUDENȚESC 10-15; 15-14; 16-14

Acest rezultat nu ar trebui socotit ca o surpriză, dar având în vedere echipa prezentată de Avântul, faptul trebue să ne mire

Sportul Studențesc jucând cu echipa completă, nu a putut învinge pe Avântul Sportiv care s'e prezentat cu două rezerve.

Jocul începe foarte vioi, dar, treptat, se transformă în mediocru, din cauza Avântului, care nu-și poate găsi deloc jocul obișnuit.

Bica Grigorescu vine la fileu și printr'o serie de bombe serioase, Sportul ia un mare avantaj. Urmează George Niculescu și Rațiu care fac acelaș lucru. Spre sfârșit, Avântul reușește să-și revie, dar pentru puțin timp și Sportul câștigă setul la 10.

Următorul set, ca și al treilea de altfel, s'a caracterizat prin jocul încrezut, dar totuși bun al Sp. Studențesc. Avântul n'are trăgători, dar toți scot cu succes bombele adversarilor și spre sfârșit, când Sportul se bramburește, Dorel Scorțeanu, prin câteva bombe, aduce setul Avântului. Setul trei se caracterizează la fel, atât doar că Țețu a fost acela care a adus victoria.

S'au remarcat dela Avântul Sportiv: Dorel Scorțeanu și Romulus Țețu, iar dela Sportul Studențesc: Bică Grigorescu, George Niculescu și Bebe Rațiu.

Nu trebue să încheiem fără a remarca seriozitatea d-lui arbitru M. Marinescu.

La rezerve, Avântul Sportiv și-a păstrat locul de leader, deoarece echipa Sportului Studențesc nu s'a prezentat, cu toate că ar fi putut s'o facă. Sperăm să nu se mai întâmple și a doua oară.

V. S. C.—VENUS 15-12; 9-15; 15-13

V.S.C.-ul jucând de data aceasta în mod serios, a reușit să învingă echipa „negrilor" care s'au prezentat bine și au jucat cu mult suflet.

In primul set V.S.C.-ul ia conducerea și reușește să se distanțeze. Venusul are o revenire însă nu poate împiedica pe V.S.C.-iști să câștige setul la 12.

La reluare V.S.C.-ul are soarele în față și în urma unor ezitări ale întregei echipe, Venusul iar conducerea și face set-ball 9.

In setul al treilea V.S.C.-ul, decis să învingă cu orice preț, atacă dela început, are set-ball la 11, pe care îl pierde însă, pentru ca după un schimb de servicii să câștige cu scorul de 15-13.

S'au remarcat în ordine: Florin Brătan, Sultănescu (V.S.C.), frații Marius și Tică Beraru la Venus.

BASKET-BALL MASCULIN
CATEGORIA I-a
SPORTUL STUDENȚESC JUVENTUS TIR 58-15 (22-11)

„Universitarii", cu echipa bine pusă la punct, au reușit să învingă cu ușurință pe Juventus Tir, care a jucat fără nici o legătură. Jocul de asociație prestat de Sportul nu a convenit de loc Juventiștilor cari se bazau pe incursiuni individuale. Scorul are proporți mari și ar fi putut fi mult mai mare dacă „Studenții" ar fi continuat să atace și după ce luaseră un mare avantaj. In general, fazele spectaculoase au fost foarte puține, situațiile de tras la coș fiind clare.

Sportul a condus tot timpul și ne-a dat prilejul să admirăm câteva cazuri după linia de centru trase impecabil de Siru Sădeanu și Dudu Riegler, care a fost tot deodată pivotul apărării.

S'au remarcat dela Sportul Studențesc: Dudu Riegler și Siru Sădeanu iar dela Juventus Tir doar Tulbure.

La rezerve tot Sportul Studențesc și-a însușit victoria cu toate că echipa Juventusului a fost întărită cu Tony Castner.

VIFORUL DACIA—E. F. A. 35-32

Matchul dintre „Viforiști" și „Armeni" a fost cel mai spectaculos dintre toate partidele disputate în această etapă.

Rezultatul a fost în favoarea viforului Dacia dar tot atât de bine putea fi de partea E.F.E-i.

Plecat ca favorit Viforul nu a luat dela început jocul în serios iar atunci când și-a dat seama de situație a trebuit să muncească din răsputeri ca să nu termine partida învins.

Faze spectaculoase au fost în ambele părți iar dacă E.F.A. ar face mai mult antrenament la coș suntem siguri că nu ar fi pierdut acest match.

S'au evidențiat la Viforul Dacia: Haniton Surmeian și Vulescu iar dela E.F.A. (Coco Reizim.

BONAPARTE—C. F. R. 47-22

După cum am scris și în cronica de eri Bonaparte a dispus cu ușurință de C.F.R. care totuși a luptat din răsputeri.

Herold și cu Gică Petrescu au jucat însă foarte bine astfel că toate sforțările lui Nae Alexandrescu și ale lui Mișu Hariton au fost zadarnice.

Drib'ingul lui Avachian însoțit de un coș impecabil al lui Herold au demoralizat până în cele din urmă pe C.F.R.-iști.

S'a remarcat întreaga echipă Bonapartistă iar dela C.F.R. Foty Gunopol și Nae Alexandrescu.

CATEGORIA II
PEBE—VENUS 37-33 (23-12)

Pornit ca favorit Venus a trebuit să cedeze în fața jocului decis al celor dele Pebe, care din zi în zi sunt mai buni. Venus cu două rezerve nu a putut face mai mult. Jocul a fost frumos mai ales prin combinațiile tehnice la ambele echipe și prin coșul remarcabil al câtorva dela Pebe. In primul timp Pebe-ul este superior și ia un mare avantaj, căci Blănaru are coș și încă de departe.

Toate încercările Venusului de a modifica rezultatul sunt zadarnice, deoarece nu se înțeleg partenerii. In time-ul doi Venus începe să meargă schimbând formula de atac, fiind introdus Teodorescu și cele două rezerve trecute la apărare. Se pare că va egala, dar Pebe nu se lasă și păstrează tot timpul un avantaj de 3 coșuri, până la sfârșitul matchului când Georgescu marchează ultimul coș.

Remarcăm dela Pebe pe Blănaru (prin felul cu care trage la coș) și Bebe Petrescu un fundaș peste care se trece greu. Dela Venus pe cei trei „lăzăriști" Epuran, Georgescu și Teodorescu. A arbitrat corect M. Mănciulescu.

A.S.M.B. - C.F.P.V. 14-16, 15-8, 15-11

PLOEȘTI, 6. — A. S. M. B. și C. F. P. V. jucând pentru placheta districtului Ploești, A. S. M. B.-iștii și-au adjudecat partida la mare luptă. Pentru acest trofeu s'au luptat 10 echipe.

*

CONSTANȚA, 6. — A. S. Marina II, jucând pentru cupa Petre Angelescu, a câștigat-o, totalizând 6 puncte din 6 matchuri.

NAUTICE

Yacht Clubul a câștigat campionatul național de yolă olimpică

In organizarea Yacht Clubului Regal Român și sub patronajul d-lui amiral adj. N. Păiș, președintele Federației Române de Sporturi Nautice, — a continuat ieri dimineață, pe lacul Herăstrău, campionatul național de bărci cu pânze pentru categoria „Yolă Olimpică".

Inceput sub vreme defavorabilă (Sâmbătă, în loc de vânt concurenții au avut de luptat cu o ploaie deasă), eri dimineață cerul senin și vântul favorabil, au dat ocazia concurenților să utilizeze toată gama cunoștințelor tehnice și regulamentare.

Din lotul celor 5 concurenți, s'au remarcat Petre Fournaraki și Victor Gelles.

Acești doi tineri au prilejuit o luptă foarte strânsă, din care s'a remarcat Victor Gelles, fostul campion, care a făcut un salt apreciabil, câștigând în cursele de eri dimineață 11½ puncte.

Avantajul câștigat de Gelles, nu trebue să întunece excelenta performanță a lui Fournaraki care luând startul pentru prima dată într'un campionat național a reușit să se claseze primul, cucerind invidiatul trofeu al ministerului aerului și marinei.

Din restul concurenților se cade să remarcăm pe tânărul Dan Iliescu Brânceni, care promite a deveni un bun conducător de bărci cu pânze.

CLASAMENTUL FINAL AL CAMPIONATULUI NAȚIONAL DE YOLA OLIMPICA

I. Petre Fournaraki 16½ puncte Y. C. B.

II. Victor Gelles 14½ puncte Y. C. R. R.

III. de Vassal 9¼ puncte Aer și Marină.

IV. Dan Iliescu Brânceni 7 puncte A. M. A.

V. Niculeanu 5 puncte Metropola.

Direcțiunea tehnică și de organizare a campionatelor au avut-o domnii Robert Fournaraki, arbitru, Radu Brăescu, Acker, Procop Dumitrescu, St. Călin, Botez și Strolim.

NAUTICUS

TENNIS

Italia - Jugoslavia 2-2 după a doua zi

Matchul de tennis se dispută pentru trofeul E. 42

Milano, 6 (Serviciul nostru special). — Astăzi a continuat matchul internațional de tennis Italia-Jugoslavia, în cadrul competiției intitulate E. 42.

Și de data aceasta, rezultatul este de egalitate: 2-2, ca și după prima zi.

Astăzi, jocurile au fost foarte disputate, vii, acerbe. Victoriile au fost împărțite.

In prima probă de dublu, perechea italiană Bossi-Sada și-a dominat adversarul și a adus Italia în avantaj. Pentru puțin timp însă, căci Vido-Cucelli a pierdut în fața cuplului Puncec-Pallada.

Iată rezultatele de astăzi:

Bossi-Sada (Italia) b. Meyer - Mitici (Jugoslavia) 6-1, 4-6, 6-1, 6-2.

Puncec-Pallada (Jugoslavia) b. Vido-Cucelli (Italia) 6-3, 6-2, 12-10.

Matchul continuă mâine.

Ungaria a cucerit pentru a doua oară „Cupa Regina Marioara" învingând Germania cu 3-2

Berlin, 6. (Serviciul nostru special). — Azi s'a terminat în localitate finala „Cupei Reginei Marioara", la care au luat parte echipele feminine ale Ungariei și Germaniei.

Echipa Ungariei a câștigat cu 3 : 2 și a cucerit din nou — pentru a doua oară — „Cupa Regina Marioara"

Rezultatele tehnice ale ultimei zile au fost:

D-ra Jusits (U) b. d-ra Ullstein (G.) 4:6, 6:2, 6:3.

D-ra Käppel (G.) b. d-ra Somogyi (U.) 7:5, 6:4.

Pagina Boxului

După matchurile dela Belgrad

CONSIDERAȚIUNI
ASUPRA PERFORMANȚELOR REUȘITE DE REPREZENTANȚII ROMANIEI
Prevederile noastre nu au fost desmințite

Sâmbătă seara, la Belgrad, cu prilejul reuniunii iugoslavo-române, culorile noastre au triumfat în două din cele trei întâlniri programate de promotorii statului vecin.

Nu vom insista în rândurile de față asupra amănuntelor matchurilor disputate de Lucian Popescu, campionul Europei la categoria pană, Ilie Petrescu, fost de mai multe ori posesor al categoriile și Mielu Doculescu, fost de mai multe ori ponesor al titlurilor românești. Și nu vom face acest lucru până ce nu vom avea la îndemână amănunte

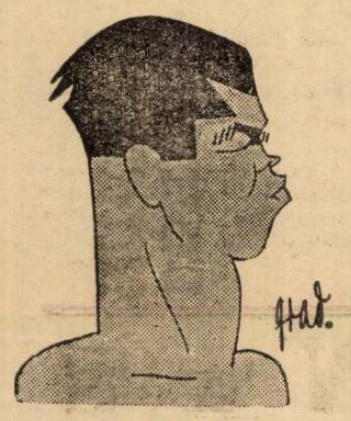

LUCIAN POPESCU

complete și, mai ales, precise.

In schimb însă vom arăta importanța rezultatelor înregistrate de copatrioții noștri, nu fără a menționa că prevederile noastre au fost în întregime confirmate.

DOUA VICTORII ȘI O INFRANGERE

La Belgrad, cei trei trimiși ai pugilismului românesc au înscris în palmarenul țării două victorii și o înfrângere. Rezultatul ne este deci favorabil și acest lucru este principal.

Lucian Popescu la puncte și Ilie Petrescu înainte de limită au făurit cele două succese românești cari fac față pugilismului nostru. Mielu Doculescu a pierdut, cedând lui Luca Popovici prin k. o.

Infrângerea popularului fost campion poate s ăfie accidentală — Doculescu se pare că dominase până atunci — să se datorească unei lovituri neregulate sau să fie urmarea unei insuficiente pregătiri. Cert este că noi am prevăzut acest lucru și spre a dovedi veracitatea acestor spuse publicăm aci rândurile apărute în ziarul nostru în dimineața zilei matchului.

Reproducem după numărul de Sâmbătă :

LUCA POPOVICI CEL MAI DIFICIL ADVERSAR

Ne-am manifestat convingerea că Mielu Doculescu va avea la Belgrad cea mai dificilă misiune pentru motivul că Luca Popovici, adversarul său, are o carte de vizită din care se poate extrage o recomandație. Deține o victorie prin k. o. asupra lui Mihail Fulea, fost campion național la categoria mijlocie și acesta nu-i puțin lucru.

Deși în ziua acestei înfângeri Fulea nu mai putea fi considerat o forță a pugilismului românesc — lipsise timp îndelungat din public și de atunci nici nu a mai apărut pe ring — victorria repurrtată de Popovici nu trebue desconsiderată, pentrucă nici Doculescu nu a mai fost verificat de mult.

La fel am prevăzut soarta celorlalte două matchuri dela Belgrad asupra cărora am făcut următoarele comentarii :

ADVERSARUL LUI POPESCU ESTE LA INCEPUTUL CARIERII

La Belgrad, campionul Europei va avea o misiune convenabilă datorită faptului că va înfrunta pe Eisereich, un boxeur despre care nu putem spune prea multe lucruri. I-am auzit numele, pentru prima dată, atunci când au început tratativele în vederea perfectării reuniunii de astăseară. Probabil că este o speranță a pugilismului iugoslav dar, atât nu este de ajuns spre a se putea ajunge la concluzia că el ar avea o șansă regulată în fața campionului continental. In acelaș sens pledează și faptul că promotorii iugoslavi nu au fost de acord cu propunerea venită din București și prin care Lucian Popescu sugera punerea titlului în joc.

Aceasta fiind situația nu putem prevede decât un rezultat favorabil campionului nostru.

PETRESCU VA INFRUNTA PE INVINSUL LUI SPAKOW

Ilie Petrescu se va răfui în matchul dela Belgrad cu iugoslavul Giuricin, care acum câteva luni a fost învins prin k. o. în repriza a opta — la el acasă — de către Moți Spakow.

Prin această linie, Ilie Petrescu pleacă favorit al întâlnirii întrucât în timpul din urmă el s'a arătat a fi cel puțin egalul lui Spakow. Linia este destul de concludentă spre a nu mai fi nevoe să insistăm asupra șanselor lui Ilie Petrescu.

IMPORTANȚA REZULTATELOR DELA BELGRAD

Rezultatele înregistrate de reprezentanții noștri la Belgrad au o dublă importanță. In primul rând ele vădesc menținerea supremației boxului românesc în Balcani și, în al doilea, creiază o situație de pe urma căreia pugilismul din peninsulă are enorm de profitat.

Pe timpuri iugoslavii nu se ridicaseră până la nivelul clasei boxeurilor noștri și deaceea promotorii români nu se încumetau să facă apel la concursul lor. De asemenea, organizatorii iugo-

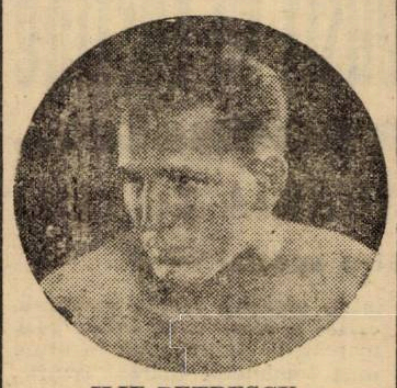

ILIE PETRESCU

slavi nu găseau necesare reuniunile iugoslavo-române, convinși fiind că superioritatea reprezentanților noștri nu lasă nici o speranță adversarilor lor.

Astăzi situația s'a schimbat și datorită acestui lucru colaborarea dintre pugilismul iugoslav și cel românesc devine posibilă și chiar utilă. Noui întâniri iugoslave-române au darul să conducă la consolidarea sportului cu mănuși în Balcani — să cimenteze legăturile sportive dintre cele două țări și să producă o sensibilă ameliorare a situației profesionismului în cele două state.

SIKI

Campionul Europei

Marcel Cerdan
este mobilizat în Africa
La Casablanca el joacă foot-ball

Campionul Franței și al Europei la categoria semi-mijlocie, Marcel Cerdan, unul dintre profesioniștii cu cea mai formidabilă ascensiune — în palmaresul său nu figurează decât o singură înfrângere, și și aceia prin descalificare — se găsește actualmente mobilizat în Africa.

Făcându-și datoria către țară în marină. Marcel Cerdan se află la Casablanca unde își continuă antrenamentul și unde, împreună cu camarazii săi de arme, a pus bazele unei echipe de fotball în care joacă portar.

Campionul continentului deține o formă admirabilă și este gata, în cazul când evenimentele îi vor permite, să reînceapă seria victoriilor cari au făcut din el unul dintre cei mai apreciați profesioniști

Tot în Africa. la Tunis, se găsește și Raymond Baviere învinsul lui Toma Aurel care speră că încurând va reveni în Franța spre a relua contactul cu lumea ringurilor.

Gruparea „Box-Sport" intră în activitate

Suntem informați din sursă autorizată că gruparea „Box-Sport", de sub conducerea maestrului Umberto Lancia, își va începe Duminica viitoare activitatea propagandistică, organizând în sala cinematografului „Model", prima sa reuniune amatoare.

Intrunirea se va desfășura înainte de prânz și se va bucura de concursul mai tuturor sălilor din București.

Ungaria a învins Italia la box cu 11-5

Budapesta, 6. (Serviciul nostru special). — Aseară s'a disputat în localitate matchul de box dintre reprezentativeel amatoare ale Ungariei și Italiei.

Gazdele au câștigat cu 11 : 5.

Bogacs, Torma și Homolya au dispus de adversarii lor iar în celelalte cinci categorii s'au înregistrat matchuri nule.

Italienii deci n'au câștigat inciun match.

La New York

Aldo Spoldi a repurtat o nouă victorie la puncte
— Joe Silva, învinsul său, este al treilea clasificat în lume —

Boxeurii europeni o duc greu în America. Dovada acestei afirmații stă în faptul că, de mai multe luni nu avem nici o știre despre compatrioții noștri Toma Aurel și Milică Teodorescu a căror ultimă misivă tratează numai chestiunea unei eventuale reveniri în țară.

Desigur că, nu putem pretinde ca America să facă notă discordantă în ce privește activitatea pugilistică mondială dar, credeam că, cel puțin acolo unde războiul nu și-a extins încă tentaculele, manifestările pugilistice nu au tot atât de suferit ca în oropsita Europă. Și totuși, situația nu este deloc roză nici dincolo de ocean.

Se remarcă, cu deosebire, înlăturarea din programele reuniunilor organizate în diferitele mari centre, ale boxeurilor din vechiul continent. Cu toate acestea unii dintre oropsiți își găsesc întrebuințarea și unul dintre aceștia este Aldo Spoldi, fost campion al Europei la categoria ușoară.

Italianul a fost programat recent la New York și, în arena „Saint Nicholas" el a înfruntat pe Joe Silva considerat de revista „The Ring" drept al patrulea boxeur din lume, la categoria sa.

Matchul a însemnat o nouă victorie a boxeurului italian care, în decursul celor 10 reprize cât a durat lupta a manifestat o categorică superioritate asupra adversarului său, superioritate care i-a asigurat victoria la puncte.

După această victorie, Aldo Spoldi a fost angajat să înfrunte pe Billy Marquant, al treilea clasat în categoria ușoară.

Koeblin a învins pe Paul Wallner

Hamburg, 6. — In sala de spectacole sportive a poliției locale a avut loc eri o reuniune de box în care matchul vedetă a fost întâlnirea dintre profesioniștii: Arno Koelblin și boxeurul berlinez Paul Wallner.

Primul, cunoscutul boxeur european, a învins la puncte, în zece reprize.

Reuniunea grupării „Tirul"

Amânată Sâmbătă din cauza timpului nefavorabil, cea de a doua reuniune amatoare a grupării „Tirul" se va ține Joi, seara la ora 20 și 30, în incinta bazinului din Splaiul Independenței, cu programul întocmit din timp.

Acest program are următoarea înfățișare :

Aurel Mehedințeanu (Turda — Al. Câlcic (S. S.).

M. Dobrescu (Turda) — R. Alexandrescu (Tir).

Ilie Grigoraș (Turda) — Florea Țucă (Tir).

C-tin Tudose (Turda) — M. Marin (B. S.).

Petre Păun (A.C.T.) — M. Bălan (Turda).

Traian Ion (N) — Cr. Teodorescu (Tir).

Grossu Nicolae (B. S.) — Arpad Turjoi (A. C. T.).

Mario Pamalo (B. S.) — S. Constantin (B. S.).

Stancu Brebenel (B. S.) — Stamate Ion (A. C. T.).

MATCH DE ANTRENAMENT

Ștefan Bogdan — Ludovic Sângheorghe — Ion Chiriac,

La Paris

Sala Wagram și-a redeschis porțile

Sub ocupație germană Parisul revine, încetul cu încetul, la viața normală și boxul pășind în ritmul vremii se desmorțește deasemenea, reluându-și activitatea temporar întreruptă.

Zilele trecute, sala Wagram din capitala Franței și-a redeschis porțile oferind admiratorilor nobilei arte o reuniune mixtă destul de reușită.

Preliminarele programului au pus în prezență câțiva buni amatori pentruca, după consumarea lui Berneron (pană) să dispună prin abandonare în repriza secundă de Delavente. In prima repriză învingătorul a fost trimis pentru o secundă la podea.

Matchul vedetă a pus în prezență pe Jacques Ribola cu Kleber Blot. Dominat în primele reprize ale luptei, Ribola și-a revenit către sfârșit și cu toate că în repriza a șaptea a suferit o deschidere a arcadei izbutește să-și însușească decizia la puncte datorită în bună măsură unui crochet care, în repriza a opta a trimis pe Kleber la podea, pentru 9 secunde.

Acum 50 de ani

Citim în „Universul" din Octombrie 1890:

LUPTA INTRE DOI BOXORI

O luptă disperată a avut loc la 4 c. în statul San-Francisco între vestiții boxori Murphy și Griffo.

Amândoui luptătorii erau despuiați până la brâu și in mâini aveau mănuși groase pentru a mai slăbi puterea loviturilor. Au făcut peste tot 8 tururi și lupta s'a isprăvit cu învingerea completă a lui Murphy.

1-iul tur : Cei doi boxori își trimit câteva lovituri fără rezultat evident. Murphy pare a fi mai tare decât adversarul său. El dă o lovitură așa de puternică în obrazul lui Griffo încât îl umple imediat de sânge și îl face să șovăiască câți-va pași.

Al 2-lea tur : Martorii aleargă, spală sângele lui Griffo și îi dau un pahar de rachiu. Lupta reîncepe, dar deja după câteva momente Griffo primește din nou o lovitură în frunte și cade jos fără simțire.

Al 3-lea tur: Martorii iar sar în ajutorul celui căzut pe când spectatorii acestei scene odioase zbiară cu entuziasm „Hurra ! Trăiască Murphy !" Griffo își venise în simțiri și iar începe lupta.

Murphy pare a fi ostenit de primele două tururi și loviturile sale de și nimeresc, nu mai au putere. Un pumn al lui Griffo îi turtește nasul și'l trimite de a tumba la zece pași.

Al 4-lea, al 5-lea și al 6-lea tur : Sorții par a se întoarce în favoarea lui Griffo. Pumnii săi cad ca niște lovituri de ciocan pe obrazul adversarului său. Fața lui Murphy nu mai e decât o bucată de carne însângerată în care nu mai distingi nici nas, nici gură, nici ochi.

Al 7-lea tur : Murphy cade jos cu un geamăt. Pumnul adversarului său l'a izbit în frunte. Din gura celui căzut se revarsă spume. Dintr'un moment într'altul el poate fi trăsnit de o congestie cerebrală. Dar martorii reușesc cu diferite „răcoriturii" să'l pue iar în picioare, și lupta reîncepe.

Al 8-lea tur : Amândoi adversarii par a fi orbi de furie. Ei dau orbește.

Pumnul teribil al lui Griffo se abate iar pe obrazul adversarului său și-i sparge falca. Murphy cu toate compresele reci ce i se administrează, nu mai poate fi readus în simțiri. Un chirurg îi lasă sânge. Apoi pacientul e transportat la spital.

Iată cu ce spectacole se amuză lumea în civilizația Americană!

Jean Beasley
învingător nenorocos

Sala Central din Paris a adăpostit săptămâna trecută o reuniune mixtă de box al cărui cap de afiș a fost deținut de întâlnirea dintre Jean Beasley și Al Manive.

După 10 reprize în cursul cărora Jean Beasley și-a dominat copios adversarul, juriul a pronunțat, spre stupefacția generală, un verdict de egolitate îndelung huiduit de publicul spectator.

In semi-vedetă, mijlociul Marcel Degrauw a învins net la puncte pe Lucien Tassart.

Campionatul Italiei de football a început
Prima etapă, primele surprize
Al doilea tur al Cupei Italiei

MILANO, 6 (Serviciul nostru special). — *Campionatul național de football a inceput astăzi In cele două divizii s'au disputat jocuri pasionante, iar asistența extrem de numeroasă și timpul frumos au asigurat un cadrul și o atmosferă pline de promisiuni.*

In Divizia A, surprizele n'au lipsit. In prima etapă a campionatului, Novara și Venezia au reușit performanțe care au depășit toate preciziunile. Prima a învins în deplasare, secunda a dispus de Ambrosiana.

MATCHUL ZILEI

sub toate raporturile — s'a disputat la Roma între Lazio și Juventus.

Au asistat 25.000 de spectatori, arbitru fiind d. Scorzoni. Jocul a fost inversunat, iar scorul a oscilat. A deschis scorul Vetraino (Lazio) în min. 23 și a egalat Belini I. C. Juventus, în min. 35, după ce Varglieu II a fost silit să părăsească terenul pentru tot restul matchului.

Acelaș Belini a adus pe Juventus în avantaj în min. 57, pentrucă Lazio să egaleze după cinci minute. In ultimul minut Badoria — portarul—a salvat Juventus dela înfrângere printr'o acțiune îndrăzneață.

2 PENALTYURI, 3 GOALURI

La Bologna, echipa gazdă a fost superioară în prima repriză, când a și condus prin goalul înscris din 11 m. de Puricelli. Reguzzoni însă, a ratat un alt 11 m. în min. 28. După pauză a egalat Donizetti, pentruoa Ferrari, primind o passă dela Puricelli, să înscrie goalul victorios.

MILANO IN FORMA

Milano, în fața a 15.000 de spectatori, a dominat 3 sferturi din jocul cu Napoli și a învins ușor prin punctele marcate de Boffi (2), Feicenda și Cappello. Invingătorii au arătat o formă excelentă.

VICTORIE DIN PENALTY

In schimb, Novara a câștigat pe teren străin — la Bari — realizând o surpriză.

Goalurile au fost marcate de Versaldi, Barberi (Novara) și Arienti (Bari) din 11 m.

CELELALTE JOCURI

Pe cât de ușor a câștigat Milano, pe atât de greu a învins Fiorentina, care n'a fost sigură nici un moment de victorie. Genova i-a fost un adversar egal. Ca și Ambrosiana care a pierdut de puțin la Venezia. Torino și Atalanta, au repurtat victorii meritate, după joc palpitant.

*

Iată rezultatele tehnice:

DIVIZIA A

Roma:	**Lazio-Juventus**	2—2 (1—1)
Firenze:	**Fiorentina-Genova**	4—3 (2—2)
Milano:	**Milano-Napoli**	4—0 (3—0)
Bari:	**Novara-Bari**	2—1 (2—0)
Venezia:	**Venezia-Ambrosiana**	1—0 (1—0)
Bergamo:	**Atalanta-Livorno**	2—1 (1—1)
Torino:	**Torino-Triestina**	2—1 (1—0)
Bologna:	**Bologna-Roma**	2—1 (1—0)

CLASAMENTUL

1.	Milano	1	1	0	0	4:0	2
2.	Venezia	1	1	0	0	1:0	2
3.	Novara	1	1	0	0	2:1	2
4.	Bologna	1	1	0	0	2:1	2
5.	Torino	1	1	0	0	2:1	2
6.	Atalanta	1	1	0	0	2:1	2
7.	Fiorentina	1	1	0	0	4:3	2
8.	Lazio	1	0	1	0	2:2	1
9.	Juventus	1	0	1	0	2:2	1
10.	Genova	1	0	0	1	3:4	0
11.	Livorno	1	0	0	1	1:2	0
12.	Triestina	1	0	0	1	1:2	0
13.	Roma	1	0	0	1	1:2	0
14.	Bari	1	0	0	1	1:2	0
15.	Ambrosiana	1	0	0	1	0:1	0
16.	Napoli	1	0	0	1	0:4	0

DIVIZIA B

Reggio:	**Reggiana-Anconitana**	4—1
Udine:	**Brescia — Udinese**	2—1
Lucca:	**Lucchese — Padova**	1—1
Pisa:	**Fanfulla — Pisa**	1—0
Vercelli:	**Provercelli — Savona**	2—2
Alessandria:	**Alessandria — Siena**	1—1
Genova:	**Liguria — Spezia**	1—1
Macerata:	**Macerata — Verona**	2—1
Vicenza:	**Modena — Vicenza**	3—1

CLASAMENTUL

1.	Fanfulla	1	1	0	0	1:0	2
2.	Reggiana	1	1	0	0	4:1	2
3.	Modena	1	1	0	0	3:1	2
4.	Bescia	1	1	0	0	2:1	2
5.	Macerata	1	1	0	0	2:1	2
6.	Lucchese	1	0	1	0	1:1	1
7.	Padova	1	0	1	0	1:1	1
8.	Alessandria	1	0	1	0	1:1	1
9.	Siena	1	0	1	0	1:1	1
10.	Liguria	1	0	1	0	1:1	1
11.	Spezia	1	0	1	0	1:1	1
12.	Pro Vercelli	1	0	1	0	2:2	1
13.	Savona	1	0	1	0	2:2	1
14.	Udinese	1	0	0	1	1:2	0
15.	Verona	1	0	0	1	1:2	0
16.	Nicenza	1	0	0	1	1:3	0
17.	Anconitana	1	0	0	1	1:4	0
18.	Pisa	1	0	0	1	0:1	0

CUPA ITALIA

Valdagno:	**Marzotto — Rovigo**	3—1
Fiume:	**Fiumana — Pro Gorizia**	amânat
Milano:	**Pirelli — Casalini**	amânat
Parma:	**Parma — Crema**	2—1
Busto A.:	**Pro Patria — Domodossola**	3—2
Lecco:	**Casale — Lecco**	2—0
Genova:	**Cavagnaro — Valpolcevera**	2—0
San Remo:	**Sanremese — Acqui**	2—1
Prato:	**Amatori Bologna — Prato**	1—0
Arezzo:	**Arezzo — Signe**	5—2
Pescara:	**Pescara — Pesara**	1—0
Forli:	**Forli — Rimini**	3—2
Salermo:	**Salernitana — Baratta**	4—0
Terri:	**Terri — Perugia**	3—2

Germania n'a reușit să câștige nici de data aceasta...
GERMANIA — UNGARIA 2:2 (1:1)

— Serviciul nostru special —

BUDAPESTA 6. — **Pe terenul F. T. C., in fața a 35.000 de spectatori s'a disputat azi după amiază cea de a 16-a întâlnire dintre echipele naționale ale Germaniei și Ungariei.**

Oaspeții au deplasat cea mai bună formație de care dispun. Formația alcătuită numai din jucători încercați, a avut multă vreme inițiativa și a condus chiar de două ori, dar ungurii au egalat de fiecare dată.

Scorul a fost deschis în minutul 24 de extremul dreapta Lehner.

După șase minute însă Kiszely **a egalat, marcând cu capul. După pauză germanii au trecut într'o ofensivă foarte susținută, ceiace a rezultat al doilea goal, marcat de** Hahnemann **în urma unei combinații foarte reușite, în minutul 11.**

Cum era și firesc ungurii au reacționat puternic și in minutul 16 Kincses, **primind o passă dela Finta a egalat din nou.**

Pentru goalul victoriei s'a dat o luptă extraordinară, dar scorul n'a mai suferit nicio modificare, rămânând 2:2.

D. Dattilo **(Italia) a condus următoarele formații:**

UNGARIA: Boldizsár — Pá-

HAHNEMANN

kozdi, Pósa — Lázár, Polgár, Sárosi III — Kincses, dr. Sárosi, Finta, Kiszely, Gyetvai.

GERMANIA : Klodt — Janes, Moog — Kupfer, Schneider, Kitzinger — Lehner, Hahnemann, Conen, Binder, Pesser.

Deyana învins la puncte

ROMA, 6 *(Serviciul nostru special). — In cadrul unei gale care s'a desfășurat astăzi, Deyana a fost învins la puncte de Palermo într'un match de 10 reprize.*

Conrad (U. D. R. plonjează în picioarele lui Ștefănescu.

Editura Societății Anonime „Universul", București, Str. Brezoianu No. 23—25 — România

BIBLIOTECA CENTRALĂ a „ASOCIAȚIUNII" SIBIU

Taxa poștală plătită în numerar conform aprobării dir. generale p. t. t. nr. 24.464/939

2 LEI

UNIVERSUL SPORT

8 PAGINI

279-1940

Redacția și Administrația: Palatul „UNIVERSUL" str. Brezoianu 23—25. Telefon Centrala 3.30.10; Redacția 5.72.81 Redactor responsabil EUGEN DUMITRESCU

Proprietar: „Universul" S. A. Adm.-delegat: STELIAN POPESCU înscris sub No. 167, Trib. Ilfov

Nr. 279. — Anul III BUCUREȘTI. — Vineri 11 Octombrie 1940

ABONAMENTE: pentru grupări sportive 1000 lei anual

1 an LEI 500
6 luni LEI 270
3 luni LEI 150

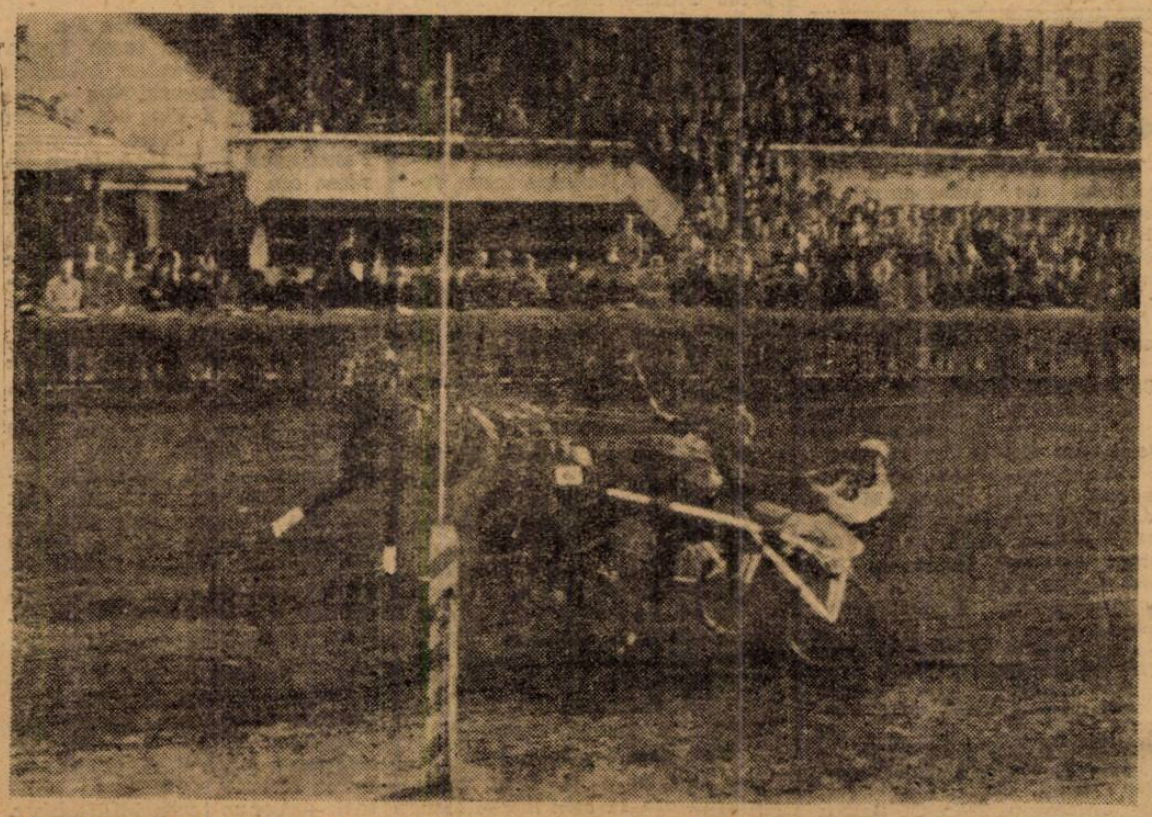

După mare luptă, Bănuța învinge eri, la Băneasa Trap, pe Dvalin, care galopează pe linia sosirii

CLUBURILE DIVIZIONARE DIN TIMIȘOARA VOR INAINTA LA F.R.F.A. UN MEMORIU

Reprezentanții lor s'au întrunit Luni seara într'o ședință și au hotărît să retragă echipele din campionatul districtual numai dacă nu se va ajunge la niciun acord cu F.R.F.A.

Am înregistrat ieri intenția cluburilor timișorene din cele două divizii naționale, de a se retrage în cadrul campionatului districtual al Timișoarei.

Intenția aceasta este reală deși cauzele acțiunii nu sunt încă de loc cunoscute, este sigur că ideea nu a fost lansată nici ca un balon de încercare, nici ca să intimideze federația de football.

Grupările divizionare Ripensia, Rapid, Electrica, Chinezul și C. A. M. T. vor să joace în campionatul districtual.

UN MEMORIU ADRESAT FEDERAȚIEI

Misterul va fi lămurit mâine când va fi depus la F. R. F. A. un memoriu al celor cinci cluburi nemulțumite de actuala organizare a footballului românesc.

Intr'adevăr, Luni seara delegații celor cinci grupări timișorene s'au întrunit într'o ședință de consfătuire, în care a fost redactat un memoriu documentat, care conține toate motivele de nemulțumire și soluțiile propuse pentru a se soluționa diversele probleme semnalate.

RETRAGEREA ESTE O SOLUȚIE EXTREMA

Evident, nu pot fi anticipate amănuntele memoriului.

In liniile lui mari — pe care ni le-a prezentat d. Lucaci, unul din autorii memoriului— memoriul se leagă de chestiuni de principii și tinde să dea soluții pentru remedierea deficitelor financiare, pe care le înregistrează în fiecare an cluburile timișorene din divizia națională.

Poate că va fi vorba de o propunere în sensul unui campionat pe ligi — cel puțin pentru anul acesta ca grupările să se poată reface — dar nu trebue să facem combinații pe această temă întrucât interlocutorul nostru a refuzat să ne dea mai multe amănunte.

Ceeace este însă sigur, e faptul că retragerea în district este o soluție ultimă.

La ea nu se va recurge decât în cazul, în care nu se va putea ajunge la nici un acord cu federația. Și aceasta pare exclus.

In corpul ziarului:

C.F.R.B.T.—VENUS, MILITARI—UNIREA TR. LEONIDA—RAPID ETC.

— PROGRAMUL ETAPEI DE CUPA DELA 27 OCTOMBRIE A FOST ALCATUIT ASEARA —

*

RAPID SAU UNIREA VA JUCA LA TIMIȘOARA

*

BEFA SE INAPOIAZA IN GRECIA

F.R.F.A. s'a sesizat de faptul că jucătorii români fugiți în Ungaria au susținut matchuri publice și a trimes o întâmpinare federației maghiare

Care este situația acestor jucători în lumina regulamentului F. I. F. A.

Deși nu și-a pus-o încă pentru a o rezolva, există totuși o problemă destul de delicată pentru federația română de football.

Este vorba de situația jucătorilor români fugiți în Ungaria, mai bine zis în interiorul ardelean cedat. Toți aceștia aparțin forului român, la care sunt legitimați și care — pe unii — i-a selecționat în echipa națională. Deci au o situație bine precizată. Firește pentru cei care sunt obicinuiți să privească lucrurile cu ochii obiectivității.

*

Căci — și aici este vorba de oficialitatea maghiară — sunt și din aceia care socotesc situația foarte limpede în sensul că acești jucători fiind originari din teritoriul unde s'au refugiat și care a revenit Ungariei, au drept de joc în competițiile organizate de forul maghiar, care-i și poate selecționa.

In definitiv, fiecare este liber să creadă cum vrea. Deci și federația maghiară, ale cărei opinii însă, se contrazic cu prevederile FIFA-ei.

*

Intr'adevăr, forul internațional — într'unul din articolele privind transferările de jucători dela o federație națională la alta — este categoric.

In primul rând: utilizarea jucătorilor aparținând unei alte federații de către grupările unei a doua federații se va face numai după ce se va tranșa transferarea între federațiile interesate.

In al doilea rând: întrebuințarea jucătorilor din alte țări în echipele naționale este permisă numai dacă acești jucători vor fi făcut acea carantină de trei ani. Așa cum a trebuit să facă Baratki, Braine, etc.

*

Cu alte cuvinte dispoziții categorice care pledează cauza federației române.

Cauză, deoarece se conturează din ce în ce mai precis un mic conflict pe această chestiune, din moment ce cele două federații sunt de păreri contrare.

*

Cum va fi tranșat acest conflict?

(Continuare in pagina 2-a)

STEINBACH va fi angajat DE VENUS în locul lui JANOSY

Aseară am fost informați că în timpul cel mai scurt Venus va avea un nou antrenor.

Este vorba de fostul internațional Petre Steinbach, care urmează să fie angajat în locul lui Janosy.

In principiu, tratativele au fost încheiate. Astă seară însă Steinbach va fi angajat în mod definitiv și va semna contractul.

Football football football football football football football football

F.R.F.A. s'a sesizat

(Urmare din pagina I-a)

Sau cum poate fi tranşat?

Sunt două posibilităţi:

1. Pe cale directă, adică prin corespondenţă sau printr'o conferinţă între cele două federaţii;

2 Prin FIFA. Anume, sesizarea acestui for de una din cele două federaţii şi pronunţarea — de către acest for — a decizi i care să rezolve problema jucătorilor români fugiţi în Ungaria.

★

Deocamdată însă, federaţia noastră nici nu se gândeşte să facă apel la decizia inapelabilă a FIFA-ei. Dar aceasta nu înseamnă că ignorează cazul jucătorilor români care au susţinut matchuri publice

Din contră.

Suntem informaţi că federaţia română a trimes o întâmpinare la M. L. Sz. prin care îi aduce la cunoştinţă că unii jucători români — Bodola, Juhasz, Covaci, Spielmann, Hanga, etc. — au susţinut matchuri publice.

Şi acum aşteaptă răspunsul forului maghiar.

In orice caz, afirmaţia federaţiei române nu poate fi desmintită, deoarece ştirea la care se referă F. R. F. A. a apărut în „Nemzeti Sport".

*

In fine, pentru a termina, vom arăta că nu este exclus ca această problemă să constituie unul din punctele de pe ordinea de zi a comitetului federal de astă seară.

GENERALA se reorganizează

După un început slab, Generala va căuta în cel mai scurt timp să recupereze terenul pierdut.

Astfel conducătorii sunt mai decişi ca oricând, trecând serios la lucru. Astfel se va ţine o şedinţă de comitet pentru a pune la punct toate chestiunile urgente cari să îmbunătăţească situaţia grupărei.

Convocări

● „TURDA" convoacă azi Joi, 10 Oct. a. c., la orele 15 precis pe terenul A.C.S.A., în vederea matchului de antrenament cu A.C.S.A. pe următorii jucători:

Zamfir, Lăzărescu, Simionescu, Nichita, Actis, Dumitrescu, Blăjean, Stancu, Sony, Barok, Popescu, Beldiman, Gavrilescu, Combi-I, Gică Vasile, Ghenea, Puia, Tănase şi Dudu.

*

Se convoacă pentru azi, orele 17, pe terenul A. S. Chitila, în vederea matchului de foot-ball cu selecţionata Şcoalei de Horticultură din Dragomireştii din Vale, următorii jucători: Egurov, Mogaş, Dragu, Niculescu, Dima, Ninu, Tudose, Iacobescu, Dulgheru I şi II, Fieraru, Asadciuk, Popătcinel, Popescu, Calciu I şi II.

● „SPORTUL ROMANESC", convoacă pentru astăzi 10. X. la orele 9,30 precis pe terenul „Rahova", pe următorii jucători, pentru a se forma echipa pentru matchul de campionat, cu „Dreptatea":

Florescu, Predescu C., Negrescu M., Ioan D., Moşoiu, Tunăreanu, Todor, Nenea, Gogu, Slex, Voinescu, Hidişanu, Filip C., Zanica N. Bogdan S., Trâncan Alex.

Se convoacă în mod special jucătorii Florescu şi Petre Ion.

Absenţele sunt inadmisibile.

● C. A. OBOR convoacă azi la orele 20 c. în str. Ziduri Moşi 1, la Tutungerie pe toţi membrii clubului precum şi jucătorii echipei I şi juniori, la şedinţă. Se convoacă în mod special d. preşedinte Gh. Soroiu şi d. Popescu.

● „VULTURUL DE MARE" convoacă azi 10 Octombrie, ora 14.30 pe terenul Ind. Iutei următorii jucători: Bogdan, Gheorghe, Georgescu, Pârvunescu, Simion Teodor, Banu Dumitru, Duminică Emil.

● A. G. E. R. conviacă astăzi 10 crt. ora 20 la sediul din Piaţa Sf. Gheorghe (B-dul Regele Albert I) No. 1, etaj III, la adunarea comitetului pe toţi jucătorii echipei prime pentru a discuta situaţia grupărei. Prezenţa obligatorie.

● **STARUINŢA-DUDEŞTI** convoacă pentru astăzi 10 crt., ora 15 p. m. pe terenul Ind. Pluşului toţi jucătorii şi în special jucătorul Oaie.

● „DREPTATEA" convoacă astăzi 10 Oct., orele 3 precis la antrenament pe terenul „Turda" în vederea matchului de Duminică cu „Sportul Românesc" pe jucătorii: Jean Ionescu, Mehedinţeanu, Frunzetti, Ovidiu Ionescu, Jean Cavadia, Drăghici, Podocea.

Tinerii creştini cari vor să se înscrie în Asociaţie să se adreseze la teren d-lui Gică Anastasiu.

PROGRAMUL jocurilor de campionat

Duminică 13 Octombrie 1940

DIVIZIA NAŢIONALA

F. C. Rapid — Gloria C. F. R., teren C. F. R. ora 15.30 arb. Popescu Panait, Pătraşcu Traian, Farcaş Carol; Unirea Tr. — F. C. Ploeşti, teren Unirea ora 15.30 arb. Tătu Traian, Stăncescu Alex., Popescu Const.; Juventus — D. V. A. teren Venus ora 11 arb. Ionescu Ştefan, Weber Ludovic, Petrescu Haralamb ; Turda — Franco Română teren Venus ora 9 arb. Iliescu Bică, Ioachim M. Ioan, Raţiu Vasile.

CUPA ROMANIEI

Carmen — Voinea teren C. F. R. ora 13 arb. Ionescu-Mejerică, Nicoară, Logofătu; Leonida — Sp. Muncitoresc teren S. T. B. ora 11 arb. Buşa Gh., Teodorescu Eugen, Mehrer W.

Categoria I-a seria I-a

A. C. S. A. — Distribuţia teren A. C. S. A. ora 11 arb. Cislinski Fr., Cincheza Simion, Ţepeş Virgiliu; Universul — Colţea teren Turda ora 15,30 arb. Ioachim M. Ion, Pantazi Mănăilă, Barbu Petre; M. Oficial — Gloria teren Ascam ora 15.30 arb. Mihu Augustin, Radu M. Alecu, Ştefan Ion; Ascam — Luceafărul teren Ascam ora 11 arb. Obreja Gh., Stănescu Ion, Burmaz Eugen.

Categoria I-a seria II-a

Av. Sportiv — S. T. B. teren Biruinţa ora 11 arb. Bărbulescu, Mazareanu V-le, V-le Drug; Ciclop — Metaloglobus teren Velodrom ora 11 arb. Tănase Tănase, Stănculescu V-le, Săraru C-tin; Socec — A. G. E. R. teren Iuta ora 11 arb. Mitran C-tin, Caratas Florian, Costandache; Vergu — Adesgo teren Fenix ora 15.30 arb. Bauer Eug., Anastasiu Paul, Mărgineanu V-le.

Categoria I-a seria III-a

Metropola — S. E. T. teren S. T. B. ora 15.30 arb. Petrescu H., Gheorghiu Constant, Grigoriu; Ind. Iutei — Arsenal teren Iuta ora 15.30 arb. Obreja Gh., Cristofor Bruno, Matei C. Aurel.

Categoria II-a seria I-a

Generala — Fulgerul teren Phenix ora 11 arb. Caciuc Leonard, Zamfirescu C-tin; Pebe — Stăruinţa Dudeşti teren Biruinţa ora 9 arb. Gh. D-tru, Minciu C-tin; Colentina — Grivita teren Colentina ora 15.30 arb. Niculescu E., Neacşu Ion; Capitala — Suter teren Phenix ora 9 arb. Ciofiac C-tin, Tulbure Lazăr; Biruinţa — Dacia Traiană teren Biruinţa ora 15.30 arb. Plăeşu Marin.

Categoria II-a seria II-a

Laromet — F. C. Naţional teren Biruinţa ora 13,39 arb. Gorcea, Drăgan Victor; Zburătorii — Standard teren Colentina ora 11 arb. Kleinickel Anton ; Sănătatea — Orfeus teren Arsenal ora 11 arb. Doia Ştefan, Bondaru; C. F. R. Buc. Tr. — Garaj, Mihăescu teren C. F. R. ora 9 arb. Vasilescu Bartolomeu, Scarlat Petre.

Categoria III-a seria I-a

Dacia — Şoimii teren Turda ora 13.30 arb. Pantazi Mănăilă, Barbu Petru; Isvorul Nou — Cotroceni teren I. Pluş ora 11 arb. Protopopescu Petre, Giuran; Panteiimon — F. F. A. teren Unirea ora 11 Georgescu Vasile, Ambrozie; Energia — Vult. de Mare teren Colentina ora 9 arb. Kleinikel Anton; Băneasa — Phenix teren Militari ora 11 arb. Cezar Iosif, Popeia.

Categoria III-a seria II-a

Crişul — I. N. A. teren Stadion ora 11 arb. Ştefănescu Petre, Saucluc Petre; Bolangii Pluş — Comro teren I. Pluş ora 15.30 arb. Robin Eugen, Nuţu Nic.; Dreptatea — Sp. Românesc teren Stadion ora 13.30 arb. Litz W., Simon Eugen; Vult. Carp. — Dâmboviţa teren Stadion ora 9 arb. Clerman Gustav, Dumitrescu D.; Victoria — L. P. N. teren Stadion ora 15.30 Machitescu Gr. Simon Eug.

Juniori seria I-a

Vergu — Generala teren Phenix ora 13.30 arb. Bandrabur, Căpitanu; A. C. S. A. — M. Oficial teren A. C. S. A. ora 9 arb. Iulius Krener, Cincheza; Militari — Venus teren Militari ora 15.30 arb. Paulini Hanz, Toma D-tru; Ind. Iutei — Sp. Muncitoresc teren Iutei ora 13.30 arb. Neguţ Ion, Cristofor Bruno.

Juniori seria II-a

Vif. Dacia — Standard teren Velodrom ora 9 arb. Nicoară, Manolescu V.; Colţea — Distribuţia teren Unirea ora 9 arb. Alexandriu Ştefan, Flueraş; S. E. T. — Rapid teren Unirea ora 13.30 arb. Popescu Alună, Drug V-le, Măzărescu; Metropola — Colentina teren S. T. B. ora 13.30 arb. Gheorghiu L., Baicu Paul.

Juniori seria III-a

Gloria — P. T. T. teren Ascam ora 13.30 arb. Zaharegeanu C-tin, Radu Alecu; Ascam — Olimpia teren Ascam ora 9 arb. Logofătu, Stănescu; Isvorul Nou — Sp. Stud. teren I. Pluş ora 9 arb. Tănăsescu At., Giuran; Stăruinţa D. — Vult. Carp. teren I. Pluş ora 13.30 arb. Pascu Onel, Iliescu Ion.

Juniori seria IV-a

Turda — S. T. B. teren Turda ora 9 arb. Creţu Aurel, Niţu Jean; Leonida — Unirea Fr. teren S. T. B. ora 9 arb. C. Rădulescu, Pârvulescu Odisie; Socec — Juventus teren Iuta ora 9 arb. Dumitrescu Cpt., Costandache; Suter — Zburătorii teren Colentina ora 13.30 arb. Grozea C-tin, Grasu Ion.

Clasamentele Diviziei B

Publicăm astăzi clasamentele exacte ale Diviziei B, cari au suferit unele mici modificări în urma unor hotăriri ale CCN.

SERIA I-a

Rapid	3	2	0	1	6:3 4
CFR T.-Severin	3	2	0	1	12:8 4
SSMR	3	2	0	1	9:6 4
Crişana CFR	3	2	0	1	6:7 4
Vulturii Text.	3	2	0	1	6:8 8
Electrica	3	1	0	2	6:5 2
Chinezul	3	1	0	2	8:10 2
CAMT	3	0	0	3	4:10 0

SERIA II-a

Metalosport	3	2	0	1	5:0 4
Jiul	3	2	0	1	12:5 4
CFR Simeria	3	2	0	1	6:4 4
Minerul	3	1	1	1	6:6 3
ACFR	3	1	0	2	3:7 2
Ind. Sârmei	1	0	1	0	1:1 1
Vitrometan	2	0	1	1	1:6 1
Cimentul	2	0	0	2	1:6 0

SERIA III-a

Juventus	3	3	0	0	17:4 6
Fr. Română	3	2	0	1	7:6 4
A. S. Constanţa	2	1	1	0	4:1 3
DVA	3	1	1	1	4:8 3
Olympia	2	1	0	1	6:4 2
Prahova	3	1	0	2	7:7 2
Turda	3	1	0	2	7:11 2
Al. Tătăraşi	3	0	0	3	2:13 0

Din lumea cluburilor mici

● GARAJELE MIHAESCU este prima grupare care a depus pasalul la district.

● COMISIUNEA districtuală a arbitrilor a ţinut aseară şedinţă.

● A.C.S.A. se antrenează astăzi după amiază la ora 15 cu Turda pe terenul din sos. Olteniţei.

● ASTA SEARA la ora 19, comisiunea districtuală ţine o importantă şedinţă.

● JUNIORII Distribuţiei şi ai Juventus-ului s'au antrenat eri pe terenul Biruinţa.

● ANTONESCU-FARAON fostul portar al grupărei Metalosport, a semnat aseară pentru A.G.E.R.

El va debuta în echipa „electricienilor" chiar în matchul de Duminică.

HAND-BALL

LIGA DE HANDBALL „MUNTENIA"

Comunicat

Liga de handball „Muntenia" convoacă pe această cale, în vederea începerii campionatului de handball pe 1940-941, pe toţi delegaţii de grupări pentru astăseară la orele 8 jum. în localul său din str. Caragiale nr. 13. Se convoacă în mod special delegatul asociaţiei I. P. S. P. B. d. Tipărescu.

Deasemenea se convoacă, tot pentru astă seară şi la aceiaşi oră d-nii Udenio A. şi Cezar Iosif.

Se pune în vedere delegaţilor de grupări să nu absenteze dela această şedinţă, deoarece campionatul începe pe ziua de Sâmbătă 12 Octombrie a. c. şi deci vor fi programaţi din oficiu, iar neprezentările la jocurile fixate, vor fi sancţionate prin forfait-uri.

p. Preşedinte, **Cristofor B.**

SPECTACOLE

Teatre

NAŢIONAL: M-me Sans Gêne.
STUDIO „V. ALECSANDRI": Oraşul nostru.
TEATRUL DIN SARINDAR: Matineu: Coana Chirita; seara: Elisabeta şi Essex.
COMEDIA: Blockhaus.
REGINA MARIA: Papa se lustruieşte.
MUNCA ŞI VOE BUNA: matineu: Lia-Viorie; seara D'ale Carnavalului.
TEATRUL CARABUŞ : Curaj Tănase.

Cinematografe

ARO: Taifun şi jurnal nou.
SCALA: Stânca de mărgean.
CAPITOL: Visul d-nei Butterfly jurnal
TRIANON: Ducele de West-Point şi jurnal cu ultimele evenimente.
CARLTON: La răscruce de vânturi şi jurnal.
SELECT: Crinul Chinei şi Aladin şi lampa fermecată.
FEMINA : Anton cel Groaznic.
ARPA: Secretul celor 13 mascaţi (seria II şi ultima) şi jurnal de răsboiu.
PALAS BULEVARD: Eu sunt Sebastian Ott şi Prietenoa noastră moartea.
REGAL : Bel Ami.
ROXY : Balalaica.
SAVOY: Vin ploile şi Tentaţie.
ELYSEE: Cleopatra; „Escadrila Elysée"
BIZANTIN: Nu sunt criminal şi Andy Hardy cowboy.
FORUM : Fetiţele au crescut şi Dreptatea nopţii.
OMNIA : D. Topper divorţează. Viaţa e un joc şi trupa de reviste Titi Mihăilescu.
RIALTO: Brigada Nordului şi Vârtejul.
NISSA: Hotel pentru femei şi Clubul trăznitilor.
AIDA : Femei deschideţi ochii şi Doi camarazi.
AMERICAN: Variété şi Dansul vieţii.
BARCELONA: Gorila şi Sally, Irene şi Mary.
CARMEN: Ultima aventură a lui Sherlok Holmes şi Fiicele d-nei Masters.
COTROCENI : Emigranta. La capătul pământului şi jurnal.
DICHIU : Omul cu masa de fier şi Femei bănuite.
DACIA: Lupul singuratic la Paris şi Parada vedetelor.
DIANA: Misiunea d-rului Kildare şi Stan şi Bran la Holywood.
EDISON: Jungla morţii şi Cuceritorul.
FRANKLIN : Dincolo de ziduri şi Fugara.
FLORIDA: Romanţa întunericului şi Invitaţie la fericire.
GLORIA: Vorbeşte-mi de dragoste şi Agentul G intră în acţiune.
GRAND : Trei fetiţe dulci şi Ora fatală.
IZBANDA: Viena—Petrograd şi Aventuriera.
ILEANA: Ebigranta şi Maharadjahul din Hollywood.
LIZEANU: Sergentul Berry, Alarmă în noapte şi ansamblu de reviste.
LIA: Steaua Nordului şi Parisul la miezul nopţii.
LUCIFER : Se lasă noaptea şi Tigrul din Arizona.
LILLY : Drapelul şi Războiul fulger.
MILANO: Melodia iubirii şi Vacanţa.
MARCONI: Stăpânitorii mărilor, Trecutul doamnei Lancret şi trupa de reviste M. Bejan.
MARNA: Vreau să-mi înşel bărbatul, Câştigătorul derbyului şi compania de reviste Titi Mihăilescu.
MODEL : Calvacada fantastică şi Trei fetiţe dulci.
MIORIŢA: Parneli şi Necunoscuta.
NONI : Sergentul Berry şi Secretul Mării Roşii.
NERO: Procesul Mariei Laforge şi S'au cunoscut şi s'au iubit.
ODEON : Cei patru cavaleri, Marinarii veseli şi Intoarcerea în ţară a M. S. Reginei Mame Elena şi jurnal U.F.A.
PELEŞ : Oraşul blestemaţilor şi Un înger de fată.
PARIS : Cei 4 cavaleri, jurnal românesc cu serbările legionare şi jurnal Ufa de război.
PACHE: Fugara şi Noaptea amintirilor.
REX: Casa de corecţie şi Invitaţia la dans.
RAHOVA: Fetiţele au crescut şi d-şoară Brent.
SPLENDID: Indiscreţii şi Agentul mascat.
TOMIS: Secretul şi Luna de miere la Paris.
UNIC: Steaua Nordului şi Plăcerea Nebunilor.
UNION: Pacific şi Stan şi Bran în Eroi fără voe.
UNIREA: Omul cu masca de fier şi Divorţul d-nei X
VENUS : Zenobia şi Doamna din Malacca.
VERGU : Gorila cu fraţii Ritz, Spaima deşertului şi jurnal.
VOLGA : Femei... deschideţi ochii şi Prizonierele deestinului.
VOLTA BUZEŞTI: Mocirla şi Salvatorul vestului.

Football Football Football Football

Au trecut numai patru etape şi „problemele de formaţie“ au apărut

Ce echipe vor alinia cluburile divizionare in matchurile de campionat ale etapei a cincia

Nu au trecut decât patru etape şi au început deja să existe pentru cele mai multe din cele douăsprezece echipe „probleme de formaţie“.

In puţinele cazuri fericite ele sunt determinate de reintrarea unor jucători buni, în cele mai multe ele sunt cauzate de absenţe; pedepsele aspre date de C. C. N. au făcut ca problemele să fie din ce în ce mai grele.

*

Sunt două echipe fără grije: Unirea Tricolor şi Venus.

Atât oborenii cât şi campionii naţionali vor alinia în cea de a cincea etapă, vechiile formaţii, care au câştigat matchurile cu Gloria şi Rapid.

La Craiova, Venus va juca deci cu echipa: David, Ionescu, Negrescu; Brandabura, Feraru, Lupaş; Ene, Ploeşteanu, Humis, Petea, Iordache.

Iar la Obor, în matchul cu F. C. Ploeşti, Unirea Tricolor va alinia formaţia:

Cristea (Creţeanu), Petrescu, Iliescu; Cristescu, Anghelache, Brădescu; Florea, Dumitrescu, Soni Niculescu, Paraschiva, Cricitoiu.

*

Rapid? După toate probabilităţile, în matchul cu Gloria C. F. R. Rapid va avea echipa următoare:

Sadowsky, Slivăţ, Lengheriu; Vintilă, Răşinaru, Costea; Auer, Wetzer III, Baratky, Moldoveanu, Bogdan.

Nu sunt însă excluse modificările.

Spre exemplu este probabil ca extrem stânga să joace Jurcă, iar Bogdan să treacă inter dreapta.

*

In sfârşit cea de a patra echipă bucureşteană va pleca la Brad cu o mare defecţiune. Gică Popescu nu poate face deplasarea pentru că dă examen de admitere la facultatea de medicină.

Echipa, pe care o vor alinia universitarii, este următoarea: Mişu Constantinescu, Mitan, Bădulescu, Bărbulescu, Befa, Constantinescu Grecu; Beraru, Mihăilescu, Marinescu, Ştefănescu, Manolescu.

*

In provincie situaţia este la fel.

Ripensia nu ştie ce echipă va alinia.

Dacă Comisia de apel va reduce pedeapsa lui Bindea, va reintra acesta pe aripa dreaptă.

Dacă nu, va juca tot Taenzer.

Ceeace preocupă conducerea este linia de atac. Nici Mioc, nici Jifcovici nu sunt disponibili.

Echipa va fi formată abia la Brăila.

*

Adversarul Rapidului, Gloria C. F. R. şi-a alcătuit formaţia.

Gălăţenii au avut chiar puţin noroc. Pentru că în matchul cu Rapid pot juca cu o linie de mijlocaşi puternică.

Reintră Mihăilescu şi Pepelea.

Iată echipa: Justin, Picoş, Jarcă; Mihăilescu, Pepelea, Manole Rădulescu, Bărbulescu, Milea, Codreanu, Cucula, Căpuşan.

*

F. C. Ploeşti, adversarul Unirii Tricolor, are o situaţie aproape tragică.

Se speră însă că la Obor va putea juca Alexandrescu şi atunci Dobra va putea trece mijlocaş centru.

De asemenea se crede că va reintra şi Malița.

*

La Arad, e liniște. Gloria va juca şi Duminică tot cu aceeaşi formaţie dela 6 Octombrie, care a învins pe F. C. Brăila: Gerold, Regner, Volintir, Şiclovan, Mladin, Micola, Igna, Fritz, Pop, Henegar, Bătrin.

*

F. C. Craiova, ca şi UDR. ca şi Brăila, vor alinia echipe noi, cari nu sunt încă cunoscute.

Trebue remarcat că UDR şi F. C. Craiova luptă la fel de puternic pentru Reuter.

Principala piedică e că Reuter nu vrea să plece din Timişoara.

*

La Brad se aşteaptă legitimarea lui Joja şi Medrea, care este în funcţie de hotărîrea comitetului federal de astă seară.

Dacă — după cum este foarte probabil — Universitatea va juca în prima divizie şi cei doi nu vor putea fi legitimaţi, Mica va alinia echipa, care a câştigat la Ploeşti:

Pop, Iancu, Lungu; Teodorescu, Fusoi, Pascu; Cherăşlădeanu, Marian, Cociuban II, Ivănescu, Pop G.

Venus şi Rapid susţin azi jocuri de antrenament

Astăzi după amiază, Rapid şi Venus vor face ultimile antrenamente în vederea matchurilor pe care le susţin Duminică în cadrul campionatului divizionar.

Rapid va susţine un joc de anternament în compania districtualei Carmen, pe stadionul din Giuleşti, iar Venus în compania Luceafărului. In cazul când negrii vor renunţa la acest match, atunci vor face un serios antrenament sub supravegherea lui Janosy.

In câteva rânduri

● **GLORIA CFR a mai pierdut doi jucători, pe lângă Prassler II şi Horotan: pe Demeny şi Gorian, care au „şters-o“ şi ei în Ungaria.**

● *BODEA nu poate fi schimbat cu Covaci dela Unirea Tricolor şi aceasta pentru simplul motiv că jucătorul este suspendat pe 2 ani, suspendare care a fost ratificată de districtul Galaţi.*

Şi apoi, cum ne-a declarat d. ing. Ibrăileanu, Gloria CFR nici nu se gândeşte să-l cedeze oborenilor.

● **ŞI METROM (Braşov) s'a calificat pentru şaisprezecimile Cupei României. A învins pe Vitrometan la Mediaş cu 4—3.**

● **GLORIA CFR** vrea să-i achiziţioneze pe Oprea Mitu, care actualmente se află la Reiuş. In acest scop, Gloria CFR va intra în tratative atât cu F. C. Brăila, cât şi cu Oprea.

● RIPENSIA a făcut apel contra deciziei prin care jucătorul Bindea a fost suspendat.

20 Octombrie: Universitatea-Sp.Studenţesc

27 Octombrie: Universitatea - Unirea Tr.

Scriam în numărul nostru de eri că chestiunea reintroducerii Universităţii în Divizia Naţională A este ca şi tranşată. Cel puţin aşa lasă să se întrevadă cercurile oficiale. Care însă nu vor să anticipeze cu nimic decizia Comitetului Federal de astă seară.

Pentru orice eventualitate însă, secretariatul FRFA a întocmit proecte de program al campioantului cu 13 echipe, adică cu Universitatea.

Intr'unul din aceste proecte — ştirea o dăm cu titlu de curiozitate — primul match al Universităţii fixat la 20 Octombrie şi anume contra Sportului Studenţesc, la Sibiu; iar al doilea joc la 27 Octombrie, tot la Sibiu, contra Unirei Tricolor.

Rămâne numai ca astă seară comitetul federal să confirme totul, hotărînd reintroducerea Universităţii în Divizia A.

AH, ARBITRII!...

Doua coincidenţe, cari au costat pe germani tot atâtea victorii meritate...

Ziarele germane sosite în Capitală relevă o interesantă coincidenţă în privinţa ultimelor două matchuri de football jucate între reprezentativele Germaniei şi Ungariei. Intr'adevăr deşi aceste matchuri s'au terminat amândouă cu acelaş rezultat nul de 2:2, în realitate au fost câştigate ambele de germani cu 3:2.

In matchul, care s'a jucat în luna Aprilie pe stadionul olimpic din Berlin, spre sfârşitul matchului când situaţia era 2:2 germanii au marcat şi un al treilea goal prin Pesser. Balonul însă nu s'a oprit în plasă, ci întâlnind bara de fier a sărit afară în teren, iar apărarea ungurilor, profitând că arbitrul într'o poziţie dificilă nu observase cele petrecute, s'a grăbit să degajeze mingea ca şi cum aceasta ar fi întâlnit bara transversală, şi.. jocul a continuat terminându-se cu rezultatul de 2:2. Toată lumea chiar şi ziarele ungureşti, au fost de acord că goalul a fost goal, dar dacă arbitrul — belgianul Lucien Baert — n'a văzut şi n'a recunoscut, nu putea fi goal!..

Istoria s'a repetat Duminica trecută la Budapesta. Şi de data aceasta germanii au marcat un al treilea gol în minutul 72, tot după 2:2 şi tot prin Pesser. Goalul însă a fost mai puţin bucucaş întrucât mingea a rămas în plasă, numai că arbitrul jocului, italianul Dattilo, în urma intervenţiei arbitrilor de linie, l-a anulat pe motiv de offside. Ziariştii germani cari au asistat la match, susţin că acest goal nu putea fi anulat cu atât mai mult cu cât arbitrul recunoscuse valabilitatea punctului şi mingea se găsea chiar la centrul terenului când s'a produs intervenţia arbitrilor de linie.

Ciudate coincidenţe. Nu? Suntem şi noi de aceiaşi părere, numai că aceste două coincidente ciudate au costat cam scump pe germani două victorii meritate...

Modificări în delegările de arbitri

Comisia centrală a arbitrilor a făcut aseară următoarele modificări în delegările de arbitri la matchurile de Duminică:

CUPA ROMANIEI

Bucureşti: Carmen—Voina, arb. Ionescu Mejerică (Ploeşti).

Bucureşti: Leonida—Sp. Muncitoresc, arb. Gh. Buşa.

DIVIZIA NAŢIONALA B

Bucureşti: Juventus—D. V. A., arb. Ionescu Şt. (Ploeşti).

Bucureşti: Turda—Fr. Română, arb. Tică Iliescu.

„Vulturul de Mare“ face importante achiziţii!

Merituoasa grupare districtuală din categoria III-a a ajuns la o înţelegere cu gruparea Ciclop în sensul ca aceasta din urmă să cedeze câţiva jucători, cari vor întări considerabil formaţia „Vulturilor“.

Aceşti jucători sunt: Bogdan Gheorghe Georgescu, Pârvulescu, Simion Teodor, Banu Dumitru şi Duminică Emil.

Meritul acestor achiziţii revine d-lui Tănăsică Atanasiu, preşedinte al grupării.

HIPISM

Azi la Băneasa

Leonora, Rival, Hâncu şi Cordon Rouge în premiul Eleganţei

Numeroşi concurenţi în handicapuri

Despre reuniunea care va avea loc azi la Băneasa s'ar putea spune că se remarcă prin premiul Eleganţei o alergare în care vor fugi mânji bine cotaţi. Găsim printre alţii pe Leonora, Cordon Rouge, recenta revelaţie Hâncu şi ineditul Bleu de Roi, un element bine cotat.

Intre asemenea cai este lesne de dedus că se va vetrece o interesantă luptă.

Evident, un special accent vom pune pe handicapuri cari ca de obiceiu au întrunit adeziuni numeroase şi vor prilejui dispute strânse.

Nu vom trece cu vederea nici proba de viteză a zilei — premiul Glonţ — în care vor concura cai cu manifeste aptitudini de viteză cum sunt Mazepa, Glumeţ, Betty, Tricolor şi Smaranda.

Dela Glumeţ ne aşteptăm la o figură frumoasă. Dacă se va întrebuinţa, n'ar fi exclus să câştige.

Indicăm: MAZEPA, *Betty.*

PREMIUL VARATEC

Măcieş, Bilitis şi Malnoue se remarcă la prima vedere. Preferim ordinea de mai sus.

Indicăm: MĂCIEŞ, *Bilitis*, Malnoue.

Cine va câştiga?

PREMIUL STANIŞOARA

Nindi şi Lucie au dovedit că ştiu să galopeze. Din partea lor sunt de scomptat progrese. In asemenea condiţiuni n'ar fi exclus să câştige. Ena a concurat frumos ultima oară. O socotim o serioasă concurentă. In aceiaş categorie încadrăm pe Lucreţia.

Indicăm: GRAJDUL HANA-NEL, *Ena*, Lucreţia.

PRIMA REPRIZA A PREMIULUI COZIA

Foarte grea alergare. Mai mult prin simplă impresie alegem pe Persane. Dacă va arăta valoarea bună, n'ar fi exclus ca pensionara lui Gabor să biruie. Este însă foarte deceptionantă, astfel că trebuesc formulate rezervele de rigoare. Silver Print şi el are o bună şansă. Ca şi Brâncenei dealtfel.

Indicăm: PERSANE, *Silver Print*, Brâncenei.

A DOUA REPRIZA A PREMIULUI COZIA

Penitence, Leoaica şi Li Mare sunt greu de separat. Prima îşi revine. In acest sens ultima ei exhibiţie ar constitui un serios indiciu.

Leoaica şi ea este bine plasată în cursă. Ni se pare mai concludentă însă performanţa iepei Penitence. Li Mare îşi revine. Deaceia trebue considerat foarte periculos.

Indicăm: PENITENCE, *Leoaica*, Li Mare.

PREMIUL ARGEŞ

Pentru Pali distanţa este lungă. Rămân deci Buburel şi Bock. Buburel nu deţine valoarea bună. Dă şi 5 kg. lui Bock.

Astfel fiind, probabil să fie învins.

Indicăm: BOCK, *Buburel.*

PREMIUL ELEGANŢEI

Leonora este elogios recomandată de un frumos palmares. Sarcina ei este însă foarte dificilă deoarece va avea de înfruntat un adversar în plină ascensiune, pe Rival căruia îi dă 3 kilograme. Recunoaştem că Rival merge remarcabil la antrenament. Ansamblul performanţelor recomandă însă pe Leonora.

Indicăm: LEONORA, *Rival.*

PREMIUL GLONT

Betty este specialista distanţei. Dă însă 4 kilograme plus vârsta lui Mazepa. Cam mult.

CONCURENŢII PROBABILI

Pr. STANIŞOARA—Vânz. (L.D.) 20.000 lei — 1000 metri

Lăieşita	48½	Florescu
Bluff	52½	Durnea
Băieţandru	52½	Mullot
Schela	48½	0
Blue Song	53½	Cucu
Nindi	55	R. Cristea
Lucie	49	Nicodim
Opinca II	46	P. Cucu
Lucreţia	54	Crişan
Gudrun	43½	0
Ena	56½	Papadopulos
Single Handed	53½	J. Gill

Pr. COZIA — 1500 m. (P.V.) W.-Handicap — 25.000 lei (Repriza I-a)

Alice	64	0
Aida	61	0
Brâncenei	58½	0
Olanita	57½	R. Cristea
Olaf	56½	Vincent
Malnoue	53½	0
Caiafa	52½	Crişan
Cin'te ţine	52½	?
Rada III	51½	Cucu
Vigo	49½	0
Beauty	48½	0
Lăncier	48½	Florescu
Persane	48½	Oprescu
Tănase	48½	Tasim
Silver Print	48	Iosza

Pr. COZIA — 1500 m. (P.V.) W.-H'cap — 25.000 lei (Repriza II-a)

Furtuna	62	0
Bucuria mea	60½	0
Strămba	59	?
Li Mare	59	R. Cristea
Zefir	59	0
Lecaude	58	0
Florence	58	Tănase
Miami	58	Vincent
Leoaica	57½	Cucu
Burgos	57½	0
Mândra	57	Ilinca
Pénitence	56½	Mulloţ
Puişor	55½	Tasim
Tuguiă	53½	Papadopulos
Campanella	48	Oprescu

Premiul ARGEŞ 30.000 lei — 2200 metri (P.V.)

Rubin	52	0
Buburel	62	Cucu
Mitsouko III	63½	0
Bock	55	Cristea R.
Pali	55	Papadopulos

Premiul ELEGANŢEI 40.000 lei — 1200 metri (L.D.)

Cordon Rouge	53	Mullot
Le Petit Mac	53	0
Jocker	53	0
Bikette	50½	Iosza
Frusinica	51½	0
Leonora	53½	Ilinca
Bleu de Roi	53	Vincent
Bandiţ	50½	Grecu
Rival	52	Cucu
Hâncu	55	Papadopulos

Premiul GLONT 35.000 lei — 1100 m. (L. D.)

Jagodka	49	Oprescu
Smaranda	55½	Ionescu
Betty	57½	R. Cristea
Olanita	54	0
Glumeţ	60½	Ilinca
Mărţişoara	56½	Mullot
Sukore	51½	0
Ciocârlan	55	Cucu
Mazepa	55	Papadopulos
Tricolor	59	Vincent

Pr. VARATEC — 1700 m. (P.V.) W.-H'cap — 30.000 lei

Colombo	64	0
Alice	62	J. Gill
Bilitis	57½	Vincent
Măcieş	57	Ilinca
Mărţişoara	54½	0
Hangiu	54½	Mullot
Etelköz	51	Cucu
Garică	50½	0
Malnoue	50½	Oprescu
Hazliu	49	Crişan
Harţa	48½	I. Huţuleag
Szantas	48	0
Beauty	46	Grecu
Persane	46	0
Rubin	45½	Florescu

Datele probelor importante de galop

Premiul BASARABIA, 13 Oct. Premiul ARCUL DE TRIUMF, 13 Oct.

Premiul BLARAMBERG, 20 Octombrie.

Pr. GEN. G. MANU, 20 Oct. Premiul ZORI DE ZI, 27 Oct Premiul GR. CANTACUZINO, 27 Octombrie.

Premiul FAVARA, 3 Noembrie

Premiul VIVIAN, 3 Noembrie

Premiul N. FILIPESCU, 10 Noembrie.

Premiul MUNICIPIULUI BUCUREŞTI, 10 Noembrie.

Premiul DIM. GR. GHIKA, 17 Noembrie.

PRESA ŞI ALERGARILE DE AZI

ZIARELE	Premiul Stănişoara	Pr. Cozia (repr. I-a)	Pr. Cozia (repr. II-a)	Premiul Argeş	Premiul Eleganţei	Pr. Little Nelly Glonţ	Premiul Vărateo
Universul-Sport	Gr. Hananel Ena	Persane Silver Print	Pénitence Leoaica	Bock Buburel	Leonora Rival	Mazepa Betty	Măcieş Bilitis
Gazeta Sporturilor	Nindi Ena	Olaf Rada III	Leoaica Li mare	Buburel Bock	Leonora Rival	Betty Mazepa	Bilitis Etelköz
Universul	Gr. Hananel Ena	Lăncier Caiafa	Lecaude Li Mare	Pali	Rival Leonora	Smaranda Betty	Măcieş Bilitis
Porunca Vremii	Gr. Hananel Lăcşiţa	Caiafa Lăncier	Burgos Mândra	Buburel	Rival Leonora	Glumeţ Betty	Gr. Paţac Alice
Timpul	Ena Nindi	Vigo Caiafa	Li Mare Puişor	Bock	Leonora Hâncu	Tricolor Betty	Bilitis Etelköz
Ordinea	Gr. Hananel Lăcşiţa	Caiafa Olanita	Miami Li Mare	Buburel	Rival Leonora	Betty Ciocârlan	Gr. Paţac Etelköz
Curentul	Ena Nindi	Olaf Olanita	Li Mare Lecaude	Bock	Leonora Le Petit Mac	Betty Smaranda	Bilitis Măcieş
Evenimentul	Lăcşiţa Lucie	Caiafa Persane	Li Mare Miami	Bock	Leonora Hâncu	Glumeţ Betty	Bilitis Hangiu
Cei mai indicaţi	Gr. Hananel 5 Ena 2 Lăcşiţa 1	Caiafa 3 Olaf 2 Persane 1 Vigo 1 Lăncier 1	Li mare 3 Pénitence 1 Lecaude 1 Miami 1 Burgos 1 Leoaica 1	Bock 4 Buburel 3 Pali 1	Leonora 5 Rival 3	Betty 3 Glumeţ 2 Mazeppa 1 Smaranda 1 Tricolor 1	Bilitis 4 Măcieş 3 Gr. Paţac 2

INFORMAŢII

ERI LA BANEASA TRAP

● LA EVENT s'au plătit eri următoarele cote :

Tribună

Posada—Tutun 112
Puşa—Bănuţa 363
Năluca—Jarvis 46
Râmniceanca—Cartuşel 150.

Peluză

Posada—Tutun 135
Puşa—Bănuţa 211
Nălucа—Jarvis 47
Râmniceanca—Cartuşel 167.

● PARIUL AUSTRIAC rădicat la 46.750 lei s'a închis.

● ŞI-AU AMELIORAT RECORDURILE :

Posada cu 2 secunde şi patru zecimi, nou record 1.38.4.

Furca cu o secundă, coborînd la 1.45.2.

Eol cu o secundă, înscrînd 1.32.

Ialpug cu două zecimi de secundă realizând 1.34.2.

Puşa cu două zecimi de secundă înscriind 1.44.4.

Bănuţa cu şapte zecimi de secundă, coborînd la 1.36.3.

Lector cu o zecime de secundă marcând 1.41.9

Liliac G cu 2 secunde şi cinci zecimi, coborînd la 1.48.5.

● AU FOST AMENDAŢI :

I. Szabo cu 100 lei pentrucă a concurat sub culori schimbate cu Diadia Lui în premiul Sighişoara

G. Marinescu cu 500 lei pentru că a intrat în bandă cu Dvalin în premiul Sobozia (repriza I-a); iar pentru tentativa de a falsifica plecarea, comisarii alergărilor i-au ridicat licenţa pe o zi de curse (Sâmbătă 12 crt.).

Pariul austriac de astăzi

● **Pariul austriac de astăzi se anunţă excepţional de interesant începând cu importanta miză iniţială de 270.962 lei.**

In aceste condiţiuni este de aşteptat ca pariul de astăzi să se ridice la 350.000 lei.

Alergările de galop

BANEASA, ZIUA 13-a
Duminică 13 Octombrie
S'au publicat handicapurile

Pr. FLOREASCA — H'cap Vânz. 25.000 lei — 1500 metri

Olaf	68
Très Pratique	66½
Niculae	64½
Harja	61½
Vigo	61
Beauty	60
Lăncier	60
Silver Print	59½
Tănase	59½
Talaka	59
Principessa	58
Sukore	58
Zamfira	57½
Biribi	56
Molda	55
Overbrook	54½
Ralyboo	54½
Zefir	53½
Miami	53
Florence	53
Lecaude	52½
Leoaica	52½
Norce	51½
Puişor	50
Tuguiă	50
Bila	47½
Fanatic	46½
Walhalla	42
Carsix	42
Princesse d'Orange	41½
Mircioaia	40
Campanella	40

Premiul EDWIN — Handicap 30.000 lei — 1600 metri

Olaf	68½
Très Pratique	67
Malnoue	65
Hazliu	63
Ticu	62½
Farmeo	62
Li	61½
Meşteru Manole	61
Beauty	60½
Persane	60½
Silver Print	60
Rubin	59½
Garoafa II	59½
Estoc	59½
Principessa	58½
Băieţel	58
Zamfira	58
Biribi	56½
Overbrook	55
Florence	53½
Burgos	53
Orette	52
Paiaţa	50
Flandra	50
Bila	48
Fanatic	47½
Lutiţa	46½
Carsix	45
Dux	45
Mircioaia	45

Pr. SYLVANA — 50.000 lei 1200 m.

Doggie	53
Cordon Rouge	51½
Olive	51½
Le Petit Mac	55½
Jocker	51½
Orateur III	58
Georges	53
Lup	49
Bikette	51½
Mixandra II	47½
Straja	47½
Cireş	49
Voe Bună	49
Păpuşa II	51½
Ghibelin	54½

Pr. ARCULUI DE TRIUMF 2400 metri — (P. D.)
Pr. I, 300.000; II, 60.000; III, 30.000; IV, 25.000 lei

Mitsouko III	58½
S. O. S.	53½
Bien Aller	56
Liliac II	53½
Naplom	60
Codru	57½
Barius	53½
Iorteman	53½
Colombo	60
Tour de Vis	56
Agitatore	54½

Premiul BASARABIEI 1200 m. — (L.D.)
Pr. I, 100.000; II, 20.000; III, 10.000; IV, 5.000 lei

Brandywine	55
Olive	55
Capua	53½
Nekeal	55
Orateur III	55
Pepite d'Or	51
Raquette	51

Premiul CAI MATEI — H.-cap 35.000 lei — 2400 metri

Roy	64
Şoim	63½
Nae	63
Bock	63
Medardus	63
Bravo mă	59
Monfaucon	55½
Hangiu	54½
Etelköz	52
Niculae	51
Szantas	49
Băieţel	44
Bucuria mea	41½

Pr. ŞERBAN — 40.000 lei 1700 m.

Don Basil	58
Buburel	57½
Brancas	55
Mitsouko III	58½
Cornişa	53½
Marcella	57
Bock	53½
Roy	53½
Rush	53½
Iortoman	50½
Şoimar	56½
Colombo	61
Bilitis	53
Nae	53½
Halmei	56½

DIVERSE

AZI LA BANEASA

● **REUNIUNEA de astăzi va începe la orele 14.**

● EVENTUL va funcţiona astăzi în următoarele alegrări:

Cursa doua cu a treia (cele două reprize ale premiului Cozia).

Cursa a şasea (pr. Glonţ) *cu a şaptea* (pr. Vărateci).

● Ukelele şi mânzul de un an din Aspern şi Chop Suey, au fost cumpăraţi de d. M. Pântecan.

● HARRY BOY a devenit proprietatea d-lui T. Marcu.

● NICULAE aparţinând d-lui A. Niculescu, a trecut în antrenament la d. S. Ştefănescu.

● **COMITETUL breslei conducătorilor invită pe această cale pe d-nii membri de a lua parte la importanta consfătuire ce va avea loc astăzi, joi 10 crt.**

Clasamentul jockeylor

Ilinca	39
R. Vincenţ	34
J. Gill	27
A. Cucu	27
I. Oprescu	25
R. Cristea	19
I. Tasim	13
M. Mullot	13
I. Florescu	13
I. Crişan	9
D. Papadopulos	7
I. Grecu	5
I Nicodim	5
Şt. Iosza	5
V. Huţuleag	4
C. Logofătu	4
G. Enescu	4
C. Urdăreanu	3
Ed. Gill	2
I. Pârvulescu	2
I. Huţuleag	2
I. Tănase	2
St. Simon	1
P. Cucu	1
C. Durnea	1
I. Santi	1
I. Ionescu	1
G. Horvath	1

Calendarul galopului

OCTOMBRIE

Joi	10
Duminecă	13
Joi	17
Duminecă	20
Joi	24
Duminecă	27
Joi	31

NOEMBRIE

Duminecă	3
Joi	7
Duminecă	10

Ieri, la Băneasa-Trap

Posada, Eol, Tutun şi Cartuşel au înscris performanţele zilei

Reuniunea de eri a Societăţii Hipice Române de Trap, aşa după cum am prevăzut, nu şi-a desmintit factura programului, repurtând un frumos şi bine meritat succes.

Este fără îndoială, că o primă condiţie a acestui succes, o constitue loturile numeroase. Acestea sunt calităţile esenţiale reuşitei spectacolului şi tocmai acest spectacol alcătuieşte farmecul şi atractiozitatea alergărilor de trap.

Dar pe lângă adeziuni numeroase, pentru succesul unui program se desprinde şi echilibrul ce se imprimă fiecărei alergări. Ori, se poate afirma că şi sub acest raport programul reuniunei de eri a corespuns.

Fără probe clasice şi fără loturi selecte, alergările de eri, au reunit un număr impunător de concurenţi cari şi-au disputat cu ardoare şansele, oferind un spectacol interesant.

Ansamblul rezultatelor a fost favorabil cailor cu şanse bine definite, cu câteva excepţii binenţeles, care excepţii au determinat închiderea jocului austriac.

POSADA IN TOTALĂ TRANSFORMARE

Alergarea principală a zilei am socotit-o premiul Saphir, care a reunit la start un lot de mânji dintre cei mai promiţători.

Victoria a revenit Posadei, care a reuşit să remonteze în afara avantagiilor date şi un surplus de handicap luat prin galopul dat după pareurgerea primelor sute de metri.

Fără îndoială fiica lui Lucifer II a arătat un considerabil progres. Este o mânză dotată cu frumoase calităţi, care a lăsat să se întrevadă că va corespunde speranţelor puse în ea.

Perseverenţa şi sacrificiile depuse de d. Colonel Georgescu pe tărâmul creşcătoriei, nu se puteau să nu-i ofere satisfacţiile încurajatoare. De aceea, succesul d-sale de eri îl socotim bine venit.

Mai remarcăm deasemenea şi contribuţia conştiinciosului Szabo, care a fost un preţios colaborator la victoria de eri a Posadei.

EOL ŞI PUŞA LA A DOUA BIRUINŢĂ CONSECUTIVĂ

Dintre biruitorii de eri, citâm în loc de cinste pe Eol şi Puşa, cari s'au găsit la a doua victorie consecutivă.

Eol în special ne-a lăsat o bună impresie.

Priceperea şi îndemânarea lui Dobrescu s'au afirmat odată mai mult, transformând pe fiul lui Telzö, dintr'un element invalid, într'un performer corect şi util.

Subliniem în consecinţă succesul acestui driver român, care indiscutabil merită mult mai multă atenţie din partea proprietarilor.

Puşa a confirmat progresul în care se află, obţinând o victorie meritată, cu sacrificiul a două zecimi de secundă, dar mai uşoară decât a părut.

TUTUN ŞI CARTUŞEL DOI INVINGĂTORI MERITUOŞI

Mai remarcăm succesul lui Tutun, care confirmând şansa ce avea, a dispus de Winsome Josedale; cât şi victoria meritată a iepei Cartuşel, pe care Gram a prezentat-o şi condus-o foarte bine.

RESTUL INVINGĂTORILOR

Eri au mai biruit : Bănuţa, Năuca, Jarvis şi Râmniceanca.

Bănuţa a reintrat neaşteptat de bine, dispunând la luptă de favorita Dvalin.

Nălueа a repurtat a doua victorie în comptul culorior d-neî Marilena Bodescu, înscriind şi ea o performanţă merituoasă.

Jarvis, după o serie de performanţe onorabile, a isbutit să-şi găsească alergarea pe care o merita dealtfel. De reţinut forma ei constantă, datorită în bună parte desigur antrenorului ei, Ghinea.

Râmniceanca a fost declarată învingătoare asupra lui Liliac G., prezentat în frumos progres de Corol

*

Dintre conducători, Ghinea a cules două victorii, ca şi — ceeace nu i s'a întâmplat niciodată, sau dacă ne înşelăm, de foarte mult timp — Tr. Marcu.

Rezultatele tehnice

734. Premiul SAPHIR — Condiţie (1/1) (14:27) 14.000, 4.000, 2.000, 1000 lei

708	POSADA	1	1260	2.04	1.38¹	Szabo	33	39
723	Furca	2	1240	23*	45²	Dobrescu	148	115
708	Hpay End	3	1260	11*	43³	Grăjdănescu	175	349
708	Chumy	4	1260	11*	43³	Marcu	98	78
709	Liuba		1240	16	49⁷	Grunwald	1505	1275
708	Dotna IV		1240	17*	50⁸	Crotenco	1253	1295
716	Opera		1200	04¹	44	Tassopol	14	13

¹) dist. loc II pt. mers neregulat

POSADA (Lucifer II şi Poiana) aparţine Herghelieі Rodica şi este antrenată de I. Szabo

Tribună: 33; 15, 34; Peluză: 39; 16, 47:10 lei

735. Premiul SIGHIŞOARA — Condiţie (1/10) (14:51) 14.000, 4000, 2000, 1000 lei

715	TUTUN	1	2140	3 10	1 28³	Ghinea	28	37
672	W. Josedale	2	2160	10*	28³	Cerkasoff	17	15
680	Diadia Lui	3	2100	14	32¹	Szabo	94	96
707	Pandur	4	2160	16'	31¹	Dobrescu	75	48
667	Ezer jo		2120	19*	34²	Grunwald	247	276

Tribună: 28; 13, 11; Peluză: 37; 13, 13:10 lei
Event: Tribună: 112; Peluză: 135:10 lei

Premiul SULINA — Performanţă (15:20) 10.000, 3.000, 1.300, 700 lei

732	EOL	1	1760	2.42	1.32	Dobrescu	44	46
691	Ialpug	2	1720	42¹	34²	Fischer	82	78
718	Câmp	3	1760	44*	33¹	Szabo	74	114
709	Habar	4	1760	44*	33¹	Ghinea	181	74
658	Giovinezza II		1720	47*	37⁴	Podoleacov	199	144
727	Atlantida		1740	48*	36⁷	T. Marcu	288	368
701	Veturia		1700	48*	39¹	Tassopol	264	192
724	Comtesse W.		1720	49¹	38⁴	Corol	404	282
714	Garda		1720	51	39⁴	Marcenco	406	708
727	Nineta		1740	53	39⁴	Brailowsky	28	26
729	Dudu Gordon		1740	54*	40⁷	Gaidaev	169	206
731	Ciuruc		1700	3.00	45³	Fischer	208	282

Tribună: 44; 19, 26, 20; Peluză: 46; 18, 22, 20:10 lei

737. Premiul SUTER — aHndicap (15:45) 10.000, 3.000, 1300, 700 lei

725	PUŞA	1	2180	3.25¹	1.34¹	Pavlic	17	18
717	Joker	2	2160	26*	35⁸	Szabo	63	64
727	Harry Boy	3	2160	27*	36⁹	T. Marcu	168	165
687	Cina	4	2160	30*	37¹	Tassopol	169	253
718	Aluniş		2220	35¹	36⁶	Fischer	96	63
713	Busuioc		2240	39*	38	Ghinea	241	160
727	Vrăjitor		2180	42*	42¹	Gram	56	50
732	Sultana		2160	56'	49⁴	Zabelin	171	220

PUŞA (Pajeş şi Bistriţa II) aparţine d-nei S. şi d-lui N. Jarosch şi este antrenată de M. Pavlic

Tribună: 17; 12, 13, 16; Peluză: 18; 13, 14, 24:10 lei

Antrenamentele de ieri

Eri s'au înregistrat pe pista de iarbă dela Băneasa următoarele galoparі :

DELA A. ROMANES

Periş (Ilinca) şi **Boer Bibi** (Florescu) au fost încercaţi pe 1.500 m. Primul şi-a dominat colegul de grajd.

Naplom (Ilinca) şi **Barius** (Florescu) au terminat în ordine pe 2.000 de metri. Primul a fost superior, lăsând să se întrevadă că-şi revine în cea mai bună condiţie.

DELA E. GABOR

Orateur III (Crişan) a părut superior **Cornişei** (Cucu) pe 1.200 m.

DELA D. ŞTEFĂNESCU ŞI E. GABOR

Tour de Vis (Mullot) s'a arătat superior lui S. O. S. (Cucu) într'o încercare pe 2.000 metri.

738. Premiul SLOBOZIA — Handicap (repriza I-a) (16:09) 10.000, 3.000, 1.300, 700 lei

485	BANUŢA	1	1720	2.49	1.38⁸	T. Marcu	67	66
731	Cartuş	2	1800	58	38⁸	Crotenco	78	62
729	Victoria	3	1720	58*	43⁷	Corol	136	122
709	Vardar	4	1760	3.02⁸	43⁸	Pavlic	45	42
729	Uria		1700	04*	43⁸	Zabelin	185	452
731	Chioţ		1700	05	43⁸	Gaidaev	428	364
712	Lupoaica		1800	08¹	44⁸	Marcenco	87	424
721	Lucefery		1700	09⁵	44	Toderaş	1436	0750
722	Baba Dochiţa		1700	21	58⁸	Ghinea	53	124
729	Dvalin		1720	2.49¹	38⁴	Marinescu	24	52

¹) dist. loc II pt. galop la sosire

Tribună: 67; 26, 25, 24; Peluză: 60; 27, 24, 19, 21:10 lei
Event: Tribună: 360; Peluză: 211:10 lei

739. Premiul SLOBOZIA — Handicap (repriza II-a) (16:33) 10.000, 3.000, 1.300, 700 lei

720	NALUCA	1	1740	2.57	1 39¹	T. Marcu	19	23
737	Lector	2	1700	53¹	41⁵	Dobrescu	72	40
722	Halal	3	1700	56*	44	Grăjdănescu	148	176
729	Dracu	4	1700	58*	45	Ghinea	186	176
720	Odessa		1800	59³	39⁴	Pavlic	35	67
714	Havaiana		1800	3.00³	40⁴	Podoleacov	201	246
714	Victor		1820	01³	39¹	Corol	225	296
704	Cimbric		1700	05⁴	48⁸	Mike	393	493
722	Amok II		1740	—	—	Gaidaev	41	43

¹) dist. loc VII pt. galop la sosire
²) dist. pt. mers neregulat

Tribună: 19; 15, 18, 40; ePluză: 23; 16, 19, 25:10 lei

740. Premiul SCOMOROH — Record (16:59) 12.000, 3.500, 1.700, 800 lei

728	JARVIS	1	2180	3.15¹	1.29¹	Ghinea	17	17
710	Joly	2	2180	18	30⁶	Gaidaev	72	101
713	Bandiţ II	3	2120	18³	33⁹	Pavlic	143	127
728	Brebenea	4	2160	20	32⁸	Litviniuc	148	162
719	Champion jr.		2160	20³	32⁷	Marinescu	367	402
728	Livada		2100	20⁴	35⁴	Toderaş	402	165
732	Durduiia		2120	20⁵	34⁵	Corol	452	925
724	Birlic		2140	21²	34	Brailowsky	85	79
705	Jack		2120	22⁵	35⁷	Fischer	89	52
715	Vuet		2180	25	34	Tassopol	315	250

Tribună: 17; 13, 19, 23; Peluză: 17; 15, 24, 23:10 lei
Event: Tribună: 40; Peluză: 47:10 lei

741. Premiul STOICENI — Condiţie (1/2) (17:24) 12.000, 3.500, 1.700, 800 lei

723	RAMNICEANCA	1	1120	2.01	1.48	Pavlic	30	23
723	Liliac G.	2	1120	—	48	Corol	110	168
649	Vengo	3	1160	02*	45⁴	Cerkasoff	16	14
723	Fidel	4	1120	12*	58	Ghinea	495	625
723	Bebe		1100	18	2 05²	Tassopol	293	328
723	Lorica		1100	—	—	Gaidaev	607	1042
445	Lord Sleipnir		1100	12*	2.00⁶	Grunwald	65	84
726	Gologan		1100	23¹	10¹	Crotenco	788	2083

¹) dist. loc V pt. galopuri repetate

Primă lei 1200 d-lui I. Kope, crescătorul iepei Râmniceanca

Tribună: 31; 11, 11, 11; Peluză: 28; 11, 11, 11:10 lei

742. Premiul SOMEŞ — Handicap (17:51) 12.000, 3.500, 1.700, 800 lei

732	CARTUŞEL	1	1720	2.37	1.31¹	Gram	50	37
689	Ghimp	2	1760	37*	29⁷	Ghinea	185	255
719	Paj Axtell	3	1720	38	31⁹	Corol	32	28
710	Amy Scotland	4	1780	39*	29⁸	Szabo	41	62
713	Dolly Worthy		1700	39'	33⁷	Crotenco	32	28
710	Gaby M.		1780	40*	30⁸	Grăjdănescu	346	301
678	Catinca		1740	42¹	33⁴	Teofil	923	1005
707	Little Orphan		1820	43*	30⁴	Cerkasoff	37	31
712	Beţiv		1700	48	38⁵	Fischer	107	248
851	Centaur		1740	54	40	Crainic	302	202

Tribună: 50; 18, 34, 27; Peluză: 37; 18, 30, 19:10 lei
Event: Tribună: 150; Peluză: 167:10 lei

ATLETISM

Atletismul în noua organizare a sportului românesc

Sportul românesc, în general, și atletismul în special, se găsesc în pragul unor mari prefaceri.

După trei decenii, în care timp a suferit atâtea metamorfoze, sportul este chemat să se încadreze — pentru prima dată de altfel — într'o ordine și viață nouă.

Integrându-se în viața Statului, el își câștigă astfel un loc alături de preocupările tineretului românesc.

Astăzi, când se discută cu atâta interes problema unei noui organizări sportive, este bine să se accentueze asupra necesității ca educația fizică să constitue preocuparea unei mase, iar organizarea sportului să se facă în profunzime.

Este un deziderat al tuturora cei pentru care problema pregătirii fizice a nației înseamnă mai mult decât o simplă discuție.

In ceeace privește sportul atletic, pentrucă el este cel care ne interesează în acest moment, am avut prilejul și cu altă ocazie să constatăm că popularizarea lui este în funcție, mai întâi de formarea instructorilor și răspândirea lor pe întreg cuprinsul țării

Paralel cu aceasta, trebue să se procedeze amenajarea terenurilor în orașele din provincie și înzestrarea lor cu materialele strict necesare.

Iar când acestea vor fi realizate, se va putea purcede apoi la organizarea sportului atletic în rândurile tineretului școlar, universitar și în armată.

Ori pentru a se putea înfăptui această nouă eră în atletismul românesc, este nevoe ca sportul atletic să fie:

a) ajutat materialicește;

b) oficialitățile să încurajeze strădaniile organelor de specialitate.

c) Educația fizică și sportul să se bucure de toată atenția în programele școlare și universitare.

Când atletismul nu va mai fi considerat ca un simplu divertisment, când se va înțelege că pregătirea atletică este necesară tânărului școlar ca și soldatului, când într'un cuvânt cei ce au răspunderea formării unei generații de oameni sănătoși, vor înțelege rostul sportului, atunci și atletismul românesc va fi altul.

Azi după amiază se vor disputa în Capitală două concursuri de antrenament

Azi după amiază începând dela ora 15 p. m. pe stadionul din șos. Ștefan cel Mare și cel din Dealul Spirei, vor fi organizate două concursuri cu caracter de antrenament sub regia respectivă a Viforului Dacia și Stadiului Român.

La Velodrom va fi un concurs pentru școlari, concursul acesta marcând începutul sezonului atletic de toamnă rezervat exclusiv lor.

La Anef va fi un concurs de club pregătitor pentru triatlonul de Duminică.

Intr'un cuvânt mișcarea atletică bucureșteană nu pare a fi intrat în apatia specifică oricărui sfârșit de sezon.

Și aceasta nu e rău !...

In curând vom avea o nouă ligă atletică

Sediul nouei ligi va fi la Deva și se va numi Țara Hațegului

Nouile modificări intervenite în întinderea hotarelor țării, pune problema unei schimbări administrative a Federației Române de Atletism, schimbări cari privesc mai ales Ardealul.

De curând, am primit la redacție o interesantă scrisoare din partea d-lui prof. Aslău, care difuzează ideia înființării unei noui ligi atletice cu sediul la Deva.

Așa cum pune d-sa problema, are dreptate din toate punctele de vedere.

Intâi că în jurul acestui centru din Țara Hațegului viază o activitate atletică deajuns de importantă, activitate care într'un viitor apropiat tinde să capete o mai accentuată amploare.

E vorba de o serie de importante centre industriale înzestrate cu puternice așezări muncitorești din mijlocul cărcia s'ar putea scoate atleți buni.

Așa la Brad gruparea Mica are creiată ca apendice o secție atletică, care e drept nu activează actualmente într'o măsură prea mare, dar care în noua împărțire administrativă ar putea arăta lucruri bune.

Acelaș lucru se întâmplă la Simeria și la Cugir.

In aceste două cunoscute centre industriale și sportive activează două cluburi de suprafață: C.R.R. Simeria și F. C. Cugir.

In felul acesta activitatea atletică a acestor centre ar urma să se polarizeze în jurul orașului Deva unde există un început de mișcare promițător.

Noua ligă, cu sediul la Deva, s'ar chema Țara Hațegului și ar urma să fie condusă de d. prof. Aslău, care-i profesor de educație fizică și specialist.

In același sens, d-sa a înaintat federației noastre de specialitate un amplu memoriu, cerând permisiunea și luându-și obligațiunea de a forma la Deva noua ligă atletică.

Triathlonul juniorilor

Plachetele „Ing. R. Filitti" se vor desfășura Duminică

Potrivit programului stabilit, Duminică dimineața se vor desfășura concursurile contând pentru triathlonul juniorilor.

La București, concursul va fi organizat pe stadionul A.N.E.F. începând dela ora 9.30 în regia Ligii de Atletism Muntenia.

La Brașov, triathlonul juniorilor va organiza o manifestație populară cu un număr record de participanți.

Concursul va fi organizat de As. Sp. a Municipiului Brașov.

La Sibiu, Liga Selimbăr va organiza triathlonul în cadrul unei manifestațiuni care va strânge la start atleții grupării „Avântul Tinerimii" și cei dela Armin.

Colonelul suedez Bredberg va fi noul președinte

al Federației internaționale de atletism...

pentrucă d. Estroem, împlinind 70 de ani, va demisiona!

STOCKHOLM, 9 (Serviciul nostru special). — Fondatorul și actualul președinte al Federației Internaționale de atletism, d. Edström împlinește la 21 Noembrie 70 de ani.

Ziarele suedeze, atunci când elogiază pe venerabilul președinte, anunță că d-sa este preocupat de gândul să demisioneze din acest post de mare răspundere.

Ziarele adaugă, că urmașul d-sale va fi Colonelul Bredberg, bine cunoscut în cercurile atletice internaționale.

Concursurile sportive ale germanilor se vor desfășura la 19 și 20 Octombrie

BRAȘOV.—Concursurile sportive ale tineretului german se vor desfășura Sâmbătă 19 și Duminică 20 Octombrie pe terenul sportiv al Olympiei dela poalele Tâmpei.

Concursurile de atletism vor întruni la start o serie de nume cunoscute în mișcarea atletică românească: R. Kreisel, Lissai, Artz, Brenndorfer, Schuller, Schullery, Binder, iată câțiva din cei care vor evolua cu ocazia concursurilor dela Brașov.

Convocări

● Gruparea polisportivă Stadiul Român, secția de atletism, convoacă pe toți seniorii și juniorii la ședința ce se va ține Vineri 11, orele 19 p. m. la sediul F. R. A. din str. Caragiale 13 spre a primi comunicări.

CICLISM

Sancțiunile întârzie...

pentrucă împricinații au dat bir cu fugiții

Am consemnat, deunăzi, actele reprobabile săvârșite cu prilejul ultimei curse și ne-am exprimat indignarea, cerând grabnica și aspra pedepsire a vinovaților.

Forul de specialitate a chemat, pentru Luni seară, pe împricinați. Dar, din comunicat a fost omis un „personagiu" principal, chiar provocatorul scandalului. Pentru ce? O simplă omisiune de redactare a convocării?

Nu este admisibil.

Ceeace e foarte interesant, însă, au lipsit toți cei chemați, iar comisia care trebuia să-i judece a așteptat zadarnic.

Cerem, deci, să se dea un nou comunicat, cuprinzând numele tuturor vinovaților — care să fie amenințați cu suspendarea din sport.

O reuniune pe velodrom?

Actuala stagiune este pe sfârșite. Și totuși, se pare, se va mai face o reuniune pe velodrom.

Data reuniunii este 20 Octombrie.

PE VELODROM intense antrenamente

Zi liberă... Duminică...

Nici o activitate deși vreme frumoasă.

Cei în drept au uitat cu desăvârșire că ciclismul trebuie să-și urmeze drumul său spre progres.

Dar alergătorii, cu mai mult suflet decât cei care îi conduc, nu și-au pus „mașinile" în cui ci au activat eri, serios.

Unii țintesc „Cupa Macri" care se va alerga probabil iar alții vor să doboare recordul orei.

*

Kirgor s'a antrenat și Duminică după amiază până târziu sub seară.

Cronometror a fost d. căp. Aslan. Pentru 15 și 30 minute, cum a făcut antrenamentul pe reprize, Kirkor a realizat în jurul a 39 km. medie orară.

Dar până la o oră întreagă mai este cale lungă și grea.

Roți și pedale...

Dumitru Niculici a fost concentrat.

*

Dobrin a renunțat la recordul orei anul acesta.

*

Marin Niculescu este bolnav și nu va mai activa până în primăvară.

S'a desființat sau nu gruparea „ASPIM"?

A apărut în presă știrea, oarecum senzațională pentru lumea ciclistă, că gruparea „A.S.P.I.M." este pe punctul de a se desființa.

Interesânud-ne la unii din membrii comitetului am primit un răspuns destul de evasiv.

Știm președintele grupării d. Titi Mociorniță a demisionat.

Cerem însă copia textului să precizeze: *s'a desființat sau nu gruparea d-sale?*

Și dacă da, sau nu, atunci să dea publicității o precizare, pentrucă o grupare după cum nu se poate înființa printr'o simplă vorbă, tot astfel nu poate fi desființată.

Georges Wambst cel mai bun semi-fondist al Franței

La Parc des Princes s'a alergat Sâmbătă după amiază o cursă de semifond (100 km.) cu antrenament mecanic (cicliștii alergând înapoia motocicletelor), revenind lui Georges Wambst, care a dovedit astfel că a rămas cel mai bun semi fondist în ciuda vremurilor grele prin care a trecut Franța.

REZULTATUL TECHNIC

1. Georges Wambst 100 km. în 1 oră 17 m. 48 sec.
2. Lessneur la un tur și 450 m.
3. Oubron la 3 tururi și 350 m.
4. A. Sérès, 5. Level. 6. G. Sérès. 7. P. Choque.

TENNIS

M. Poenaru-Bordea, Fl. Lucescu au câștigat dublul la campionatele de tennis ale A.S.F.C.

La match a asistat și d. primar general I. G. Vântu

Eri după amiază s'a jucat în fața unei asistențe destul de numeroase, ultima finală a campionatelor de tennis ale A.S.F.C., finala de dublu domni. După o luptă care a durat peste două ore, cuplul Mircea Poenaru-Bordea, Florin Lucescu a triumfat în cinci seturi asupra perechei Traian Popovici, dr. Romeo Lascăr.

Rezultatul tehnic a fost:

M. Poenaru-Bordea, Fl. Lucescu b. Tr. Popovici, dr. R. Lascar 6:3, 6:4, 2:6, 3:6, 7:5.

Este interesant de relevat că în ultimul set învinșii au avut 4:0 și apoi 5:2. In acest moment însă Poenaru-Bordea — care în seturile precedente a fost serios handicapat de pe urma unei răni la picior — a avut o puternică revenire și a câștigat aproape toate mingiile, astfel că favoriții au făcut cinci jocuri la rând și au câștigat și matchul. Cel mai bun din patru a fost Florin Lucescu, un tânăr foarte talentat.

La match a asistat și d. primar general I. G. Vântu, care după terminarea matchului a împărțit premiile câștigătorilor în sala de gimnastică a A.S.F.C.

Football Football Footba Football

„MICA“... Schalke 04 a footbalului nostru „Copilul teribil“ al campionatului e o echipă cu opt jucători refugiaţi

Când „Mica“ a fost numită „copilul teribil“ al campionatului, nici nu s'a urmărit numai o metaforă şi nici nu s'a exagerat Pentrucă Mica este într'adevăr un copil teribil.

A învins în campionatul celor mai bune ecipe din divizia secundă şi a câştigat lupta contra unei oficialităţi adverse.

Pentruca spre deosebire de celelalte echipe promovate, cari stăpânesc desolant de autoritar nefericita zonă a retrogradării, să lupte din primele matchuri pentru titlul plutonului de elită. Pe care îl domină original.

„SCHALKE 04“ A FOOTBALLULUI ROMANESC?

Va lua Mica din primul an campionatul primei divizii naţionale? E îndoelnic; chiar dacă ar putea legitima pe Medrea, Joja şi Coracu, care — e foarte util să se ştie — nu mai vor să plece dela Brad. Echipei îi lipseşte rutina.

In orice caz se vor clasa în primele patru locuri.

O prezentare a „Micei“ e interesantă pentrucă de echipa aceasta se leagă lucruri inedite.

Dacă ar fi să găsim un termen de comparaţie, Mica s'ar apropia imediat de celebra „Schalke 04“, campioana Germaniei. Nu, desigur, pentrucă Mica ar egala în technică şi stil „echipa de aur“ a footballului german.

Există însă suficiente puncte comune, cari să justifice această comparaţie.

Ca şi Schalke 04, Mica este o echipă de minieri, dintr'un orăşel tot atât de mic şi industrial ca şi Gelsenkirchen.

Şi aşa cum Schalke 04 are numai jucători din liga lui, Mica este singura echipă provincială, care are acum numai jucători ardeleni.

O ECHIPA DE „REFUGIAŢI“

Dacă se va ajunge la un acord cu gruparea Universitatea, echipa Micii va fi următoarea:

Pop Al., Iancu, Lungu, Joja, Fusoi, David, Coracu, Marian, Cociuban II, Medrea, Pop G.

In această formaţie sunt nu mai puţin de opt jucători „refugiaţi“: Pop A. (Crişana), Joja („U.“), David (Cluj), Coracu („U“), Marian (Victoria), Cociuban (Victoria), Medrea („U.“) şi Pop G. (Crişana).

„Mica“ poate fi considerată, deci, ca o echipă reprezentativă a footballului din teritoriile ardelene cedate.

Şi trebue să recunoaştem că acest football se arată a fi de cea mai bună calitate.

Dovezile nu sunt numai de ordin statistic, Mica este a doua în clasament, dar şi de ordin technic. Echipa din Brad are un stil excepţional de spectaculos.

ARBITRII matchurilor Diviziei B de Duminică

SERIA I

Crişana CFR. — Rapid la **Arad, arb. d. Cosma (Petroşani).**

CFR. T. Severin — S. SMR. la **T. Severin, arb. d. Janya (Timişoara).**

CAMT — Vulturii Textila la **Timişoara, arb. d. Recheşan (Arad).**

Chinezul — Electrica la **Timişoara, ora 11 a. m. arb. d. Dafu (Timişoara).**

SERIA II

ACFR. — Cimentul la **Braşov, arb. d. E. Kroner (Buc.)**

Vitrometan — CFR. Simeria la **Mediaş, arb. d. V. Tănase (Sibiu).**

Minerul — Metalosport la **Lupeni, arb. d. Mariţa Gh. (Arad).**

Jiul — Ind. Sârmei la **Petroşani, arb. d. Hustig (Arad).**

SERIA III

Turda — Fr. Română la **Bucureşti, arb. d. Ionescu St. (Ploeşti).**

Prahova — Olympia la **Ploeşti, arb. d. Chirică (Galaţi).**

A. S. Constanţa — A. T. Tătăraşi la **Constanţa arb. d. Ştefănescu (Bucureşti).**

Juventus — DVA. la **Bucureşti, arb. d. Ionescu-Mezerică (Ploeşti).**

In Splaiu

Turda - Fr. Română şi Juventus - D.V.A.

se joacă în cuplaj Duminică dimineaţa

Duminică urmează să se desfăşoare în Capitală două matchuri de Divizia B de mare importanţă.

Cum fiecare match n'ar fi suscitat un prea mare interes pentru publicul bucureştean, cele patru grupări interesate au căzut la un acord astfel încât cele două matchuri se vor disputa cuplate Duminică dimineaţa pe arena Venus. Acest fapt va ajuta ca afluenţa publică să fie considerabil sporită, deoarece matchurile se dispută pe un teren central.

Matchul Turda-Fr. Română se desfăşoară la orele 9 a. m. sub conducerea d-lui Bică Iliescu, iar Juventus—D.V.A. va începe la ora 11 a. m., arbitrul matchului fiind d. Ionescu Ştefan.

D. ministru IASINSCHI se interesează de activitatea asociaţiei sportive Sănătatea

Sănătatea, una din cele mai bune grupări districtuale va juca un important rol în campionat.

D. ministru Iasinschi — un animator al sportului — sacrifică puţinul timp liber pe tărâmul acesta.

Astfel, d-sa s'a interesat personal de asociaţia sportivă a ministerului sănătăţii.

D. director Codrescu, preşedintele asociaţiei, a fost primit eri în audienţă de d. ministru Iasinschi, care a cerut toate relaţiile referitor la activitatea asociaţiei.

D-sa va da tot sprijinul pentru promovarea sportului în rândurile funcţionarilor din minister şi la primul match al echipei va fi prezent, pentru a constata personal randamentul ce-l dă echipa de football.

D. Nelu Popescu, aghiotantul d-sale, a primit directive şi împreună cu d. director Codrescu vor pune la punct toate chestiunile urgente.

Pe viitor Sănătatea va avea un cuvânt de spus şi datorită concursului d-lui ministru Iasinschi va ajunge la loc de cinste.

Sănătatea a învins Monitorul Oficial cu 3:0

Primele echipe ale grupărilor Sănătatea şi Monitorul Oficial s'au întâlnit eri după amiază pe terenul Belvedere în match de antrenament.

Echipa ministerului sănătăţii a jucat fără greşală învingându-şi adversarul cu 3—0, după un joc spectaculos.

Invingătorii au aliniat următoarea formaţie: Manolescu, Florescu, Budrigă, Sile, Postăvaru, Ţopârdea, Ţop, Anton, Ionescu, Bibi Niculescu, Dumitrescu.

Box

Astă seară

In incinta bazinului „Tirul“ va avea loc o reuniune amatoare în aer liber

Pe program: Vasile Şerbănescu - Ludovic Sângheorghe

Astă seară, la ora 20.30, în incinta bazinului societăţii din Splaiul Independenţei 1, asociaţia de box „Tirul“ organizează a doua reuniune amatoare în aer liber.

Această întrunire cuprinde 8 matchuri amatoare, între cei mai de seamă produşi ai sălilor: „Turda“, „A. C. T.“, „Victoria“, „Box Sport“, „Jean Constantinescu“ „Marina“ şi „Tirul“.

Intâlnirile, între cei mai buni pensionari ai sălilor de mai sus, vor suscita un viu interes datorită prezenţei pe program a unui Ion Popa, campion naţional, Gh. Cojocaru, un amator foarte combativ, Aurel Mehedinţeanu, unul dintre cei mai buni elevi ai maestrului Popazu, Marin Dobrescu, un „cocoş“ talentat, Petre Păun, Florea Ţucă, un tânăr de o subtilitate puţin întâlnită, Cristache Teodorescu, Ilie, Grigoraş, etc.

Surpriza acestei reuniuni, o va forma o serie de tineri debutanţi — foarte talentaţi — ai maestrului Umberto Lancia, dela „Box-Sport“ şi Vasile Pană dela „Victoria“.

In completarea programului, maestrul Toma Panaitescu, a recurs la serviciile lui Vasile Şerbănescu, campionul României la „grea“, care se va întâlni într'un match de antrenament, cu talentatul amator Ludovic Sângheorghe, fost campion naţional.

Programul acestei interesante reuniuni are următoarea înfăţişare:

AMATORI

Ion Popa (Marina) — Gh. Niculescu (Victoria).

Gh. Cojocaru (J. C.) — A. Mehedinţeanu (Turda).

Florea Ţuia (Tir) — Grigoraşi Ilie (Turda).

Petre Păun (A.C.T.) — Niculae Bălan (Turda).

Marin Dobrescu (Turda). — Radu Al. (Tir).

Cristache Teodorescu (Tir) — Traian Ion (Victoria).

Stancu Brebenel (Box Sport). — Ion Stamate (A.C.T.)

Mario Danielo (Box Sport). — C. Sărbătoare (B. S.).

MATCH DE ANTRENAMENT

Vasile Şerbănescu — Ludovic Sângheorghe.

Duminică 13 Octombrie

O reuniune amatoare a asociaţiei „Box Sport“ în sala cinematografului „MODEL“

In match de antrenament, profesioniştii ILIE PETRESCU şi VASILE PANA

Noua asociaţie „Box-Sport“, de sub conducerea maestrului Umberto Lancia, fost pugilist din „garda veche“, a luat frumoasa iniţiativă, de a populariza boxul amator.

După ce şi-a asigurat o sală pentru desfăşurarea acestor spectacole, iniţiativa a luat calea unei realizări şi primul spectacol de acest gen va avea loc Duminică dimineaţă, la ora 10, în sala cinematografului „Model“ din piaţa dr. Botescu nr. 2 (calea Griviţei).

Programul acestei interesante reuniuni, cuprinde 7 întâlniri amatoare, între cei mai talentaţi elevi ai grupărilor; „Tir“, „Mielu Doculescu“, „Victoria“, care vor primi replica celor mai buni elevi ai maestrului Lancia.

In complectarea programului, va apare în match de antrenament, renumiţii profesionişti Ilie Petrescu, fost campion al României la toate categoriile, şi recentul învingător dela Belgrad, şi Vasile Pană.

Programul reuniunei are următoarea înfăţişare:

AMATORI

Gh. Niculescu (Vict.)-Ion Popa (Marina).

Ciocan Nicolae (Vict.)-Radu Alex. (Tir).

Pavelescu C. (Vict.)-Teodorescu Crist. (Tir).

Marinescu Gh. (B. S.)—Pipoş Tudor (M. D.).

Traian Ioan (Vict.)—Florea Tucă (Tir).

Mario Danielo (B. S.)—Sărbătoare C. (B. S.).

Şt. Brebenel (B. S.)—Anastasiade B. (B. S.).

MATCH DE ANTRENAMENT

Ilie Petrescu—Pană Vasile.

Echipele de box ale Germaniei şi Finlandei pentru matchul din 22 Octombrie

In vedeera matchului de box dintre reprezentativele amatoare ale Germaniei şi Finlandei, care se dispută la 22 Octombrie la Helsinki, cele două echipe au fost alcătuite astfel:

GERMANIA: Götze, Börgershausen, Graaf, Trittschack, Nürnberg, Pepper, Baumgarten şi Zen Hoff.

FINLANDA: O. Lehtinen, Ryökonen, Pelkonen, Pütulainen, Rossi, Suhonen, Purho şi A. Lehtinen.

Trei memorii
cu aceleaşi cereri de promovare
în discuţia Comitetului Federal F.R.F.A. de astă seară

Ce şanse au Universitatea, Victoria şi Politechnica

După cum am anunţat, astă seară se întruneşte Comitetul Federal FRFA, care va avea puţine lucruri de rezolvat. Chiar foarte puţine în comparaţie cu trecutele comitete.

Ordinea de zi este sumară :

1. *Memoriul grupării Universitatea.*
2. *Memoriul grupării Victoria.*
3. *Memoriul grupării Politechica din Timişoara.*

Deci, trei memorii care cer, primele două, reintroducerea în Divizia A, şi-al treilea, introducerea în Divizia B.

La capitolul diverse se vor concentra toate celelalte chestiuni curente care le are de rezolvat federaţia, cum şi cele eventuale.

O IMPOSIBILITATE DIN TOATE PUNCTELE DE VEDERE

Care este situaţia în cazul celor două memorii privitor la reintroducerea în Divizia A ?

De Universitatea am vorbit în numărul nostru de eri, aşa încât nu vom insista. Numai atât vom sublinia, că în cazul când Universitatea va fi introdusă în Divizia A, în niciun caz campionatul nu va fi reluat dela început, cum s'a scris. In primul rând că nu vor accepta echipele care au jucat până acum cinci etape, iar în al doilea rând ar fi o pierdere de timp inutilă. In loc să fie numai cinci restanţe, cele ale Universităţii, s'ar ajunge la cinci etape restante!

Iată de ce nu se poate ca proba divizionară să înceapă dela... început.

ŞANSELE VICTORIEI

In ce priveşte memoriul grupării Victoria, acesta este mai greu de rezolvat din două motive :

a) Echipa nu mai există realmente. Şase din cei mai buni jucători au fost transferaţi la alte grupări (Felecan I. Nistor, Cociuban II, Marian, Bosneac, Felecan II), şi nu mai pot juca la Victoria în Diviiza A.

b) In memoriu se spune că Victoria va avea ca sediu oraşul Bucureşti. Ori acceptarea lui ar putea aduce opoziţia Juventusului, care să pretindă introducerea în Divizia A.

Cum se vede, două motive foarte puternice care constituesc tot atâtea piedici în calea rezolvării favorabile a memoriului şi care fac ca şansele Victoriei să fie cât se poate de mici.

...ŞI ALE POLITECHNICEI

Aceleaşi şanse le are şi al treilea memoriu, cel al grupării Politehnica din Timişoara, care a cerut promovarea în Diviiza B. Faptul însă că Divizia B a început, se pare că va constitui principalul motiv al respingerii.

*

Iată care sunt principalele puncte — poate şi unicele — de pe ordinea de zi a Comitetului Federal de astă seară.

Litigii, mereu litigii financiare...

La F. R. F. A. au sosit noui reclamaţii de natură băneacă.

F. C. Brăila a reclamat că jucătorul Mihăilescu dela Gloria C. F. R. a primit suma de lei 600 pentru a semna pentru echipa brăileană, care face dovada cu o chitanţă iscălită de susnumitul jucător. Iar acesta a rămas mai departe la Gloria C. F. R.

Gruparea Antigaz a reclamat şi ea un jucător al Gloriei C. F. R., pe Manole Rădulescu, care — pentru acelaş motiv — a primit suma de lei 4.500 şi cere restituirea banilor.

In fine, jucătorul Covaci a reclamat că gruparea Unirea Tricolor are să-i plătească salarii restanţe de lei 15.000.

In toate aceste cazuri, comisia de transferări a cerut relaţii.

Befa se înapoiază în Grecia ?

O defecţiune serioasă în perspectivă la Sp. Studenţesc

Se pare că efectivul Sportului Studenţesc va suferi o nouă defecţiune.

De data aceasta este vorba de Befa, micul dar masivul half al universitarilor. După informaţiile pe care le deţinem, dar care nu ne-au fost confirmate sau infirmate de Befa, universitarul urmează să plece din ţară, înapoindu-se în Grecia.

Şi nu este exclus ca Befa să părăsească ţara înainte chiar de matchul cu Mica, astfel ca Sp. Studenţesc să fie privat şi de serviciile lui Befa. A cărui pierdere se va resimţi mult, mai ales acum când Drăgan este şi el inutilizabil.

SURPRIZE în campionatul SLOVACIEI

In cadrul campionatului de football al Slovaciei s'au înregistrat următoarele rezultate:

F. C. Brutky-SK Ruzomberok 2:1.

S. K. Bratislava-ZTK Zvoleu 3:3.

Sparta Mazgbistritz-Vasas 3:1.

TSC Truava-DSK Pressburg 4:2.

SK Zilina-T. T. C. Trencin 3:2.

După cum se vede surprizele n'au lipsit. Campioana SK Bratislava a făcut numai match nul cu ultima clasată ZTK Zvoleu, iar actualul leader al clasamentului SK Ruzomberock a pierdut în faţa lui F. C Brutky.

Programul „şaisprezecimilor" Cupei României a fost alcătuit, iar finala Venus-Rapid a fost fixată pentru 17 Octombrie

„Şaisprezecimile" se vor disputa în două etape

Comisia Cupei României — după cum am anunţat — s'a întrunit aseară sub preşedinţia d-lui ing. Codreanu pentru a alcătui programul şaisprezecimilor de finală ale competiţiunii.

Şi l-au alcătuit astfel :

MIERCURI 16 sau JOI 17 OCTOMBRIE 1940

(datele rămân la alegerea grupărilor)

CFR Bucureşti Triaj—Venus la Bucureşti, teren Giuleşti, ora 15.30, delegat federal d. maior I. Roşu.

Câştigătorul jocului Leonida—Sportul Muncitoresc cu Rapid la Bucureşti, teren S. T. B., ora 15.30, delegat federal d. M. Steflea.

Militari—Unirea Tricolor la Bucureşti, teren Militari, ora 15.30, delegat federal d. Al. Guţescu.

DUMINICA, 27 OCT. 1940

Rapid—Venus la Bucureşti, teren nedesemnat, ora 15, (finala ediţiei 1939/940).

Metrom—Sportul Studenţesc la Braşov, arena Municipală, ora 15, delegat federal d. I. Plotogea.

Juventus—Socec la Bucureşti, teren nedesemnat, delegat federal d. Gh. Tancu.

Câştigătorul jocului Carmen-Voina cu Olympia la Bucureşti, teren nedesemnat, delegat federal d. Caius Vancea.

Câştigătorul jocului S. A. I. — Ateneul Tătăraşi cu Franco Română la Iaşi, Parcul Sportiv, ora 15, delegat federal d. profesor Cezar Parteni.

Gloria CFR—F. C. Brăila la Galaţi, teren Gloria, ora 15, delegat federal nedesemnat.

Crişana CFR—Ripensia la Arad teren Gloria, ora 15, delegat federal d. Miron Butariu.

U. M. Cugir—Chinezul la Cugir, teren U. M., ora 15.

Electrica—CFR Timişoara la Timişoara, teren Electrica, ora 15, delegat federal d. maior Iliescu Zănoagă.

Metalosport Călan—Mica la Călan, teren Metalosport, ora 15.

Jiul—U. D. R. la Petroşani, teren Jiul, ora 15, delegat federal d. A. Cosma.

Rapid (Timiş).—Gloria la Timişoara, teren Rapid, ora 15, delegat federal d. Z. Arsenovici.

A. S. C-ţa—F. C. Ploeşti la Constanţa, teren Victoria, ora 15, delegat federal nedesemnat.

Adică programul a fost alcătuit aşa cum am scris : Venus şi Rapid au fost programate în cursul săptămânii pentru a putea să joace Duminică finala ediţiei 1939/40 (la 27 Octombrie).

*

După aceasta comisia a luat următoarele decizii :

A suspendat pe 15 zile pe jucătorul Hirsch (P. T. T.) şi D. Tudor (Militari), pe 8 zile pe Ionescu Gh. (Prahova) şi cu avertisment pe Popescu D. (PTT) şi Pomacek (Astra Moreni).

A amendat gruparea PTT cu 500 lei pentru desordini la jocul cu STB.

A suspendat gruparea Cimentul până la achitarea sumei 5445 lei către Electrica (Tim.) şi 650 lei către arbitru, sumă care—după dorinţa arbitrului d. cpt. Beldeanu — va fi vărsată de CCR pentru Ajutorul Legionar.

A amendat Cimentul cu suma de lei 1000 — în favoarea Cupei — pentru vina de a nu fi achitat baremul.

Turneu internaţional la Viena

RAPID sau ADMIRA va juca la 26 şi 27 Oct. la Timişoara cu RIPENSIA şi RAPID

Din Timişoara se anunţă că gruparea locală Rapid este mai de mult în tratative cu „Gau Ostmark" pentru angajarea unei echipe vieneze care să joace la 26 şi 27 Octombrie la Timişoara.

„Gau Ostmark" a răspuns afirmativ, că este de acord ca o echipă vieneză să joace la Timişoara, dar a cerut Rapidului ca să obţină mai întâi aprobarea de intrare în ţară a echipei şi să comunice aceasta cu 10 zile înainte de primul match, adică la 16 Octombrie.

In acest scop, gruparea Rapid a început să facă demersurile necesare pentru obţinerea acestei aprobări şi în cazul când o va obţine, ceea ce este foarte probabil, atunci **echipa vieneză va fi Rapid sau Admira.** Insă ea va fi desemnată de „Gau Ostmark".

Programul acestui program urmează să fie următorul :

26 Octombrie : **Ripensia-Rapid sau Admira.**

27 Octombrie : **Rapid-Rapid sau Admira.**

Pentru patru jucători fugiţi în Ungaria, Jiul pretinde suma de 250.000 lei

Şi alte grupări din ţară au pierdut din jucătorii lor, jucători cari au fugit în Ungaria.

Conformându-se unei decizii a Biroului Federal, aceste grupări au anunţat la FRFA numele lor precum şi pretenţiile materiale care le au drept despăgubire.

Dintre aceste grupări, Jiul a comunicat eri că i-au fugit următorii jucători, specificând în dreptul lor sumele pe care le pretinde :

Medve II 30.000 lei.
Geczoe 60.000 lei.
Orosi 80.000 lei.
Takacs 80.000 lei.

Deci, nici mai mult nici mai puţin, Jiul pretinde suma totală de 250.000 lei.

Editura Societăţii Anonime „Universul", Bucureşti, Str. Brezoianu No. 23—25 — România

BIBL... „ASOCIAȚIUNII" SIBIIU

Taxa poștală plătită în numerar conform aprobării dir. generale p. t. t. nr. 24.464/939

2 LEI

UNIVERSUL SPORT

8 PAGINI

280-1940

Redacția și Administrația: Palatul „UNIVERSUL" str. Brezoianu 23—25. Telefon Centrala 3.30.10; Redacția 5.72.81 Redactor responsabil EUGEN DUMITRESCU

Proprietar: „Universul" S. A. Adm.-delegat: ȘTELIAN POPESCU înscris sub No 167 Trib. Ilfov

Nr. 280. — Anul III BUCUREȘTI.—Sâmbătă 12 Octombrie 1940

ABONAMENTE: Pentru grupări sportive 1000 lei anual

1 an LEI 500
6 luni LEI 270
3 luni LEI 150

Conform așteptărilor

Universitatea a fost introdusă și programată în Divizia Națională A

Programul campionatului a fost modificat astfel că ultima etapă se va disputa la 22 Decembrie

Memoriul Victoriei n'a fost luat în considerare; în schimb Politechnica și C.F.R. (Timișoara) au fost promovate în Divizia Națională B.

C. Rădulescu reabilitat, V. Economu suspendat
Ședința de aseară a Comitetului Federal

Comitetul Federal FRFA — conform celor anunțate — s'a întrunit aseară și a luat o serie de decizii de mare importanță pentru campionatul național. Și a rezolvat cele trei memorii care cereau promovări în Divizie.

*

Ședința a fost prezidată de d. col. Lupașcu și la ea au luat parte d-nii: Alfred Fulga, proc. Birăescu, prof. univ. Evian, ing. Cezar Popescu, av. Căpățână, prof. Ioanovici, Genu Hațieganu, av. Iuga, O. Luchiade. Deasemenea au asistat d-nii: col. Brezeanu, Denis Xifando și Bucur Bârsu.

*

1. — Memoriul grupării Universitatea a fost admis. Gruparea a fost reintrodusă în Divizia A și programată la 20 Octombrie (cum se vede din programul de mai jos).

*

2. — Se introduc în Divizia B seria vest grupările Politechnice și CFR, ambele din Timișoara, pe baza fuziunilor făcute: Politechnica cu Academia Agricolă, C. F. R. cu C. F. R. (Cluj), care fusese în Divizia B.

*

3. — Comitetul a ratificat decizia Biroului prin care — în baza hotărîrii UFSR — conducătorii evrei din federație au fost considerați demisionați.

4. — *Apelul grupării Ripensia cu privire la suspendarea jucătorului Bindea Silviu, a fost respins.*

*

5. — In ce privește memoriul grupării Victoria, constatându-se că memoriul nu este semnat de conducerea grupării ci de simpatizanți, Comitetul nu l-a putut lua în considerare.

*

6. — In cazul reclamației d-lui Costel Rădulescu împotriva d-lui V. Economu, comitetul a desbătut chestiunea și în majoritate a pedepsit pe d. V. Economu cu suspendarea pe trei luni conform art. 387, considerând că d. V. Economu ca membru al Biroului și Comitetului Federal într'o însărcinare dată de federație trebuia să manifeste un spirit de camaraderie față de un arbitru desemnat tot de federație cu conducerea unui match internațional, și nu trebuia să-și manifeste nemulțumirile nu prin presă. Și considerând că cele scrise în presă sunt insulte la adresa d-lui C. Rădulescu, comitetul a dat această pedeapsă.

*

7. — Comitetul a aprobat apoi următorul program pentru Universitatea, cum și modificările făcute în cel al Diviziei A.

20 OCTOMBRIE

Sibiu: Universitatea—Sp. Studențesc.

27 OCTOMBRIE

Sibiu: Universitatea — Unirea Tricolor.

3 NOEMBRIE

Brăila: F. C. Brăila — Universitatea.

(Continuare în pagina 2-a)

CITIȚI RUBRICILE DE FOOTBALL IN PAGINILE 2, 3 și 6.

Jocurile de Duminică din Divizia A încep la ora 15.45

Pentru jocurile din Divizia Națională A, comisia campionatului național a fixat altă oră de disputare.

Astfel, Duminica aceasta, toate jocurile divizionare A vor începe la ora 15.45.

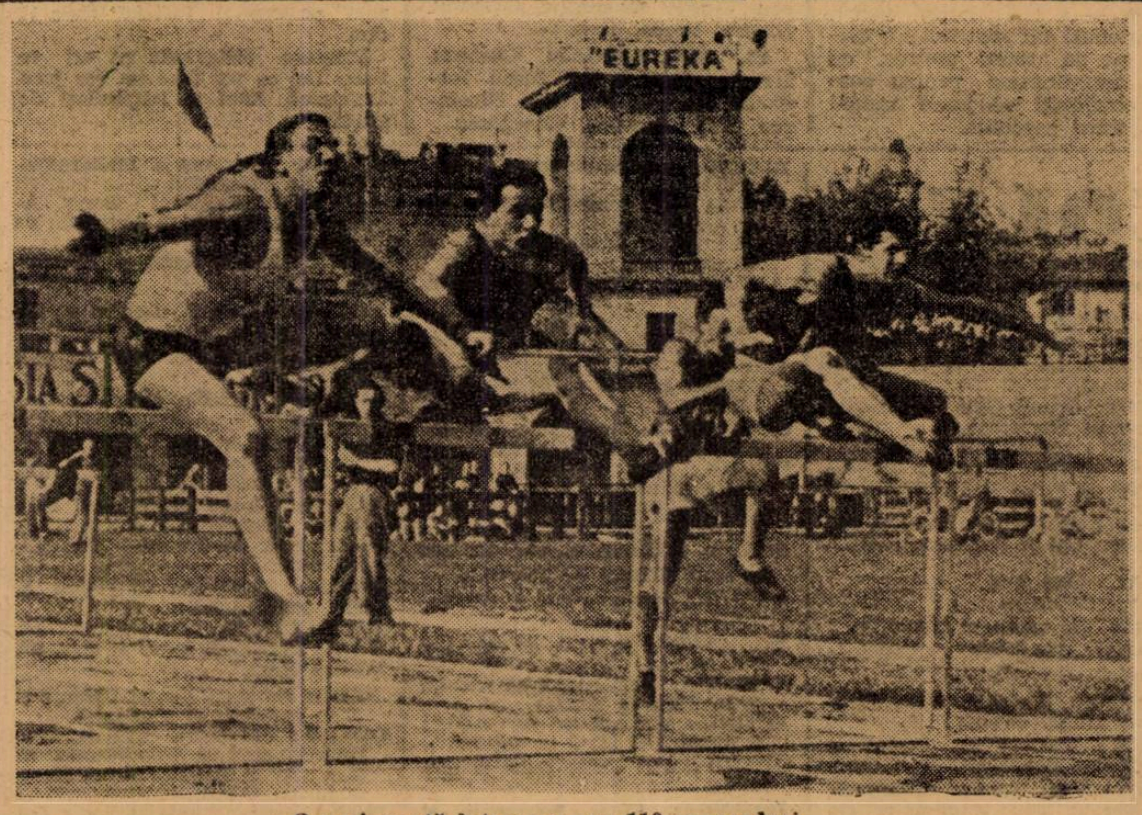

O pasionantă întrecere pe 110 m. garduri

Puncte de reper în viitoarea organizare a footballului nostru

1... dacă nu se pot anticipa formele viitoare, se poate anticipa cel puțin că ideea profesionistă nu va fi abandonată în football
2... este foarte posibil ca în viitorul sistem de organizare a sportului din România ideea corporatistă să fie baza „amatorismului social"

Ideea unei complete reorganizări a sportului românesc a fost acceptată ca un lucru cu totul normal pentru noua ordine politică a statului român.

Este, desigur, o problemă pasionantă această reorganizare a sportului românesc deși nu pot fi anticipate nici liniile mari ale reorganizării. Se poate vorbi, evident, de principiile cari vor guverna viitoarea desfășurare a sportului românesc și se pot deasemenea preciza scopurile vizate de „noua" mișcare sportivă.

Incontestabil, cea mai interesantă problemă subdivizionară a reorganizării sportului nostru este aceea legată de noțiunile directoare amatorism și profesionism.

Viitorul sport românesc va fi amator — atleții activând și competițiile desfășurându-se în cel mai strict spirit olimpic — sau va fi admisă și ideea profesionistă acceptându-se astfel valabilitatea criteriilor de ordin technic? Iată întrebarea, care interesează și soluția ei este așteptată mai mult decât orice alt desnodământ.

FOOTBALLUL RĂMANE PROFESIONIST ?...

Intrebarea aceasta capătă o importanță deosebită în cazul footballului pentrucă acesta este sportul unic la noi, în care se poate vorbi în mod serios de existența profesionismului.

Vom continua să respectăm statutul italian, va fi separat distinct profesionismul de amatorism sau vom renunța total la forma profesionistă pentru a integra complet jocul de football în noua mișcare sportivă, care va fi probabil strict amatoare?

Statutul italian sau delimitarea amatorismului de profesionism sunt lucruri de amănunt și prin urmare nu pot constitui aspecte principale. Ele sunt legate de problema esențială a existenței sau abolirii ideii profesioniste.

Prin urmare ceeace este util să fie discutat rămâne numai această existență a profesionismului în viitoarea organizare a footballului românesc.

Un pronostic pare a fi hazardat. Totuși dacă nu se pot anticipa formele viitoare, se poate cel puțin anticipa că ideea profesionistă nu va fi abandonată în football.

Statut italian sau delimitare precisă între amatorism și profesionism, indiferent sub ce formă, se pare că viitoarea organizare a sportului românesc va recunoaște utilitatea profesionismului în football.

Evident, vor fi impuse limite precise și va exista un control riguros pentru a se împiedica pervertirea sufletelor celor tineri prin tentația irezistibilă a banilor ușor câștigați. Poate profesionismul va fi restrâns la un cerc minim de cluburi cu posibili-

(Continuare în pag. 3-a)

Football Football Football Football Football Football Football

Conform așteptărilor

(Urmare din pag. I-a)

8 NOEMBRIE
Sibiu: Universitatea — Mica.

10 NOEMBRIE
București: Venus — Universitatea.

17 NOEMBRIE
Sibiu: Universitatea — Ripensia.

24 NOEMBRIE
Reșița: U.D.R. — Universitatea

1 DECEMBRIE
Sibiu: Universitatea — F. C. Craiova.

6 DECEMBRIE
Ploești: F. C. Ploești — Universitatea.

8 DECEMBRIE
București: Rapid — Universitatea.
Ploești: F. C. Ploești — Sp. Studențesc.
Brăila: F. C. Brăila — Gloria C. F. R.
București: Venus — Mica.
Arad: Gloria — Ripensia.
Reșița: U. D. R. — F. C. Craiova.

15 DECEMBRIE
Reșița: U. D. R. — Rapid
Sibiu: Universitatea — Gloria

22 DECEMBRIE
Galați: Gloria C. F. R. — Universitatea.

Arena Unirea-Tricolor
are din nou tribune metalice

Pregătirile Unirei Tricolor pentru matchul cu FC Ploești care se dispută Duminică pe arena din Obor, au început de eri.

Căci așa cum am scris noi în numărul nostru de eri acest match se va juca Duminică la concurență cu Rapid—Gloria C.F.R

Deocamdată aceste pregătiri se reduc la reamenajarea terenului din fața gării Obor, teren care a fost văduvit de tribune de fosta conducere a primăriei Eri aceste tribune au fost readuse pe arena din Obor și a început montarea lor deoarece este vorba de tribune de fier.

Astfel că la matchul de Duminică sportivii vor avea surpriza de a revedea arena uniristă cu tribunele de fier pe care le avusese.

Rezultatele
etapei a III-a
a campionatului
grupărilor neafiliate

Duminică, 6 Oct. 1940, a avut loc a treia etapă a campionatului grupărilor neafiliate, care s'a soldat cu următoarele rezultate:

F. C Dragalina—Plumbuita 4-0 (1-0).
Oituz—Șerban-Vodă 3-0 (forfait).
Mugurașul—Frații Pescaru 2-2 (1-1).
Dragomir Nic.—Crișul 5-3 (3-1)
Capșa—Grand 4-4 (1-2).
A. S. Assan—A. S. Europa 3-0 (1-0).
Iancului—C. A. Obor 8-1 (2-0).

După această etapă, Assan a luat conducerea plutonului urmat de aproape de Dragalina și Iancului, care a realizat scorul zilei. Dăm mai jos clasamentul etapei III-a.

CLASAMENT

A. S. Assan	3	3	0	0	11:4 =6
Dragalina	2	2	0	0	7:1 =4
Iancului	3	2	0	1	15:6 =4
Crișul	3	2	0	1	12:7 =4
Dragomir Nic.	3	2	0	1	9:8 =4
F. C. Grand	3	1	1	1	10:8 =3
F. C. Capșa	2	0	2	0	8:8 =2
Europa	3	1	0	2	8:8 =2
C. A. Oituz	3	1	0	2	6:12=2
A. S. Mugurașul	3	0	2	1	8:12=2
Plumbuita	3	1	0	2	4:9 =2
Frații Pescaru	1	0	1	0	2:2 =1
Șerban-Vodă	3	0	0	3	3:11=0
C. A. Obor	1	0	0	1	1:8 =0

ECHIPA LUI RICARDO ZAMORA
învinsă la scor în Portugalia

Lisabona, (c. p.). — In localitate a jucat „Atlethic Aviacion Madrid", echipa antrenată de celebrul Ricardo Zamora, cu Sporting.

Sporting a învins cu 5:1 rezultatul constituind o mare surpriză deoarece „Atlethic Aviacion Madrid" este una din cele mai bune echipe spaniole.

Ea este campioana Castiliei și a cucerit anul trecut „Coppa d'Espana".

Rezultatul se explică prin aceea că centrul atacant Peyrotes — cel mai bun jucător din Portugalia — a fost într'o formă excepțională iar matchul s'a disputat pe un teren pietros, cu totul desavantajos pentru oaspeții obicinuiți să joace numai pe terenuri gazonate.

F.C. Adesgo se reorganizează!
Va fi formată o echipă redutabilă

In campionatul trecut, F. C. Adesgo conta printre echipele fruntașe ale districtului. Echipa era dintre cele mai redutabile.

Au intervenit recentele evenimente din cauza cărora susziса echipă a fost desorganizată. Formată din jucători în majoritate din teritoriile cedate, conducătorii le-a dat deslegarea, alți jucători fiind concentrați.

Astfel în primul match al actualului campionat Adesgo a fost nevoit să forfaiteze, iar în cel de al doilea întrebuințând o formație de juniori a cedat cu scorul de 12—0.

Vorbind cu d. G. Vasilescu, conducătorul secției de football ne-a declarat că în cel mai scurt timp echipa va fi reorganizată prin achiziționarea unor jucători de mare valoare, câțiva fiind chiar angajați. Se vor utiliza și jucătorii reîntorși din concentrare.

Astfel Adesgo, va conta iarăși printre fruntașele districtului.

Grupări neafiliate

F.C. Capșa-F.C. Grand
4:4 (1:2)

Duminică pe terenul „Velodrom", în fața a 400 spectatori, s'a disputat matchul de mai sus, în cadrul campionatului grupărilor neafiliate.

S'a remarcat dela Capșa: Danciu, Lulu și Lăzărescu. Iar dela Grand: portarul Dăncescu și Mateescu.

F. C. CAPȘA: Vlădescu, Danciu, Limbon, Lupu, Clement, Vică, Lulu Georgian, Ilie Moraru, Moldoveanu, Vasile Dănuțeanu, Titi Ionescu.

Sport școlar

CL. VII REALA—CL. VII LITERARA 10—2

Pitești, 9 Ocotmbrie

In parcul sportiv al orașului Pitești s'a desfășurat un match de foot-ball între cl. VII reală și cl. VII literară a liceului de băeți.

Realiștii au învins cu 10-2.

Formațiile:

Cl. VII Reală: Diaconu, Ghețescu, Baltă, Căpățână, Rădulescu, Vintilă, Gheorghe, Urseanu, Stoian, Preda, Bob.

Cl. VII Literară: Chinezu, Neagoe, Costică, Rădulescu, Iordache, Simian, Petrescu, Nicolescu, Iotă, Bădescu, Georgescu.

Dâmbovița și P.T.T. au câștigat
câte două puncte la masa verde
Grupări amendate și jucători pedepsiți
Acestea sunt deciziile comisiunei districtuale

Comisiunea districtuală a ținut aseară ședință sub președinția d-lui lt.-col. Gh. Brezianu.

S'au luat următoarele decizii:

GRUPARI AMENDATE

Pentru lipsa carnetelor de legitimare la jocuri au fost amendate următoarele grupări: Viforul Dacia lei 600, S. T. B. lei 200 și Comro lei 50.

JUCATORI PEDEPSIȚI, TERMENE ȘI CONTESTAȚII ADMISE

Jucătorii Stănescu Dumitru (P. T. T.) și Covaci Emeric (Energia) se pedepsesc cu ridicarea dreptului de joc, primul pe timp de 30 zile iar secundul pe timp de 8 zile. Jucătorul Ciako Costel din gruparea Venus se pedepsește cu mustrare iar jucătorul Mihăilescu Gh. (Ind. Iutei) se achită.

S'au respins ca nesusținute următoarele contestații:

Distribuția la jocul de juniori cu Vif. Dacia; I. N. A. la jocul cu Comro, A. C. S. A. la jocul de juniori cu Venus, Unirea Tricolor la jocul de juniori cu Turda, Sănătatea la jocul cu Garajele Mihăescu, Fulgerul la jocul cu Stăruința și Dreptatea la jocul cu Dâmbovița

S'au admis contestațiile grupărilor Dâmbovița la jocul cu Boiengiii Plușului și P.T.T. la jocul cu Standard, matchurile omologându-se cu rezultatul de 3—0 în favoarea primilor.

Contestațiile la jocurile Arsenal-S. E. T. și Laromet-Standard se vor judeca în ședința din 17 crt.

Jocurile de juniori M. Oficial-Vergu și Metropola-Vif. Dacia se omologhează cu 3—0 în favoarea primilor.

Se admite rejucarea matchului de juniori Sburătorii-Socec și S. E. T.-Colentina.

Se obligă gruparea M. Oficială să achite suma de lei 800 grupărei Phenix, drept chirie pentru teren.

Jocul Pantelimon-Băneasa se va rejuca. Viitoarea ședință se va ține la 17 crt.

CONVOCARI

◆ SPORTUL STUDENȚESC convoacă pentru Duminică 13 Octombrie pe terenul Stadion la ora 9 a. m. pe următorii jucători ai echipei I.

Munteanu, Secheș, Manole, Milică, Nae, Hariga I, Marinescu, N-lae Dumitru Mărșu, Tolan, Dumitrescu I, Hariga II și jucătorul Ciuraru Ilie în mod special, va fi suspendat 2 ani dacă nu se va prezenta.

◆ P. T. T. convoacă pentru astăzi 11. X. 940 ora 15 pe terenul propriu echipa I și juniori.

◆ STARUINȚA — DUDEȘTI, convoacă pentru Duminică 13 crt. ora 7 a. m. la sediul grupărei toți jucătorii echipei prime pentru a face deplasarea la terenul Biruința unde vor juca cu Pebe.

◆ „TURDA" convoacă azi Vineri 11 Oct. a. c. pe terenul Turda la orele 15 precis în mod special la antrenament pe următorii jucători:

Zamfir, Lăzărescu, Nichita, Stoica Nițescu și Beldiman Petre.

◆ PEBE în vederea jocului de antrenament cu Luceafărul convoacă pentru astăzi Vineri 11 crt. orele 15.30 precis pe terenul Venus, toți jucătorii secției de football.

● A. S. C. „Fulgerul" convoacă pentru Vineri 11 Octombrie la sediul său din str. Albinelor nr. 36 orele 8 jum. seara, toți jucătorii săi în vederea formării echipei care va juca Duminică 13 Oct. cu „Generala" pe terenul „Phönix" orele 11 dim.

Prezența obligatorie pe ori ce timp. Cei ce vor lipsi nu vor juca Duminică, fiind și suspendați de grupare.

● UNIUNEA SINDICATELOR AGRICOLE convoacă în vederea matchului cu Halele Centrale pe terenul Rahova Duminică orele 15 d. m. pe următorii jucători: Ion Olteanu, Sandu Coja, Stoian D.tru, Rujoi Moldoveanu, Marcu Dutescu, Lente și Ooană.

◆ GARAJELE MIHAESCU convoacă pentru astăzi Vineri 11 crt. orele 15 precis, la garajele din str. Cobălcescu, toți jucătorii pentru a face deplasarea la terenul Ind. Plușului unde are loc un joc de antrenament cu gruparea Isvorul Nou.

◆ AVANTUL SPORTIV convoacă pentru Duminică 13 crt. ora 9 a. m. pe terenul Biruința toți jucătorii echipei prime și juniori, în special jucătorii Prodileanu, Munteanu, Porojan, Vasile și Mărgărit.

◆ A. S. C. ISVORUL NOU convoacă Duminică 12 Oct. a. c., pe terenul Plușul la ora 8 jum. juniori iar la ora 10 jum. echipa I-a și anume: Nicu Toma, Dobrescu Petre, Carambol 1 Congo Turcu, Bodi Ionel Mircea Carambol II Nicu, în vederea matchurilor de campionat cu Sportul Studențesc juniori și Cotroceni.

◆ DACIA-TRAIANA convoacă pentru Duminică 13 Octombrie, ora 13 pe terenul Unirea-Tricolor pentru a face deplasarea pe terenul „Biruința" următorii jucători: Oprișescu, Meșina, Manea, Mateescu, Itaru, Titi Dobrescu, Diță, Micloș, Paul, Stoian, Vișan, Iordache și Ștefănescu.

Jucătorii sunt rugați a fi punctuali.

SPECTACOLE

Teatre

NAȚIONAL: Premieră. Faust.
STUDIO „V. ALECSANDRI": Orașul nostru.
TEATRUL DIN SARINDAR: Elisabeta și Essex.
COMEDIA: Blockhaus.
REGINA MARIA: Papa se lustruește.
MUNCA ȘI VOE BUNA: D'ale Carnavalului.
TEATRUL CARABUȘ: Curaj Tănase.

Cinematografe

ARO: Taifun și jurnal nou.
SCALA: Secretarul particular și jurnal.
CAPITOL: Visul d-nei Butterfly jurnal
TRIANON: Ducele de West-Point și jurnal cu ultimele evenimente.
CARLTON: La răscruce de vânturi și jurnal.
SELECT: Crinul Chinei și Aladin și lampa fermecată.
FEMINA: Anton cel Groaznic.
ARPA: Secretul celor 13 mascați (seria II și ultima) și jurnal de războiu.
PALAS BULEVARD: Eu sunt Sebastian Ott și Prietenoa noastră moartea.
REGAL: Bel Ami.
ROXY: Balalaica.
SAVOY: Vin ploile și Tentație.
ELYSEE: Cleopatra; „Escadrila Elysée"
BIZANTIN: Nu sunt criminal și Andy Hardy cowboy.
FORUM: Fetițele au crescut și Dreptatea nopții.
OMNIA: D. Topper divorțează. Viața e un joc și trupa de reviste Titi Mihăilescu
RIALTO: Brigada Nordului și Vârtejul.
NISSA: Hotel pentru femei și Clubul trăzniților.
AIDA: Femei deschideți ochii și Doi camarazi.
AMERICAN: Variété și Dansul vieții.
BARCELONA: Gorila și Sally, Irene și Mary.
CARMEN: Ultima aventură a lui Sherlok Holmes și Fiicele d-nei Masters.
COTROCENI: Emigranta. La capătul pământului și jurnal.
DICHIU: Omul cu masa de fier și Femei bănuite.
DACIA: Lupul singuratic la Paris și Parada vedetelor.
DIANA: Misiunea d-rului Kildare și Stan și Bran la Holywood.
EDISON: Jungla morții și Cuceritorul.
FRANKLIN: Dincolo de ziduri și Fugara.
FLORIDA: Romanța întunericului și Invitație la fericire.
GLORIA: Vorbește-mi de dragoste și Agentul G intră în acțiune.
GRAND: Trei fetițe dulci și Ora fatală.
IZBANDA: Viena—Petrograd și Aventurierа.
ILEANA: Ebigranta și Maharadjahul din Hollywood.
LIZEANU: Sergentul Berry, Alarmă în noapte și ansamblu de reviste.
LIA: Steaua nordului și Plăcerea nebunilor.
LUCIFER: Se lasă noaptea și Tigrul din Arizona.
LILLY: Drapelul și Războiul fulger.
MILANO: Melodia iubirii și Vacanța.
MARCONI: Stăpânitorii mărilor, Trecutul doamnei Lancret și trupa de reviste M. Bejan.
MARNA: Vreau să-mi înșel bărbatul, Câștigătorul derbyului și compania de reviste Titi Mihăilescu.
MODEL: Calvacada fantastică și Trei fetițe dulci.
MIORIȚA: Parneli și Necunoscuta.
NONI: Sergentul Berry și Secretul Mării Roșii.
NERO: Procesul Mariei Laforge și S'au cunoscut și s'au iubit.
ODEON: Cei patru cavaleri, Marinarii veseli și Intoarcereea în țară a M. S. Reginei Mamę Elena și jurnal U.F.A.
PELEȘ: Orașul blestemaților și Un înger de fată.
PARIS: Cei 4 cavaleri, jurnal românesc cu serbările legionare și jurnal Ufa de război.
PACHE: Fugara și Noaptea amintirilor.
REX: Casa de corecție și Invitația la dans.
RAHOVA: Fetițele au crescut și d-șoară Brent.
SPLENDID: Indiscreții și Agentul mascat.
TOMIS: Secretul și Luna de miere la Paris.
UNIC: Steaua Nordului și Plăcerea Nebunilor.
UNION: Pacific și Stan și Bran în Eroi fără voe.
UNIREA: Omul cu masca de fier și Divorțul d-nei X
VENUS: Zenobia și Doamna din Malacca.
VERGU: Gorila cu frații Rita, Spaima deșertului și jurnal.
VOLGA: Femei... deschideți ochii și Prizonierele deestinului.
VOLTA BUZEȘTI: Mocirla și Sel. vetorul vestului.

football football football football football

Campionat pe ligi...

iată ce cer cluburile divizionare din Timişoara în memoriul adresat F.R.F.A. şi care nu a sosit încă

Printre problemele, pe care urma să le discute şi poate să le soluţioneze comitetul federal întrunit eri seară, erau şi acelea puse de memoriul grupările divizionare din Timişoara.

Memoriul, care trebuia să fie depus eri de dimineaţă, nu a sosit la F.R.F.A.

Grupările timişorene nu au renunţat însă la acţiunea lor.

Reprezentantul dela Bucureşti, d. Lucaci, a informat federaţia că motivele sunt independente de voinţa cluburilor. Memoriul a fost expediat dar nu a sosit din cauza poştei.

El va fi susţinut în faţa viitorului comitet federal cu aceeaşi vigoare şi probabil cu argumente mai numeroase.

UN CAMPIONAT PE LIGI

Iată în esenţă ce conţine memoriul, care va sosi.

Pornind dela situaţia actuală, caracterizată prin totala desinteresare a publicului faţă de matchurile divizioanre, care sunt însoţite constant de deficite din ce în ce mai mari, grupările din Timişoara cer ca F.R.F.A. să renunţe la campionatul pe divizii naţionale.

Acesta — propune memoriul — trebue înlocuit cu un campionat pe ligi, care se va menţine prin mărirea interesului local pentru matchuri, suprimarea deplasărilor lungi şi deci deficitare şi prin datele libere, cari vor da posibilitatea de organizare de matchuri amicale şi internaţionale.

PENTRU UN SINGUR AN?

Se pare că cele cinci cluburi divizionare nu sunt contra unui campionat divizionar pentrucă acesta ar reprezenta o idee eronată.

Intr'adevăr, cluburile ar fi dispuse ca acest campionat pe ligi să fie păstrat numai un an de zile, urmând ca la anul viitor — dacă situaţia se va îmbunătăţi — să se revină la campionatul divizionar.

„Un an de refacere". Aceasta este ideea centrală a memoriului şi grupările divizionare din Timişoara cred că o pot realiza prin campionatul pe ligi.

S'a redeschis cabinetul medical U. F. S. R.

Uniunea Federaţiilor de sport din România aduce la cunoştinţă tuturor federaţiilor şi forurilor sportive că pe ziua de 10 Octombrie a. c., cabinetul ei medical din str. G. G. Cantacuzino nr. 33 a fost redeschis sub conducerea d-lui dr. Boby Zamfirescu.

Orele de consultaţii sunt dela 18—20 in fiecare zi de lucru afară de Sâmbătă după amiază.

Consultaţiile sunt gratuite.

Accidentaţii sportivi pot beneficia şi de tratament cu raze ultra scurte.

INCEPÂND DELA 40 DE ANI...

mulţi bărbaţi suferă de prostată sau de vezică. Este deci interesant de a reaminti că PAGEOL are o acţiune remarcabilă asupra organelor genito-urinare. El descongestionează mucoasele, normalizează funcţiunile renale şi suprimă suferinţele. Câteva capsule pe zi

La farmacii şi droguerii

CHATELAIN, marca de încredere

RAPID a luat un galop de sănătate în compania lui Carmen

8:0 realizat fără Vintilă, care este indisponibil până la 27 Octombrie

Cornea s'a antrenat şi el cu feroviarii

Echipa probabilă pentru jocul cu Gloria C. F. R.

Pregătirile Rapidului în vederea matchului pe care-l va susţine Duminică după amiază pe stadionul din Giuleşti au luat sfârşit eri.

De data aceasta, feroviarii au disputat un joc de antrenament în compania districtualei Carmen.

S'au jucat trei reprize a 30 de minute, după care rezultatul final s'a stabilit la 8—0 (1—0, 3—0, 4—0) în favoarea Rapidului, firește. Care a arătat o formă bună în contrast cu adversarul, care a prestat un joc gen C.A.O.

Punctele au fost înscrise de Baratki (4), Auer (3) şi Dona (C.), în proprie poartă.

Rapid — în cele trei reprize — a utilizat următoarea formaţie:

P. Rădulescu (Sadowski), Marton, Slivăţ, Lengheriu, Costea, Răşinaru, (Wetzer III), Moldoveanu, Auer, Bogdan, Baratki, Gavrilescu, Jurcă.

VINTILA INDISPONIBIL

Dela acest antrenament, cum se vede, a lipsit Vintilă, absenţă care îşi are explicaţia. Excelentul half internaţional are apă la gleznă şi o fisură la mână, fapt care-l face indisponibil pentru două matchuri. Căci Vintilă nu va juca Duminică împotriva Gloriei C. F. R.

In schimb, Vintilă va reintra la 27 Octombrie odată cu Sipoş, în matchul cu Venus, rejucarea finalei Cupei României 1939/40.

A FOST PREZENT INSA, CLUJEANUL CORNEA

Pe teren însă, a fost prezent Cornea, fostul jucător al Victoriei din Cluj. Extremul dreapta clujean s'a antrenat cu feroviarii, însă nu se poate face nicio precizare asupra intenţiilor sale pentru viitor.

ECHIPA PROBABILA A RAPIDULUI

In ce privește formaţia pe care urmează s'o prezinte Duminică Rapid, aceasta va fi probabil următoarea:

Sadowski, Slivăţ, Lengheriu, Costea, Răşinaru sau Wetzer III (căci Răşinaru este lovit), Moldoveanu, Auer, Bogdan, Baratki, Gavrilescu, Jurcă.

Dificultăţile au fost evitate

Gică Popescu şi Bădulescu vor juca la Brad

Universitarii se antrenează şi pleacă astăzi

Pentru Sportul Studenţesc matchul de campionat cu Mica, joc care are loc Duminică la Brad, reprezintă un handicap foarte greu de trecut, poate chiar cheia viitoarei poziţii în clasament a universitarilor. De aceea studenţii fac pregătiri speciale şi deosebit de grijulii. Antrenamentele decurg într'o atmosferă de evidentă atenţie pentru o cât mai bună punere la punct a echipei, ale cărei lacune au putut fi observate cu prilejul matchurilor precedente, iar — în acelaş timp — conducerea se străduește să evite toate dificultăţile care se opun la alcătuirea celei mai bune echipe.

Astăzi universitarii fac ultimul antrenament, cei decisiv, pe arena ACSA, unde au fost convocaţi toţi jucătorii. Inclusiv rezervele şi juniorii susceptibili de a fi introduşi în prima echipă. Se va insista foarte mult asupra condiţiei fizice şi asupra atacului, aceasta în ceeace priveşte partea tactică.

*

Iar după antrenament echipa, împreună cu rezervele, va trebui să fie desemnată de oarece astă seară, la ora 8,30, expediţia universitară va părăsi Capitala şi se va îndrepta prin Braşov spre Deva, unde va ajunge mâine dimineaţă.

Echipa, în general, va fi aceeaşi care a învins pe UDR. Poate cu excepţia lui Befa, dacă acesta va pleca în Grecia, în care caz va fi reintrodus în linia de mijloc şi Titi Dumitrescu. Incolo, va juca şi Gică Popescu (examenele se ţin după 20 Octombrie) şi Bădulescu.

*

Deci va juca echipa următoare:

M. Constantinescu-Mitan, Bădulescu-Bărbulescu, Befa (Constantinescu-Grecu), Constantinescu-Grecu (Titi Dumitrescu)-Beraru, Mihăilescu, Marinescu, Ştefănescu, Gică Popescu.

DISTRICTUL DE FOOT-BALL BUCUREŞTI

Comunicat

Se aduce la cunoştinţa generală, că în programul districtual pentru Duminică 13 Octombrie 1940, au intervenit următoarele modificări numai în ceiace priveşte terenul Turda:

Jocul Universul — Coltea teren Turda ora 11.

Jocul Dacia — Şoimii teren Turda ora 13 30.

Jocul Turda jun. — S. T. B. jun. teren Turda ora 15 30.

Domnii arbitri delegaţi cu conducerea acestor jocuri sunt rugaţi a lua act de modificările arătate mai sus

Preşedinte, Gh. Brezianu

Olympia organizează Duminică o excursie la Ploeşti

Olympia joacă Duminică la Ploeşti cu Prahova. Pentru a da prilej sportivilor să însoţească echipa şi să vadă spectacolul, gruparea Olympia organizează o excursie.

Persoanele cari doresc să se înscrie la această excursie pot trece pe la sediul grupării din Aleea Suter Nr. 21 în fiecare zi între orele 10—12 a. m. până Sâmbătă la ora 13.

Juventus şi Socec Lafayette vor juca în deschidere la finala „Cupei României"

Finala „Cupei României" dintre Rapid şi Venus se va disputa la 27 Octombrie. Tot la această dată în cadrul „Şaisprezecimilor" „Cupei României" se va disputa şi jocul Juventus — Socec Lafayette. Pentruca finala să prezinte un interes deosebit se duc tratative, ca deschiderea să fie furnizată de Juventus şi Socec Lafayette.

Federaţia este de acord, astfel că după toate probabilităţile spectatorii vor asista la un program cuplat de bună calitate.

Puncte de reper în viitoarea organizare a footballului nostru

Urmare din pag. I-a

tăţi verificate şi cu nivel tehnic ridicat. Nu interesează deocamdată amănuntele pentrucă în privinţa lor nu se poate evada din cadrul confuz al ipotezelor.

PROBLEMA CLUBURILOR CORPORATIVE

Una din cele mai interesante şi importante laturi ale problemei footballului românesc este existenţa şi viitoarea organizare a cluburilor corporative.

Cluburile corporative au întâmpinat până acum o nejustificată adversitate federală şi această nejustificare apare cu atât mai mult cu cât singurele cluburi fără litigii materiale cu jucătorii sau celelalte grupări sunt tocmai grupările corporative.

Este foarte posibil ca în viitorul sistem de organizare a sportului din România ideea corporatistă să fie reluată sub o formă diversă — dar care să nu-i altereze sensul — şi amatorismul social — singura formă de amatorism posibil la noi — să fie sprijinit tocmai pe acest principiu al cluburilor corporative.

SCHIMBARI LA F.R.F.A. ?...

Reportajul acesta nu este numai un simplu joc de probabilităţi rezultat al comparării diverselor ipoteze sau al raţionamentului. Concluziile, pe care le conţine, sunt în legătură mult mai strânsă cu informaţiile serioase, cari au putut fi avute până acum.

Precizarea este necesară pentru că în această trecere în revistă a viitorului este inevitabilă şi prezenţa persoanelor.

Lucrurile nu se vor schimba fără a antrena şi oameni. Este sigur. Prăbuşirea unor forme vechi şi a unor concepţii, cărora le-a încetat valabilitatea, va antrena în cădere şi oamenii, cari le susţineau.

In federaţia de football este foarte probabil că vor fi puţine lucruri senzaţionale. Vor fi desigur schimbări de conducători dar acestea nu vor atinge punctele directoare superioare decât într'o măsură redusă.

S'a recunoscut utilitatea unor persoane technice competente, cari să cunoască perfect problemele si realităţile footballului românesc aşa după cum trebue recunoscut că în ultima vreme s'a făcut simţit în F.R.F.A. un suflu nou. Şi este probabil ca persoanele cari au determinat acest suflu să rămână mai departe la conducerea F.R.F.A.

Aceasta nu trebue luat ca un lucru definitiv, firește. Lucrurile sunt foarte probabile şi atât.

Celelalte schimbări? Vor fi numeroase căci nu este exclusă o concentrare de activitate dar aşa cum am amintit ele nu vor atinge prea multe puncte senzaţionale.

Mâine, la Băneasa-Trap

Se dispută Campionatul calului român de trap

Reuniunea de mâine a Societății Hipice Române de trap, cuprinde un program de excepțională factură, care promite un spectacol extrem de interesant.

In primul rând se remarcă, drept probă principală Campionatul calului român de trap, clasica probă ce a animat în totdeauna meetingul de toamnă și în care-și vor disputa întâetatea cele mai valoroase elemente indigene din generația de trei, patru și cinci ani.

Din ansamblul programului mai remarcăm premiul Strolch, în care se va alinia la start excelenta campioană Joppa Hanover, precum și premiul Sensucht, în care vor lua plecarea o serie dintre cei mai buni cotați cai de doi ani.

Restul programului anticipează dispute strânse, șansele concurenților fiind bine echilibrate.

Ca atare, reuninea de mâine se anunță sub auspicii foarte atrăgătoare, promițând un spectacol de mare anvergură pentru obișnuiții frecvenți ai hipodromului Băneasa-Trap, cât și o vie propagandă în acelaș timp pentru alergările de trap.

CONCURENȚII PROBABILI

Premiul SAN REMO
Condiție — 15.000 lei

Brad	2140	Fischer
Bistricioara	2140	Brailowsky
Carol Hanover	2140	0
Uța	2160	Pavlic
Pinkerton	2160	Gram
Zeta	2160	0
Busuioc	2160	0
Ezer jo	2180	0
Sonia Worthy	2180	Corol
Champion jr.	2200	Ghinea
Răsura	2200	Gaidaev
Vuet	2200	0
Dorka	2220	Grunwald

Premiul SEHNSUCHT
Condiție (1/1) — 24000 lei

Beatrice	1180	V. A-sky
Opera	1200	0
Tundra	1200	Grăjdănescu
Râmniceanca	1200	Pavlic
Valevska	1200	0
Furca	1200	Dobrescu
Nearco	1220	Cerkasoff
Salcâm	1220	Szabo
Ukelele	1220	Ghinea
Chumy	1220	T. Marcu
Intrigant	1240	Tassopol
Hai Hai	1260	Gaidaev

Premiul STROLCH
Record — 30.000 lei

Talaz	1700	A. Bota
Anny Worthy	1700	Crotenco
Ben Hur	1700	Tassopol
Josedale Marg.	1720	Grunwald
Iubita	1720	Ghinea
Levente	1720	I. Bordei
Gruia	1740	V. A-sky
Ninon	1740	Pavlic
Gondolat II	1760	Gaidaev
Joppa Hanover	1760	Cerkasoff
Amilkar	1780	0
Haron	1780	0

CAMPIONATUL CALULUI ROMÂN DE TRAP
Condiție — 120.000

Străjer	1700	Szabo
Arama	1700	?
Allah	1700	Tassopol
Joly	1700	Gaidaev
Avion	1700	Pavlic
Columbus	1740	Grunwald
Floare	1740	Drăgotescu
Rama II	1740	Fischer
Gaby M.	1740	Grăjdănescu
Paj Axtell	1740	0
Birlic	1740	?
Draga Mea	1740	0
Taina	1740	T. Marcu
Ghid	1760	V. A-sky
Petruș	1760	Pavlic

Premiul STEJAR
Handicap — 15.000 lei

Crisantema	1700	0
Lucefery	1700	0
Faust	1700	Toderaș
Tip Top	1700	T. Marcu
As Wotrthy	1700	Corol
Chiot	1700	0
Uria	1700	Zabelin
Ropot	1700	Brailovsky
Chiabur	1700	Gaidaev
Făt Frumos II	1700	Vârlar
Ethelwine	1720	Drăgotescu
Baba Dochița	1720	0
Lucky Boy	1720	K-nițky
Halal	1720	Grăjdănescu
Turla	1740	Ghinea
Sever	1740	A. Bota
Victoria	1740	0
Lector	1740	Dobrescu
Bim	1740	Marcenco
Isvor T	1760	Butan
Amok II	1760	0
Talisman	1780	0
Miss Texas	1780	V. A-sky
Dvalin	1780	0
Veturia	1800	Tassopol
Iarba	1820	Lucan
Havaiana	1820	Podoleacov

Premiul SCANTEIA
Handicap — 15.000 lei

Elișor	1700	0
Voinicu	1720	Tassopol
Pădureț II	1720	A. Bota
Odessa	1720	0
Lupoaica	1720	0
Havaiana	1720	0
Garofița	1720	0
Comtesse W.	1740	Corol
Garda	1740	Marcenco
Victor	1740	0
Tara	1760	Drăgotescu
Harry Boy	1760	T. Marcu
Dudu Gordon	1760	Gaidaev
G-ral Worthy	1760	Crotenco
Bistricioara	1760	0
Joker	1760	Szabo
Cobza	1760	Dobrescu
Rozina	1760	0
Pan Worthy	1780	Pavlic
Sulfina	1780	V. A-sky
Atlantida	1780	Fischer
Vrăjitor	1780	Gram
Helen Halpin	1800	Ghinea
Câmp	1820	0

Premiul SAN MORITZ
Handicap — 18.000 lei

Sultana	1700	Zabelin
Grozava	1720	Crainic
Dolly Worthy	1740	Crotenco
Bețiv	1740	Fischer
Va-ta	1740	Drăgotescu
Isabela	1740	Brailovsky
Draga Mea	1740	Grăjdănescu
Peter Gordon	1760	0
Catinca	1760	Gram
Sonia Worthy	1760	0
Zeta	1760	Mr. Petrovic
Arama	1760	0
Paj Axtell	1760	Corol
Giuditta	1780	T. Marcu
Voința	1780	Gaidaev
Ghimp	1800	Ghinea
Vuet	1800	Tassopol
Allah	1800	0
King Worthy	1800	0

Alergările de galop

BANEASA . ZIUA 13-a
Duminică 13 Octombrie
— PROGRAM DEFINITIV —

Pr. FLOREASCA — H'cap Vânz. 25.000 lei — 1500 metri

Olaf	68
Harța	61½
Beauty	60
Lăncier	60
Silver Print	59½
Sukoro	58
Biribi	56
Overbrook	54½
Balyhoo	54½
Lecaude	52½
Noroc	51½
Puișor	50
Țuguilă	50
Fanatic	46½
Mircioaia	40

Premiul EDWIN — Handicap 30.000 lei — 1600 metri

Très Pratique	67
Malnoue	65
Hazliu	63
Ticu	62½
Farmec	62
Li	61½
Meșteru Manole	61
Beauty	60½
Rubin	59½
Garoafa II	59½
Băiețel	58
Biribi	56½
Overbrook	55
Florence	53½
Orette	52
Paiața	50
Flandra	50
Bila	48
Fanatic	47½
Lutica	46½
Carsix	45
Dux	45

Pr. SYLVANA — 50.000 lei 1200 m.

Doggie	53
Cordon Rouge	51½
Le Petit Mac	55½
Jocker	51½
Georges	53
Lup	49
Cireș	49
Voe Bună	49
Ghibelin	54½

Pr. ARCULUI DE TRIUMF 2400 metri — (P. D.)
Pr. I. 300.000; II. 60.000; III, 30.000; IV, 15.000 lei

Mitsouko III	58½
S. O. S.	53½
Bien Aller	56
Liliac II	53½
Naplom	60
Codru	57½
Barius	53½
Iortoman	53½
Colombo	60
Tour de Vis	56
Agitatote	54½

Premiul BASARABIEI 1200 m. — (L.D.)
Pr. I. 100.000; II. 20.000; III. 10.000; IV, 5.000 lei

Brandywine	55
Olive	55
Capua	53½
Nekeal	55
Orateur III	55
Pepite d'Or	51
Raquette	51

Pr. ȘERBAN — 40.000 lei 1700 m.

Don Basil	58
Brancas	55
Mitsouko III	58½
Marcella	57
Rush	55½
Iortoman	50½
Colombo	61
Nae	53½
Halmei	56½

Premiul CAIMATEI — H.-cap 35.000 lei — 2400 metri

Medardus	64
Bravo mă	61
Hangiu	56½
Etelkoz	54
Szantas	51
Băiețel	46
Bucuria mea	43½

Caracteristicile și cifrele reuniunii de eri

Timpul: frumos.

Terenul: bun.

Numărul concurenților: 56 în 7 probe.

Cel mai numeros lot: 11 concurenți în a doua repriză a premiului Cozia.

Cea mai mare Cotă: la tribună: 210 Strâmba; la peluză: 193 Strâmba.

Cota cea mai mică: la tribună: 16 Bock; la peluză: 13 Bock.

Cea mai mare plasă: la tribună: 65 Tănase; la peluză: 92 Tănase.

Cea mai mare cotă eventuală: la tribună: 2085 Bluff; la peluză: 999 Zefir.

Cel mai mare event: 1061 combinația Persane—Strâmba.

Favoriții invinși: Țuguilă și Malnoue.

Reproducătorii ai căror produși au câștigat: Leu de două ori; Arkina, Frunziș, Ghiaur, Grand Duc și Maravedis câte odată.

Antrenorii câștigători: Kristoff de trei ori; Ion Gheorghe, Romanes, Setescu și Wilson câte odată.

Călăreții cari au câștigat: Cristea R. de trei ori; V. Huțuleag, N. Ilinca, Oprescu și R. Vincent câte odată.

HIPISM

Ieri, la Băneasa

O reuniune de favoriți

Leonora a învins pe Bikette în premiul Eleganței

Radu Cristea a câștigat trei alergări. — Betty și Bilits au concurat merituos

Reuniunea de eri dela Băneasa n'a conținut o probă însemnată. A beneficiat însă de loturi bine închegate — exceptând premiul Argeș — și de adeziunile unor alergători cu frumoase state de serviciu, adică elemente cari să imprime alergărilor nota necesară de interes. Din această cauză, probele zilei au fost plăcute pe teren, reușind să rețină atențiunea asistenței.

Trecând la anlizarea rezultatelor, vom preciza că ele au fost în cadrul viziunilor generale, fiind o zi de favoriți. O singură excepție, Strâmba.

După această sumară introducere, câteva cuvinte despre rezultate.

LEONORA A CAȘTIGAT PREMIUL ELEGANȚEI

In centrul programului s'a aflat premiul Eleganței, o alergare în care au concurat mânji merituoși. Pe teren, lupta pentru victorie a fost dârză, Leonora reușind să câștige cu prețul ultimelor eforturi asupra iepei Bikette și Rival.

In privința victoriei hergheliei Periș, se impune un scurt popas.

Era p revizibilă victoria ei. Stilul însă mai puțin. Să fie o scădere de valoare a Leonorei?

Sau Bikette și Rival s'au ameliorat între timp? In privința răspunsului, nu ezităm. Leonora a fugit valoarea ei. Cei doi plasați însă s'au îmbunătățit după cum este și firesc pentru elemente cu origina iepei Bikette și a lui Rival.

Deci victoria pensionarei lui Romanes merită atențiune, ea

CRISTEA RADU
A câștigat trei alergări

certificând încă odată valoarea ei, după cum egal de valoroase sunt comportările reușite de Bikette și Rival. Atât progresul iepei cât și al lui Rival sunt importante.

BETTY INVINGATOARE IN PREMIUL GLONȚ

Interes a suscitat și premiul Glonț, alergarea de viteză a zilei în care au fugit specialiști ai liniei drepte. Rezultatul a confirmat pe Betty ca o iapă înzestrată cu apreciabilă viteză. In acest sens este concludent faptul că a dispus de Tricolor, Mazepa și Glumeț dându-le serioase descărcări. Nu vom trece cu vederea nici comportarea celui de al doilea sosit Tricolor, care a manifestat o perfectă condiție și care va câștiga în curând.

Nu ne-au plăcut în schimb Mazeppa și 'n special Glumeț. Ultimul este de nerecunoscut. Mazeppa încercat pe distanțe mai lungi, se pare că și-a pierdut viteza.

BOCK A INVINS PE PALI

Premiul Argeș s'a rezumat la un match între Bock și Pali, deoarece cel de al treilea concurent, Buburel, a rămas la plecare. După cum era și firesc, Bock a repurtat o victorie facilă, nefiind inchietat la nici un moment.

Vom reține condiția pensionarului lui Kristoff.

Pentru Pali distanța a fost lungă.

VICTORIA IEPEI BILITIS

Un accent special vom pune pe victoria iepei Bilitis din premiul Văratec. Pensionara d-lui Mironescu a arătat valoarea maximă lucru care rezultă cu prisosință dacă avem în vedere că a dat 7 kilograme iepei Malnone.

CELELALTE REZULTATE

Strâmba în a doua repriză a premiului Văratec a vădit o revenire la condiția maximă.

Nindi s'a remarcat în premiul Fănișoara.

In fine, Persane a reușit să-și găsească cursa în prima repriză a premiului Văratec. Merită o victorie de consolare.

SUCCESUL LUI CRISTEA RADU

Dintre profesioniști, s'a remarcat Cristea Radu care a câștigat trei alergări, călărind c'un deosebit tact. Călărețul român rămâne acelaș talentată cravașă.

Dintre jocheii indigeni au mai biruit Oprescu, V. Huțuleag și N. Ilinca. Primul place mereu mai mult. Se află în perioada desfășurărei unui mare talent.

DESFAȘURAREA ALERGARILOR

PREMIUL STANIȘOARA a fost o cursă ușoară pentru Nindi. Ea a trecut repede în cap dispunând de colega de grajd Lucie și Opinca II.

Prima repriză a premiului Văratec a revenit iepei Persane. Tănase urmat de Olanita a condus alergarea. In poziția a treia a galopat Persane. Olanita atacă pe leader în linia dreaptă fără succes. Persane însă când este aruncată în luptă, îl depășește. Cin'te ține s'a plasat a treia.

In a doua repriză a PREMIULUI COZIA, leaderă a fost Leoaica având în spate pe Miami și Li Mare. Miami și apoi Li Mare cedează în linia dreaptă. Atacă însă viguros din fund Strâmba care ia avantajul la grilă.

Pali a galopat pe primul plan în PREMIUL ARGEȘ având la o lungime pe Bock. Acesta trece comod în linia dreaptă de roib, repurtând o victorie facilă.

IN PREMIUL ELEGANȚEI, Bikette a galopat pe primul plan. In imediata ei apropiere se află Leonora. La grilă Leonora prinde pe leaderă iar Rival trece la atac. Se angajează o luptă strânsă din care Leonora iese învingătoare asupra iepei Bikette.

PREMIUL GLONȚ s'a soldat cu victoria iepei Betty. In finalul alergărei ea a luat un avantaj categoric asupra lui Tricolor și Mazepa.

PREMIUL VARATEC a fost serios disputat. Alice și pe urmă Colombo au fost în cap. La distanță Hazliu trece la comandă. Atacat de Mainoue și Etelköz Hazliu rămâne. Pe ultimele sute de metri, apare Bilitis care după mare luptă întrece pe Mainoue.

REZULTATELE TECHNICE

267. Premiul STANIȘOARA — Vânzare — 1000 metri
Pr. I, 20.000; II, 5.000; III, 2.500; IV, 1200 lei.

1	NINDI	55	Cristea R.	18	16	
2	Opinca	41½	Cucu P.	18	16	Câștigat:
3	Lucie	45	Nicodim	18	16	¾-½-½
4	Lăeșița	46½	Oprescu	83	76	lungimi
	Ena	56½	Papadopulos	22	22	
	Blue Song	53½	Cucu A.	353	415	
	Bluff	48	Durnea	2085	414	Durata 1'02
	Gudrun	44	Florescu	309	415	
	Lucreția	54	Ilinca	171	211	

NINDI (Leu și Neva) aparține d-lui A. Hananel și este antrenat de I. Kristoff

Cota: Tribună: 18; 19, 20, 30; Peluză: 16; 18, 24, 25:10 lei

268. Premiul COZIA — W.-H'cap (repriza I) — 1500 m. (P.V.)
Pr. I, 25.000; II, 6.200; III, 3100; IV, 1600 lei

1	PERSANE	48½	Oprescu	33	27	
2	Tănase	48½	Florsecu	249	470	
3	Cin'te ține	52½	Mullot	252	240	Câștigat:
4	Lăncier	49	Tasim	60	82	1½-1¼-1
	Rada III	51½	Cucu A	57	70	lungimi
	Caiafa	52½	Crișan	361	235	
	Olaf	56½	Vincent	59	30	
	Aida	61	J. Gill	27	235	Durata 1'32
	Olanita	58½	Cristea R	104	235	
	Silver Print	48½	Iozsa	50	71	

PERSANE (Maravedis și Persian Prinass) aparține Grajdului Brumar și este antrenat de I. Gheorghe

Cota: Tribună: 33; 19, 65, 52; Peluză: 27; 17, 92, 75:10 lei

Premiul COZIA — W.-H'cap (repriza II-a) — 1500 m. (P.V.)
Pr. I, 25.000; II, 6.800; III, 3100; IV, 1600 lei

1	STRAMBA	55	V. Huțuleag	210	139	
2	Leoaica	57½	Cucu A.	48	40	
3	Miami	58	Vincent	65	71	
4	Campanella	48	Oprescu	402	302	Câștigat:
	Puișor	55½	Tasim	125	299	3-2-¾
	Țuguilă	55½	Papadopulos	38	39	lungimi
	Li Mare	59	Cristea R.	56	50	
	Burgos	57½	J. Gill	45	40	
	Zefir	59	Tănase	467	999	Durata 1'32
	Bucuria Mea	60½	Mullot	642	651	
	Mândra	57	Ilinca	348	299	

STRAMBA (Frunziș și Saphire) aparține Grajdului Val și este antrenată de C. Setescu

In plus 2500 lei d-lui T. Câmpeanu, cresc. iepei Strâmba

Cota: Tribună: 210; 40, 20, 24; Peluză: 139; 36, 17, 25:10 lei

270. Premiul ARGEȘ — 2200 metri (P. V.)
Pr. I, 30.000; II, 10.800 lei

1	BOCK	55	Cristea R.	16	13	Câștigat:
2	Pali	55	Papadopulos			¾ lungimi
	Buburel	62	Cucu			Durata 2'28

BOCK (Ghiaur și Obârșia) aparține d-lui A. Hananel și este antrenat de V. Kristoff

Cota: Tribună: 16; Peluză: 13:10 lei

271. Premiul ELEGANȚEI — 1200 metri (L.D.)
Pr. I, 40.000; II, 9.000; III, 4500, IV, 2200 lei

1	LEONORA	54	Ilinca	23	19	Câștigat:
2	Bikette	50½	Iozsa	93	123	cap-3-2
3	Rival	52	Cucu	25	29	lungimi
4	Cordon Rouge	53	Mullot	123	92	
	Hâncu	55	Papadopulos	45	53	
	Efeu de Roy	53	Vincent	298	295	Durata 1'15

LEONORA (Arkina și Elemon) aparține Hergheliei Periș și este antrenată de A. Romanes

Cota: Tribună: 23; 15, 21; Peluză: 19; 16, 35:10 lei

272. Premiul GLONȚ — 1100 metri (L. D.)
Pr. I, 35.000; II, 8.500; III, 4.200; IV, 2100 lei

1	BETTY	57½	Cristea R.	27	23	
2	Smaranda	52½	Urdăreanu	86	60	
3	Mazeppa	55	Papadopulos	28	34	Câștigat:
4	Tricolor	59	J. Gill	162	96	2-1½-cap
	Mărțișoara	56½	Mullot	179	392	lungimi
	Glumeț	60½	Ilinca	68	70	
	Ciocârlan	53	Oprescu	89	92	Durata 1'08
	Jagodka	49	Crișan	504	280	

BETTY (Leu și Bichette) aparține d-lui A. Hananel și este antrenată de V. Kristoff

Cota: Tribună: 27; 11, 12, 12; Peluză: 23; 11, 14, 13:10 lei

272. Premiul VARATEC — Handicap — 1700 m. (P.N.)
Pr. I, 30.000; II, 7.500; III, 3.700; IV, 1800 lei

1	BILITIS	57½	Vincent	36	35	
2	Malnoue	50½	Oprescu	32	25	
3	Etelköz	51	Cucu A.	32	25	Câștigat:
4	Hazliu	49	Crișan	36	34	1½-1½.1½
	Mâcieș	57	Ilinca	104	95	lungimi
	Alice	62	J. Gill	114	89	
	Rubin	46½	Grecu	102	100	Durata 1'50
	Colombo	64	Papadopulos	100	100	

BILITIS (Grand Duc și Brândușa) aparține d-lui D. Mironescu și este antrenat de J. Wilson

Cota: Tribună: 36; 15, 18, 20; Peluză: 35; 15, 25, 23:10 lei

Duminică la Băneasa

Se va disputa premiul ARCULUI de TRIUMF

Premiul Basarabiei, semi vedeta zilei

Cea mai importantă reuniune din anul curent este desigur aceia de Duminecă dela Băneasa. Se va disputa premiul Arcului de Triumf.

După cum se știe, această probă are menirea să desemneze pe campionul turfului. Desigur, o alergare de o semnificație și importanță capitală. Vor concura cei mai buni pur sângi dela noi precum Liliac II, Bien Aller, Naplom, S.O.S. și Mitsouko III.

Semi vedeta zilei este premiul Basarabiei, fost premiul Yearlingilor, în care vor concura mânji merituoși.

Iată și montele probabile:

Pr. ARCULUI DE TRIUMF 2400 metri — (P. D.)
Pr. I, 300000; II, 60.000; III, 30.000 IV, 15.000 lei

Mitsouko III	58½	Cristea R.
S. O. S.	53½	Cucu A.
Bien Aller	56	Papadopulos
Liliac II	53½	J. Gill
Naplom	60	N. Ilinca
Codru	57½	0
Barius	53½	0
Iortoman	53½	x
Colombo	60	0
Tour de Vis	56	Mullot
Agitatote	54½	V. Huțuleag

Premiul BASARABIEI
1200 m. — (L. D.)
Pr. I 100.000; II 20.000; III 10.000 IV 5.000

Brandywine	55	?
Olive	55	Vincent
Capua	53½	?
Nekeal	55	J. Gill
Orateur III	55	Cucu A
Pepite d'Or	51	Tasim
Raquette		

Informații

ERI LA BANEASA

● LA EVENT sau plătit eri următoarele cote:
Persane — Strâmba 1061.
Betty — Bilitis 82.

● NINDI scos în vânzare pentru 60.000 lei după victoria repurtată în premiul Stănișoara a rămas proprietarului.

● BUBUREL a rămas la start în premiul Argeș.

● BOCK a fost cumpărat de d-na O. Georgescu, care l-a revândut apoi d-lui căpitan Mihăescu.

El a intrat în antrenament la Ujvari.

● PERSANE după victoria de eri, nu mai este calificată în premiul Edwin, care figurează pe programul reuniunei de Duminecă.

● **ASTAZI vor avea loc mai multe galopuri pe pista de iarbă dela Băneasa**

● **CAROL HANOVER a fost cumpărată de d. C. Gabroveanu, intrând în antrenament la M. Pavlic.**

● **SOC. HIPICA ROMANA DE TRAP a luat hotărîrea de a înăspri măsurile de supraveghere împotriva bookmakers-ilor clandestini depe hipodromul Băneasa Trap.**

● **PARIUL AUSTRIAC de eri, ridicat la 352.476 lei a fost câștigat — după cât se cunoștea aseară — de un buletin.**

Dela plecare la sosire

CAI IN FORMA: Tutun, Winsome Josedale, Diadia Lul, Eol, Ialpug, Câmp, Habar, Atlantida, Pușa, Joker, Harry Boy, Bănuța, Dvalin, Năluca, Lector, Halal, Victoria, Jarvis, Joly, Bandit II, Brebenea, Durdulia, Cartușel, Ghimp, Paj Axtell, Amy Scotland, și Dolly Worthy

DE URMARIT: Giovineza II, Veturia, Cina, Vardar, Lupoaica, Garda, Dracu, Odessa, Havaiana și Champion jr.

● *POSADA a fost o veritabilă revelație prin acțiunea ei. Fiica lui Lucifer II promite o frumoasă carieră.*

● *FURCA s'a comportat și ea în mare progres. Dacă n'ar fi pierdut la plecare teren prețios, ar fi fost foarte periculoasă pentru învingătoare.*

● *HAPY END a concurat în ascensiune. Acțiunea ei a fost foarte frumoasă și dacă d. Grăjdănescu mai avea răbdare pe partea opusă tribunelor n'ar fi fost exclusă victoria fiicei lui Hanibal II.*

● *CHUMY a decepționat. Pe hârtie avea o bună șansă, dar în cursă n'a contat la nici un moment.*

● *OPERA a decepționat și ea. A mers mult mai slab ca la debut.*

● *TUTUN avea o bună șansă pe care a confirmat-o în întregime. La 20 de metri de Winsome Josedale în forma actuală, pensionarul lui Ghinea era preferabil.*

● *WINSOME JOSEDALE a concurat bine prin prizma formei pe care arătat-o în acest an.*

● *DIADIA LUL a reintrat excelent. Pensionarul lui Szabo pare capabil de performanțe foarte bune, găsindu-se într'un cert progres.*

● *PANDUR se găsea într'o situație grea, pe care forma lui actuală nu-i permitea s'o absolve.*

● *EOL a fost prezentat într'un apreciabil progres de Dobrescu. In plus s'a arătat de o corectitudine frumoasă. A cules într'adevăr în modul cel mai meritat această victorie.*

● *IALPUG a realizat și el o corectare a recordului, ceiace înseamnă că deține o condiție maximă.*

● *CAMP s'a apărat onorabil, egalându-și recordul carierei. A avut însă neșansa să întâlnească adversari în sensibilă ameliorare.*

● *HABAR a înscris și el o bună performanță. Ca și Câmp, nu putea mai mult.*

● *GIOVINEZZA II a reintrat mulțumitor. Este de urmărit.*

● *ATLANTIDA ne-a plăcut cum s'a comportat. Ne-a convins că deține o bună condiție.*

● *VETURIA a marcat 1.39.1 pe km. N'avea șansă regulată și această performanță denotă că pensionara d-lui Tassopol este de urmărit în condiții mai ușoare, fiind posesoarea unei condiții perfecte.*

● *COMTESSE WORTHY era surclasată în acest lot. Normal deci că n'a contat.*

● *GARDA a concurat modest.*

● *NINETTA a cauzat o nouă decepție. Poate că o scurtă odihnă i-ar prinde bine.*

● *DUDU GORDON nu este un perfeormer prea regulat. Mai ales în cursele pe 1700 de metri niciodată n'a excelat.*

● *CIURUC s'a comportat obscur. Este un cal foarte capricios, dar actualmente ni se pare și eșit din formă.*

● *PUȘA a confirmat șansa ce avea și totodată progresul de formă în care se găsește.*

● *JOKER nu putea mai mult. De reținut conștiinciozitatea lui.*

● *CINA a trădat o oarecare revenire de formă. O socotim de urmărit.*

● *HARRY BOY a concurat destul de bine, ținând seamă că este un specialist al terenului moale ceiace nu era deloc cazul Miercuri.*

● *ALUNIȘ a alergat foarte modest. Mult prea modest chiar pentru șansa ce avea.*

● *BUSUIOC a avut unele porțiuni foarte bune, dar a greșit mersul de câteva ori.*

● *VRAJITOR nu este un cal care să reziste la eforturi repetate.*

● *BANUȚA a reintrat surprinzător de bine.*

● *DVALIN a arătat un nou progres, dar a pierdut din cauza modului insuficient cum a fost condusă.*

● *CARTUȘ a alergat modest. Admițând că nu putea bate pe cele două iepe ce l-au precedat la sosire, tot nu poate fi calificată altfel performanța lui de acum.*

● *VICTORIA este modestă și nici nu excelează cel puțin în regularitate.*

● *VARDAR a fost condus cu menajamente, când Pavlic s'a convins că nu mai poate câștiga.*

● *URIA a arătat un mic progres. Mult prea mic însă, pentru a-i permite să facă mai mult.*

● *CHIOT nu dă nici o satisfacție deocamdată. Poate să fie un element tardiv.*

● *LUPOAICA este dificil de condus. Socotim totuși că nu trebue apreciată prin prizma acestei performanțe.*

● *NALUCA avea o bună șansă și fiind prezentată în formă, a putut câștiga ușor.*

● *LECTOR mereu se arată mai bun, dar mereu găsește un adversar care să-l învingă. Merită să câștige cât de curând.*

● *HALAL este un cal foarte limitat. Cu valoarea actuală, cu greu va reuși să se găsească primul la sosire.*

● *DRACU a mișcat. Incepe să-și vină în condiție.*

● *ODESSA a concurat mulțumitor. Avea o situație prea grea.*

● *HAVAIANA este de așteptat să câștige în curând.*

● *VICTOR nu putea remonta un handicap atât de dificil, de cât dacă împrumuta picioarele Soniei Worthy!...*

● *AMOK II forțat inutil după Năluca, a tracnat, pierzând astfel ocazia de a ocupa un loc în plasă.*

● *JARVIS după o serie de performanțe onorabile, merita să câștige. Se găsește în plină formă și în plus, arată o frumoasă constanță de performanțe.*

● *JOLY s'a comportat mulțumitor, pe o distanță lungă pentru aptitudinile ei.*

● *BANDIT II a făcut o cursă remarcabilă. Nu i se putea pretinde mai mult.*

● *BREBENEA nu putea arăta o valoare maximă în mâinile lui Litviniuc. Pensionara lui Gaidaev se găsește totuși într'o frumoasă condiție.*

● *CHAMPION JUNIOR pare în revenire de formă. In alte condiții este de urmărit.*

● *LIVADA a mers acceptabil.*

● *DURDULIA se menține în bună condiție.*

● *BIRLIC este eșit din formă. S'a comportat foarte slab.*

● *JACK nu ne-a plăcut nici el. Nu mai este nici atât de regulat ca înainte.*

● *RAMNICEANCA a obținut o victorie pur norocoasă. Liliac G. a găsit drumul barat la intrarea în primul ocol și apoi la sosire, a fost văzut învins pe potou!...*

● *LILIAC G. fără ghinioanele de mai sus, nu putea pierde. A marcat totuși un frumos progres.*

● *VENGE a alergat satisfăcător.*

● *CARTUȘEL și-a dovedit odată mai mult conștiinciozitatea, obținând o frumoasă și meritată victorie.*

● *GHIMP a concurat bine, denotând o formă perfectă.*

● *PAJ AXTELL este în ușor regres, față de condiția de astă vară.*

● *AMY SCOTLAND a întâlnit adversari cari au mers mai bine decât era de așteptat, exceptându-l pe Paj Axtell.*

La 27 Octombrie, licitație de trăpași

Societatea Hipică Română de Trap organizează pe Hipodromul Băneasa Trap în București, Bulevardul Mărăști 65 în ziua de 27 Octombrie a. c. orele 9 jum. a. m. o licitație de cai trăpași.

In această licitație se vor prezenta trăpași de toate vârstele, inclusiv caii cari au terminat cariera de curse conform Regulamentului și urmează a trece la herghelie sau alte scopuri.

Inscrierile gratuite, se primesc până la data de 20 Oct. a. c. și cu taxa de 50 lei de cal până la 23 Oct. orele 18 la sediul Societății Bulevardul Mărăști 65. (Secretariat).

Adăpostul cailor, respectiv boxele se pun în mod gratuit la dispoziția cailor sosiți din provincie și inscriși până la 10 Aprilie a. c.

Trăpași sunt scutiți de rechiziție conform dispozițiunilor Ministerului Agriculturei și Domenii Nr. 79257/939 și al Marelui Stat Major.

CONDIȚIUNILE DE VANZARE

1) Licitațiunea se face prin oferte verbale. Supra licitațiile nu vor putea fi mai mici de 1000 lei.

2) Caii se vând cu angajamentele lor, iar cumpărătorul este obligat a restitui vânzătorului taxele de inscrieri ale cailor până în momentul adjudecărei calului.

3) Toate spezele și riscurile trec în sarcina cumpărătorului din momentul adudecărei calului.

4) Pentru caii vânduți se va percepe o taxă de 1 la sută din prețul adjudecat, pentru acoperirea spezelor de organizare a licitației.

Această taxă se va plăti în părți egale de către vânzător și cumpărător.

Pentru caii retrași ½ la sută din suma la care a fost retras.

5) Cumpărătorul, dacă nu are compt creditor la Societatea noastră, trebue să depună imediat 25 la sută din prețul de adjudecare, iar restul până în termen de 48 ore.

6) Caii cumpărați se eliberează după ce s'a obținut dela Societatea Hipică Română de Trap o chitanță de plata sumei de adjudecare.

ATLETISM

Inițiative lăudabile

CONCURSURILE ŞCOLARE dela A. N. E. F. şi Velodrom

Stadiul Român şi Viforul Dacia, care se pare că au rămas singurile mari grupări atletice, pot fi felicitate pentru inițiativa luată de a deschide gustul tineretului şcolar spre atletism.

In fiecare Joi după amiază conducătorii clubului roş albastru strâng pe stadionul A.N.E.F. tineri şcolari din sectorul Albastru şi cei de prin cartierul Dealul Spirei, îndrumându-i spre atletism.

Acelaş activitate se observă şi în celălalt capăt al Capitalei, unde Viforul Dacia popularizează atletismul printre şcolarii din Galben.

Ce păcat că Bucureştiul are numai două piste de atletism.

CONCURSURILE DE IERI

Titlul este poate prea pretenţios. Reuniunile de ieri au fost departe de a avea caracterul unor concursuri, ele fiind mai mult antrenamente cronometrate.

La A. N. E. F., Stadiul Român, reprezentat prin d. Ion Ionescu şi D. Ioniţă, a regisat concursul care a dat următoarele rezultate:

100 m. plat
1) Hidioşeanu 11 6/10
2) Roşcanu 11 3/10
3) Popescu S. 10 3/10

800 m. plat
1) Sebastian Popescu 2.06 3/10
2) Girescu 2,10
3) Iorgulescu 2.14

Lungime
1) Hidioşanu 5.86 m.
2) Covaci D. 5.80 m.
3) Filipescu 5.73 m.

Tripul sălt
1) Hidioşianu 11.80 m.
2) Mitrea V. 11.70 m.
3) Covaci 11.50 m.

Disc
1) Filipescu 28 m.
2) Dumitrescu 26.50 m.
3) Vlădescu 26 m.

Suliţă
1) Micşunescu 39 m.
2) Petrescu G. 37.14 m.
3) Popescu Cata 35.21 m.

Înălţime
1) Covaci D. 1.60 m.
2) Drăgulănescu 1.57 m.
3) Mihai I. 15.7 m.

Greutate
1) Baciu 10.03 m.
2) Filipescu 9.98 m.
3) Ioniţă Negusu 9.20 m.

La Velodrom, tinerii Tacorian şi Petruţ, supraveghiaţi de d. Th. Popovici, au organizat un concurs care a dat următoarele rezultate:

COPII PANA LA 15 ANI
50 m. plat (18 concurenţi)
Seria I
1) Ianculescu 8 2/10
2) Nicolau 8 3/10
3) Juilland.

Seria II
1) Ene 7 5/10
2) Alexandrescu 7 6/10
3) Ardeleanu

Lungime (23 concurenţi)
1) Marinescu (V. D.) 513 cm.
2) Ardeleanu 443 cm.
3) Alexandrescu 429 cm.

Înălţime (9 concurenţi)
1) Marinescu 153 cm.
2) Ene 149 cm.
3) Marinescu 149 cm.

500 m. (8 concurenţi)
1) Ene (V. D.) 125 4/10
2) Alexandrescu 129 3/10

JUNIORI
100 m. pl. (5 concurenţi)
1) Bocşteanu Puia (V. D.) 11 4/10
2) Cosmănescu B. (V. D.) 11 5/10
3) Gheorghiade D. (V. D.) 11 8/10

300 m.
1) Fauv N. (V. D.) 42 3/10
2) Cristescu 4 3/10

Lungime
1) Gheorghiade O. (V. D.) 6.21 cm.
2) Comănescu B. (V. D.) 6.13 cm.
3) Baloşeanu (V. D.) 5.84.

Greutate (3 concurenţi)
1) Gheorghiade D. (Vif. Dacia.) 10.28 m.
2) Şerbănescu (V. D.) 10.15 m.
3) Marinescu (V. D.) 9.73 m.

Prăjină
1) Marinescu I (V. D.) 285 m.
2) Marinescu II (V. D.) 270 cm.

Înălţime
1) Petruţ (V. D.) 166 cm.
2) Marinescu (V. D.) 153 cm.
3) H. C. Jost 176 cm.

Triathlonul Juniorilor

După cum am anunţat, Duminică se vor desfăşura la Bucureşti, Sibiu, Braşov şi Timişoara, triathlonul juniorilor pentru placheta Tineretului oferită de d. ing. R. Filitti.

Un triumf al unei campanii:

campionatul naţional de marş se va disputa din nou Duminică

Primim din partea comisiei de marş următorul comunicat:

„Comisia de marş de pe lângă F. R. A. în ultima sa şedinţă, la care au luat parte d-nii Eugen Stoian, comisar Iorgulescu, Ion Paraschivescu, Costel Pycomar, A. Albu şi D. Ionescu, a hotărît ca Duminică 13, să aibă loc pe Stadionul Anef, campionatul naţional de marş pe distanţa de 10 km.

Toţi concurenţii vor fi prezenţi la ora 7 a. m. pentru a primi instrucţiuni, plecarea dându-se la comentariu e de prisos.
ora 7 jum. precis.

Juriul va fi format din judecători: comisar Iorgulescu, A. Albu, Ion Paraschivescu, Tudor Tudor; comisari: Costel Pycomar, Valeriu Mitrea, Dan Ionescu. Comisari de turnante: Eugen Stoian şi căp. Dudescu".

*

In urma campaniei pe care am dus-o prin coloanele acestui ziar împotriva sistemului abuziv şi original în care s'a disputat trecutul campionat şi a comunicatului de mai sus, credem că orice

RUGBY

Convocări

● Gruparea P. T. T. în marea dorinţă de a contribui la reînvierea culorilor şi a succeselor din ţară şi străinătate ale echipei de rugby, doreşte a reînfiinţa secţia de rugby pentru a contribui în mică măsură la redresarea sportului cu balonul oval.

Deci pentru a ajunge la această realizare convoacă pentru consfătuirea cu jucători astăzi 11 X. 940 ora 19 jum. (7 jum. p. m.) la intrarea în Palatul Poştelor de pe Str. Carol pe următorii jucători: Ştefănescu, Domnescu, Păcuraru, Teşcheş, Robert, Croitoru, Jipescu, Frăţilă I şi II Popovici I şi II Pop Samuil. Bozaş II, Simionescu Negoiţă. Cristescu, Velescu, Popescu, Socaciu. Garun, Rizescu plus şi eventualii doritori de a face parte pe viitor din această secţie a grupării P. T. T.

● Astăzi în adunare extraordinară, gruparea P. T. T. va reînfiinţa secţia de rugby.

Football Football Football Football

Unirea Tricolor consideră că matchul cu F.C. Ploeşti este deosebit de greu...

Reintră Lulu Mihăilescu şi Boteanu, Alexandrescu şi Maliţa

La Obor matchul de Duminică este aşteptat cu seriozitate. Unirea Tricolor ştie că un match cu F. C. Ploeşti este foarte greu. Un match de cupă, în care a fost eliminată când se aştepta mai puţin, a învăţat-o să-şi respecte adversarul ploeştean.

Oborenii nu sunt optimişti. Aceasta spune destul despre match căci pe teren propriu Unirea Tricolor are o încredere nelimitată în şansele ei.

PLOEŞTENII VIN CU ECHIPA COMPLETA

Pericolul pare destul de mare pentru oboreni căci este foarte probabil ca F. C. Ploeşti să vină cu echipa completă.

Intr'adevăr, se vorbeşte de reintrarea lui Alexandrescu în centrul liniei de atac şi a lui Maliţa pe aripa stângă.

In cazul acesta, Dobra va juca din nou mijlocaş centru.

O ECHIPA NOUA

Uinrea Tricolor s'a antrenat eri. Echipa primă a jucat la două porţi cu echipa de juniori.

Totul a mers bine.

Contra ploeştenilor, Unirea Tricolor va juca Duminică cu o echipă nouă.

Reintră Mihăilescu pe aripa dreaptă iar Florea va trece din nou mijlocaş dreapta.

Este deasemenea foarte probabil să reintre şi Boteanu în locul lui Brădescu.

Gloria (Galaţi) este pentru Rapid un adversar chiar atât de uşor?

La Bucureşti, gălăţenii au jucat totdeauna foarte bine

Rapid are un match mai mult sau mai puţin uşor. Intâlneşte doar, pe Gloria din Galaţi. Aceasta este concluzia, pe care o impun aparenţele.

Pentrucă matchul de la Giuleşti nu este chiar atât de uşor pentru Rapid.

Este evident că după matchul din Splaiu, Rapid va lupta disperat să se reabiliteze.

Infrângerea suferită din partea Venusului cere pentru a fi uitată, o victorie răsunătoare.

O va realiza Rapid în matchul cu Gloria?

Gălăţenii au pierdut acasă în faţa Unirii Tricolor.

Dar nu matchurile de la Galaţi trebuesc luate în consideraţie pentru judecarea şanselor.

Pentrucă la Bucureşti Gloria a jucat în totdeauna foarte bine.

A învins pe Sportul Studenţesc şi pe Juventus şi a terminat la egalitate cu Venus.

In matchul cu Rapid, Gloria va alinia echipa completă: cu Pepelea în centrul liniei de mijlocaşi şi cu Mihăilescu pe stânga.

Nu va putea câştiga, dar va fi un match frumos.

Iată ceeace este interesant.

Juventus - D. V. A. şi Turda-Franco Română, un program de cea mai bună calitate

Un program cuplat — matinal — de cea mai bună calitate se dispută Duminică dimineaţă pe terenul din Splai.

Turda întâlneşte pe Franco Română la ora 9 iar Juventus leaderul seriei înfruntă pe D. V. A. din Galaţi.

Două jocuri cari nu pot decât să atragă o asistenţă numeroasă pentru faptul că mulţi dintre sportivi ţin să vadă la lucru formaţia Juventusului.

BARBAIANI REINTRA IN ECHIPA ROŞ-ALBAŞTRILOR

Evident că matchul „vedetă" îl furnizează la ora 11 Juventus şi D. V. A.

Pentru a scoate în relief performanţele echipei Juventus reamintim rezultatele obţinute în primele jocuri de campionat.

La Iaşi a dispus de Tătăraşi cu 7—0, la Ploeşti de Prahova cu 4—0 iar pe Turda au învins-o cu 6—4.

Cu alte cuvinte trei matchuri jucate le-a adus şase puncte şi un goallaverage excelent.

Eri după amiază — Maior a supravegheat ultimele pregătiri ale echipei la care a luat parte şi Barbaiani.

Complet restabilit, el va fi introdus Duminecă în linia de atac care va constitui punctul tare al echipei. Cu o linie ofenivă Drăgan, Barbaiani, Berbeacă, Bărbulescu, Naciu, Juventus nu poate decât să-şi pună în grea dilemă pe adversar.

TURDA ECHIPA TINERETII

Echipa din Ghencea se poate mândri că este alcătuită numai din elemente tinere.

In jocul cu Juventus a lăsat o frumoasă impresie, ceeace va căuta să confirme în faţa echipei Franco-Română.

Deşi are un adversar cu mari posibilităţi, Turda prin elan şi tinereţe nu poate decât să aştepte jocul cu mult optimism.

Gabor a fost revelaţia antrenamentului dela Venus

Venus-Luceafărul 6-5

Venus, după cum am scris, s'a antrenat eri după amiază pe terenul de pe Splaiu în compania Luceafărului. S'a jucat un match întreg, dar uşor, pentru a nu obosi echipa înainte de partida dela Craiova.

Echipa negrilor a învins... la luptă cu 6—5 (3—3) prin punctele marcate de Gabor (3), Ploeşteanu şi Iordache. Pentru învinşi au înscris: Gabor (3), Carciog şi Herescu.

Negrii au manifestat aceiaşi formă bună din matchul cu Rapid şi s'au mişcat excelent. Luceafărul a făcut şi el un bun antrenament.

Revelaţia antrenamentului — dacă se poate spune — a fost talentatul Gabor, care — jucând o repriză la Luceafărul şi una la Venus — a marcat şase goaluri.

Echipele au aliniat următoarele formaţii:

Venus: David, Ionescu Crum, Negrescu, Brandabur, Fieraru, Lupaş, Ene, Ploeşteanu, Humis (Gabor), Petea, Iordache.

Luceafărul: Budan, Sfera, Cearughin, Popescu Mircea, Aştileanu, Orza, Herescu, Gabor, Carciog, Cercel.

BOX

Un campionat universitar ?

Proectul lui Jim Călinescu nu poate să fie tradus în fapt

Cadrele studenților sunt destul de neînsemnate spre a face imposibil acest proect

Am înregistrat în numărul nostru precedent intenția lui Jim Călinescu, maestrul sălii de box a studenților și fost campion național, de a pune bazele unei competițiuni care să desemneze pe viitorii campioni pugilistici universitari.

Ideea este lăudabilă, dar extrem de greu de tradus în fapt, de oarece studențimea noastră practică sportul cu mănuși pe scară foarte redusă și, ca atare un campionat universitar s'ar resimți pe urma lipsei de participanți.

Dumitru Călinescu este dornic să facă ceva pentru sportul universitar dar, din păcate, el a pus chestiunea greșit și fără să țină seama de unele împrejurări cari nu vor colabora la ducerea la bun sfârșit a frumosului proect.

Ca și în străinătate, boxul se adresează și la noi, celor cari intenționează să-și facă o meserie capabilă să-i pună, în scurt timp, în posesia unei sume cu care mai târziu să-și poată dura o întreprindere.

Datorită tentațiilor burselor — fie mari, fie mici — toți cei cari îmbracă prima oară mănușile nu se gândesc decât că, într'o bună zi, vor lepăda hermina imaculată a amatorismului spre a câștiga bani cu ajutorul pumnului.

Din această cauză, nu numai la noi, ci pretutindeni unde boxul și-a cimentat platforma, campionatele amatoare nu strălucesc în mod deosebit, ele reducându-se, de cele mai multe ori, la o simplă formalitate.

Astăzi, în mod excepțional, în România boxul amator are a situație privilegiată și aceasta din cauză că lipsa unei săli spațioase nu permite continuitatea organizărilor profesioniste. Dacă această arenă ar exista, sportul amator ar fi trecut, ca și altă dată, pe plan secund și ar preocupa mult mai puțin ca acum.

Este deci foarte ușor de stabilit că actualmente, boxul amator are o situație privilegiată. Cu toate acestea, campionatele diferitelor regiuni și competițiunile pe țară nu strălucesc în mod deosebit și aceasta din cauza redusului număr de concurenți, a unor categorice diferențe de clasă și a unui prea restrâns cadru de elemente de valoare.

Astfel stând lucrurile, este greu de presupus că ideia lui Jim Călinescu ar putea să fie tradusă în fapt. Când în toată țara nu avem decât o singură asociație universitară care practică boxul, este lesne de înțeles că un campionat studențesc nu ar suscita niciun interes. Dispute în familie și titluri câștigate la masa verde nu sunt chestiuni cari pot asigura succesul unei competițiuni, colaborând în acelaș timp la popularizarea sportului cu mănuși.

Incheind, vom repeta că ideia lui Jim Călinescu nu este rea dar nici aplicabilă la noi în țară. Altfel ar sta lucrurile în Anglia sau America, unde fiecare student se grăbește să se inițieze în tainele completului sport.

Până nu vom ajunge la maturitatea sportivă a celor două țări mai sus pomenite nu este cazul să ne gândim la organizarea campionatelor studențești de box.

Ce zici, Jim Călinescu, nu avem dreptate ?

JENNY DUMITRESCU

Duminică dimineața

Gruparea „BOX SPORT" își începe activitatea de popularizare a sportului

Prima reuniune a maestrului Umberto Lancia se va ține în cartierul „Matache Măcelaru"

Activitatea pugilistică amatoare pare a fi îndrumată pe făgașul cel bun și aceasta datorită sârguinței câtorva dintre maeștrii noștri cari, trecând peste numeroasele obstacole ivite în cale, cu perseverență și destul de serioase sacrificii materiale, organizează tot mai numeroase reuniuni prin cartierele Capitalei.

Urmând exemplul asociațiilor: „Turda", „Mielu Doculescu" și „Tirul", formația „Box Sport" de sub conducerea maestrului Umberto Lancia își va începe Duminică dimineața activitatea publică, organizând în sala cinematografului „Model" o reuniune amatoare de box la reușita căreia va colabora și profesionistul Ilie Petrescu, fost campion național la toate categoriile.

Ultimul învingător al ju-

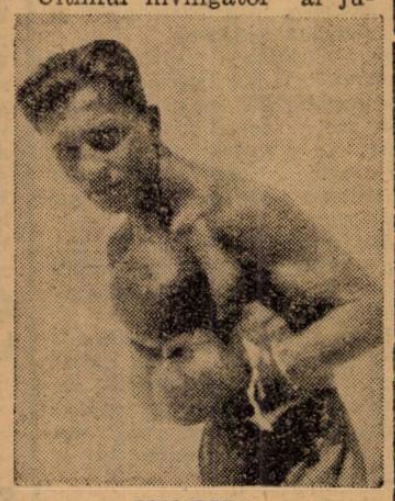

ION POPA

goslavului Giuricin va apare într'un match de antrenament alături de profesionistul Vasile Pană care urmează să-și verifice forma în vederea matchurilor ce le va susține ulterior.

Programul amator al reuniunei se prezintă bine din toate punctele de vedere și este foarte probabil că va corespunde unui spectacol de calitate.

PROGRAMUL

Gheorghe Niculescu — Ion Popa.

Nicolae Ciocan — Alexandru Radu.

C. Pavelescu — C. Teodorescu.

Gheorghe Marinescu — Const. Pipoș.

Traian Ioan — Florea Tucă.

Mircea Daniel — C. Sărbătoare.

Ștefan Brebenel — B. Anastasiade.

MATCH DE ANTRENAMENT

Ilie Petrescu—Vasile Pană.

Rezultatele reununei de box de seară

Aseară în fața unui public extrem de numeros, s'a desfășurat a doua reuniune a asociației „Tirul".

După salutul sportiv către M. S. Regele Mihai I, reuniunea începe.

Const. Sărbătoare (Box-Sport) face match nul cu Mario Danielo (Box-Sport).

Cristache Teodorescu (Tir) învinge la puncte pe Traian Ion (Victoria).

Petre Păun (A. C. T.) bate la puncte pe Nic. Bălan (Turda).

Marin Dobrescu (Turda) câștigă la puncte în fața lui Radu Alexandru (Tir).

MATCH DE ANTRENAMENT

O frumoasă și mult aplaudată exhibiție de box, a făcut profesionistul Const. Cionoiu, în compania amatorilor Ludovic Sângheorghe și A. Bercea.

Urmează al doilea match de antrenament între profesioniștii Ion Gorun, Dumitru Iordănescu și amatorul Ion Chiriac și Florea Țucă (Tir).

Gh. Cojocaru (J. C.) bate la puncte pe Aurel Mehedințeanu.

In ultimul match al serii se întâlnesc, Ion Popa (Marina) și Gh. Niculescu (Victoria). Jurul acordă match nul.

Breack... stop... out...

In locul lui Dinu Dobre, maestru de box la „Victoria", s'a trecut din eroare profesionistul Vasile Pană. Facem cuvenita rectificare.

TENNIS

SANDY BOTEZ

s'a întors și ca atare finala Cupei Cămărășescu se va disputa începând de mâine

Am anunțat că finala cupei Cămărășescu programată pentru sfârșitul săptămânei trecute a trebuit să fie amânată din cauza lipsei jucătorului politehnician Sandy Botez.

„Sandy" s'a întors alaltăeri în Capitală și ca atare finala dintre T. C. R. și Politehnica nu mai are nici un obstacol în față.

Căpitanii celor două grupări au luat imediat contact în vederea fixării datei și au convenit ca finala să se dispute începând de mâine, Sâmbătă, 12 Octombrie, pe terenul central al T. C. R.

C-tin Tănăsescu s'a însurat...

Eri a avut loc la primăria Sect. III căsătoria civilă a campionului național de tennis Constantin Tănăsescu, cu d-ra Nicky Caralulis.

Tinerei perechi transmitem cele mai sincere felicitări.

HENKEL și GIES

vor debuta la 14 Octombrie în Japonia

BERLIN, 10. — Jucătorii de tennis Henkel și Gies, invitați de federația japoneză și cari au plecat acum câteva zile din Germania cu avionul, la Moscova au fost nevoiți să schimbe acest mijloc rapid de locomoțiune și să continue drumul lor cu trenul transsiberian.

Henkel și Gies vor debuta la Tokio, după toate probabilitățile, la 14 Octombrie.

CICLISM

Schimbări radicale

în conducerea ciclismului ?

Potrivit noilor așezări ce se pregătesc sporturilor, — cercurile inițiate afirmă că, în curând, se vor produce radicale schimbări în ciclism.

Mai precis, conducerea sportului pedalei va fi remaniată total, numindu-se în funcțiunile oficiale inși cu tragere de inimă pentru lucru și tineri dornici de activitate cât mai intensă, — ciclismul, încadrându-se și el în noua organizare a sporturilor.

De altfel lâncezeala din ultima vreme, cum și nepăsarea unei mari părți din federali, care absentează continuu dela datorie, mai rău încurcând treburile, deși s'au făcut serioase sacrificii bănești — impune o redresare grabnică a acestui sport, ajuns în timpul din urmă, un fel de bâlci, prin scandalurile provocate de unii diriguitori de grupări.

In curând deci și sportul ciclist va intra pe drumul nou ce se croește sporturilor.

Gruparea „ASPIM" nu s'a desființat

Președintele grupării „ASPIM", d. Titi Mociorniță, a demisionat. Faptul a fost anunțat.

S'a vorbit chiar de desființarea grupării.

Suntem în măsură să precizăm astăzi, că gruparea nu s'a desființat, comitetul urmând să aleagă un nou președinte.

VOLLEY-BASKET

Programul primei zile a campionatului regional

Sâmbătă 12 Oct. 1940

C. F. R.—V.S.C., teren Giulești, ora 16, arb. d. Sontag.

Vif. Dacia—Vulturii Carpaților, teren Velodrom, ora 16, arb. dr. Pârvulescu.

B. T. V.—I. P. P., teren Velodrom, ora 14.30, arb. Comănescu.

Echipele vor fi prezente cu o jumătate oră înaintea începerei jocurilor, neadmițându-se nici o întârziere.

Cupa Chrissoghelos

TELEFON CLUB, din inițiativa d-lui Dir. Ing. Pârlea, președintele său, continuând seria întâlnirilor amicale a decis disputarea unei cupe sistem fulger la volley-ball, donată de d. ing. Chrissoghelos.

Matchurile se vor disputa la cabana telefoniștilor din Floreasca.

In acest scop s'au trimis invitații Bănci Naționale, Băncei Italiene, Băncei Urbane, Soc. Ford, Soc. Astra-Română și Soc. Metropola.

HAND-BALL

Campionatul regional va începe Sâmbătă 19 Octombrie

La cererea delegaților grupărilor din Districtul București, Liga Muntenia a decis amânarea începerii campionatului regional pentru Sâmbătă 19 Octombrie a. c.

Tragerea la sorți a campionatului se va face în ziua de Luni 14 Octombrie, când sunt convocați toți membrii Ligii precum și delegații cluburilor.

Se convoacă în mod special delegații grupărilor Vulturii Carpaților și VSC.

Membrii comisiei de transferări și legitimări sunt rugați insistent să se prezinte tot Luni.

Convocări

Gruparea C. F. R., secția hand-ball, convoacă pentru mâine Sâmbătă, la orele 15,30 pe Stadionul Giulești, în vederea matchului de campionat cu V.S.C. pe următorii jucători: Steinitz, Calistrat, Drăgan, Rigler, Gunopol, Tudor Ion, Teodorescu, Cârlig, Herold, Covaci, Popescu, Faltelsek, Harsfalvi, Alexandrescu, Frantz și Iatropol. Se atrage atenția că cei ce vor lipsi nu vor face deplasarea la Lugoj și Timișoara în zilele de 26 și 27 l. c.

România invitată la campionatele mondiale de ski dela Cortina d'Ampezzo

MILANO, 10. — După cum se ştie, campionatele mondiale de ski (FIS) se vor disputa în organizarea federaţiei italiene la începutul lunei Februarie, la Cortina d'Ampezzo.

Au fost invitate în total 14 state, astfel că împreună cu Italia vor fi prezente 15 naţiuni la start:

Cele 14 state străine sunt următoarele: Germania, Slovacia, Finlanda, Belgia, Iugoslavia, Ungaria, Suedia, Norvegia, ROMANIA, Elveţia, Spania, Bulgaria, Olanda şi Statele Unite.

(N. R.: După cum se vede printre ţările invitate figurează şi România. Skiorii noştri din nefericire nu vor face deplasarea, existând o dispoziţie a federaţiei noastre, care interzice participarea skiorilor români la concursurile internaţionale).

Miercuri seara, sub preşedinţia d-lui amiral adjutant N. PĂIŞ, s'a întrunit comitetul F. R. S. N.

În prezenţa şi sub preşedinţia d-lui amiral adjutant N. Păiş, s'a întrunit Miercuri seara, la ora 19, la sediul F.R.S.N., comitetul federal al sporturilor nautice, fiind prezenţi d-nii: H. August, N. Iliescu Brânceni, ing. Kiki Dumitrescu, ing. V. Racotă, ing. I. Berindei, Alex. Fătulescu şi Pavel Deac.

Luând cuvântul, d. amiral N. Păiş face comitetului o dare de seamă asupra activităţii sportive a regiunii Bucureşti şi aduce mulţumirile sale conducătorilor şi sportivilor pentru munca depusă şi rezultatele înregistrate.

D-sa adaugă aceleaşi mulţumiri Y.C.R.R. şi Y.C.B., asociaţii cari au organizat campionatele de yole.

Intrându-se în ordinea de zi, d. preşedinte al federaţiei, din motive de economie, propune ca sediul federaţiei să fie mutat în localul pavilionului de la lacul Floreasca, aproape terminat. Pentru efectuarea mutării, numeşte pe d. Cristian Teodorescu, cu supravegherea operaţiunilor de mutare şi instalare în localul propriu.

Se numeşte o comisie formată din d-nii: arh. Radu Dudeacu, H. August şi ing. Kiki Dumitrescu, cari vor recepţiona lucrările efectuate la pavilionul F.R.S.N. pentru întocmirea unei situaţii definitive.

D. preşedinte propune, pentru efectuarea unei situaţii financiare a gestiunii FRSN la 15 Octomvrie, întrunirea comisiei de cenzori.

La diverse, d-nii Cristian Teodorescu şi ing. Kiki Dumitrescu propun reglementarea dimensiunilor la caiacele de curse, conform federaţiei internaţionale de caiace şi canoe.

Pentru acest lucru se va convoca comisiuneaa tehnică. Aceasta va studia propunerile făcute de d. Cristian Teodorescu, ce se găseşte în posesia unui bogat material documentar trimis de către d. dr. M. Eckert, preşedintele forului german de specialitate.

Şedinţa luând sfârşit, d. Berindei, membru în comitetul federal, rulează un film colorat al activităţii sportive de rame şi vele organizate pe lacurile Herăstrău şi Băneasa.

Anul viitor vor retrograda patru echipe din Divizia A

Deoarece universitatea a fost introdusă în Divizia Naţională A, aşa cum am anunţat în câteva numere precedente, înseamnă că anul viitor vor retrograda din Divizie patru echipe, urmând ca să promoveze din Divizia B numai trei, campionii celor trei serii.

Dealtfel, această dispoziţie a fost luată aseară de Comitetul Federal ARFA.

In câteva rânduri

● **Matchul de Cupa României Uzinele din Cugir-Minerul, disputat la Cugir, a revenit echipei gazde Cugir la scorul de 3—2, astfel că s'a calificat pentru şaisprezecimile de finală.**

● *Pentru culpa de a nu fi achitat cotizaţia, d. M. Câtu a fost rugat să demisioneze din grupa-rea Dacia Traiană.*

● Din eroare la matchul FC Ploeşti-Sp. Studenţesc a fost trecut ca arbitru d. Gheberkov. In realitate jocul va fi condus de d A. Irimescu.

● *Gloria din Arad a fost reclamată de FC Brăila la FRFA pe motiv că nu a achitat tot baremul, rămânând datoare cu suma de 12.000 lei.*

● **Tirnanici şi Railici, cunoscuţii internaţionali jugoslavi care au jucat împotriva României, au fost suspendaţi respectiv, pe trei şi o lună pentru vina de a fi avut atitudine nesportivă faţă de arbitru.**

Turiello învingător în America

După ce a cedat prin k. o. în prima repriză lui Fritzie Zivic, recentul învingător al lui Bob Armstrong, italianul Saverio Turiello a repurtat în America, două consecutive victorii.

In interval de cinci zile fostul campion semi-mijlociu al Europei a învins la puncte pe Frankie Noch şi Ossie Harris, fostul adversar al lui Milică Teodorescu.

Ambele matchuri s'au disputat la Pittsburg.

Probleme noui pentru atletismul românesc

O nouă concepţie despre sport, iată salvarea mişcării atletice

Sportul românesc se găseşte la o răscruce a existenţei sale.

Nu vom face astăzi procesul mişcării sportive româneşti organizată pe baze amatoare şi tratată ca un copil vitreg chiar atunci când toţi sperăm că este mai bine privită.

Sportul românesc a suferit în primul rând de pe urma indiferenţei Statului, de pe urma greşitei concepţii care a pus preţ totdeauna pe spectacol exhibiţie şi concurs, negijând pregătirea metodică şi antrenamentul sistematic.

A mai invoca alte motive nu mai are nici un rost când ne dăm seama că adevăratele cauze sunt cele semnalate mai sus.

Astăzi, vremurile par că s'au schimbat. Un vânt nou suflă aducând cu el oameni şi concepţii noui.

Este ceeace aşteptăm de mai bine de două decenii.

Situaţia atletismului românesc, este cea care ne preocupă pentrucă apreciem valoarea epe noi şi dacă insistăm, este ducativă a acestui sport şi pentrucă este bine să se precizeze viitoarea îndrumare a acestui sport.

Fără îndoială reformele sunt lăudabile, iar progresul îl dorim cu toţii. Nu odată am arătat motivele şiam indicat remediile.

Dar pentru a nu ştim câtea oară ni se dă prilejul să repetăm o formulă devenită stereotip şi anume că pentru a schimba faţa atletismului românesc trebue să intervină cu totul alţi factori.

Nu prin modificarea unor programe de concursuri sau date în calendarul manifestaţiunilor, nu prin schimbarea câtorva persoane cari sunt la conducere se va schimba faţa atletismului şi a sportului românesc.

Fără îndoială, comitetele şi conducătorii vor câştiga, dacă vor număra printre ei un număr mai mare de oameni competenţi, de persoane de încredere, de cinste şi observând strict principiile conducătoare ale sportului.

Dar, după cum scriam mai sus, organizarea atletismului românesc este în funcţie de reforme mult mai profunde.

Imi reamintesc concluziile unei discuţii avută acum câţiva ani cu d. Ion Cămărăşescu, organizatorul Jocurilor Balcanice, fostul conducător şi unul din cei mai entuziaşti animatori ai atletismului:

„Progresul sportului atletic este condiţionat de organizarea lui metodică, de formarea instructorilor, de amenajarea şi înzestrarea terenurilor şi paralel cu aceasta de o îndrumare a tineretului către un sport frumos şi atât de util".

Acestea nu sunt simple declaraţii. Ele constituesc un adevărat program, pe care până astăzi organizaţiile noastre sportive nu au avut posibilitatea să-l înfăptuiască.

Pentru a putea progresa sportul atletic, este necesar să fie îndrumat metodic, iată un mare adevăr.

Disciplina în rândurile atleţilor, cunoştinţe tehnice şi entuziasm în rândurile cluburilor, îndrumători serioşi şi competenţi în conducerea superioară, iată cum se înlănţueşte progresul sportului atletic.

Atletismul, mai mult ca oricare alt sport, nu poate trăi nici prin gloria trecutului, nici pe entuziasmul efemer al unor oameni care nu l-au practicat spre a-l înţelege şi a-l aprecia.

Atletismul, pentru a fi ridicat la adevărata lui valoare, pentru a deveni cu adevărat o disciplină, un exerciţiu fizic util, trebue înainte de toate să fie înţeles nu ca spectacol, ci ca o obligaţie.

Trebue încurajat şi subvenţionat de Stat; este necesar să fie incadrat în programul pregătirii tineretului şi ca o consecinţă are nevoe de cei doi factori indispensabili unei organizări de masă; teren şi instructori.

Atletismul, practicat de câteva sute de tineri la un popor de atâtea milioane, atletismul cunoscut în câteva centre şi rezervat unor privilegiaţi, atletismul practicat sub o formă de exhibiţionism fără pregătire, nu poate da rezultate.

Problema sportului atletic, care e într'o largă măsură şi cea a sportului românesc în general, este mai serioasă de cât îşi imaginează unii.

Astăzi, când aşteptăm o nouă organizare, deci o nouă concepţie şi implicit noui oameni, este bine ca problema atletismului să fie discutată cu toată atenţiunea, cu toată seriozitatea, ţinându-se seama de toate piedicile care i-au oprit până astăzi desvoltarea normală.

CAMOR

Lista oficială a jucătorilor români fugiţi în Ungaria

Cu titlul de curiozitate dăm mai jos numele jucătorilor cari au fost anunţaţi de grupările lor, că au fugit în Ungaria:

Bodola Iuliu, Venus Bucureşti; Iuhasz Augustin, Venus Bucureşti: Demetrovici Rudolf, Venus Bucureşti; Dobay Ştefan, Ripensia Timişoara; Spielman Francisc, U. D. R. Reşiţa; Demeny Adalbert, Gloria C. F. R. Galaţi; Prassler Ernest, Gloria C. F. R. Galaţi; Horotan Aurel, Gloria C. F. R. Galaţi; Gorian Vasile, Gloria C. F. R. Galaţi; Farkaş Emeric, Gloria Arad; Regner Dănilă, Gloria Arad; Theimler Francisc, Gloria Arad; Covaci Nicolae, F. C. Ploeşti; Farkaş Gheza, F. C. Ploeşti; Dengel Emeric Ladislau, F. C. Brăila; Varodi Dumitru, F. C. Brăila; Medve Iosif II, Jiul Petroşani; Göcze Emeric, Jiul Petroşani; Orosi Andrei, Jiul Petroşani; Takacs Francisc, Jiul Petroşani; Sebök Ştefan, Minerul Lupeni; Debreczeni Ştefan, Minierul Lupeni; Zelenak Pavel, Minerul Lupeni; Bodnar Adalbert, Minerul Lupeni; Roth Alexandru, Minerul Lupeni; Baki Andrei, Minerul Lupeni; Mathias Ioan, Industria Sârmei C. Turzii; Murza Ernest, Industria Sârmei C. Turzii; Bonaţiu Dumitru, Industria Sârmei C. Turzii; Györi Ştefan, Cimentul Turda; Hustig Laurenţiu, Cimentul Turda; Vass Moise, Cimentul Turda; Vass Sigismund, Cimentul Turda; Samson Alexandru, Cimentul Turda; Cosma Ioan, Cimentul Turda; Santa Francisc, Cimentul Turda; Szekely Edmund, Cimentul Turda; Lovasz Ioan, Metalosport Călan; Kucerak Iosif, Metalosport Călan; Priplata Otto, Metalosport Călan; Szabo Adalbert, Metalosport Călan: Doboly Ştefan, Clubul Sportiv Lonea; Gömöri Anton, Clubul Sportiv Lonea; Boroşi Francisc, Clubul Sportiv Lonea; Zoldi Grigorie, Clubul Sportiv Lonea; Mihaly Rudolf, Clubul Sportiv Lonea; Havaş Vasile, Clubul Sportiv Lonea; Henzel Emanuil, Clubul Sportiv Lonea.

*

Desigur că mai sunt şi alţii, mulţi, dar care nu au fost anunţaţi. Este cazul lui Brassoi dela F. C. Craiova, Variassi şi Prassler Iuliu dela Juventus, etc.

Incât pomelnicul celor fugiţi în... rai, este mult mai lung decât cel de mai sus.

Selecţionata Ardealului s'a antrenat eri...

Sarvari (Spielman), Demeny (Demetrovici), Domjan (Damian) iată câteva nume „noui"...

BUDAPESTA, 10 (Serviciul nostru special). — In vederea matchului dela Cluj, care se va disputa între Selecţionata Ardealului şi Ferencváros, Selecţionata Ardealului a ţinut azi un match de antrenament la Cluj. O formaţie compusă din jucători orădeni şi băimăreni a jucat contra unei echipe compusă din clujeni. Orădenii au câştigat cu puţin obişnuitul scor de 8:7. Cel mai bun om de pe teren a fost Dobay, care în ultima repriză (s'au jucat 3 reprize a 30 de minute) a marcat trei goaluri în cinci minute.

După antrenament s'a format echipa care va juca Duminică împotriva campioanei Ferencváros.

Formaţia este următoarea: Hevesi — Domján (Damian), Vass — Demény (Demetrovici), Juhász, Szaniszló II — Lukacs (Lucaci), Kovács, Sárvári (Spielmann), Bodola, Dobay.

Ferencvaros la un pas de infrângere în campionatul Ungariei

BSzKRT - Ferencvaros 4:4 (2:1)

BUDAPESTA, 10 (Serviciul nostru special). — Dat fiindcă echipele Ferencváros şi B. Sz. K. R. T. joacă Duminică pe terioriul cedat, matchul lor de campionat s'a desfăşurat azi după amiază în faţa a 5.000 de spectatori.

Spre surprindere, „tramwaiştii" s'au prezentat în condiţiuni excepţionale pe teren şi au condus până în minutul 70 cu 4:1. La această situaţie campionii au adus modificări echipei şi au reuşit să egaleze.

Editura Societăţii Anonime „Universul", Bucureşti, Str. Brezoianu No. 23—25 — România

BIBL. „ASOCIA... SIBIIU

Taxa poştală plătită în numerar conform aprobării dir. generale p. t. t. nr. 24.464/939

2 LEI

UNIVERSUL SPORT

8 PAGINI

281-1940

Redacţia şi Administraţia: Palatul „UNIVERSUL" str. Brezoianu 23—25. Telefon Centrala 3.30.10; Redacţia 5.72.81 Redactor responsabil EUGEN DUMITRESCU

Proprietar: „Universul" S. A. Adm.-delegat: STELIAN POPESCU Inscris sub No. 167 Trib. Ilfov

Nr. 281. — Anul III BUCUREŞTI.—Duminică 13 Octombrie 1940

ABONAMENTE: Pentru grupări sportive 1000 lei anual

1 an LEI 500
6 luni LEI 270
3 luni LEI 150

Duel aerian plin de graţie

Protagoniştii n'au încredere în aparenţe... Unirea Tricolor, F. C. Ploeşti, Rapid şi Gloria refuză să fie optimiste

Etapa a cincea programează la Bucureşti două matchuri, mult mai interesante decât le arată aparenţele.

La Obor, Unirea Tricolor întâlneşte pe F. C. Ploeşti, iar Rapid joacă la Giuleşti cu Gloria din Galaţi.

Aparent, sunt două întâlniri „uşoare" pentru bucureşteni.

In realitate... Dar să lăsăm să le aprecieze chiar conducătorii celor patru adversari.

*

„Este o revanşe, pe care o aşteptăm de foarte mult timp", ne spunea d. colonel N. Cruţescu, conducătorul Unirii Tricolor.

„Duminică, trebue să reabilităm două înfrângeri. F. C. Ploeşti ne-a eliminat din Cupa României, chiar la noi pe teren şi apoi am pierdut la scor într'un math amical disputat de Paşti la Ploeşti.

Iată două motive puternice, cari ne „obligă" la o victorie.

Va fi, desigur, foarte greu. Noi ştim că nu avem un match uşor, deşi ultimele rezultate — ale lor şi ale noastre — impun un singur pronostic: o victorie a noastră.

Pe care cred că o vom realiza. Pentrucă în matchul acesta putem alinia pentru prima dată echipa com-

(Continuare în pag. 2-a)

Ce e nou şi interesant la F.R.F.A.

Printr'o adresă primită eri la FRFA, Uniunea Federaţiilor de Sport din România aduce la cunoştinţă că toate trofeele şi competiţiile care purtau numele fostului rege să fie întitulate de acum înainte cu numele M. S. Regele Mihai I.

Este cazul Cupei cu care este dotată seria matchurilor româno-jugoslave, cupă care va purta numele M. S. Regele Mihai I.

*

Luni sau Marţi seară, se va întruni la sediul federaţiei de football Biroul Federal.

La ordinea de zi, vor figura diverse chestiuni curente, care necesită o rezolvare urgentă.

*

F.I.F.A., al cărui sediu este la Zürich, a trimis o adresă federaţiei române, prin care o roagă să-i comunice lista arbitrilor internaţionali.

Această adresă va veni în discuţia Comisiei Centrale a Arbitrilor în şedinţa sa de Luni seară. Atunci se va vedea dacă se va menţine vechea listă sau va fi modificată, introducându-se cei patru arbitri, recent ridicaţi la rangul de arbitri federali.

*

Cum am anunţat în numărul nostru de eri, comitetul federal F.R.F.A. a promovat două noui echipe în Divizia Naţională B şi anume în seria de vest. Este vorba de C.F.R. şi Politechnica, ambele din Timişoara.

Programarea acestor noui divizionare o va face secretariatul general, care va modifica şi reface actualul program al seriei de vest.

Se poate da cu certitudine faptul că cele două echipe vor susţine primele matchuri în cadrul nouei categorii la 20 Octombrie.

*

In şedinţa de Joi seară, comitetul federal FRFA a completat locul vacant prin demisia d-lui Stoicaru-Silbermann.

Comitetul a numit în locul susnumitului domn pe d. prof. Ioanovici, preşedintele Ligii de Est.

Persoana d-lui prof. Ioanovici, cum şi priceperea d-sale în problemele footballului românesc sunt prea bine cunoscute pentru a mai insista asupra acestei numiri.

*

La ultima şedinţă a comitetului federal FRFA, adică Joi seară, reprezentantul Ligii de Est d. prof. Ioanovici a prezentat o cerere cu privire la modificarea dispoziţiilor tranzitorii, care stabilesc că după actualul campionat vor retrograda din Divizia Naţională B trei echipe, acelea clasate la locul ultim, şi în locul lor vor fi promovaţi campionii ligilor de Sud, Vest şi Centru.

Prin adresa sa, Liga de Est a cerut ca această dispoziţie tranzitorie să fie modificată în sensul ca să promoveze şi campionul său.

Comitetul federal însă, nu a admis această cerere pe motiv că Liga de Est nu are un campionat al său. Mai bine zis, îl are dar nu se discută.

Se tratează

Un match atletic între selecţionata cluburilor din Chemnitz şi reprezentativa oraşului Bucureşti

Pe cale particulară am aflat aseară că se proectează în Capitală o mare întrecere atletică cu caracter internaţional.

Este vorba — după cum am fost informaţi — de un match care să se desfăşoare în Bucureşti, după toate probabilităţile chiar în acest sezon — între selecţionata cluburilor din Chemnitz şi reprezentativa Capitalei.

Tratativele sunt duse de gruparea bucureşteană Viforul Dacia.

Finala „Cupei Cămărăşescu" începe azi la T. C. R. Programul începe la ora 14.30, iar intrarea va fi liberă

A. SCHMIDT

Ultimul act al competiţiei de tennis, „Cupa Cămărăşescu" începe azi după amiază pe terenul central al T. C. R. între clubul gazdă şi Politehnica.

Cele două echipe vor prezenta următoarele efective:

T.C.R.: Al. San-Galli (căpitan) A. Schmidt, Marin Viziru (la simplu), C. Tănăsescu, A. Schmidt (la dublu).

POLITEH.: V. Stöhr (căpitan), S. Botez, V. Rurac (atât la simplu cât şi la dublu). Rezervă: Paul Răzuş.

(Continuare în pag. 6-a)

Football Football Football Football Football Football Football Football

În cadrul celei de a patra etape a Diviziei B se desfăşoară trei „derbyuri"

Crişana C.F.R.-Rapid; C.F.R. T. Severin-S.S.M.R. şi Metalosport-Minerul

Etapă de clarificare a clasamentului

Mâine Divizia B programează etapa patra, una dintre cele mai importante şi interesante ale campionatului. Această etapă marchează cea de a doua jumătate a turului diviziei secunde şi are misiunea de a limpezi situaţia neclară a clasamentului. Cel puţin în primele două serii unde patru şi cinci echipe (din cele opt) îşi dispută întâietatea.

Din cele 12 matchuri trei pot avea pretenţii justificate de „derbyuri".

Două matchuri se desfăşoară în Bucureşti în program cuplat: Turda—Fr. Română şi Juventus —D. V. A.

Cele desfăşurate în provincie sunt următoarele:

SERIA I

CRIŞANA C.F.R., RAPID, C.F.R. T. SEVERIN ŞI S.S.M.R. LUPTA PENTRU PRIMUL LOC

La Arad se desfăşoară unul dintre cele trei derbyuri, fiind chiar cel mai important.

Actualul leader, Rapid, are o misiune ingrată deoarece joacă în deplasare în faţa unei echipe care ştie să lupte cu energie şi mai ales care „nu ştie" să piardă pe teren propriu.

Partida va ocaziona o luptă acerbă, un învingător fiind greu de indicat.

Prin simplă impresie indicăm totuşi favorit pe Crişana C.F.R.

Conducător al matchului este d Cosma (Petroşani).

La T. Severin, feroviarii locali primesc vizita muncitorilor din Reşiţa.

Localnicii au la activ două victorii cari spun mult asupra Crişanei C.F.R. şi Chinezului. S. S. M. R-ul a dispus la limită de actualul leader şi de Vulturii Textila.

Severinenii au avantajul terenului care contează mult în acest match. Victoria va fi disputată până în ultimul minut al partidei, mai ales dacă ţinem seama şi de miza matchului.

C.F.R. este favorit. Conduce d. Janya (Timişoara).

VA CAŞTIGA C.A.M.T. PRIMELE DOUA PUNCTE?

Fosta divizionară A, care în campionatul diviziei secunde a obţinut numai înfrângeri, are o mică ocazie de a câştiga primele două puncte. Sau cel puţin un punct. A obţinut două victorii concludente cari l-au situat la locul cinci în clasament, la egalitate de puncte cu primul clasat.

Oaspeţii sunt mai în măsură să se reîntoarcă la Lugoj cu două puncte la activ.

Numai dacă timişorenii nu vor fi de altă părere, fapt care nu s'a mai produs de multă vreme.

Deci favorit Vulturii Textila. Arbitru d. Recheşan (Arad).

INTRE TIMIŞORENI CHINEZUL SAU ELECTRICA?

Prin prizma rezultatelor obţinute — ţinând seama şi asupra cui s'au produs victoriile acestor formaţii, — favorit apare Chinezul. Electrica însă nu trebue să apară ca un out-sider, ci este un adversar periculos care poate încurca socotelile Chinezului.

Favorit: Chinezul.

Conduce d. Dafu (Timişoara).

SERIA II

METALOSPORT IŞI POATE PIERDE LOCUL IN FAŢA MINERULUI

Actualul şef al celei de a doua serii face o deplasare plină de riscuri la Lupeni, unde întâlneşte Minerul.

Metalosport care n'a cunoscut în acest campionat înfrângerea, va trebui să uzeze de toate resursele pentru a nu fi obligat să încline steagul.

Minerul este o echipă dură şi care ştie să lupte, mai ales pe teren propriu.

Credem totuşi că Metalosport va reuşi să treacă peste acest obstacol, câştigând. In cel mai rău caz, un match nul este cel mai posibil. Arbitru d. Mariţa Gh. (Arad).

JIUL ARE CEA MAI UŞOARA MISIUNE

Fiindcă întâlneşte o formaţie destul de slabă. Deci poate câştiga destul de uşor partida, oaspeţii neputând opune o prea mare rezistenţă.

Dacă Jiul învinge, pretenţiile la titlu vor creşte, mai ales în cazul unui match nul sau eventual eşec al leaderului.

Favorit: Jiul, Arbitru d. Hustig (Arad).

C. F. R. SIMERIA POATE INVINGE LA MEDIAŞ

Vitrometan nu are încă o echipă cu care să poată emite pretenţii în campionat, cel puţin în tur. Nu mai departe Duminică a cedat, în cadrul Cupei României districtualei Metrom din Braşov.

In consecinţă, C. F. R. Simeria cu o echipă bine pusă la punct poate câştiga. Şi în cel mai rău caz poate face match nul, eventualitate fericită pentru gazde. Arbitru d. V. Tănase.

La Braşov, ACFR întâlneşte pe codaşul seriei Cimentul, care nu poate emite nicio pretenţie de victorie, numai în afară de cazul când feroviarii nu pregătesc o surpriză.

Indicăm favorit ACFR-ul. Arbitru d. E. Kroner (Arad).

OLYMPIA FACE PRIMA DEPLASARE...

...întâlnind la Ploeşti echipa locală Prahova. „Republicanii" au o formaţie care poate aduce surprize dela o etapă la alta, totuşi bucureştenii cu echipa completă în care reintră Şt. Ionescu, Astileanu, Catană şi Cireş, sunt convinşi că vor obţine o victorie.

Prahova vrea să răsbune însă înfrângerea suferită în Cupa României din partea unei formaţii districtuale, aşa încât Olympia va trebui să facă eforturi susţinute pentru a învinge. Arbitru d. Chiricâ (Galaţi).

A. S. CONSTANŢA VA INVINGE FARA EMOŢII A. T. TATARAŞI

...deoarece întâlneşte pe cel mai slab competitor al seriei. Doar scorul poate fi mare sau mic, după cum va fi agresivitatea gazdelor sau puterea de rezistenţă a ieşenilor.

Conduce d. Ştefănescu (Buc.).

Cea de a patra etapă a campionatului grupărilor neafiliate

Europa—Oituz, teren Dragalina, ora 2, arb. Teocle Hiropede.
ora 2. Arb. Teocle Hiropede.

Assan — Crişul teren Oituz ora 3 Arb. Teodorescu Nelu.

Dragalina — Pescaru teren Dragalina ora 4 Arb Stoenescu Stelian.

Plumbuita — Dragomir teren Plumbuita ora 3.30 Arb. Popescu Cezar.

Cupşa — Iancului teren Velodrom ora 3. Arb. Timenzigu.

Grand — Muguraşul teren Velodrom II, ora 3.30.

Şerban Vodă — C. A. Obor teren Dacia ora 3.

Protagoniştii n'au încredere în aparenţe...

— URMARE DIN PAGINA I-a —

pletă.

Da completă. Căci avem din nou linia de mijlocaşi Florea, Anghelache, Boteanu".

*

La Ploeşti, lucrurile nu au mers bine până acum. Echipa aceasta, dela care se aşteptau atâtea lucruri frumoase, a isbutit foarte puţine performanţe bune.

Explicaţia este valabilă: echipa a jucat fără cei mai buni jucători ai ei: Dobra, Alexandrescu şi Maliţa.

In matchul dela Obor, vor juca toţi trei.

Vor determina ei o victorie ploeşteană?

„Ştiu că o victorie la Obor ar însemna pentru noi cea mai mare performaţă. Ne-ar reabilita de toate înfrângerile de până acum, recunoaşte d. Haret, preşedintele clubului prahovean.

„Dar... Oricum, echipa va lupta până la capăt, pentru a dobândi un rezultat frumos".

*

Rapid are un match uşor? Da. Pentrucă vine după o înfrângere. Şi nu după o înfrângere oarecare, ci după cea mai dureroasă înfrângere: din partea Venusului.

Şi totdeauna, de câte ori a venit după un „duş", Rapid a jucat foarte bine.

„Trei zile am stat în casă după matchul cu Venus, mărturisea Auer. Mi-era ruşine să mai merg pe stradă. Dar acum s'a terminat. Nu mai putem pierde nici un match.

Şi cu atât mai puţin pe cel de Duminică.

Ne pare rău că trebue să ne „scoată castanele" o echipă ceferistă dar... Va fi o luptă în familie şi se ştie că certurile între rude sunt cele mai pasionante".

*

Gloria C. F. R. e calmă, Sau mai precis, d. Ibrăileanu, preşedintele ei, este calm.

„Vom căuta să jucăm cât mai bine.

Avem echipa completă, este în cea mai bună formă şi am jucat totdeauna bine la Bucureşti.

Nu văd nici un motiv, pentru care nu am juca bine şi de data aceasta. Rapid? Echipele bune ne convin".

Socec Lafayette are un nou antrenor

Se ştie că în ultimul timp, din cauza greutăţilor financiare şi a remanierii echipei, Socec Lafayette a fost nevoit să renunţe la serviciile antrenorului Darvaş.

Echipa a fost remaniată şi a obţinut succese importante, însă s'a simţit nevoia să se angajeze totuşi un antrenor, în care scop a fost luat Wester, fostul antrenor al Luceafărului.

Librarii au făcut o fericită achiziţie şi nu vor avea decât de câştigat în urma acestui fapt.

Modificări aduse programului districtual

Se aduce la cunoştinţa celor interesaţi că Duminică 13 Octombrie a. c. Jocurile programate pe terenul Turda se vor disputa în următoarea ordine:

Jocul Universul—Colţea teren Turda ora 11 arb. Ioachim, Pantazi.

Jocul Dacia—Şoimii teren Turda ora 13.30 arb. Pantazi, Barbu.

Jocul Turda jun.—S. T. B. teren Turda ora 15.30 arb. Pantazi.

Gruparea Dreptatea este programată cu gruparea Norma pe teren Stadion arbitru d. Litz Vilhelm.

Zburătorii au un nou preşedinte

Vechea grupare districtuală, Zburătorii, şi-au ales un nou preşedinte în persoana inimosului sportiv d. Petre Niculescu.

D. PETRE NICULESCU

Secretar al clubului este d. Tomescu.

Venirea la conducere a d-lui Niculescu a fost de bun augur, căci Zburătorii au înregistrat două succese importante (obţinând victorii împotriva Garajului Mihăescu şi Orpheus).

D-sa a reuşit să dea echipei un impuls nou, care va aduce clubului importante satisfacţii morale.

SPECTACOLE

Teatre

NAŢIONAL: matineu: Ovidiu; seara: Faust

STUDIO „V. ALECSANDRI": matineu: Acolo departe; seara: Oraşul nostru

TEATRU LDIN SARINDAR: matineu: Coana Chiriţa în voiaj; seara: Elisabeta şi Essex.

COMEDIA: mat. şi seara: Blockhaus

REGINA MARIA: matineu şi seara: Papa se lustruieşte

MUNCA ŞI VOE BUNA: matineu: Lia Viorio; seara: D'ale Carnavalului.

TEATRUL CARABUŞ: matineu şi seara: Curaj Tănase

Cinematografe

ARO: Taifun şi jurnal nou.

SCALA: Secretarul particular şi jurnal.

CAPITOL: Visul d-nei Butterfly jurnal

TRIANON: Ducele de West-Point şi jurnal cu ultimele evenimente.

CARLTON: La răscruce de vânturi şi jurnal.

SELECT: Crinul Chinei şi Aladin şi lampa fermecată.

FEMINA: Anton cel Groaznic.

ARPA: Secretul celor 13 mascaţi (seria II şi ultima) şi jurnal de răsboiu.

PALAS BULEVARD: Eu sunt Sebastian Ott şi Prietenoa noastră moartea.

REGAL: Bel Ami.

ROXY: Balalaica.

SAVOY: Vin ploile şi Tentaţie.

ELYSEE: Cleopatra; „Escadrila Elysée"

BIZANTIN: Nu sunt criminal şi Andy Hardy cowboy.

FORUM: Fetiţele au crescut şi Dreptatea nopţii.

OMNIA: D. Topper divorţează. Viaţa e un joc şi trupa de reviste Titi Mihăilescu.

RIALTO: Brigada Nordului şi Vârtejul.

NISSA: Hotel pentru femei şi Clubul trăznăilor.

AIDA: Femei deschideţi ochii şi Doi camarazi.

AMERICAN: Variété şi Dansul vieţii.

BARCELONA: Gorila şi Sally, Irene şi Mary.

CARMEN: Ultima aventură a lui Sherlok Holmes şi Fiicele d-nei Masters.

COTROCENI: Emigranta. La capătul pământului şi jurnal.

DICHIU: Omul cu masa de fier şi Femei bănuite.

DACIA: Lupul singuratic la Paris şi Parada vedetelor.

DIANA: Misiunea d-rului Kildare şi Stan şi Bran la Holywood.

EDISON: Jungla morţii şi Cuceritorul.

FRANKLIN: Dincolo de ziduri şi Fugara.

FLORIDA: Romanţa intuhericului şi Invitaţie la fericire.

GLORIA: Vorbeşte-mi de dragoste şi Agentul G intră în acţiune.

GRAND: Trei fetiţe dulci şi Ora fatală.

IZBANDA: Viena—Petrograd şi Aventurierа.

ILEANA: Ebigranta şi Maharadjahul din Hollywood.

LIZEANU: Sergentul Berry, Alarmă în noapte şi ansamblu de reviste.

LIA: Steaua nordului şi Plăcerea nebunilor.

LUCIFER: Se lasă noaptea şi Tigrul din Arizona.

LILLY: Drapelul şi Războiul fulger.

MILANO: Melodia iubirii şi Vacanţa.

MARCONI: Stăpânitorii mărilor, Trecutul doamnei Lancret şi trupa de reviste M. Beţan.

MARNA: Vreau să-mi înşel bărbatul, Câştigătorul derbyului şi compania de reviste Titi Mihăilescu.

MODEL: Calvacada fantastică şi Trei fetiţe dulci.

MIORIŢA: Parnell şi Necunoscuta.

NONI: Sergentul Berry şi Secretul Mării Roşii.

NERO: Procesul Mariei Laforge şi S'au cunoscut şi s'au iubit.

ODEON: Cei patru cavaleri, Marinarii veseli şi Intoarcerea în ţară a M. S. Reginei Mame Elena şi jurnal U.F.A.

PELEŞ: Oraşul blestemaţilor şi Un inger de fată.

PARIS: Cei 4 cavaleri, jurnal românesc cu serbările legionare şi jurnal Ufa de război.

PACHE: Fugara şi Noaptea amintirilor.

REX: Casa de corecţie şi Invitaţia la dans.

RAHOVA: Fetiţele au crescut şi d-şoară Brent.

SPLENDID: Indiscreţii şi Agentul mascat.

TOMIS: Secretul şi Luna de miere la Paris.

UNIC: Steaua Nordului şi Plăcerea Nebunilor.

UNION: Pacific şi Stan şi Bran în Eroi fără voe.

UNIREA: Omul cu masca de fier şi Divorţul d-nei X

VENUS: Zenobia şi Doamna din Malacca.

VERGU: Gorila cu fraţii Ritz, Spaima deşertului şi jurnal.

VOLGA: Femei... deschideţi ochii şi Prizonierele deestinului.

VOLTA BUZEŞTI: Mociria şi Salvatorul vestului.

Football Football Football Football

„Etapa locului al doilea" deşi se joacă la „13 Octombrie" nu permite totuşi iluzii superstiţioşilor

Etapa de la „13 Octombrie" nu permite iluzii superstiţioşilor. Ar fi desigur prea frumos. Venus şi Ripensia joacă la Craiova şi Brăila. Surprizele ar aduce primele puncte desolantelor F. C.-uri. Brăila ar marca astfel primele goaluri iar Craiova ar putea aplauda prima victorie. O etapă de recorduri romantice. Decât că este foarte greu ca să se producă asemenea surprize.

ETAPA LOCULUI SECUND...

Incontestabil, cel mai important match se dispută la Brad. Se va soluționa acolo problema locului al doilea. Nu este însă mai puțin adevărat că soluția poate veni și de la București. Pentrucă dacă Mica și Sportul Studențesc termină la egalitate poate trece în locul secund Unirea Tricolor.

Vom avea deci în orice caz un singur titular pentru acest al doilea loc. Iată pentruce etapa aceasta se poate numi cu drept cuvânt „etapa locului secund".

Și pentru a reveni încă odată la iluziile unor surprize... Etapa poate aduce un leader nou. Evident, pentru asta trebue să piardă Ripensia la Brăila.

MATCHUL ZILEI...

Sportul Studențesc pleacă la Brad. Cu echipa completă. Prezența lui Gică Popescu și a lui Befa mărește considerabil șansele universitarilor și împrumută matchu'ui cu Mica alura unui derby real.

Favoritul întâlnirii este echipa locală. Nu pentrucă avantajul terenului este în cazul Bradului mai rezistent decât în altă parte. Ci mai ales pentrucă adversarul bucureștenilor este o echipă foarte puternică.

A arătat la Ploești că știe să joace football. La Reșița a dovedit că nu este numai o echipă de spectacol ci știe să și lupte. Iar în primele matchuri disputate la Brad a câștigat categoric și comod.

In campionatul trecut și chiar în acesta, Sportul Studențesc a arătat însă că nu se intimidează deloc de faptul că joacă pe teren străin.

In orice caz, va fi o luptă mare și după toate probabilitățile unul din cele mai frumoase jocuri ale campionatului.

Echipele vor alinia următoarele formații.

Sportul Studențesc: Mișu Constantinescu, Mitan, Bădulescu, Befa, Constantinescu Grecu, Beraru, Mihăilescu, Marinescu, Ștefănescu, Gică Popescu.

Mica: Pop A. Ianuc, Lungu, Teodorescu, Fusoi, Pascu, Cherășlădeanu, Marian, Cociuban II, Ivănescu, Pop G.

U. D. R. POATE CÂȘTIGA UȘOR...

...totuși. Deși în matchul de la București cu Sportul Studențesc, echipa din Reșița a strălucit mai ales printr'o totală lipsă a liniei de atac.

Pentrucă matchul se dispută la Reșița, Gloria din Arad nu are șanse de victorie. Și dacă cele ce se aud corespund realității și U. D. R. va alinia o echipă cu atacul modificat și întărit cu jucători noi, șansele arădenilor sunt ca și inexistente.

RIPENSIA VA REEDITA FIGURA DE LA GALAȚI?...

Ripensia vine din nou pe malul Dunării. După ce a învins atât de categoric pe Gloria din Galați. Se pare că porturile poartă noroc echipei timișorene.

Echipa, care nu a marcat niciun goal joacă un match destul de greu. Pentrucă adversarul ei este singura echipă, care nu a pierdut niciun match. Extremele se ating uneori dar de data aceasta este mai probabil că contactul nu se va produce.

Ceeace înseamnă că Ripensia poate reedita figura de la Galați. Este o condiție esențială pentru a-și păstra titlul de leader al campionatului.

INVINGATORII RAPIDULUI...

La Craiova joacă „învingătorii Rapidului". Iată cea mai interesantă și în același timp cea mai importantă caracteristică a matchului. Interesantă pentru spectatorii craioveni; importantă pentru F. C. Craiova. Pentrucă această caracteristică arată clar că Venus este în cea mai bună formă și nu poate pierde. Este adevărat că echipa campionilor naționali nu joacă tot atât de bine și în provincie ca la București, dar de data aceasta nu mai poate fi vorba de o asemenea „timiditate". Venus s'a regăsit odată cu victoria asupra Rapidului și cu angajarea lui Feraru.

O victorie craioveană sau cel puțin un match nul sunt posibile? Accidente se pot întâmpla și celor mai mari echipe. Și deci și Venusului.

„U" își caută jucătorii răspândiți prin țară

și invită pe ceilalți clujeni să îmbrace culorile clubului

Odată admisă în Divizia Națională A, Universitatea a început să se pregătească pentru primul match de campionat. Și, în primul rând, este preocupată de lotul de jucători. Clujenii contează pe următorii jucători: **Moldovan, Boroș, Medrea I, Medrea II, Medrea III, Joja, Chendi, Ciacani, Coracu, Coman, Vizer (care este actualmente la Timișoara), Tiereanu, Iancovici, Giurgiu Em., Luca, Sângeorgian, Ioanovici, Golub, Putnic, Borgea și Costea.**

Acești jucători însă, sunt răspândiți prin țară și conducerea Universității, pe această cale, îi anunță să comunice urgent adresele pentru a li se trimite bilete de tren. Jucătorii se pot adresa d-lui A. Buteanu. la București, sau d-lui Bâra, la Sibiu.

APEL CĂTRE CEILALȚI JUCĂTORI CLUJENI

Deasemenea, Universitatea face un apel către următorii jucători refugiați din Cluj: Cornea, Cociuban I, Pop Sabin (Victoria), Dascălu, Giurgiu III și Vidrășan (Mureșul). Dacă aceștia vor să activeze în cadrul Universității, sunt rugați să comunice d-lui Buteanu.

ADOC SE REINTOARCE LA „U"?

Pe de altă parte, d. Buteanu ne-a informat că Adoc, fundașul Olympiei, se va înapoia la Universitatea.

PREGĂTIRI LA SIBIU

In acest timp, la Sibiu au început pregătirile în vederea organizării primului joc, acela cu Sp. Studențesc. Pregătirile sunt conduse de d. dr. Bâra, care va fi ajutat de d. dr. Bozga, care pleacă Sâmbătă la Sibiu.

ACORD CU MICA?

In afară de aceasta, se pare că Universitatea vrea să ajungă la un acord cu Mica, acord care preconizează o strânsă colaborare între cele două grupări.

In acest scop (poate și pentru a vedea pe jucătorii aflați acolo) d. dr. Stoicoiu a plecat la Brad.

Dela comisiunea districtuală de arbitri București

Se face cunoscut d-lor arbitri următoarele modificări de delegări pentru jocurile de campionat din 13 Octombrie 1940:

La jocul Vergu—Adesgo, teren Phenix, ora 15.30, d. Căpitanu Ion.

La jocul jun. Turda—S. T. B., teren Turda, ora 15.30, arbitru d. Mănăilă Pantazi.

La jocul jun. Colțea—Distribuția, teren Unirea, ora 9, arbitru d Braida Victor.

La jocul jun. Militari—Venus, teren Militari, ora 15.30, arbitru d. Toma Dumitru.

La jocul de juniori Gloria—P. T. T., teren Ascam, ora 13.30, arbitru d. Manolescu Vasile.

CUPA ROMANIEI
Miercuri, 16 Octombrie 1940

Unirea Tr.—Militari, teren Militari, ora 15, arb. Caciuc, Mitran și Burmaz Eugen.

Rapid—Leonida, teren S. T. B., ora 15, arb. Alexandriu, Ioachim și Manolescu Vasile.

Venus—C. F. R., Buc. Tr., teren C. F. R., ora 15, arb. Tănase Stăncescu și Stănciulescu.

Președinte, **Dr. Zamfirescu**

Continuarea rubricei de football în pagina șasea

In câteva rânduri

● *FC BRAILA a suspendat pe jucătorul Kiss pe timp de doi ani pe motivul că a lipsit nemotivat dela antrenament.*

● *ELVEȚIA este în tratative cu Finlanda pentru un match, care să complecteze calendarul elveților.*

● *LA POSEN, selecționata orașului Varșovia a dispus de Posen cu 3—2. Varșovia va juca la o dată nefixată încă, cu Berlin.*

● *LA PLOEȘTI se află și un refugiat din Ardeal. Este Pop III, fostul inter stânga al Crișanei, care s'a refugiat zilele acestea și povestește o serie de lucruri de neînchipuit, pe care numai maghiarii le-au putut scorni.*

Pop III s'a stabilit deocamdată la Ploești și nu este exclus ca să opteze pentru FC Ploești.

Viforul Dacia

împlinește 15 ani de existență

Asociația sportivă și culturală VIFORUL DACIA împlinește zilele acestea 15 ani de existență.

Pornită în luna Octombrie 1925 de un grup de tineri, care practicau jocul de football, a ajuns în zilele noastre să fie cel mai mare club sportiv amator din țară.

In vederea comemorării aestui jubileu, d. inginer Ion Matak președintele asociației, împreună cu comitetul care îl conduce, au luat hotărîrea să comemoreze acest eveniment și să facă să se desfășoare în zilele de 26—27 Octombrie o mare serbare sportivă la care vor lua parte membrii tuturor secțiunilor sportive.

Va fi cea mai importantă demonstrație sportivă a unei grupări românești în Capitală.

Se vor produce:

LA BAEȚI

Atletismul și cross-countryul; basket-ballul; ciclismul; ciclocrossul; footballul; gimnastica; handballul; marșul; oina; popicile; rughyul; tennisul; tennisul de masă; volleyballul.

LA FETE

Atletismul; tennisul; tennisul de masă; volleyballul.

Fostul venusist Gruin

a semnat pentru Arsenal

D. lt. Feher, harnicul și priceputul conducător al asociației, a început tratativele cu mai mulți jucători de vaîcare.

Prima achiziție a făcut-o în persoana lui Gruin, fostul atacant venusist.

El a semnat aseară foile de legitimare astfel că Duminică va debuta în formația Arsenalului.

„SONY NICULESCU REDIVIVUS"... LA OBOR DUMINICĂ, VA JUCA — IN ECHIPA PLOEȘTEANĂ — ȘI AL DOILEA GOOALGETTER AL UNIRII TRICOLOR: ALEXANDRESCU

Sony Niculescu. Vă mai amintiți de Sony Niculescu?

Era un centru înaintaș, pe care l-a lansat Unirea Tricolor și care a cucerit publicul de la primele matchuri.

„Inaintașul care juca pe note". La propriu și la figurat. Căci pe teren dribla atât de elegant încât driblingul „celuilalt", Bogdan, părea rudimentar.

Iar în afara stadioanelor Sony se ocupa în mod serios cu notele muzicale.

Atât de serios, încât a abandonat footballul și a devenit șef de orchestră.

Sony este în momentul de față unul din cei mai buni violoncelișți din țară.

Violoncelul n'a omorît însă pasiunea pentru football.

Sony a reintrat. Tot la Unirea Tricolor, firește.

Ca o rezervă de ultim moment. Pentru a redeveni după primul match vedeta atacului oborean.

La Galați, matchul cu Gloria l-a câștigat Sony. Și l-a câștigat splendid.

*

Dar matchul de la Obor nu-l prezintă numai pe „Sony redivivus".

In matchul acesta, apar doi „goalgetteri" ai... Unirii Tricolor.

Atacul lui F. C. Ploești este condus de Alexandrescu.

Acelaș Alexandrescu, care a marcat trei sferturi din goalurile Unirii Tricolor în divizia B, care a figurat printre primii „marcatori de goaluri" ai campionatului trecut, deși jucase numai câteva matchuri.

Sony Niculescu — Alexandrescu, un duel care nu e primul la Obor.

Amintiți-vă de celelalte: Florea — Bogdan și Iordache — Petrescu.

Oricum, lupta dintre cei doi atacanți — deși indirectă — este mult mai pasionantă; mai inedită.

HIPISM

Mâine la Băneasa

PREMIUL ARCULUI DE TRIUMF

Campionatul turfului. Mânji merituoși în premiul Basarabiei

Reuniunea de mâine dela Băneasa atinge importante proporții grație unei probe care se impune nu numai prin caracterul ei clasic și prin faptul că este cea mai însemnată alergare a sezonului, cât și prin marea semnificație a acestei alergări.

Premiul Arcului de Triumf — de el este vorba — a cunoscut multe ediții de succes la noi. Este proba care consacră campionii. Puține din aceste ediții însă pot egala sub toate raporturile pe cea de mâine.

Să explicăm.

In acest an premiul Arcului de Triumf va fi disputat de un buchet compus din șase autentice vedete, toate cu remarcabile state de serviciu.

Fiecrui rezultă din împrejurarea că nu se detașează un favorit autoritar. Toți concurenții au veleități mai mari sau mai mici, nici unul nepărând sacrificație. Din această cauză interesul este accentuat la maximum.

In al doilea rând, importanța mai rezultă din împrejurarea că are menirea să desemneze pe campionul anului. Bien Aller are nevoe de încă un examen pentru a cuceri titlul de cel mai bun cal al turfului.

In lupta pentru consacrarea definitivă va avea de înfruntat o selectă concurență din care se relevă excelentul Liliac II, a cărui victorie din Saint Leger a fost de o impresionantă manieră.

Cu aureola biruinței din proba de care pomenim, roibul se manifestă cu serioase pretenținni.

Semi-vedeta programului este premiul Basarabiei, fost premiul Yearlingilor, în care vor alerga mânji bine cotați.

Handicapurile în număr de trei sunt foarte reușite și probabil că vor ocaziona dispute strânse.

CONCURENȚII PROBABILI

Premiul FLOREASCA
1500 metri (P.I.)
Pr. I 25.000; II 6.200; III 3.100;
IV 1.600 lei
Handicap de vânzare

Olaf	68	0
Harța	61½	Papadopulos
Beauty	60	Vincent
Lăncier	60	0
Silver Prinț	59½	Mullot
Sukoro	58	Gill
Biribi	56	Enescu A.
Overbrook	54½	0
Balyhoo	54½	Grecu
Lecaude	52½	Oprescu
Noroc	51½	Crișan
Puișor	50	Tasim
Tuguiță	50	0
Fanatic	46½	0
Mircioaia	40	Simon

Pr. ARCULUI DE TRIUMF
2400 (P. D.)
Pr. I 300.000; II 60.000; III 30.000;
IV 15.000 lei

Agitatole	54½	Vincent
Mitsouko III	58½	0
S. O. S.	53½	Cucu
Bien Aller	56	Papadopulos
Liliac II	53½	Gill J.
Naplom	60	Ilinca
Codru	57½	0
Barius	53½	0
Iortoman	53½	0
Colombo	60	0
Tour de vis	56	Mullot

Pr. ȘERBAN — 1700 m. (P. N.)
Pr. I 40.000; II 9.000; III 4.500;
IV 2200 lei

Don Rasil	58	Vincent
Brancas	55	0
Mitsouko III	58½	Cucu
Marcella	57	Gill J.
Rus h	55½	0
Iortoman	50½	Florescu
Colombo	61	0
Nae	53½	Gill
Halmel	56½	Papadopulos

Pr. CAIMATEI — 2400 (P.V.)
Pr. I 35.000; II 8.500; III 4.200;
IV 2.100 lei

Medardus	64	Gill J.
Bravo mă	61	0
Monfaucon	57½	Mullot
Hangiu	56½	Ilinca
Etelkoz	54	Cucu
Szantas	51	Oprescu
Băiețel	46	Florescu
Bucuria mea	43½	0

Pr. SYLVANA — 1200 m. (L.D.)
Pr. I 50.000; II 10.000; III 5.000;
IV 2.500 lei

Jggie	53	Grecu
Cordon Rouge	51½	Mullot
Le Petit Mac	55½	Vincent
Joker	51½	Cucu
Georges	53	Cristea R.
Lup	49	Iosza
Mixandra II	47½	Oprescu
Cireș	49	Florescu
Voe Bună	49	Crișan
Ghibelin	54½	Gill

Pr. BASARABIEI—1200 m. (L.D.)
Pr. I 100.000; II 20.000; III 10.000;
IV 5.000 lei

Brandywine	55	Gill
Olive	55	Vincent
Capua	53½	0
Nekeal	55	0
Orateur III	55	Cucu
Pepite d'Or	51	Florescu
Raquette	51	0

Alergările de trap

Băneasa-Trap; Ziua 12-a. Miercuri 16 Octombrie

—INSCRIERI—

Premiul TANAGRA
Condiție (1/1) — 21000 lei

1180 Fidel
1200 Opera, Liliac G., Răuleț
1220 Tundra, Răminicanca, Doina IV, Liuba, Furca, Vengo, Walevska
1240 Nearco, Hapy End, Chumy
1260 Salcâm, Intrigant, Ukelele
1300 Posada

Premiul TURDA
Condiție (1/1) — 18.000 lei

1100 Ripensia, Ursuz, Lorica, Cobzan, Halima, Veste Bună, Marchiz, Gologan, Dudu V., Lord Sleipnir, Dry Dry, Pripita, Cojeanca
1120 Fudulia II
1140 Fidel, Beatrice
1160 Răuleț, Liliac G.
1220 Vengo

Premiul TECUCI
Condiție — 21.000 lei

2120 Elly
2140 General Worthy, Zeta, Cobza, Vrăjitor, Brad
2160 Uța, Dolly Worthy, Ezer jo, Busuioc, Pinkerton, Tava
2180 Sonia Worthy, Arama, Adda Worthy, Valentio, Eol, King Worthy, Șoimu, Va-ta, Ghid
2200 Amy Scotland, Paj Axtell, Birlic, Peter Gordon, Dorka, Dexter Hanover, Allah, Champion junior
2220 Diadia Lu, Brebenea, Voința, Nation, Natașa, Clifford Hanover
2240 Pandur, Taina, Little Orphan
2280 Trixie

Premiul SANTOS
Record — 21.000 lei

2100 Va-ta, Allah, Birlic, Isabela, Dolly Worthy, Santuța, Diadia Lul
2120 Champion junior, Ghimp, Natașa, Dexter Hanover, Ezer jo, Brebenea
2140 Jarvis, Clifford Hanover, Dorka, Taina, Amy Scotland
2160 Katy Caid, Trixie, Kundry, Gladiator II
2180 Ninon, Levente, Havana
2200 Gruia

Premiul TUTOVA
Condiție (1/1) — 15.000 lei

1680 Porunca, Faust, Falada, Ethelwine, Tip Top, Mata Hary
1700 Dolly B, Halal, Vito
1720 Ropot, Lucky Boy, Bim
1740 Baba Dochița, Amok II, Lector
1760 Victorie, Miss Texas
1780 Vardar, Veturia
1800 Talisman, A 1, Hevaiana
1820 Leac, Ikar, Odessa, Lupoaica
1840 Izvor T, Cartuș, Bănuța
1860 Aron, Năluca, Iarba, Comtesse Worthy, Barza
1880 Garda, Chilipir, Victor
1900 Hotin
1920 Princesse Axtell, Străjer, Habar
1940 Țara
1960 Cina, Atlantida
1980 Joker
2000 Helen Halpin, Câmp
2040 Rozina

Premiul VRANCENI (Snagov)
Handicap — 15.000 lei

1620 Falada, Chiot, Făt Frumos II
1640 Ropot, Chiabur
1660 Dracu, Uria, Peggy Worthy, Victoria II, Cimbric, Halal
1680 Baba Dochița, Vito, Lucky Boy, Ethelwine
1700 Lector, Bim, Victoria
1720 Olga, Izvor T.
1740 Talisman, Vardar, Miss Texas, Amok II, Elișor
1760 Leac, Lilia, Veturia, Union, Năluca, Ciuruc, A- 1, Bănuța
1780 Aron, Iarba, Lupoaica Chilipir, Odessa, Pădureț II, Havaiana
1800 Garofița, Garda, Cartuș, Victor, Ikar, Ulm
1820 Princesse Caid, Cobza, Pilot

Petruș, Avion, Joly, Allah, Taina, Gaby M. și Rama în Campionatul calului român de trap

Vedete în premiul Strolch. — Concurenți numeroși și alergări deschise

Reuniunea de astăzi pe care o regizează Societatea Hipică Română de Trap, cuprinde un program de o remarcabilă factură, care cu drept cuvânt o ridică până la nivelul celor mai valoroase din anul acesta.

In afara caracteristicilor elocvente cari pot asigura reușita unei zile hipice și care se referă la echilibrul acordat șanselor concurenților, la loturile numeroase ce vor disputa fiecare cursă și la perspectiva unor dispute aprige, pe programul reuniunei de astăzi figurează una dintre cele mai însemnate alergări ale momentului actual: Campionatul calului român de trap.

Această importantă cursă, care corespunde unei pasionante întreceri între cele mai valoroase elemente indigene din generația de trei, patru și cinci ani, are și astăzi, un caracter culminant. Căci într'adevăr, la startul ei se vor prezenta numai elemente de valoare.

Vor fugi: Joly și Avion vechii rivali pentru supremația generației de doi ani, Rama II câștigătoarea Derbyului din acest an, Petruș, la rândul lui câștigător de Derby și leader al generației de cinci ani, toți încadrați de elemente bine cotate cum sunt: Taina, Gaby M și Allah.

In aceste condițiuni, se poate ușor prevedea cât de pasionant va fi acest premiu.

Din restul programului subliniem deasemenea premiul Strolch în care admirabila campioană Joppa Hanover va avea de luptat cu câteva vedete ale turfului cum sunt Haron, Amilkar, Levente, Josedale Margot și Ben Hur; precum și premiul Senșucht în care au acceptat startul o serie de mânji dintre cei mai valoroși.

Celelalte probe anticipează curse viu disputate, atât prin numărul adezivnilor cât și prin echilibrul ce le-a fost imprimat șanselor lor.

In aceste condițiuni, reuniunea de astăzi se anunță sub cele mai favorabile auspicii și este clar de prevăzut că va înregistra un desăvârșit și meritat succes.

Cine va câștiga?

PREMIUL SAN REMO

Cai în formă: *Vuet, Champion jr.*

Șansa hârtiei: *Vuet (0), Ezer jo (0,2).*

Ezer jo dacă se găsește în formă, are o șansă bine definită, deoarece pe Zeta nu se poate conta. Ne îndoim însă, căci persionara lui Grunwald n'a arătat nimic de seamă în ultimul timn.

Deaceia îi vom prefera pe Vuet, care ultima oară — indiferent de rezultat — ne-a plăcut cum s'a comportat.

Indicăm: VUET, *Ezer jo.*

PREMIUL SEHNSUCHT

Cai în formă: *toți.*

Șansa hârtiei: ——

Din acest lot se desprind Nearco, Salcâm și Hai Hai.

Primul are un cronometraj inferior. La antrenament dă satisfacție, însă preferăm să-l revedem în probele publice înainte de a-l da într'un pronostic rațional.

Rămân așa dar Salcâm și Hai Hai. Ultima s'a află în progres. Totuși dacă pesionarul lui Szabo repetă ultima cursă nu credem să fie învins, cu avantagiile pe care le primește, dela fiica lui Hanibal II.

Indicăm: SALCÂM, *Hai Hai.*

PREMIUL STEJAR

Concurenți în formă: *Lucky Boy, Lector, Victoria, Miss Texas, Halal.*

Șansa hârtiei: *Lucky Boy* (0), *Miss Texas* ((2), *Victoria* (0,2).

O cursă foarte deschisă. Vom selecționa dec numai în baza ultimelor performanțe ale concurenților. Sut acest criteriu rămân: Lucky Boy, Victoria, Halal, Lector și Miss Texas.

Ultima dacă nu va greși prea mult, ar fi cea mai calificată să birue. Totuși ne îndoim că ar putea acoperi fără greșeală acest parcurs, nai ales că va avea atât de ocolit. Ii vom prefera în consecință pe Lucky Boy, care ultima oară a alergat în progres. Deasemenea dda Lector se poate scompta o performanță frumoasă.

Indicăm: LUCKY BOY, *Miss Texas,* Lector.

CAMPIONATUL CALULUI ROMAN DE TRAP

Cai în formă: *toți minus Rama II.*

Șansa hârtiei: *Avion* (0), *Joly* (0,8).

Pe Petruș îl vom excepta de oarece este scos dela pariul mutual.

Ca atare, în condițiunile depe program, cursa pare redusă la un nou duel Joly-Avion.

In baza ultimei lor întâlniri, avantajul este de partea armăsarului. In plus, Avion va beneficia și de conducerea lui Cercasov, celace îi va spori șansa să dispună din nou de adversara sa.

Indicăm: AVION, *Joly.*

PREMIUL SCÂNTEIA
(Repriza I-a)

Cai în formă: *Odessa, Havaiana, Garofița, Harry Boy, Bistricioara, Joker.*

Șansa hârtiei: *Bistricioara* (0), *Jocker,* (0,2), *Garofița* (0,4).

Odessa ne pare susceptibilă de noui salturi de valoare. In mod normal șansa ei este redusă, dar o recomandăm drept o outsideră posibilă.

Teoretic — practic vom vedea după amiază !... — Bistricioara și Jocker par cei mai calificați să-și dispute întâetatea. Iapa a lăsat impresia că se află în revenire de formă. Cum posibilitățile ei sunt superioare celor le lui Jocker, o instalăm favorita noastră.

Harry Boy și Vrăjitor — dacă repetă cursele de acum două săptămâni — au șanse din rest.

Indicăm: BISTRICIOARA, *Jocker,* Harry Boy.

PREMIUL SCÂNTEIA
(Repriza II-a)

Cai în formă: *Voinicu, Garda, Cobza, Sulfina, Atlantida.*

Șansa hârtiei: *Garda,* (0), *Pan Worthy* (0,2), *Atlantida* (0,2).

Cu toată decepția produsă în ultima cursă Garda rămâne totuși cea mai calificată să birue

Va avea însă adversari redutabili în Rozina, Sulfina, Atlantida și Cobza, cari sunt capabile s'o învingă.

Indicăm: GARDA, *Rozina,* Sulfina.

PREMIUL STROLCH

Caii în formă: *Levente, Haron.*

Șansa hârtiei: *Levente* (0), *Josedale Margot* (0,8).

Levente, Haron și Josedale sunt greu de separat.

La 40 de metri, Haron a dispus de Levente. De data aceasta se întâlnesc la 60 de metri. Judecând după precedenta lor întâlnire, Levente ar trebui să-și ia revanșa.

Indicăm: LEVENTE, *Haron.*

PREMIUL SAINT MORITZ

Caii în formă: *Grozava, Paj Axtele, Giuditta.*

Șansa hârtiei: *Grozava* (0), *Paj Axtele* (0,2), *Giuditta* (0,2).

Grozava a concurat mulțumitor ultima oară. N'ar fi exclus să triiască pe avantajul inițial. Giuditta și Paj Axtele deasemeni au o frumoasă șansă.

Indicăm: GROZAVA, *Giuditta,* Paj Axtele.

Azi la Băneasa-Trap

INFORMAȚII

Azi la Băneasa Trap

● **ALERGARILE** vor începe la ora 14.

● **EVENTUL** va funcționa azi în: cursa întâia cu a doua (premiile San Remo și Sehnsucht), a patra cu a cincea (campionatul calului român de trap, repriza întâia și prima repriză a premiului Scânteia), a șasea cu a șaptea (a doua repriză a campionatului calului român de trap și a doua repriză a premiului Scânteia) și a opta cu a noua (premiile Strolch și Saint Moritz).

● **PARIUL** austriac are un premiu inițial de 46.750 lei și va începe cu a treia alergare, premiul Stejar.

● **MITSOUKO III** nu va disputa premiul Arcului de Triumf. Va opta pentru angajamentul din premiul Șerban.

● **OBA** a reluat antrenamentul.

● **RIPENSIA** iapă de doi ani din General Hanover și Rota se află în antrenament la J. Raymer.

● **AZI** se fac la secretariatul societății hipice române de trap retragerile pentru alergările de Miercuri.

CONCURENȚII DECLARAȚI OFICIAL

Premiul SAN REMO — Condiție — 15.000 lei

Zeta	2160	Mr. Petrovic	28⁸	3¹5	35⁸	2—	— 16⁶
Ezer jo	2180	Grunwald	28⁴	3¹7	37³	35	34¹ 16²
Sonia Worthy	2180	Corol	30	3¹3	37¹	35²	43³² 19⁶
Champion jr.	2200	Ghinea	28⁶	3¹2	35¹	32⁴	32⁷ 17⁴
Vuet	2200	Tassopol	29²	33¹	23⁰¹	3¹3	34 16

Premiul SEHNSUCHT — Condiție (1/1) — 24000 lei

Tundra	1200	Grăjdănescu	41¹	49⁵	48¹	24²⁹	24²⁶ —
Nearco	1220	Cerkasoff	38⁹	—	14⁵⁶	23³⁹	46⁵ —
Salcâm	1220	Szabo	35	43⁶	46⁶	38⁵⁵	23⁵ —
Ukelele	1220	Ghinea	37⁷	14⁸³	45⁶	43⁷	13⁷⁷ —
Chumy	1220	T. Marcu	38⁵	14¹3	43⁸⁵	46	44³⁶ —
Hai Hai	1260	Gaidaev	36⁹	13⁸⁹	23⁶⁹	23⁷³	34⁰¹ —

Premiul STEJAR — Handicap — 15.000 lei

Crisantema	1700	N. Ionescu	—	—	—	—	— —
Lucefery	1700	Vârlar	—	—	—	—	— —
Uria	1700	Zabelin	39⁸	44⁴¹	45⁶	42¹	48⁷ 54
Ropot	1700	Crotenco	42⁷	opr.	44⁴	47⁴	47⁹ 53⁸
Chiabur	1700	Gaidaev	42¹	45³	51⁸	54⁵	50 52
Cimbric	1700	I. Mike	41⁸	46³	45⁹	50⁵	48⁹ 51⁶
Lucky Boy	1720	K-nițky	42⁶	—	45¹	49⁹	42⁵ 51
Halal	1720	Grăjdănescu	42⁵	48⁶	45³	34³⁶	34⁴ 51⁸
Victoria	1740	Corol	40⁸	46	47²	34⁰⁸	34³⁷ 51²
Lector	1740	Dobrescu	41⁹	24²⁹	44³	24²	24¹⁹ 51⁴
Bim	1740	Marcenco	40⁷	24⁰⁷	opr.	47⁴	opr. 51⁴

Premiul SCÂNTEIA — Handicap — 15.000 lei
Repriza a II-a)

Voinicu	1720	Tassopol	37¹	41⁵	43¹	40²	39³ 46
Garda	1740	Marcenco	36	23⁶	33⁶⁸	40⁴	39⁴ 44³
G-ral Worthy	1760	Crotenco	33⁴	—	36⁸	41²	39⁷² 47
Cobza	1760	Dobrescu	34⁹	13⁷⁸	13⁷⁹	23⁷	33⁴⁹ 44³
Rozina	1760	Ghinea	34⁵	23⁶⁵	23⁶	37⁶	39⁸ 44⁶
Pan Worthy	1780	Pavlic	34⁴	13⁵⁸	23⁴⁸	23⁵²	36⁹ 44⁴
Sulfina	1780	V. A-sky	33¹	33⁹³	37³	23⁶⁵	33⁵¹ 45
Atlantida	1780	Fischer	34⁶	33⁷	37⁵	35²	36⁷ 44⁴
Helen Halpin	1800	Pântecan	32²	36⁷	36⁵	43³⁴	34 (44⁶)

Premiul STROLCH — Record — 30.000 lei

Ben Hur	1700	Tassopol	27⁸	33⁰⁷	22⁸	30³	12⁷⁸ 26
Josedale Marg.	1720	Grunwald	26¹	42⁷⁴	42⁶⁹	22⁷³	42⁶⁸ 25⁸
Levente	1720	I. Bordei	26³	32⁷	27⁸	32⁶⁵	32⁶⁸ 25
Joppa Hanover	1760	Cerkasoff	22⁶	—	—	—	— —
Amilkar	1780	Grăjdănescu	21⁷	23⁸	24³	12⁶⁴	42⁵³ 23
Haron	1780	V. A-sky	22⁴	21⁹	22⁵⁴	12⁴⁴	22⁵² 26

Premiul SAN MORITZ — Handicap — 18.000 lei

Sultana	1700	Tassopol	31⁶	45⁷	43	41⁷	49⁴ 40
Grozava	1720	Crainic	32²	36⁷	33⁵⁸	13⁴⁹	34 38⁶
Va-ta	1740	Drăgotescu	31⁷	34	33⁴⁶	34	33³⁴ 39²
Isabela	1740	Crotenco	29⁸	34⁹	33²⁹	35¹	43⁴ 39⁴
Draga Mea	1740	Grăjdănescu	30⁵	33²⁴	23³⁸	33³¹	33⁶ 39⁶
Peter Gordon	1760	Brailowsky	30⁸	33⁸	34⁸	35²	34⁴ 39⁸
Paj Axtell	1760	Corol	30⁹	23²⁸	33⁸	33⁶	43¹⁹ 39
Giuditta	1780	T. Marcu	28³	23²	32²	33⁰¹	34 39
Voința	1780	Gaidaev	30⁶	33¹	33¹⁴	33¹⁶	33³⁹ 39⁸
King Worthy	1800	Pântecan	28⁹	23²⁴	33²¹	13⁰¹	35⁷ 40⁸

In prima coloană se găsește cel mai bun record din carieră. Următoarele patru coloane reprezintă ultimele patru performanțe; iar în ultima coloană este șansa hârtiei.

PRONOSTICURILE PRESEI

ZIARELE	Premiul San Remo	Premiul Sehnsucht	Premiul Stejar	Camp. calului român de trap	Pr. Scânteia (repr. I-a)	Pr. Scânteia (repr. II-a)	Premiul Strolch	Premiul San Moritz
Universul Sport	Vuet Ezer jo	Salcâm Hai Hai	Lucky Boy Miss Texas	Avion Joly	Bistricioara Joker	Garda Rozina	Levente Josedale Margot	Giuditta Grozava
Universul	Champion jr. Ezer jo	Salcâm Nearco	Bim Lector	Avion Joly	Bistricioara Vrăjitor	Sulfina Atlantida	Josedale Margot Haron	Giuditta Va-ta
Gazeta Sporturilor	Ezer jo Vuet	Salcâm Hai Hai	Miss Texas Lector	Avion Joly	Bistricioara Joker	Garda Sulfina	Levente Josedale Margot	Giuditta Grozava
Curentul	Vuet Zeta	Salcâm Hai Hai	Miss Texas Lucky Boy	Joly Avion	Havaiana Joker	Voinicu Sulfina	Levente Haron	Grozava Voința
Timpul	Vuet Ezer jo	Hai Hai Salcâm	Miss Texas Lucky Boy	Joly Avion	Odessa Bistricioara	Atlantida Sulfina	Levente Haron	Giuditta Grozava
Evenimentul	Ezer jo Vuet	Hai Hai Salcâm	Lector Miss Texas	Joly Avion	Havaiana Bistricioara	Sulfina Garda	Josedale Margot Levente	Grozava Giuditta
Ordinea	Champion jr Vuet	Nearco Salcâm	Bim Miss Texas	Joly Avion	Odessa Havaiana	Garda Sulfina	Levente Haron	Va-ta Giuditta
Porunca Vremii	Ezer jo Champion jr	Salcâm Hai Hai	Lucky Boy Miss Texas	Avion Joly	Țara Vrăjitor	Atlantida Sulfina	Josedale Margot Amilkar	Grozava Draga Mea
Cei mai indicați	Ezer jo 3 Vuet 3 Champion jr 2	Salcâm 5 Hai Hai 2 Nearco 1	Miss Texas 3 Bim 2 Lucky Boy 2 Lector 1	Avion 4 Joly 4	Bistricioara 3 Odessa 2 Havaiana 2 Țara 1	Garda 3 Atlantida 2 Sulfina 2 Voinicu 1	Levente 5 Josed. Margot 3	Giuditta 4 Grozava 3 Va-ta 1

Football Football

In cadrul „Cupei României"

Carmen şi Voinea (Braşov) joacă mâine în deschidere la matchul Rapid-Gloria C.F.R.

Deschiderea matchul Rapid—Gloria C. F. R. care se dispută mâine pe stadionul Giuleşti va fi furnizată de merituoasa formaţie districtuală Carmen şi Voinea din Braşov.

Partida se dispută în cadrul „Cupei României", primul match disputat la Braşov terminându-se la egalitate 2—2.

Intâlnirea dintre Carmen şi Voinea se anunţă extrem de importantă prin faptul că echipele vor lupta cu elan pentru a se califica pentru „şaisprezecimi".

Evident că bucureştenii sunt superiori adversarului şi avantajul terenului îi instalează favoriţi ai întâlnirei.

Carmen a făcut un sever antrenament cu Rapid, astfel că echipa este în cea mai bună formă.

După toate probabilităţile va reintra şi Torjoc care va întări simţitor atacul.

Acest joc de deschidere nu poate decât să mărească importanţa programului din Giuleşti.

Ostilităţile vor începe la ora 13.

C. G. N.

Comunicat

Se convoacă pentru azi, la ora 8 p. m., la sediul C. C. N.-ului, d-nii delegaţi ai grupărilor: „Plumbuita", „C. A. Obor", F. C. Grand, Şerban Vodă, pentru comunicări urgente, ce-i privesc îndeaproape.

Sunt convocaţi deasemeni la ora 8 jum. p. m. şi toţi d-nii arbitri delegaţi cu conducerea jocurilor de Duminică, pentru comunicări importante.

Basket-Volley-Ball

Prof. Niculae Duţescu, Chiriac Maciolla şi dr. Paul Pârvulescu vor fi noui conducători ai F. R. B. V. ?

Circulă svonul că la conducerea F. R. B. V. vor fi numiţi d-nii profesor N. Duţescu, fostul preşedinte a susnumitei federaţii, şi acel care a pus bazele acestor sporturi la noi în ţară, dr. Paul Pârvulescu, un bun cunoscător şi susţinător al volley şi basket-ballului şi Chiriac Maciolla membru în actualul comitet şi preşedintele V. S. C.

Ştiind capacitatea şi puterea de muncă a acestor oameni, aducerea lor în conducerea forului de specialitate este bine venită.

Dela şcoala de arbitri

Ultima şedinţă practică de basket-ball va avea loc Marţi 15 Octombrie, pe terenul E. F. A. la ora 16.

După această şedinţă, cursurile şcoalei de arbitri a F. R. B. V. sunt încheiate, urmând ca data examenelor să fie fixată chiar în cursul acelei săptămâni.

ATLETISM

O zi înaintea triatlonului „Ing. Radu Filitti"

O zi ne mai desparte de mult aşteptata dispută a triatlonului pentru plachetele „Ing. Radu Filitti".

Pregătirile intense ce s'au dus până acum după atâtea amânări, au încetat.

E ziua odihnei înaintea unui concurs care deschide larg porţile spre afirmare a juniorilor bucureşteni.

In aceiaşi zi, la Sibiu şi la Braşov vor avea loc reuniuni similare.

CE VA FI LA BUCUREŞTI

Triatlonul ing. Radu Filitti a fost privit dela început de tineretul nostru atletic cu toată seriozitatea pe care o merită. Este o probă premergătoare înaintea marilor eforturi pe cari le cere penthatlonul, dar mai ales decathlonul.

Intr'unul din numerele noastre trecute am arătat pe larg utilitatea acestor probe pentru juniori, singurele cari pot pregăti cât mai complet şi singurele cari ţin departe pe juniori de specializare, păcat de care suferă atletismul românesc.

Şi tot în acel număr arătăm câtă de necesar este ca acest fel de reuniuni să figureze cât mai des în programele ligilor noastre atletice.

Mâine pe stadionul Anef. începând dela ora 9,30 dim. juniorii bucureşteni vor face cunoştinţă pentru a doua oară cu o probă completă.

Şi pentru ca întrecerea să capete un mai mare interes ea va fi încadrată cu un triatlon femenin.

LA SIBIU

Sibiul va adăposti şi el la rândul lui triatlonul Radu Filitti.

Şi aci, ca pretutindeni de altfel, concursul este aşteptat cu nerăbdare.

Un lot numeros de concurenţi şi-au anunţat participarea, partea spectaculară a concursului fiind astfel asigurată.

Cât despre Braşov, am vorbit în altă parte a ziarului nostru mai pe larg.

D. ing. Ioan Ionică, primarul municipiului Braşov, va patrona Duminică disputarea unui mare concurs sportiv ce încadrează triatlonul „Radu Filitti"

Braşov, 11 (Corespondenţă particulară). — De multă vreme oraşul nostru n'a mai adăpostit o manifestaţiune sportivă de amploarea celeia ce se anunţă pentru Duminecă.

Pentruca triatlonul juniorilor pentru plachetele „Ing. Radu Filitti" să nu se rezume la o întâlnire atletică oarecare, organizatorii braşoveni, cari s'au bucurat de concursul nepreţuit al d-lui ing. Ioan Ionică, noul primar al municipiului Braşov — au încadrat concursul cu o întrecere de volley între liceele locale, transformând manifestaţiunea într'un fericit prilej de afirmare sportivă al tineretului nostru.

DOUA PREMII DE ONOARE ŞI O CUPA

Odată cu aprobarea dată, ca organizarea technică a concursului să fie asigurată de Asociaţia sportivă a Municipiului, d. ing. Ioan Ionică a donat două valoroase premii pentru triatlon şi o cupă pentru matchurile de volley şcolar.

In felul acesta reuniunea dela Braşov capătă o amploare deosebită mărind interesul pentru victorie la maximum.

MARI PREGATIRI

Lotul numeros de concurenţi care şi-au anunţat participarea, cere o atentă organizare technică, amănunt de care depinde succesul sau insuccesul reuniunei.

Pentru ca totul să fie perfect pus la punct, organizarea technică a fost încredinţată d-lui prof. Iuliu Moldovanu conducătorul A. Sp. a Municipiului, competenţă de care nu e nevoie să mai insistăm.

Numele d-sale în fruntea unui juriu technic este o chezăşie că reuniunea nu va suferi cu nimic din acest punct de vedere.

LA CONCURSUL DE VOLLEY IAU PARTE CINCI LICEE

Până în prezent s'au primit înscrierile a cinci licee dornice să participe la concursul de volley-ball şi anume: Andrei Şaguna, Meşotă. Comercială de băeţi, Honterus şi Industrial.

Toate liceele vor alinia echipe puternice, fapt care lasă să se întrevadă disputa aprigă ce va caracteriza matchurile.

Din lumea cluburilor mici

- BOIANGIII PLUŞULUI au făcut o excelentă achiziţie în persoana fostului junior al F. C. Rapid-ului, Ioan Popa, care-şi va face debutul chiar în matchul de Duminică.
- DREPTATEA joacă mâine cu Norma pe terenul Stadion.
- Comisiunea districtuală a arbitrilor a ţinut aseară şedinţă.
- MATEESCU FRANCISC fostul atacant al grupărei Av. Sportiv s'a reîntors din concentrare însă nu va activa în acest sezon în nici o grupare.
- PEBE a învins eri Luceafărul în match de antrenament pe terenul Venus.
- SANATATEA a depus paşalul la district.
- SPORTUL ROMANESC era programat pentru Duminică cu Dreptatea. Matchul nu se mai dispută deoarece Dreptatea joacă cu Comro.
- MILITARI, LEONIDA şi C. F. R. B. T. joacă Miercuri în cadrul „Cupei României", respectiv cu Unirea Tricolor, Rapid şi Venus
- SECRETARIATUL districtului nu lucrează azi după amiază.

Şerb nu mai este antrenorul grupărei Monitorul Oficial

Incepând de eri gruparea Monitorul Oficial nu mai este antrenată de Şerb

Economiile bugetare au determinat pe conducătorii grupărei să renunţe la preţioasele servicii ale fostului antrenor.

Monitorul Oficial a progresat în ultimul timp numai datorită antrenorului care a ridicat multe grupări districtuale.

Şerb a fost înlocuit cu jucătorul Farkaş care va antrena pe viitor echipa.

Ne surprinde faptul cum un antrenor român poate fi înlocuit cu unul minoritar.

Conducătorii Monitorului Oficial pot justifica motivul care i-a determinat ?

Credem că nu.

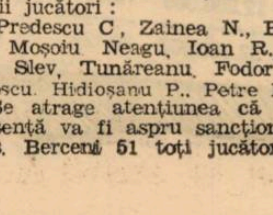

Demonstraţia de Joi 17 Octombrie

Joi 17 Octombrie va avea loc o mare demonstraţie de volley şi basket-ball pe terenurile S A. R. de Telefoane de pe marginea lacului Floreasca.

Pentru reuşita acestui spectacol îşi vor da concursul grupările Bonaparte şi Viforul Dacia.

Demonstraţia va începe la orele 17, printr'un match de volley-ball femenin.

Credem că partida va fi foarte spectaculoasă, datorită marelui număr de vedete, pe care le are Bonaparte.

După această partidă, se va disputa în nocturnă, un interesant match de basket-ball între redutabilele echipe de categoria I-a: Bonaparte şi Viforul Dacia. Dată fiind valoarea apropiată a echipelor, matchul va fi foarte strâns iar câştigătorul desemnat cu greu.

Pentru reuşita demonstraţiei, echipele vor alinia cele mai bune formaţii, care sunt următoarele:

Bonaparte: Costi Herold, Gică Petrescu, Florin Popescu, Hantzi, Bebe Tipărescu şi Grigore Avachian.

Viforul Dacia: Hariton Surmeian, Dionisie, Cârlig, Vulescu, Alecu Stelorian şi Chinezu.

La volley-ball femenin vor participa următoarele jucătoare bonapartiste: Anie Agapie, Mariana Comănescu, Lulu Cristescu, Nelli Tipărescu, Ţuli Marinescu şi Adina Popescu.

CONVOCARI

- JUVENTUS, convoacă pentru Duminică 13 crt. ora 8.15 a. m. pe terenul Ind. Iutei (autobusul No. 45 dela Brătianu spre Calea Rahovei) toţi jucătorii echipei de juniori
- A. S. DISTRIBUŢIA convoacă pentru Duminică 13 crt. ora 8.15 a. m. echipa de juniori pe terenu Unirea Tricolor.

La ora 10.15 convoacă toţi jucătorii echipei prime pe terenul A. C. S A.

- A. S. EUROPA convoacă pe toţi jucătorii săi mâine la ora 13 p. m. la sediul clubului, unde vor merge în corpore pe terenul Velodrom.

Orice absenţă pentru ora indicată, atrage suspendarea jucătorului

- L. P. N. convoacă Duminică 13 Oct ora 14.30 pe terenul Stadion (Sport Muncitoresc) următorii jucători: Tăuşan, Toth, Stoica, Andrei Notopol I Barnabas, Notopol II Văjoaică, Median Danciu, Mihăilescu Vătămăreanu, Marinescu şi Orlov.
- VICTORIA, convoacă pentru mâine 13 crt. la sediul din cei legitimaţi şi cei nelegitimaţi.
- TURDA convoacă Duminică 13 Oct., orele 8 dim. precis, pe terenul Venus, în vederea matchului cu Franco-Româna, pe următorii jucători:

Zamfir, Lăzărescu, Simionescu, Dumitrescu M., Actis, Nichita (Baroc), Blăjean, Stancu, Sony II, Baroc, (Popescu) şi Bediman Petre precum şi rezervele Papurică, Gavrilescu, Colea şi Staicu.

Toţi vor aduce cu ei întregul echipament ce au asupra lor.

- **SANATATEA** convoacă mâine ora 10 a. m. toţi jucătorii la Minister.
- SP. MUNCITORESC convoacă Duminică 13 Oct. orele 8.30 pe toţi jucătorii echipei I-a în vederea matchului cu „Leonida" pentru Cupa României:

Munteanu, Sechely, Manole, Mitică Gelu, Sile Ştefănescu, Ciuraru, Niculae, Hariga I şi II, Nae, Manolică, Tolan, Marinescu, Petruş, Raihu.

Prezenţa va fi pe stadion la ora 8.30.

- Următorii jucători ai clasei a IVa G. H. R. sunt convocaţi Duminică: Dragomirescu, Stoica Ion Opriş, Gh., Mihailovici D., Stan V. şi Ion Alexandru Andreescu Gh. Burcea N. Ciobanu Nedelcu Popescu Const. Ionescu P. şi Andreescu Claudiu.
- SPORTUL ROMANESC, convoacă pentru astăzi 12. X. crt. la orele 10 a. m. la sediul său din str. Prel. Rahovei 56, pe următorii jucători:

Predescu C, Zainea N., Bogdan I., Moşoiu Neagu, Ioan R., Ioan D., Slev, Tunăreanu, Fodor Doinescu. Hidioşanu P., Petre I.

Se atrage atenţiunea că orice absenţă va fi aspru sancţionată.

Şos. Berceni 51 toţi jucătorii săi

Sport şcolar

Volley-ball. Eri s'a disputat un match de volley-ball între elevii cl. VII şi VIII dela liceul c.f.r Aurel Vlaicu, match care s'a terminat cu victoria clasei VII. Scorul a fost următorul: 15—13, 13—15, 15—10. S'a remarcat dela învingători toată echipa, în frunte cu Doliş Alexandru, un foarte bun trăgător, Calciu Alexandru şi Popescu Traian. Dela învinşi, Slavici.

Formaţiile: **cl. VII:** Volceanov, Doliş, Popescu T., Calciu, Dumitrescu şi Roşu.

Cl. VIII: Slavici, Popescu C., Stănculescu Burmaz, Arghir, Avram.

De pe pistă...

Atletul Andrei Şimu a avut durerea să-şi piardă tatăl.

Luăm parte la marea durere ce-l încearcă.

*

D-ra Silvia Petrescu dela Anef a primit însărcinarea de a organiza şi conduce secţia de atletism feminin a Stadiului Român.

*

Secţia de atletism a Venusului, contrar svonurilor, va continua să activeze sub o nouă conducere, continuându-şi opera de difuzare a acestui sport în massele tineretului, cu aceiaşi intensitate ca în trecut.

*

Mâine dimineaţă va avea loc al doilea cross antrenament.

De data aceasta cursa se va desfăşura la şosea.

Plecarea se va da la ora 8 dim. din faţa strandului Kisseleff.

Mâine se dispută campionatul naţional de marş

Comisia de marş de pe lângă F. R. A. va organiza Duminică la orele 7.30 precis campionatul naţional de marş pe distanţa de 10 kilometri.

Acest campionat se dispută pentru a doua oară — deoarece la primul concurs ivindu-se unele neînţelegeri şi nereguli, au determinat comisia să anuleze cursa.

De astă dată comisia tehnică a luat o serie de măsuri pentru a asigura buna desfăşurare a campionatului.

Concurenţii vor fi prezenţi la orele 7 precis, având fiecare echipamentul în bună stare. Campionatul va fi dotat cu o serie de plachete.

JURIUL TEHNIC

Preşedinte: Eugen Stoian.

Judecători: comisar Iorgulescu, A. Albu, I. Paraschivescu, Tudor Tudor.

Comisari: Costel Pycoman, Ioniţă Dan, Sandu Gruin.

Comisari de turnantă: căp. Dudescu, V. Mitrea.

Secretar: Valeriu Mitrea.

Sperăm că cu această probă se va începe campania de redresare a acestui sport, care trebue să devină un sport naţional.

BOX

Mâine dimineaţă

In sala cinematografului Model va avea loc reuniunea amatoare a grupării „BOX SPORT“

In match de antrenament: Ilie Petrescu, Vasile Pană şi Ion Ionescu-Chibrit

Mâine dimineaţă, la ora 10 în sala cinematografului „Model" din Piaţa dr. Botescu Nr. 2 (Griviţa), va avea loc reuniunea amatoare, a asociaţiei „Box-Sport".

Maestrul Umberto Lancia a întocmit un program cuprinzând 7 întâlniri amatoare, şi un match de antrenament între profesioniştii Ilie Petrescu, fost campion al României la toate categoriile, Vasile Pană, un profesionist de valoare, şi amatorul Ion Ionescu.

La această reuniune, vor mai evolua pe ring: Ion Popa, campion naţional, Tudor Pipos, unul dintre cei mai talentaţi elevi ai maestrului Mielu Doculescu, N. Ciocan, un amator care ştie mult box, Florea Ţucă, un tânăr foarte combativ, Cristache Teodorescu, — fratele lui Milică Teodorescu — un amator dur, Radu Alexandru, un amator despre care se spune lucruri frumoase, C. Pavelescu, un tânăr de o rezistenţă rar întâlnită.

Revelaţia acestei reuniuni, o va produce elementele debutante, ale maestrului Lancia, care i-a antrenat cu rigurozitate, pentru ca recomandaţiile cu care se prezintă, să nu fie desmînţite.

Matchurile se vor desfăşura în 3 reprize a 3 minute.

Programul în întregime, are următoarea înfăţişare:

AMATORI

Niculescu Gh. (Vict.)—Ion Popa (Marina); Ciocan Nicolae (Vict.)-Radu Alexandru (Tir); Pavelescu Const. (Vict.)—Teodorescu Cristache (Tir); Marinescu Gh. (B S.)—.Vict.)—Florea Ţucă (Tir); Mario Danielo (Box-Sp.)—Sărbătoare C (Box-Sp.); St. Brebenel (Box-Sp). Anastasiade B. (Box-Sp.).

MATCH DE ANTRENAMENT

Ilie Petrescu-Pană Vasile-Ion Ionescu.

Un turneu la Belgrad al asociaţiilor „Mielu Doculescu“ şi „Gloria C.F.R.“

Din cauza timpului care a început să devină răcoros, activitatea asociaţiei „Mielu Doculescu“ în grădina „Martac“ a trebuit să fie întreruptă.

In urma unui aranjament intervenit între conducătorii grupării „Mielu Doculescu“ şi maestrul Jean Constantinescu, merituoasa asociaţie de sub conducerea popularului Mielu Doculescu îşi va putea continua activitatea în sala „Jean Constantinescu“ din str. Claudiului 16. Maestrul Jean Constantinescu, punând la dispoziţie sala fostului său elev, a făcut încă odată dovada — dacă mai era nevoe — de marea grijă ce o poartă sportului cu mănuşi.

ANTRENAMENTUL INCEPE ASTĂZI

Antrenamentul în sala „Jean Constantinescu“ va începe astăzi la ora 18, sub conducerea maestrului Mielu Doculescu, când sunt convocaţi toţi elevii — amatori şi profesionişti — cari au activat în grădina „Martac“

O FUZIUNE „MIELU DOCULESCU“ — „JEAN CONSTANTINESCU“

Intre conducătorii acestor grupări se duc tratative de fuziune, tratative cari au toate şansele să fie perfectate în cel mai scurt timp. Cele două grupări vor forma în viitor o singură asociaţie, care intenţionează să desfăşoare o activitate cât mai intensă pentru redresarea acestui frumos şi util sport.

SE VOR ORGANIZA REUNIUNI SĂPTĂMÂNALE

In sala din str. Claudiului 16, gruparea „Mielu Doculescu“ — „Jean Constantinescu“ va organiza reuniuni săptămânale, în cadrul cărora vor boxa amatorii şi profesioniştii fruntaşi din întreaga ţară.

DEPLASĂRI IN PROVINCIE ŞI STRĂINĂTATE

Impreună cu asociaţia „Gloria C.F.R.“ valoroasa grupare pugilistică din Galaţi, de sub conducerea d-lui Virgil Ibrăileanu, puternicul team bucureştean va întreprinde un turneu de propagandă în ţară, precum şi o deplasare în străinătate — în Belgrad — unde amatorii români vor boxa cu cei mai de seamă reprezentanţi ai pugilismului jugoslav.

HAND - BALL

Matchul C.F.R.-V.S.C. se joacă astăzi

In cadrul campionatului regional de hand-ball va avea loc astăzi după amiază, la orele 16, pe Stadionul Giuleşti, primul joc oficial între C. F. R. şi V. S. C.

Totdeauna, întâlnirile dintre „ceferişti' şi „roş verzi" au ocazionat dispute spectaculoase, terminându-se când în favoarea unora când a altora. C. F. R. trebue să se pregătească serios în vederea turneului de calificare pentru campionatul naţional; în consecinţă, vor prezenta azi echipa probabilă, pe care o va alinia în faţa Muncitorilor la Lugoş. V S. C.-iştii cari ştiu să-şi apere culorile vor lupta pentru a obţine un rezultat onorabil în faţa campionilor.

Matchul va fi condus de d. Sonntag.

C.F.R. va juca la Timişoara la 26 Octombrie

Secţia de hand-ball a C. F. R-ului se va deplasa de Sf. Dumitru (26 Octombrie) la Timişoara.

Feroviarii vor susţine în capitala Banatului un match de propagandă.

Comunicat

La cererea delegaţilor grupărilor Liga Muntenia de hand-ball, a dispus amânarea partidelor Viforul Dacia—Vulturul Carpaţilor şi B. T. V.—I. P. P. Matchul C. F. R.—V. S. C. se va juca conform programului.

Pentru programarea etapei viitoare sunt convocaţi pentru Luni seara la orele 19, toţi delegaţii grupărilor. Membrii ligii şi ai comisiei de transferări şi legitimări sunt deasemenea rugaţi a nu lipsi.

Convocare

● C. F. R., secţia hand-ball, convoacă pentru astăzi după amiază la orele 15.30, pe Stadionul Giuleşti, pe următorii jucători: Steinitz, Calistrat, Drăgan, Rigler, Gunopol, Tudor Ion, Teodorescu, Cârlig, Herold, Covaci, Popescu, Falteisek, Harşralfi, Alexandrescu, Frantz, Tătarovici şi Iatropol.

Cei ce vor lipsi dela acest match, nu vor face deplasarea la Lugoş şi Timişoara.

NEVRARGYL
Dr. BOUSQUET
CALMEAZĂ IMEDIAT DURERILE DE CAP ŞI ORICE NEVRALGII
In cutii a 3 tablete şi a 20 tablete

CICLISM

Regulamentul cursei cicliste A.S.C. „Leonida“

Bucureşti-Ploeşti-Bucureşti 110 km.

Gruparea sportivă „Leonida" organizează în ziua de 27 Octombrie 1940 o cursă ciclistă pe Şos. Bucureşti-Ploeşti - Bucureşti.

Alergarea este deschisă tuturor ciclişti licenţiaţi ai F. R. C., indiferent de categorie. Alergarea se va disputa sub formă de handicap.

Traseul va fi următorul: plecarea în faţa atelierelor Leonida, Şos. Jianu, Arcul de Triumf, Şos. Naţională, intrare în Ploeşti, ocolirea depozitului de benzină unde va fi întoarcere fără oprire, apoi acelaşi parcurs până la Băneasa stop, unde se va face iá stânga prin Herăstrău, Şos. Jianu, atelierele Leonida unde se va face sosirea.

Cursa se va alerga sub formă de handicap şi anume: la ora 8 se va da plecarea în bloc la categoria III-a şi începători, iar la 8,05 se va da plecarea în bloc a categoriei I şi a II-a.

Adunarea concurenţilor va fi în faţa atelierelor Leonida la ora 7, iar până la ora 7.45 se va proceda la iscălirea foilor de start şi împărţirea numerelor.

Toţi concurenţii sunt obligaţi a avea 2 frâne, ghidoanele buşonate şi echipamentul reglementar.

Schimbătorul de viteză este permis.

Ajutorul particular în timpul cursei este interzis.

Este permis a se schimba bicicleta în timpul cursei în cazul ruperei furcii, cadrului sau a roţii.

Pentru această cursă s'au fixat următoarele premii:

PREMIUL GENERAL
în ordinea sosirei la Bucureti
Premiul I, lei 700.
Premiul II, lei 500.
Premiul III, lei 300.
Premiul IV, lei 200.

Pentru încurajarea alergătorilor din categoria II—III-a şi începători se atribue un plus de premiu şi anume:

Premiul categoriei a II-a
Premiul I, lei 300.
Premiul II, lei 200.
Premiul III, lei 200.

Premiul categoriei a III-a şi începători
Premiul I, lei 300.
Premiul II, lei 200.
Premiul III, lei 200.

Inscrierile fără taxă se primesc până în ziua de 18 Octombrie 1940, la ora 18, la gruparea Sportivă Leonida din Şos. Jianu nr. 18.

Controlul se va închide după 15 la sută dela sosirea primului alergător în Bucureşti.

RUGBY

T. C. R. - Viforul Dacia, un match echilibrat

Etapa a III-a a campionatului de rugby se bucură de un program cu jocuri echilibrate.

Victoria, cu elemente tinere şi de valoare, se întâlneşte cu rutinatul Stadiul Român, astăzi nu în forma din trecut.

Viforul Dacia şi T.C.R. vor juca matchul zilei. Echipele sunt de forţe egale.

Singurul favorit pare Sportul Studenţesc în faţa C.F.R.-ului. Feroviarii însă, pe terenul lor, au scos rezultate excelente dintre cari, înfrângerea Viforului Dacia, astfel că şansele Sp. Stud. se reduc.

In cursul săptămânii, cluburile, conştiente de importanţa matchurilor, s'au antrenat serios, astfel că spectatorii rugbyului vor avea un spectacol bun.

PROGRAMUL JOCURILOR DE MAINE

Viforul Dacia-T.C.R., teren T. C. C., ora 15,45, arb. d. V. Fanela.

R. C. 13-Stadiul Român, teren Velodrom, ora 15,45, arb. d. A. Mărăşescu.

Sportul Studenţesc-C.F.R., teren Triunghiu, ora 15,45, arb. d. I. Anastasiade.

CATEGORIA II-a

C.F.R.-Sp. Studenţesc, teren Triunghiu, ora 9, arbitru d. T. Rădulescu.

R. C .B.-St. Român, teren Velodrom, ora 14, arb. d. T. Kranz.

Viforul Dacia-T.C.R., teren T. C. R., ora 14, arb. d. C. Parascu.

Gusty Fanella îşi face Duminică reintrarea în echipa Viforului Dacia

Internaţionalul Gusty Fanella, care a avut anul trecut pe terenul de sport un grav accident, îşi face Duminică reintrarea, când echipa sa, Viforul Dacia, joacă în contra T. C. R.

Interesant este că accidentul l-a avut tot contra T.C.R. şi pe acelaşi teren, unde-şi face reintrarea.

La sfârşit de stagiune

O reuniune internaţională şi o cursă pe şosea

Ne-am exprimat în repetate rânduri regretul că de săptămâni de zile ciclismul lâncezeşte, deşi vremea e bună.

Iată însă că, eri, s'a pornit svon plăcut pentru ciclişti.

O CURSA PE ŞOSEA

Această probă se va alerga pe ruta Bucureşti—Ploeşti regia având-o gruparea „Leonida".

Data probei se va fixa ulterior.

ŞI O REUNIUNE PE VELODROM

Pentru ziua de 20 Octombrie este programată o reuniune internaţională al cărei punct de mare atracţie îl vor forma cursele cu antrenament mecanic.

Aşa dar, sfârşitul de stagiune se anunţă destul de bogat.

Noul număr de telefon al redacţiei noastre este 5.72.81

ALERGATORI CELEBRI

Duelul Rudolf Harbig - Mario Lanzi a adus Europei cele mai frumoase recorduri mondiale

Date şi cifre, care oglindesc valoarea celor doi campioni

Atletismul european este dominat în momentul de faţă de două nume: germanul R. Harbig şi italianul M. Lanzi.

Vom prezenta în rândurile care urmează viaţa şi isprăvile acestor doi excepţionali produşi ai mişcării atletice europene.

Cariera lui R. Harbig a fost mai puţin rapidă de cât cea a rivalului său Lanzi.

Născut la Dresda la 8 Noembrie 1913. Harbig a început să alerge în 1932 dar el nu a strălucit imediat şi nu a atras atenţia nimănui spre deosebire de Lanzi care debuta doui ani mai târziu.

Harbig alerga în acele vremuri pe distanţe superioare dela 1500 m. în sus şi numai în 1934 el a început să se semnaleze pe 800 m. parcurşi în 1 m. 58 s. 2. In acele vremuri Lanzi alerga în 1 m. 52 s.

In 1935 Harbig începe să iasă în evidenţă. El bate pe 800 m. pe Dompert şi Desseker şi cele mai bune performanţe realizate de Harbig în acel an sunt:

400 m.: 50 s.
800 m.: 1 m. 54 s. 1.
1000 m.: 2 m. 37 s.

Dar pe acea vreme erau şi mai buni ca el în Germania şi el nu figurează de cât în echipa de 4x400 a Germaniei care se clasează a treia la J. Olimpice!

UN SPRINTER TALENTAT!

Dar Harbig nu s'a descurajat nici un moment de debuturile modeste pentru un viitor recordman mondial.

El începe să alerge 100 şi 200 m fără a avea intenţia desigur să bată pe Borchmeyer şi alţi campioni ci numai să-şi amelioreze viteza şi dovedea reale talente pentrucă reuşise să alerge 100 m. în 10 s. 6 şi 200 m. în 21 s. 5, performanţe care ar însemna dacă ne dăm bine seama nici mai mult nici mai puţin decât recorduri române!

In 1937 Harbig începe să iasă din anonimat. El aleargă 400 m. în 47 s. 6, 800 m. în 1 m. 50 s. 9, ceeace îi aduce un loc printre cei mai buni milleri ai anului.

CAMPION AL EUROPEI

Dacă Lanzi nu a reuşit să-şi însuşească campionatul Europei în 1934 şi cel olimpic în 1936, Harbig a făcut tot ce i-a stat în putinţă pentru a câştiga campionatul Europei în 1938 şi el a reuşit să triumfe în 1 m. 50 s. 6.

PROGRESUL LUI HARBIG

400 m

1935	50 s.
1936	48 s. 8.
1937	47 s. 6.
1938	47 s.
1939	46 s.

800 m

1934	1 m. 58 s. 2
1935	1 m. 54 s. 1
1936	1 m. 52 s. 5
1937	1 m. 50 s. 6
1938	1 m. 50 s. 6
1939	1 m. 46 s. 6

RECORDMAN MONDIAL

Ceeace surprinde la Harbig este calmul şi sângele său rece de care a dat dovadă în toate împrejurările.

Muşchi lungi, fuleul mare, Harbig aleargă complet liber, necontractat şi numai aşa se explică de ce termină cursele atât de rapid şi fără să dea impresia că ar face vreun efort.

Anul 1939 îl impune ca unul din favoriţii jocurilor Olimpice dela Helsinki. In Iulie el începe prin a cobori recordul pe 800 m. la 1 m. 46 s. 6 apoi o lună pe cel pe 400 m. la 46 s. In realizarea acestor performanţe el a fost puternic ajutat de Lanzi.

400 sau 800 metri

Dacă Jocurile Olimpice s'ar fi disputat, care probă ar fi preferat Harbig?

400 sau 800 metri?

Este foarte probabil că el şi-ar fi încercat forţele şi şansele numai pe 800 metri căci este cursa care-l interesa şi pasiona mai mult.

Ar fi câştigat Harbig?

Este sigur că el ar fi avut o şansă de primul ordin ,deşi americanii pretind că Woodruff ar fi dominat pe Harbig.

RECORDURILE LUI HARBIG

100 m.	10 s. 6
200 m.	21 s. 5
400 m.	46 s.
500 m.	1 m. 1 s. 7
800 m.	1 m. 46 s. 7
1000 m.	2 m. 32 s. 4

Pentru a realiza această ispravă negrul american ar fi trebuit să-l învingă la sprint, căci dacă la 50 metri de sosire cei doui oameni ar fi fost încă împreună, victoria lui Harbig nu ar mai putea fi discutată.

Acestea sunt ipoteze căci ar fi fost posibil ca oameni noui să se fi impus în acest sezon.

Dar aceasta nu-i împiedică pe Lanzi şi Harbig să rămână ca alergători care au dat Europei două din cele mai frumoase recorduri mondiale.

Dacă nu se prezintă în primul match din Divizia Naţională A, Universitatea nu va juca nici în Divizia B!

Reintroducerea Universităţii în Divizia Naţională A este un fapt împlinit.

„Şepcile roşii" sunt din nou în prima ligă a ţării ,unde speră să facă o figură frumoasă, la înălţimea comportării din trecut.

In definitiv, federaţia a făcut foarte bine introducând pe Universitatea în Divizia A, pentrucă va servi astfel enorm de mult scopului pur propagandistic şi naţional al footbalului românesc. La Sibiu, era necesară o echipă românească, aşa cum este Universitatea pentru a face o propagandă românească.

*

Federaţia şi-a făcut datoria, a arătat că înţelege interesele superioare şi naţionale ale footbalului.

Rămâne ca Universitatea să corespundă misiunei ce i s'a încredinţat şi să continue la Sibiu opera începută la Cluj.

Şi în primul rând, trebue să prezinte echipă la 20 Octombrie, în matchul cu Sportul Studenţesc.

*

Căci această reintroducere în Divizia Naţională A este condiţionată.

Atunci când a fost să decidă ceea ce a decis, comitetul a comunicat reprezentantului Universităţii că în cazul când Universitatea nu se va prezenta la primul match, atunci va fi considerată ca neprogramată în Divizia Naţională A şi nu va putea juca nici în Divizia B.

O condiţie foarte grea, dacă ne raportăm la situaţia în care se găseşte Universitatea astăzi, cu jucătorii împrăştiaţi în toată ţara.

FINALA „CUPEI CAMARAŞESCU"

(Urmare din pagina I-a)

PROGRAMUL COMPLECT AL FINALEI

Programul complect al finalei a fost tras la sorţi aseară. Cele cinci matchuri se vor juca în ordinea următoare:

Sâmbătă 12 Octombrie

ORA 14,30: A. Schmidt (T. C. R.) — V. Rurac (A. S. P.).

ORA 15,30: M. Viziru (T. C. R.) — S. Botez (A. S. P.).

Duminică 13 Octombrie

ORA 10,30: C. Tănăsescu, A. Schmidt (T. C. R.) — S. Botez, V. Rurac (A. S. P.).

După amiază:

ORA 14.30: M. Viziru (T. C. R.) — V. Rurac (A. S. P.).

ORA 15,30: A. Schmidt (T. C. R.) — S. Botez (A. S. P.).

In scop de propagandă, clubul organizator a hotărît ca matchurile să se joace cu intrarea gratuită.

Ţinând seamă că în aceste două zile vor evolua cei mai buni jucători, cari vor furniza matchuri din cele mai interesante, iniţiativa merită toate laudele.

Rezultatele matchurilor inter-ligi din Germania

Ostmark învins cu 5 : 2

Cu tot matchul internaţional dela Budapesta, în Germania au continuat Duminică matchurile inter-ligi, pentru „Reichsbundpokal".

Rezultatele obţinute au fost:

Pomerania-Germania de Mijloc 3 : 2.

Liga de Nord-Danzig 3 : 1.

Berlin-Renania de Mijloc 4 : 3.

Baden-Ţara Sudeţilor 3 : 2.

Saxonia-Vestfalia 2 : 0.

Bavaria-Saxonia de Jos 3 : 3.

Würtemberg-Renania de Jos 4 : 3.

Liga de Sud-West-Ostmark 5 : 2.

Adversarul a reluat cu capul... şi ochii tuturor urmăresc balonul: va ajunge în plasă?

In „Trofeo U 42"

Jugoslavia-Ungaria 1:1 după prima zi

Zagreb, 11. — Azi după amiază a început în localitate matchul de tennis dintre echipele Iugoslaviei şi Ungariei, pentru „Trofeo U 42".

In prima zi ambele echipe au obţinut câte o victorie ,astfel că după prima zi situaţia este 1 : 1.

Rezultatele tehnice au fost:

Asbóth (U.) b. Mitici (J.) 6:2, 6:0, 6:2.

Puncec (J.) b. Gábory (U.) 6:3, 6:3, 6:0.

*

Sâmbătă, Gabory va întâlni pe Mitici şi Asboth pe Puncec. Duminică, perechea Asboth-Gabory va întâlni perechea Puncec-Pallada.

MATCHUL Elveţia-Jugoslavia a fost amânat

Matchul Elveţia — Iugoslavia, care urma să se dispute la 20 Octombrie la Zürich, a fost amânat pentru o dată ulterioară, în urma cererii federaţiei iugoslave.

ECHIPA DE BOX a Finlandei în Danemarca

Reprezentativa de box amator a Finlandei a susţinut două matchuri în Danemarca.

In prima întâlnire la Copenhaga Finlanda a terminat la egalitate cu echipa naţională a Danemarcei, iar la Odense a învins o selecţiontă daneză cu 10:6.

Nuvolari, aviator

Cunoscutul automobilist italian, Tazio Nuvolari, va activa de acum înainte şi ca aviator.

El a depus zilele trecute, cu succes la Verona, examenul de pilot.

Editura Societăţii Anonime „Universul", Bucureşti, Str. Brezoianu No. 23—25 — România

„ASOCIAȚIUNII" SIBIIU

2 LEI

Taxa poștală plătită în numerar conform aprobării dir. generale p. t. t. nr. 24.464/939

UNIVERSUL SPORT

12 PAGINI

282-1940

Redacția și Administrația: Palatul „UNIVERSUL" str. Brezoianu 23—25. Telefon Centrala 3.30.10; Redacția 5.72.81 Redactor responsabil EUGEN DUMITRESCU

Proprietar: „Universul" S. A. Adm.-delegat: ȘTELIAN POPESCU Înscris sub No. 167. Trib. Ilfov

Nr. 282. — Anul III BUCUREȘTI. — Luni 14 Octombrie 1940

ABONAMENTE: Pentru grupări sportive 1000 lei anual

1 an LEI 500
6 luni LEI 270
3 luni LEI 150

Finala „Cupei Cămărășescu"

TENNIS CLUB ROMAN CONDUCE CU 1:0 ASUPRA POLITECHNICEI

Finala „Cupei Cămărășescu" a început eri după amiază la T. C. R. între echipele Tennis Clubului Român și Politehnicei..

Cele două matchuri programate n'au putut fi terminate, întâlnirea S. Botez—M. Viziru fiind întreruptă după terminarea celui de al patrulea set, din cauza întunerecului, urmând să fie continuat azi dimineață.

Iată rezultatele de eri:

A. SCHMIDT (T.C.R.) B. V. RURAC (A.S.P.) 6-3, 6-1, 6-3

Diferența de clasă dintre cei doi jucători a avut un rol hotărîtor în această partidă. Schmidt mai decis, mai sigur pe lovituri și mai agresiv, a câștigat ușor, deși adversarul său a avut unele sclipiri. Astfel bunăoară în primul set Rurac a reușit să remonteze dela 0:4 la 3:4 iar în ultimul set a condus cu 2:0 la început. Serviciul lui, din ce în ce mai bun, a contribuit în largă măsură la câștigarea celor 7 jocuri.

S. BOTEZ (A.S.P.)—M. VIZIRU (T. C. R.) 7-9, [illegible] 6-3, 3-6... INTRERUPT

Sandy Botez reintors în Capitală din Cadrilater — unde a fost aproape o lună în interes de serviciu — fără antrenament era să furnizeze o surpriză. (Faptul că în acest an a mai dispus de Marin Viziru și chiar de Gogu Viziru, nu exclude valabilitatea afirmației de mai sus, întrucât în împrejurările speciale de eri ar fi fost într'adevăr o surpriză victoria lui Sandy).

Bun tactician, Botez prin loburi, mingi moi, mingi lîftate și alte lovituri care îi sunt atât de caracteristice a izbutit să sdruncine siguranța și moralul tânărului Marin Viziru, care la un moment dat nu mai știa ce să facă. Faptul că n'a pierdut al patrulea set și cu el și matchul se explică prin lipsa de antrenament a lui Botez, care obosise.

Setul decisiv, care se joacă azi dimineață, va fi interesant în orice caz.

PROGRAMUL DE AZI

Finala va continua azi dimineață începând dela ora 10.

Iată programul:

ORA 10: S. Botez (A. S. P.)—M. Viziru (T. C. R.).

ORA 10.30: C. Tănăsescu, A. Schmidt (T. C. R.—S. Botez, V. Rurac (A. S. P.).

ORA 14.30: M. Viziru (T. C. R.)—V. Rurac (A. S.P.).

ORA 15.30: A. Schmidt (T. C. R.)—V. Botez (A. S. P.).

Matchurile se joacă pe terenul central al T. C. R. din str. Dr. Staicovici 44 Intrarea este liberă.

D.N.A. O etapă care se anunță prea puțin agitată

Singura perspectivă: matchul-derby dela Brad

Spre o grupare în frunte, a vechilor divizionare

In Capitală, jocuri la concurență: la Obor și în Giulești

Ce mai poate aduce etapa de astăzi a diviziei naționale A?

Desigur că nu prea multe lucruri, mai ales că surprizele par excluse din partea ultimelor clasate. Forma și valoarea acestora ne permit să afirmăm că nu ne așteptăm la nicio surpriză. Și dacă acestea totuși se vor produce, vina nu va fi decât a echipelor favorite.

*

Dar să reamintim cele șase matchuri:

București: **Unirea Tricolor-F. C. Ploești, teren Unirea ora 15.45.**

București: **F. C. Rapid-Gloria C. F. R., teren Giulești, ora 15.45.**

Brad: **Mica-Sp. Studențesc.**

Brăila: **F. C. Brăila - Ripensia.**

Craiova: **F. C. Craiova-Venus.**

Reșița: **U. D. R.-Gloria.**

Dintre toate aceste jocuri unul se detașează în mod categoric: matchul dela Brad.

*

Și iată acum ce poate aduce etapa cincea:

Gruparea celor 7 echipe de valoare în fruntea clasamentului, acolo unde le impune valoarea de necontestat.

Deasemenea, poate determina locuri bine precizate pentru celelalte cinci echipe, prioritate având „F. C"-urile.

*

In clasament sunt în perspectivă modificări destul de importante, dar departe de a aduce o cristalizare. Sunt matchuri care mai mult vor întări poziția echipelor bune, rămânând ca jocurile dintre ele să contribuie la stabilirea unui clasament mai mult sau mai puțin cristalizat.

*

In categoria partidelor dintre echipele bune astăzi se dispută unul: la Brad, unde Mica sau — cu mai puține șanse — Sp. Studențesc va căuta să ia un avantaj asupra unui concurent periculos.

Din restul matchurilor doar cel dela Reșița care mai lasă impresia de joc echilibrat și aceasta numai prin prisma formei și echipei pe care o deține în prezent U.D.R.

*

La Craiova Venus trebue să învingă, forma manifestată în jocul cu Rapid impune; la Brăila, Ripensia sau halfii ei au multe, prea multe chiar, șanse să acumuleze două noui puncte; iar Unirea Tricolor și Rapid nu au voie să piardă.

*

Deocamdată, înainte de această etapă cu prea puține matchuri echilibrate, clasamentul se prezintă astfel:

1. Ripensia	4-3-1-0-12:	2 7
2-3. Sp. Studenț.	4-3-0-1-16:	3 6
2-3. Mica	4-3-0-1-12:	6 6
4. Unirea Trie.	4-3-0-1- 7:	4 6
5. Venus	4-2-1-1-10:	5 5
6. Rapid	4-2-1-1-14:	9 5
7. UDR	4-2-0-2-13:	9 4
8. Gloria CFR	4-1-1-2- 7:	8 3
9. Gloria	4-1-1-2- 7:13	3
10. F. C. Ploești	4-1-0-3- 6:12	2
11. F. C. Craiova	4-0-1-3- 7:15	1
12. Universitatea	0-0-0-0- 0:	0 0
13. F. C. Brăila	4-0-0-4- 0:20	0

Moralizarea vieții sportive a tineretului francez

Jean Borotra a decis revizuirea fundamentală a mișcării sportive din Franța

Vichy, 12. — Ca un început al activității comisarului general al educației fizice franceze, cunoscutul jucător de tennis, Borotra, se va revizui fundamental viața sportivă și se va da o nouă organizare în domeniul practicei culturei fizice din Franța.

Studiul acestei reorganizări a dat prilej forurilor conducătoare să adopte hotărîrea de a moraliza viața sportivă a tineretului. Se va urmări ca tineretul francez, îndrumat pe această cale, să se îndrepte spre o cât mai reală polisportivitate, fiind îndepărtat sistematic dela vechea tendință unilaterală, mijloc sigur de a cultiva vedetele.

Principiul polisportivității va desființa specializarea și odată cu aceasta va aduce în spiritul sportiv francez, tendința de educare a tineretului într'un spirit sănătos, conform cu adevăratul principiu științific al educației fizice.

Football Football Football Football Football Football Football

Ciclop-Metalloglobus şi Pebe-Stăruinţa, derbyurile etapei a patra a campionatului districtual

Aceste matchuri pot favoriza totuşi pe „terţi", adică Socec şi Suter

In cadrul celei de a patra etape de campionat distrctual se desfăşoară o serie de matchuri interesante şi de reală importanţă.

In prima categorie, se desfăşoară derbyul seriei secunde dintre Ciclop şi Metalloglobus, care însă poate reveni lui Socec Lafayette.

In categoria II-a Pebe încearcă detronarea leaderului actual, Stăruinţa Dudeşti, fapt din care ar putea eventual ieşi câştigător Suter (dacă va învinge Capitala).

In restul programului, este mai mult ca sigur că nu se va produce nici-o surpriză sau foarte puţine şi mici.

Iată acum în puţine cuvinte ce se joacă astăzi şi cine bănuim că vor fi favoriţi:

CAT. I SERIA I

ACSA — Distribuţia, teren A C S A ora 11 arb. Cişlicki Fr.

S'a văzut în etapa precedentă că petroliştii au fost puşi în impas de tânăra formaţie a Colţei de care a dispus greu.

ACSA dispune de o echipă bine pusă la punct şi care mai ales ştie să lupte pe teren propriu.

Având însă în vedere posibilităţile A S Distribuţiei, îi acordăm prima şansă.

Universul — Colţea teren Turda ora 11, arb. Ioachim I.

Deşi joacă pe teren propriu, Universul nu poate intra ca învingător sigur pe teren, dacă ţinem seama de performanţa înregistrată de oaspeţi Duminica trecută.

Va fi un match strâns şi destul de dur, ambele formaţii practicând un joc bărbătesc.

Indicăm match nul.

Mon. Oficial — Gloria, teren ASCAM ora 15.30 arb. M. Augustin.

Deşi în ultimul timp Mon. Oficial a suferit o serie de eşecuri — datorite în mare parte nehotărîrii liniei de atac — putem indica favorit al întâlnirii de astăzi pe tipografi.

Gloria va fi un adversar dârz dar nu va putea împiedica pe Monitor să cucerească o victorie, deosebit de necesară pentru moralul în viitor al echipei.

Tipografii vor alinia astăzi cea mai bună formaţie de care dispun.

ASCAM — Luceafărul, teren ASCAM ora 11.

Regienii au cea mai uşoară misiune întâlnind pe cel mai slab competitor al seriei.

Stând la pândă, cu ochii aţintiţi asupra rezultatelor obţinute de leader, ASCAM-ului îi este necesară victoria, căci un eventual match nul al Distribuţiei, ar aduce pe „Ascam"-işti în primul lor.

Iată:

A. S. Distribuţia	3	3	0	0	12: 2 6
A.S.C.A.M	3	3	0	0	12: 3 6
UNIVERSUL	3	1	1	1	6: 5 3
A.C.S.A.	3	1	1	1	6: 6 3
Mon. Oficial	2	0	1	1	3: 7 1
Gloria	2	0	1	1	0: 3 1
Colţea	2	0	0	2	2: 5 0
Luceafărul	2	0	0	2	2:12 0

CAT. I SERIA II

Av. Sportiv — S T B, teren Biruinţa ora 11, arb. Bărbulescu.

Av. Sportiv are ocazia să „ciupească un punct tramvaiştilor. Lucrul este însă dificil întrucât aceştia sunt în formă, ceeace s'a văzut şi la matchul Olympia — S. T. B.

In orice caz, nu va fi un match uşor pentru nici unul din adversari.

Favorit: S. T. B.

Ciclop — Metalloglobus, teren Velodrom ora 11, arb. Tănase T.

Ciclop instalat şef al seriei acum o săptămână, înfruntă o echipă care a emis pretenţii la titlu încă dela începutul campionatului. Metalloglobus a obţinut până în prezent două victorii uşoare însă acum va trebui să facă sforţări deosebite pentru a învinge. In caz de victorie trece în fruntea clasamentului. Este destul de greu să indicăm un câştigător.

Socec Lafayete — AGER, teren Iuta, ora 11, arb. Mitran C.

Librarii susţin o partidă comodă deoarece actualul adversar nu mai reprezintă forţa din trecut.

Faţă de succesul repurtat în Cupa României, librarii apar sigur favoriţi. Echipa întrebuinţată va fi aceia care s'a întors victorioasă dela Ploeşti.

Vergu — Adesgo, teren Phenix, ora 15.30, arb. Căpitanu I.

Vergu poate cuceri uşor victoria fiindcă Adesgo nu şi-a putut organiza o echipă actuala formaţie fiind alcătuită din juniori.

Favorit: Vergu.

Dăm mai jos clasamentul seriei:

Ciclop	3	2	1	0	20: 5 5
S.T.B.	2	2	0	0	8: 0 4
Metalloglobus	2	2	0	0	12: 1 4
Socec Laf.	2	2	0	0	20: 3 4
Vergu	3	1	1	1	10:10 3
AGER	3	0	0	3	3:16 0
Av. Sportiv	3	0	0	3	4:27 0
Adesgo	2	0	0	2	0:15 0

CAT. I SERIA III

Metropola — SET, teren STB, ora 15.30, arb. Petrescu H.

După un match bun, comunalii au cedat la scor Ind. Iutei. In faţa SET-ului nu pot avea pretenţii, deoarece în prezent aviatorii deţin o formă foarte bună, contând printre cele mai tari echipe ale seriei.

Favorit: SET.

Ind. Iutei — Arsenal, teren Iuta ora 15.30, arb. Obreja Gh.

Ind. Iutei întâlneşte un adversar în revenire, fapt care nu o va putea împiedica să obţină o victorie, fiind cauza celei de a patra înfrângeri a Arsenalului.

Iată clasamentul sriei:

VIF. Dacia	3	3	0	0	17: 5 6
S.E.T.	2	1	1	0	6: 3 3
Leonida	2	1	1	0	9: 5 3
Carmen	1	1	0	0	15: 1 2
Ind. Iutei	2	1	0	1	8: 5 2
Metropola	3	1	0	2	6:18 2
Militari	2	0	0	2	6:11 0
Arsenal	3	0	0	3	3:22 0

CAT. II SERIA I

Pebe, Stăruinţa sau Suter: Cine va fi leader?

Cel mai important match îl susţin Pebe şi Stăruinţa. Prin simplă impresie credem că petroliştii vor învinge. In acest caz, dacă Suter va obţine o victorie, în dauna Capitalei, atunci prima formaţie va deveni leader al seriei.

Iată programul zilei de azi cu

NELU CHIRIŢESCU

favoriţii şi clasamentele categoriilor II şi a III-a:

CATEGORIA I-a, SERIA I-a

A. C. S. A. — Distribuţia, teren ACSA, ora 11, Cisliski Tr. Fav.: Distribuţia.

Universul — Colţea, teren Turda, ora 11, Ioachim M. Ion, match nul.

M. Oficial — Gloria, teren Ascam, ora 15.30, Augustin Mihu, fav. Mon. Oficial.

Ascam — Luceafărul, teren Ascam, ora 11, Obreja Gh.

CATEGORIA I-a, SERIA II-a

Av. Sportiv — S. T. B., teren Biruinţa, ora 11. Bărbulescu Şt., fav.: STB.

Ciclop — Metaloglobus, teren Velodrom, ora 11. Tănase Tănase, fav.: ?

Socec — A. G. E. R., teren Iuta, ora 11, Mitren C-tin, fav.: Socec.

Vergu — Adesgo, teren Phenix, ora 15.30. Căpitanu I, fav: Vergu.

CATEGORIA I-a, SERIA III-a

Metropola — S. E. T., teren S. T. B., ora 15.30, Petrescu Har.

Ind. Iutei — Arsenal, teren Iuta, ora 15.30. Obreja Gh., fav.: Ind. Iutei.

CATEGORIA II-a, SERIA I-a

Generala — Fulgerul, teren Phenix, ora 11, Caciuc L., fav.: Generala.

Pebe — Stăruinţa Dudeşti, teren Biruinţa, ora 9. Gheorghe D-tru, fav.: Pebe.

Colentina — Griviţa, teren Colentina, ora 15.30. Nicolescu Emil, fav.: Colentina.

Imprimeria Capitala — Suter, teren Phenix, ora 9. Ciofiac C-tin, fav.: ?

Biruinţa — Dacia Traiană, teren Biruinţa, ora 15.30, Plăeşu Marin, fav.: Biruinţa.

CLASAMENTUL
CAT. II-a — SERIA I-a

Stăruinţa-Dudeşti	3	3	0	0	11: 2 6
Suter	3	3	0	0	11: 3 6
Pebe	3	3	0	0	11: 3 4
Biruinţa	3	2	0	1	9: 7 4
Capitala	3	1	2	0	9: 4 4
Dacia Traiană	3	1	1	1	5: 5 3
Fulgerul	3	1	0	2	5: 6 2
Generala	3	0	1	2	4: 9 1
Colentina	3	0	0	3	3:14 0
Griviţa	3	0	0	3	0:19 0

CATEGORIA II-a, SERIA II-a

Laromet — F. C. Naţional, teren Biruinţa, ora 13.30, Gorcea M., fav.: Laromet.

Zburătorii — Standard, teren Colentina, ora 11. Kleinichel A., fav.: Standard.

Sănătatea — Orfeus, teren Arsenal, ora 11. Doja Ştefan, fav.: Sănătatea.

CFR Buc. Triaj — Garaj Mihăescu, teren CFR, ora 9. Vasilescu Bartolomeu, fav.: CFRBTr.

CLASAMENTUL
CAT. II-a — SERIA II

SANATATEA	3	3	0	0	11: 2 6
P.T.T.	3	2	0	1	7: 2 4
Standard	3	2	0	1	9: 5 4
Laromet	3	2	0	1	10: 7 4
F. F. Naţional	3	2	0	1	8: 7 4
Zburătorii	3	2	0	1	8:10 4
C.F.R. B. Tr.	2	1	0	1	9: 2 2
Sp. Muncitoresc	2	0	0	2	3:10 0
Garaj Mihăescu	3	0	0	3	3:16 0
Orfeas	3	0	0	3	6: 3 0

CATEGORIA III-a, SERIA I-a

Dacia — Şoimii, teren Turda, ora 13.30. Pantazi Mănăilă, fav: Şoimii.

Isvorul Nou — Cotroceni, teren I. Pluş., ora 11. Protopopescu Petre, fav.: Isvorul Nou.

Pantelimon — E. F. A., teren Unirea, ora 11. Georgescu Vasile, fav.: EFA.

Energia — Vult. de Mare, teren Colentina, ora 9. Kleinichel A., fav.: Energia.

Băneasa — Phenix, teren Militari, ora 11. Cezar Iosif, fav. Băneasa.

CLASAMENTUL
CAT. III-a — SERIA I-a

Isvorul Nou	3	3	0	0	17: 5 6
Băneasa	3	3	0	0	12: 4 6
Phenix	3	2	0	1	14: 5 4
Dacia	3	2	0	1	4: 4 4
Şoimii	3	1	2	0	6: 5 4
Vult. de Mare	3	1	1	1	11: 9 3
Cotroceni	3	0	1	1	2: 3 1
EFA	3	0	0	2	3: 8 0
Pantelimon	3	0	0	3	3:16 0
Energia	3	0	0	3	1:14 0

CATEGORIA III-a, SERIA II-a

Crişul — I. N. A., teren Stadion, ora 11. Ştefănescu Petre, fav.: Crişul.

Boiangiii Pluş — Comro, teren I. Pluş, ora 15.30. Robin Stroescu E., fav.: Boiangii Pluş.

Dreptatea — Norma, teren Stadion, ora 13.30. Litz Wilhelm, fav.: Dreptatea.

Vult. Carp. — Dâmboviţa, teren Stadion, ora 9. Kierman Gustav, fav.: Dâmboviţa.

Victoria — L. P. N., teren Stadion, ora 15.30. Machitescu Grig., fav. LPN.

CLASAMENTUL
CAT. III-a — SERIA II-a

DAMBOVIŢA	3	3	0	0	12: 3 6
Crişul	3	2	1	0	20: 2 5
Vulturii Carp.	2	1	1	0	2: 1 3
Boiangiii Pluş	2	1	0	1	4: 1 3
INA	2	1	0	1	5: 6 2
Dreptatea	2	1	0	1	5: 8 2
Sp. Românese					
Norma					
Comro	1	0	0	1	2: 3 0
LPN	3	0	0	3	4: 9 0
Victoria	1	0	0	1	0:13 0

JUNIORI, SERIA I-a

Vergu — Generala, teren Phenix, ora 13.303. Bandrabur Tomaz.

ACSA — Monitorul Oficial, teren ACSA, ora 9. Iul. Kroner.

Militari — Venus, teren Militari, ora 15.30. Toma D-tru.

Ind. Iutei — Sp. Muncitoresc, teren Iutei, ora 13.30. Neguţ Ion.

JUNIORI, SERIA II-a

Vif. Dacia — Standard, teren Velodrom, ora 9. Nicoară.

Colţea — Distribuţia, teren Unirea, ora 9. V. Braida.

S. E. T. — Rapid, teren Unirea, ora 13.30. Popescu C-tin.

Metropola — Colentina, teren S. T. B., ora 13.30. Gheorghiu Lazăr.

JUNIORI, SERIA III-a

Gloria — P. T. T., teren Ascam, ora 13.30. Mandescu V.

Ascam — Olimpia, teren Ascam, ora 9. Logofătu.

Isvorul Nou — Sp. Studenţesc, teren I. Pluş, ora 9. Tănăsescu At.

Stăruinţa D. — Vult. Carp., teren I. Pluş, ora 13.30. Pascu Onel.

JUNIORI, SERIA IV-a

Turda — STB, teren Turda, ora 15.30, M. Pantazi.

Leonida — Un. Tricolor, teren S. T. B., ora 9. Costel Rădulescu.

Socec — Juventus, teren Iuta, ora 9, Cpt. Dumitrescu.

Suter — Zburătorii, teren Colentina, ora 13.30, Grozea C-tin.

SPECTACOLE

Teatre

NAŢIONAL: matineu: Ovidiu; seara: Faust

STUDIO „V. ALECSANDRI": matineu: Acolo departe; seara: Oraşul nostru

TEATRU LDIN SARINDAR: matineu: Coana Chiriţa în voiaj; seara: Elisabeta şi Essex.

COMEDIA: mat. şi seara: Blockhaus

REGINA MARIA: matineu şi seara: Papa se lustruieşte

MUNCA SI VOE BUNA: matineu Lia Vioric; seara: D'ale Carnavalului.

TEATRUL CARABUŞ: matineu şi seara: Curaj Tănase

Cinematografe

AEO: Taifun şi jurnal nou

SCALA: Secretarul particular şi jurnal.

CAPITOL: Visul d-nei Butterfly jurnal

TRIANON: Ducele de West-Point şi jurnal cu ultimele evenimente.

CARLTON: La răscruce de vânturi şi jurnal

SELECT: Crinul Chinei şi Aladin şi lampa fermecată.

FEMINA: Anton cel Groaznic.

ARPA: Secretul celor 13 mascaţi (seria II şi ultima) şi jurnal de războiu

PALAS BULEVARD: Eu sunt Sebastian Ott şi Prietenoa noastră moartea

REGAL: Bel Ami.

ROXY: Balalaica.

SAVOY: Vin ploile şi Tentaţie.

ELYSEE: Cleopatra; „Escadrila Elysée"

BIZANTIN: Nu sunt criminal şi Andy Hardy cowboy

FORUM: Fetiţele au crescut şi Dreptatea nopţii

OMNIA: D. Topper divorţează. Viaţa e un joc şi trupa de reviste Titi Mihăilescu

RIALTO: Brigada Nordului şi Vârtejul.

NISSA: Hotel pentru femei şi Clubul trăznăilor.

AIDA: Femei deschideţi ochii şi Doi camarazi.

AMERICAN: Variété şi Dansul vieţii.

BARCELONA: Gorila şi Sally, Irene şi Mary.

CARMEN: Ultima aventură a lui Sherlok Holmes şi Fiicele d-nei Masters.

COTROCENI: Emigranta. La capătul pământului şi jurnal.

DICHIU: Omul cu masa de fier şi Femei bănuite.

DACIA: Lupul singuratic la Paris şi Parada vedetelor.

DIANA: Misiunea d-rului Kildare şi Stan şi Bran la Holywood.

EDISON: Jungla morţii şi Cuceritorul.

FRANKLIN: Dincolo de ziduri şi Fugara

FLORIDA: Romanţa întunericului şi Invitaţie la fericire.

GLORIA: Vorbeşte-mi de dragoste şi Agentul G intră în acţiune

GRAND: Trei fetiţe dulci şi Ora fatală.

IZBANDA: Viena—Petrograd şi Aventuriera.

ILEANA: Ebigranta şi Maharadjahul din Hollywood.

LIZEANU: Sergentul Berry, Alarmă în noapte şi ansamblu de reviste.

LIA: Steaua nordului şi Plăcerea nebunilor.

LUCIFER: Se lasă noaptea şi Tigrul d.n Arizona.

LILLY: Drapelul şi Războiul fulger.

MILANO: Melodia iubirii şi Vacanţa.

MARCONI: Stăpânitorii mărilor, Trecutul doamnei Lancret şi trupa de reviste M. Bejan.

MARNA: Vreau să-mi înşel bărbatul, Câştigătorul derbyului şi compania de reviste Titi Mihăilescu.

MODEL: Calvacada fantastică şi Trei fetiţe dulci.

MIORIŢA: Parneli şi Necunoscuta.

NONI: Sergentul Berry şi Secretul Mări Roşii.

NERO: Procesul Mariei Laforge şi S'au cunoscut şi s'au iubit.

ODEON: Cei patru cavaleri, Marinarii veseli şi Intoarcerea în ţară a M. S Reginei Mame Elena şi jurnal U.F.A.

PELEŞ: Oraşul blestemaţilor şi Un înger de fată.

PARIS: Cei 4 cavaleri, jurnal românesc cu serbările legionare şi jurnal Ufa de război.

PACHE: Fugara şi Noaptea amintirilor

REX: Casa de corecţie şi Invitaţie la dans.

RAHOVA: Fetiţele au crescut şi d-şoară Brent.

SPLENDID: Indiscreţii şi Agentul mascat.

TOMIS: Secretul şi Luna de miere la Paris.

UNIC: Steaua Nordului şi Plăcerea Nebunilor.

UNION: Pacific şi Stan şi Bran în Eroi fără voe.

UNIREA: Omul cu masca de fier şi Divorţul d-nei X

VENUS: Zenobia şi Doamna din Malacca.

VERGU: Gorila cu fraţii Ritz, Spaima deşertului şi jurnal

VOLGA: Femei... deschideţi ochii şi Prizonierele deestinului.

VOLTA BUZEŞTI: Mocirla şi Salvatorul vestului.

Football

Foult!...

Footballul oferă multe aspecte de un humor inegalabil. Mai ales jucătorii și arbitrii.

...Se juca repriza a doua a unui match Rapid—Sp. Studențesc. Arbitrul, d. Denis Xifando, a observat la un moment dat că Auer sărea la corner cu brațele încrucișate. Odată, de două ori, faptul s'a repetat oridecâte ori Rapid beneficia de un corner.

Intrigat, arbitrul nu s'a putut opri și l-a întrebat pe Auer ce-l face să sară cu mâinile la sân.

Răspunsul:

— Dacă nu săr așa, Bădulescu (n. r. fundașul universitarilor) mă ia de... braț. Atât de mult mă iubește...

*

Altă dată, la un match districtual de campionat, portarul uneia din echipe — să-i zicem X — prinde balonul cu puțin în afara porții. Arbitrului însă, i se pare că portarul a scos balonul din poartă — sub imperiul galeriei „uruguayene" a echipei Y — și acordă goal.

Apoi, pentru a marca în mod deosebit această dovadă de agerime, se oprește în fața galeriei, ia poziția de onor și salută asistența. Care aplaudă entuziastă și... fericită că arbitrul a văzut altfel decât ea

*

Tot la un match districtual. Arbitrul elimină din joc un jucător, dar revine imediat. Fără să dea niciun fel de explicație.

„Misterul" a fost desiegat prin raportul înaintat la Federație.

Arbitrul a scris că l-a eliminat, dar văzând că jucătorul vinovat are un... cuțit la brâu a trebuit să revină asupra deciziei...

Și jucătorul era căpitanul echipei.

Strict autentică.

NEVRARGYL
Dr. BOUSQUET
Calmează imediat DURERILE DE CAP • NEVRALGII ȘI COMBATE GRIPA
IN CUTII A 3 TABLETE ȘI A 20 TABLETE

F. C. PLOEȘTI a mai câștigat la Obor dar Unirea Tricolor joacă acum prima oară în fața publicului său și nu poate pierde

Matchul începe la ora 15.45

O prezentare a matchului dela Obor este dificilă. Nu, desigur, pentrucă întâlnirea dintre Unirea Tricolor și F. C. Ploești este atât de complexă. Ci pentrucă nu are caracteristici rezistente, care fiind cunoscute, să poată fi prezentate ori când ca un cadru mai mult sau mai puțin fix al matchului.

Este unul din acele jocuri fără tradiție, care „se fac pe teren", dacă se poate spune astfel.

Se fac pe teren pentrucă în jocul acesta factorii de moment au o influență hotărâtoare.

O VICTORIE OBOREANA...

...desigur. Ea este o obligație pentru Unirea Tricolor.

Este inutil să fie prezentate perspectivele, pe care le deschide o victorie și le închide o înfrângere.

Unirea Tricolor trebue să câștige pentrucă joacă pentru prima oară anul acesta la Obor. Și pentrucă pe Splaiu și la Galați a câștigat matchuri mult mai grele decât acesta de azi.

Surprizele nu sunt, desigur, excluse.

Footballul continuă să se joace cu o mingie rotundă, a cărei incertitudine este unul din elementele cele mai frumoase din joc.

F. C. Ploești nu are însă șanse regulate. Pe poarta stadionului din Obor s'ar putea scrie dantesc, ca pe poarta infernului: *„lăsați orice speranță voi, cari intrați"*. Puținele excepții nu au forță. (La urma urmelor există și purgatoriul).

Unirea Tricolor pierde foarte greu pe terenul ei propriu deși— paradoxal dar adevărat—aceasta nu-i convine ca dimensiuni.

O desmințire a „motto"-ului dantesc dela intrarea imaginară a terenului oborean a fost adusă chiar de F. C. Ploești.

Era însă într'un match de cupă.

Oricum. F. C. Ploești nu și-a lăsat nădejdile la poartă. A intrat cu ele pe teren și a plecat— după prelungiri — cu ele realizate. Câștigase cu 2:1.

UN PUNCT DE PLECARE?...

Poate fi luat matchul acesta ca punct de plecare în cântărirea șanselor.

Nu. El arată că F. C. Ploești nu pare o victimă sigură; că Unirea Tricolor va câștiga greu, dar atât.

F. C. Ploești este o echipă prea neregulată pentru ca o performanță anterioară să poată fi luată ca un criteriu serios în aprecierea șanselor.

Va fi un match frumos. El are atâtea lucruri interesante. Sony

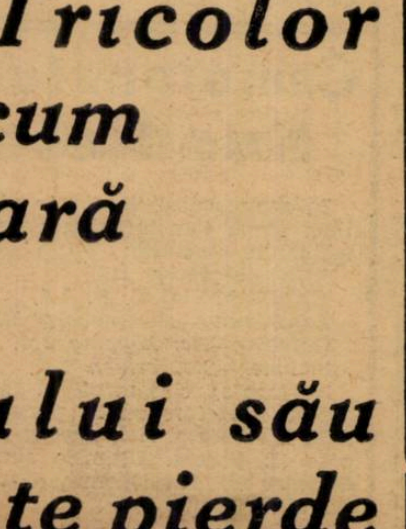

SONNY NICULESCU

Niculescu, Dobra... Apoi, sunt două echipe cu stiluri opuse.

Jocului de pase mărunte al ploeștenilor, Unirea Tricolor îi opune un stil rapid, vijelios. Acest contrast a dat totdeauna matchuri frumoase.

FORMAȚIILE

Cele două echipe vor juca în formațiile următoare:

UNIREA TRICOLOR: Cristea, Petrescu, Iliescu; Florea, Anghelache, Boteanu; Lulu Mihăilescu, J. Dumitrescu, Sony Niculescu, Paraschiva, Cricitoiu.

F. C. PLOEȘTI: Schramek, Hetzer, Dunăreanu; Pascaru, Dobra, Șperlea; Covaci II, Pop, Alexandrescu, Ștefănescu, Malița.

Astăzi, matchuri de campionat în EUROPA

ITALIA

DIVIZIA A

Juventus-Bologna
Genova-Lazio
Napoli-Fiorentina
Novara-Milano
Ambrosiana-Bari
Livorno-Venezia
Triestina-Atalanta
Roma-Torino

DIVIZIA B

Anconitana-Vicenza
Brescaia-Reggiana
Padova-Udinese
Fanfulla-Lucchese
Savona-Pisa
Siena-Pro Vercelli
Spezia-Alessandria
Verona-Liguria
Modena-Macerata

BULGARIA

Varna: Ticia-Vladislav
Rusciuk: Napredak-J. S. K.
Campionatul Bulgariei de sud:
Dupnița: Atletic-J. S. K.
Hascov: Boteff-Tritfet

OSTMARK

Campioantul austriac continuă azi cu următoarele matchuri:

F. C. Wien — W.S.C.
Rapid — Wacker.
Admira — Linzer ASK.
Vienna — Floridosdorfer AC.
Austria — Grazer SK.

In legătură cu noua activitate a Universității se va produce un fapt extraordinar

In legătură cu noua activitate a Universității s'au emis cele mai diverse păreri.

Nu lipsesc nici optimiștii cari văd pe „U" în primele locuri ale campionatului și nici pesimiștii, cari afirmă că noua echipă a Universității nu va putea activa din lipsă de jucători.

Pe cale particulară am putut afla, că în legătură cu activitatea Universității, se va produce un fapt senzațional, care va însemna o totală răsturnare a lucrurilor prezente.

Deocamdată nu putem preciza în ce va consta această răsturnare, dar ceea ce este sigur e faptul că ea va fi favorabilă lui „U".

Circulara trimisă districtelor de comisia juniorilor

Am scris într'un număr trecut că comisia centrală a juniorilor a decis să reorganizeze Cupa Unirea, în care scop a trimes districtelor următoarea circulară:

Comisiunea Centrală a Juniorilor în dorința de a acorda o cât mai mare desvoltare activității juniorilor, a decis, ca începând chiar din toamna aceasta, competiția Cupei „Unirea" să fie pusă pe alte baze.

Începând chiar din acest an, în această competiție vor participa nu numai reprezentativele de districte ci și acele ale orașelor.

Selecționarea și pregătirea echipelor cad în sarcina Comisiunilor districtuale care au în această privință toată libertatea.

In acest scop vă rugăm să binevoiți a ne comunica în termen de 10 zile, următoarele:

3 Dacă aveți de făcut eventuale ționate, se pot forma echipe reprezentative de juniori, cari să participe în Cupa „Unirea"

2. Au drept de joc toți juniorii născuți în anul 1922 precum și acei născuți după acest an.

Dacă aveți de făcut eventuale propuneri privind în general activitatea juniorilor și în special competiția Cupei „Unirea".

Președinte, N. Popa.

Cele trei jocuri de cupă, care nu se dispută la 27 Octombrie, vor avea loc Miercuri 16 Oct.

Au fost delegați și arbitrii

Se știe că Comisia Cupei României, atunci când a fixat programul șaisprezecimilor de finală ale competițiunii, a programat 3 matchuri în cursul săptămânii, adică la 16 sau 17 Octombrie, după cum vor alege grupările. Este vorba de matchurile:

CFRBT — Venus.

Leonida sau Sp. Muncitoresc — Rapid.

Militari — Unirea Tricolor.

Matchurile acestea se dispută în cursul săptămânii pentruca la 27 Octombrie Venus și Rapid să poată juca finala ediției de anul trecut, iar Unirea Tricolor să joace campionat cu Universitatea.

Secretariatul Comisiei a întrebat grupările de mai sus ce dată aleg pentru aceste jocuri și toate au fost de acord să le dispute la 16 Octombrie.

Astfel că săptămâna viitoare, Miercuri, vor avea loc trei matchuri de cupă, în cadrul șaisprezecimilor de finală ale Cupei României.

AU FOST DELEGAȚI ȘI ARBITRII

Comisia centrală a arbitrilor, în ședința sa de aseară, a delegat cu conducerea jocurilor cupa României care se desfășoară Miercuri 16 Octombrie în Capitală, pe următorii arbitrii:

MILITARI — UNIREA TRICOLOR, teren Militari, ora 15.30, arbitru d. Leonard Caciuc.

LEONIDA — RAPID, teren S.

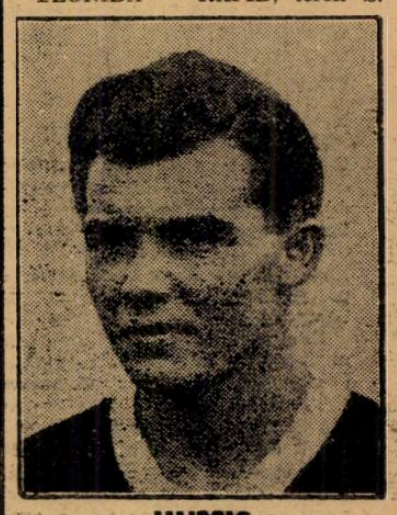

HUMIS

T. B., ora 15.30, arbitru d. Șt. Alexandriu.

C.F.R.B.T. — VENUS, teren Giulești, ora 15.30, arbitru d. Tănase Tănase.

football football football football football football football

Matchurile cuplate din Splai promit un spectacol interesant

JUVENTUS va obține o nouă victorie, TURDA, echipa tinereții poate învinge

Ce se joacă azi în țară în Divizia B

Interesul suscitat în public de cuplajul de astăzi din Capitală, este foarte mare și nu va fi de mirare dacă vor fi spectatori mai numeroși decât la partidele ce se vor desfășura în concurență după amiază.

Spectatorii vor avea ocazia să urmărească jocul a două formații provinciale cunoscute în Capitală, mai mult cu numele.

Astfel Franco-Română din Brăila întâlnește Turda la orele 9. Nu este prima partidă susținută de acești doi adversari în cadrul campionatului Diviziei B.

Anul trecut Turda a terminat la egalitate cu Franco-Română după un match destul de agitat.

Bucureștenii cu o formație alcătuită din juniori au fost nevoiți să cedeze unei formații districtuale de a doua categorie în cadrul cupei României. Pregătirile făcute lasă se se intrevadă că nu vor fi un adversar ușor pentru brăileni.

Pe de altă parte Olympia a fost nevoită să cedeze pe teren propriu „ceferiștilor", ceeace denotă că aceștia sunt în formă.

Deaceea prevedem o victorie a oaspeților la un punct diferență.

Arbitrajul a fost încredințat d-lui Bică Iliescu, partida începând la orele 9.

Formația Turdei este următoarea: Zamfir (Gavrilescu), Lăzărescu Simionescu, Dumitrescu, Actis, Nichita, Blăjean, Stancu, Sony II, Barosc și Beldiman. Rezervă: Popescu Gh.

JUVENTUS CAȘTIGA SIGUR ASUPRA LUI DVA

Al doilea reprezentant al provinciei este DVA din Galați. Acesta va trebui să închine steagul în fața bucureștenilor, leaderi prezenți și viitori ai seriei III-a.

Oaspeții au avut o comportare curioasă în acest campionat. Au obținut o victorie asupra lui Fr. Română (dar au cedat la

ENDREFFI

scor în cupă), au terminat la egalitate cu AS Constanța și au fost învinși la scor de Prahova.

Juventus s'a antrenat conștiincios pentru a se prezenta cât mai bine în fața publicului care-i susține.

REINTRA BARBAIANI

Linia de atac a roșalbaștrilor va fi considerabil întărită prin reintrarea lui Barbaiani.

Formația Juventusului va fi deci următoarea:

Endreffy, Tătar, Dragomirescu, Tănăsescu, Flamaropol, Petrescu, Drăgan, Barbaiani, Berbeacă, Bărbulescu, Naciu.

Matchul începe la ora 11 sub conducerea d-lui Ionescu Ștefan (Ploeși).

*

Iată programul matchurilor Diviziei B din țară:

SERIA I

TIMIȘOARA

Chinezul-Electrica, fav. Chinezul

Vulturii Text—CAMT, fav.: Vulturii.

ARAD

Crișana CFR — Rapid (Timișoara), fav.: Crișana CFR.

T. SEVERIN

CFR — SSMR, fav.: CFR.

SERIA II

BRAȘOV

ACFR—Cimentul, fav. ACFR.

MEDIAȘ

Vitrometan — CFR Simeria, fav. CFR.

LUPENI

Minerul—Metalosport, matchnul.

PETROȘANI

Jiul — Ind. Sârmei, fav. Jiul.

SERIA III

CONSTANȚA

AS Constanța — At. Tătărași, fav ASC.

PLOEȘTI

Prahova — Olympia, fav. Olympia.

La mare

Din lipsă de arbitri, Districtul Constanța apelează la spectatori!...

Constanța, (Dela corespondentul nostru).

Ajunsesem un timp, să ne izbim pe stadioanele din localitate, la fiece pas, de arbitri nepregătiți în prealabil — și mai ales în „urmă" cu regulamentele sportului cu balonul rotund.

Și-atunci, s'a crezut de cuviință să se ia măsuri serioase de reorganizarea acestui nobil corp în sportul foot-ballistic.

La început s'a reușit întru câtva și declarăm nu fără modestie că urbea lui Ovidiu a reușit până la urmă să ofere trei arbitri federali și anume pe d-nii: Gilly Bartolomeu, căp. Bruckner și Petru Vasile.

In schimb districutl local suferă de neajunsuri din cauza lipsei acestora.

Nu până mai acum două Duminici în urmă, trebuia să se dispute un match din campionatul districtual. Arbitrul delegat lipsea, și atunci, un oficial a crezut de cuviință să apeleze la un spectator, care „tam-nesam" s'a văzut din spectator... arbitru.

Despre modul cum a condus, n'ași dori să adaug decât lipsa de tact, care a dus la degenerarea disputei.

Și cu asta, am crezut că s'a terminat cu improvizațiile.

Dar nu, cazul s'a repetat și Duminica trecută: matchul de deschidere la A. S. Constanța — A.C.F.R. (Brașov) programat pentru campionatul local între juniorii A. S. C-ței și C. F. R. din lipsă de arbitru a fost condus de un jucător dintr'o altă grupare constănțeană.

Dar cazul devine și mai grav, pentrucă în căutare de arbitru, matchul a început după ora regiementară și nu s'au disputat decât 75 minute ca să facă loc disputei dintre A. C. C-ta — A.C.F. R. pentru cupa României.

Nu vrem să învinovățim pe nimeni, în schimb cerem o grabnică revenire asupra organizării corpului districtual de arbitri.

Asta ca să nu ne vedem introducând o inovație: foot-ball fără arbitri...

— *b. c.* —

Match de tradiție azi la Zagreb: Zagreb - Belgrad

In Jugoslavia, astăzi campionatul este suspendat. Nu se dispută niciun joc, nici în Liga sârbă, nici în Liga croată.

Motivul: se dispută matchul tradiției, al rivalității eterne. Este vorba de partida Zagreb-Belgrad, care are loc la Zagreb și care este menit să tranșeze rivalitatea existentă între footballul sârb și cel croat, așa cum era pe vremuri la noi rivalitatea dintre regățeni și ardeleni.

La Zagreb desigur că cele mai multe șanse le are echipa locală dar trebue să ținem seamă de faptul că belgrădenii nu au suportat niciodată handicap când au jucat la Zagreb.

Totuși prima șansă o are Zagreb, rămânând ca la Belgrad să se bucure de acest privilegiu selecționata locală.

Campionatul Suediei

In campionatul Suediei în ultima etapă s'au înregistrat următoarele rezultate:

Brage—Elfsborg 2:2.
Garda—Malmö F. F. 3:1.
Landskrona—Hälsingborg 2:2.
Göteborg—Norrköpping 2:0.
Sleipner—Sandkviken 1:0.

In fruntea clasamentului se găsește Degefors cu 13 puncte, AIK, Elfsborg și Helsingborg cu câte 12 puncte. Ultimele sunt Sleipner (6), Sandviken și Garda (5).

O punere la punct

Față de cele scrise eri în ziarul nostru cu privire la concedierea antrenorului Șerb, d. Petrescu Ștefan, vice-președintele asociației Mon. Oficial, ne-a adus câteva lămuriri în această chestiune.

Gruparea Mon. Oficial a fost mulțumită de serviciile d-lui Șerb, dar față de greutățile financiare din ce în ce mai mari, a fost nevoită să renunțe — cu regret — la serviciile lui. Acesta este de altfel și începutul unei complete reamatorizări a echipei.

In ce privește înlocuirea lui Șerb cu jucătorul Farkaș, aceasta nu corespunde adevărului; însărcinat cu antrenarea echipei este chiar d. Ștefan Petrescu, aceasta până ce toate secțiile sportive ale Monitorului vor fi reorganizate, implicit cea de football. Ceva mai mult, acest jucător („mărul discordiei") va fi probabil înlocuit în formație.

Sport școlar

Liceul Profesorii Asociați cl. IV-a Liceul Gh. Lazăr cl. IV-a 5:1 (3:0)

Pe terenul din Splai s'a disputat matchul de foot-ball dintre echipele liceului „Profesorii Asociați" și „Gh. Lazăr". „Profesorii Asociați", net superiori, au înscris cinci goluri, prin următorii elevi: Benoni (3), Kiulunghian și Mateescu. Echipa învingătoare a fost următoarea: Costel Dumitrescu, Dira Duman, Richifor N., P. Aldescu, Matescu R., Trandafir, Machy, Mirescu, Benone, Cicero și Kiulunghian A. S'au remarcat: Mateescu, Benone, Kiulunghian, Nichifor și Kostel Dumitrescu.

Deschidere la Rapid-Gloria CFR

CARMEN întâlnește VOINEA (Brașov)

Pe terenul STB: Leonida—Sp. Muncitoresc

In cadrul Cupei României se desfășoară azi în Capitală două matchuri: o rejucare și o partidă pentru lichidarea turului II al Cupei.

In deschidere la întâlnirea divizionară de pe stadionul Giulești începând dela ora 13 se desfășoară partida Carmen—Voina (Brașov).

CARMEN SE VA CALIFICA

La Brașov lupta dintre cele două formații a fost cât se poate de strânsă și în acelaș timp a avut o desfășurare neprevăzută. Localnicii au condus de două ori și Carmen a reușit să egaleze, ultima dată în minutul 119.

Bucureștenii și-au făcut acum pregătirile necesare pentru ca orice surpriză să fie exclusă, ba chiar să se asigure de victorie în primele minute.

Voinea va opune aceiaș dârză rezistență.

Conduce d. Ionescu Mezerică (Ploești).

LEONIDA CAȘTIGATOR SIGUR

Pe arena S.T.B. la orele 11, Leonida întâlnește Sp. Muncitoresc în cadrul etapei a II-a din Cupa României.

Leonida nu poate pierde în niciun caz această partidă, astfel că se poate socoti de pe acum adversarul Rapidului.

Conduce d. Bușa Gh.

Ateneul Tătărași a eliminat pe S. A. I. din Cupa României

Joi 10 Octombrie s'a rejucat la Iași matchul de cupă dintre Ateneul Tătărași și S. A. I., match care în prima sa ediție s'a terminat la egalitate: 4—4.

De data aceasta, partida s'a terminat cu victoria categorică a Ateneului, care a învins cu 4—0 (2—0).

Matchul însă, a fost contestat telegrafic de gruparea S. A. I.

Noul stadion dela Bratislava va fi inaugurat la 20 Octombrie

Bratislava, 11.—Noul stadion național al Slovaciei urmează să fie inaugurat la 20 Octombrie. Cu acest prilej S. K. Bratislava intenționează să susțină un match internațional în compania unei formații germane. Campioana slovacă a invitat pentru această dată pe Schalke 04.

S'ar putea întâmpla ca cea mai bună echipă germană să nu poată veni la Bratislava și în acest caz va juca selecționata Berlinului.

Convocări

● A. G. E. R. convoacă pentru azi 13 Oct. 1940 la D. Popescu acasă (în Str. Câmpineanu nr. 11) la ora 9, pe toți jucătorii echipei I-a pentru a-și lua echipamentul și a pleca cu toți la terenul Industria Iutei la jocul cu Socec.

Cei care nu pot veni până la ora 9 și un sfert să vie direct la teren la ora 10 jum.

*

„L. P. N." convoacă Duminică 13 Oct., ora 14,30, pe terenul Stadion, (Sportul Muncitoresc). mașina 33, următorii jucători: Tăușan Toth, Stoica, Andrei, Notopol I și II, Barnabas, Vâjoaică, Median, Danciu, Tărămoiu, Mihăilescu, Vălimăreanu, Marinescu, Orlov și Bădulescu. Neprezentarea va fi sancționată cu suspendarea.

*

„GENERALA" convoacă pentru azi, ora 10 dim. Echipa I și Echipa de juniori, pentru ora 12,30, pe terenul Zenit.

● Gruparea Sportivă „Orpheus" convoacă pentru azi Duminică 13 Oct. ora 10 precis în Piața Rosetti, de unde se va face deplasarea cu mașina pe terenul Arsenal în vederea matchului oficial cu Sănătatea pe următorii jucători: Sache Gonțu Gheorghiade Leonida, Panait Hartz, Lazăr, Florea, Dobrescu, Vasiliu, Take, Aristide, Delniade, Secălas.

● „Sportul Românesc" convoacă pentru azi Duminică 13 Oct. la orele 12 jum. în Parcul Rahovei (la ceas) pe următorii jucători: Bancu I. Predescu, Neagu Bogdan Zăinea, Stev. Hidioveanu Ivan R. Petre I. Fodor, și Voinescu. Absențele vor fi sancționate.

● F. C. Rapid convoacă pentru Duminică 13 Oct. a. c. ora 11.30 la stadionul „Giulești" pentru a face deplasarea pe terenul „Unirea Tricolor" următorii jucători: Dehoiu, Kihmer, Neghi, Dumitrescu, Marcu, Bărbulescu, Hauser, Dumitrescu, Gigel, Ilea, Cojocaru, Cheregi și Vasilescu Babic.

● DREPTATEA convoacă Duminică pentru a face deplasarea pe „Stadionu Mnicitoresc" la ora 12 precis pe următorii jucători: Mehedințeanu, Cocarumbos, Demetrescu, Jean Cavadia, Preda M. Tunsoiu, Stoicescu, Istrătescu, Filip, Horincar, Bucșa, Drăghici, Dragu, Toni, Podocea, Predoiu Gogu, Ovidiu Ionescu, Sterică Georgescu, Ionel Banciu, Novac George.

● C. S. DAMBOVIȚA convoacă Duminică 13 Oct. 1940 pe terenul Stadion pe toți jucătorii săi la ora 8 a. m. pentru jocul oficial cu Vulturii Carpaților.

Toate lipsurile vor fi sancționate.

Din lumea cluburilor mici

● COCIȘ I excelentul mijlocaș centru al grupărei Ind. Iutei va reintra astăzi după o absență de 3 luni.

● S. E. T. și RAPID juniori vor furniza deschiderea de astăzi a matchului Unirea Tricolor — F. C. Ploești.

● CARMEN și Voinea joacă la ora 13 în deschidere la matchul Rapid — Gloria C. F. R.

● SPORTUL ROMANESC nu mai joacă astăzi cu Dreptatea.

Dreptatea va întâlni pe Norma.

● GRUIN va debuta astăzi în echipa Arsenal.

● LEONIDA și Sp. Muncitoresc se întâlnesc la ora 11 pe terenul S. T. B. în cadrul „Cupei România".

● D. GHEORGHE BUȘA popularul arbitru divizionar va conduce matchul de „cupă" dintre Leonida și Sp. Muncitoresc.

O garanție pentru buna desfășurare a partidei.

Football Football Football Football Football!

La Giulești, un match feroviar:

RAPID - GLORIA (Galați)

în care gălățenii vor scoate din foc castanele puse în partida Rapid-Venus

Auer, Bogdan, Baratky joacă din nou în linie continuă

Intâlnirea de azi de la Giulești dintre Rapid și Gloria Galați, trebue legată de Venus. Nu pentrucă adversarii de azi au jucat cu Venus și au realizat rezultate interesante, cari ar putea arunca o lumină mai mult sau mai puțin concludentă asupra matchului de la Giulești.

Pentru a putea înțelege matchul de azi este neapărată nevoe să ne amintim de înfrângerea Rapidului.

Deoarece numai astfel vom putea înțelege modul în care va lupta Rapid în partida de azi.

Echipa feroviară vine după o înfrângere — scriam eri — și de aceea gălățenii nu au nicio șansă.

Rapid a știut totdeauna să se reabiliteze.

E de presupus că nu au uitat și că și de data aceasta va fi la fel ca întotdeauna. Va lupta până la capăt, indiferent de scor și de rezistența adversarului.

GLORIA ȘTIE SA LUPTE...

Nu poate cere nimeni ceeace nu e posibil. Așa dar nu poate cere nimeni Gloriei să câștige matchul acesta cu Rapid.

BOGDAN

Diferența de clasă era inițial prea mare pentru ca să se poată vorbi de o victorie a gălățenilor.

Matchul cade însă — pe deasupra — și într'un moment foarte dificil pentru ori care adversar al Rapidului.

Gloria știe însă să lupte. A arătat aceasta în matchul cu Venus, cu care a terminat la egalitate.

Și această putere de luptă va salva matchul.

Rapid va trebui să lupte și el în mod serios pentru a frânge această excepțională rezistență a gălățenilor.

Apărarea imediată cu Justin în formă poate să suporte un bombardament oricât de intens.

Și din această cauză, bombardamentul va fi spectacular.

Incă unul din elementele frumoase ale matchului.

BOGDAN VA JUCA INTER-DREAPTA

Bogdan va juca inter dreapta. Și va continua să joace în

BARATKY

acest post până la sfârșitul campionatului.

Ceeace înseamnă că în matchul de azi este un „oarecare debut" al vecinic noului Bogdan.

Incă o garanție de spectacol feroviar. Bogdan în tripletă, alături de Baratky și Auer, poate face lucruri mari.

Cine știe? Poate va reedita partida dela Belgrad și atunci tot matchul va fi răscumpărat.

FORMAȚIILE

Matchul va începe la ora 1.45 și echipele vor alinia următoarele formații:

RAPID: Sadowsky, Slivăț, Lengheriu; Costea, Wetzer III, Moldovanu; Auer, Bogdan, Baratky, Dan Gavrilescu, Jurcă.

GLORIA: Justin, Jarcă, Picoș; Mihăilescu, Pepelea, M. Rădulescu, Bărbulescu, Milea, Codreanu, Cucula, Căpușan.

Reintră un fost internațional

Minerul din Lupeni susține astăzi un important match în compania echipei Metalosport, în cadrul Diviziei Naționale B.

Dar Minerul a suferit mult în urma cedării unei părți din Ardeal. i-au fugit foarte mulți jucători, stabilindu-se în teritoriul cedat maghiarilor.

Descomplectându-i-se echipa, Minerul a fost silit să facă apel la elementele sale vechi pentru a-și alcătui formația.

Și astfel se face că astăzi reintră Kiss, fostul internațional, care va apăra poarta Minerului.

Iată dealtfel, echipa Minerului: Kiss-Zasiău, Seleneac G.-Tudor, Peter, Karpinetz-Bretoi, Lazăr, Soerger, Georgean, Seleneac I.

INCEPÂND DELA 40 DE ANI...

mulți bărbați suferă de prostată sau de vezică. Este deci interesant de a reaminti că PAGEOL are o acțiune remarcabilă asupra organelor genito-urinare. El descongestionează mucoasele, normalizează funcțiunile renale și suprimă suferințele. Câteva capsule pe zi.

La farmacii și drogherii

CHATELAIN, marca de încredere

„Reîntoarcerea la amatorismul integral cu jurământ de onoare"...

... iată principiile organizării sportului francez

Un răgaz de trei ani pentru football, ciclism, box și pelota bască

Efortul de redresare morală a Franței, pe care geniul francez l-a transformat într'un exemplu splendid, a impus sportului francez schimbări radicale.

„Reintoarcerea la amatorismul integral, cu jurământ de onoare..."

Iată fraza, care redă elegant — o eleganță specific franceză — ideea de refacere a sportului francez.

Problema amatorismului și a profesionismului a fost încredințată spre soluționare unui comitet, care și-a prezentat concluziile.

Sunt cinci. Și formează un complex car,e arată clar voința sportului francez de a-și creea un destin nou, puternic și sănătos, elegant și francez.

★

Iată-le:

1. Sportul profesionist trebue să dispară. Numai sportul amator este păstrat.

2. Sportul profesionist va fi păstrat pentru un interval de trei ani, cu limitarea numărului de partanți, în football, box, ciclism și pelota bască.

3. Este amator acela, care practică sportul sau participă la competiții din dragoste de sport, fără a primi pentru participarea sa un premiu în bani sau o retribuție și fără a face sau a încerca să facă din sport un mijloc de existență.

4. Ateltul și conducătorul vor trebui să depună jurământ că vor respecta regulile amatorismului.

Formula jurământului, circumstanțele, în care el va fi luat vor trebui să aibe un caracter cu totul solemn.

Un juriu de onoare va fi constituit și va funcționa sub înalta autoritate a comisarului general. El va trebui să sancționeze fără milă toate abaterile constatate.

✸

Acesta este noul catechism al sportului francez, menit să ajute sportivilor Franței să-și regăsească demnitatea, pregătindu-și într'un climat nou, sufletul și corpul.

Grupările timișorene au renunțat la memoriu și la retragerea în district?

Am scris în coloanele noastre acum câteva zile că grupările din Timișoara în frunte cu marile cluburi Ripensia, Chinezul, Electrica etc. au luat o atitudine care echivala cu retragerea din actualul campionat și participarea la o probă regională. Motivul acestei atitudini: deficitele înregistrate în cele patru etape de campionat disputate până acum. Și s'au dat și cifre (foarte surprinzătoare, dealtfel).

Deasemenea, am scris că aceste grupări vor înainta la federație un amplu memoriu prin care, printre altele, să propună modificarea actualei formule a campionatului național, înlocuirea lui cu un campionat pe ligii cu un tur final.

Aseară însă, am fost informați că dat fiind faptul că au fost introduse în Divizia B încă două echipe din Timișoara, această acțiune nu se va produce și că grupările timișorene vor accepta actuala situație.

Echipa Germaniei, pentru matchul cu Bulgaria, nu cuprinde niciun jucător vienez

Berlin, 11. (Serviciul nostru special). — In vederea matchului pe care-l susține împotriva Bulgariei la 20 Octombrie la München, echipa Germaniei a fost alcătuită astfel:

KLODT (Schalke 04) — **STREITLE** (Bayeron München) — **HAMMERL** (Post SV München) — **LEHNER** (Blauweiss Berlin), **WALTER** (Kaiserslautern), **CONEN** (Stuttgarter Kickers) **SING** (Stuttgarter Kickers), ter Kickers) **SING** (Stuttgarter Kickers), **GAERTNER** (1.SV. Jena).

Rezerve sunt: Fink (Bayern München), Bayerer (München) și Erb. (SV Waldhof).

După cum se vede echipa este formată din jucători bavarezi și nu figurează în ea niciun jucător vienez.

Matchul dintre Rapid și Unirea Tricolor se va disputa Duminică iar partida Venus-F. C. Brăila Sâmbătă pe Splaiu

Etapa a șeasea, dela 20 Octombrie, programează la București următoarele matchuri:

F. C. RAPID — UNIREA TRICOLOR ȘI VENUS — F. C. BRAILA

După prevederile regulamentului, matchul dintre Rapid și Unirea Tricolor urmează să se dispute **Sâmbătă 19 Octombrie.**

O PROPUNERE

Pentru ca matchul acesta să se bucure de un cadru excepțional, așa cum merită, s'a propus Venusului și grupării brăilene ca să dispute matchul lor Sâmbătă.

In modul acesta, matchul Rapid — Unirea Tricolor se va disputa Duminică la Obor.

Venus pare a fi de acord cu această propunere.

Se așteaptă numai răspunsul grupării brăilene.

HIPISM

AZI LA BANEASA

Bien Aller, Liliac II, S. O. S., Naplom, Tour de Vis şi Agitatote se întâlnesc în premiul Arcului de Triumf

Campionatul turfului.—Mânji merituoşi în premiul Basarabiei.—Handicapuri reuşite

Reuniunea de azi dela Băneasa corespunde unui veritabil eveniment hipic. Afirmaţiunea nu este exagerată dacă avem în vedere că se va alerga premiul Arcului de Triumf şi dacă mai ţinem seamă de circumstanţele în care se prezintă clasica întrecere.

Indiscutabil, la noi premiul Arcului de Triumf a cunoscut ediţii de mare amploare şi succes. Puţine au reuşit să egaleze pe aceia de azi care atât sub raportul semnificaţiei pur sportive, al interesului cât şi al calităţei concurenţilor atinge un maximum.

După cum se ştie, premiul Arcului de Triumf trebue să desemneze pe campionul turfului. Dacă în alte ocaziuni această problemă nu constituia ceva prea dificil, în anul curent rezolvarea ei pare destul de grea.

Pentru cucerirea invidiatului titlu s'au pus o seamă de impozante candidaturi.

Premiul Arcului de Triumf din acest an întruneşte adeziuni valoroase. Printre concurenţi se află Bien Aller, câştigătorul premiului Regal şi campionul din primăvară, Liliac II, merituosul invingător din Saint Leger, S. O. S., câştigătorul Derbyului, Naplom, fost campion al turfului doi ani consecutiv, Tour de Vis şi recenta revelaţie, Agitatote.

Sunt nume de mare rezonanţă care singure pot asigura succesul unei curse.

Desigur că din goana lor de azi se va recruta un campion valoros, deoarece palmaresele principalilor competitori sunt realmente impresionante.

Concurenţii şi şansele lor

AGITATOTE beneficiază de o condiţie maximă, servind o revelaţie în premiul Măgureni. A reuşit să dispună de Naplom, Mitsouko III şi Halmei. Progresul realizat de ea este puţin comun. Totuş este riscat să-i vedem şansa regulată.

NAPLOM se află în uşor regres. Nu mai este campionul de acum doi ani. Explicabil, dacă avem în vedere vârsta lui. Aceasta nu înseamnă însă că este un concurent sacrificat, clasa lui dându-i dreptul să joace un rol efectiv în alergare.

TOUR DE VIS a reintrat, în meetingul de toamnă, printr'o victorie în premiul Bălăceanu, purtând topweightul. In premiul general Florescu însă a fost învins de Liliac II, Iortoman şi Argintiu.

Se susţine că'n această alergare roibul a avut o cursă nefericită. Pentru anturaj, o reabilitare nu dovăşeşte cadrul probabilităţilor, ba ceva mai mult este posibil. Până la proba contrarie, rămâne însă inferior lui Liliac II.

S. O. S. are performanţe cari grafic pot fi reprezentate printr'o sinusoidală. A câştigat Derbyul bivuind la luptă pe Liliac II. Apoi a fost net învins de acasta în premiul Regal iar în Saint Leger din nou n'a existat faţă de Liliac II.

Nu este un cal constant. Este însă capabil de valori superioare.

LILIAC II are de partea lui un palmares impresionant. A câştigat premiul Prince D'Orange II, premiul Marghiloman, Saint Legerul şi a fost al doilea în Derby, premiul Regal şi premiul Jockey Club. Un fondist prin excelenţă, cal cu formă sigură. In toamnă, impresia noastră este că a progresat ceva. Prea impresionantă a fost victoria din Saint Leger. Şi-a ridiculizat pur şi simplu adversarii.

BIEN ALLER reintră, după ce în meetingul trecut s'a acoperit de glorie, reuşind o serie de eclatante comportări. L-au consacrat victoriile din premiul de Iunie şi premiul Regal.

La antrenament, pensionarul lui Gabens dă deplină satisfacţie.

In urma celor mai sus expuse rezultă că Agitatote nu are o şansă regulată. Nu fi-se poate scompta nici o figură de outsider.

Tour de Vis pe hârtie şi el este barat. Naplom are nevoe de un reviriment de condiţie, care este dificil de întrevăzut.

S. O. S. cu valoarea din Derby ar fi redutabil. Cu aceia din Saint Leger, nici o şansă. Rămâne deci un outsider.

Ar trebui deci ca'n lupta finală să fie Liliac II şi Bien Aller. Între ei, nu este uşor de ales. Cu valorile din primăvară, Bien Aller ar avea avantaj. Liliac II a progresat între timp. Apoi lui Bien Aller îi lipsesc galopuri publice. Drept este însă că a fost intens preparat în vederea alergării de azi astfel că s'ar putea ca acest inconvenient să fie înlăturat.

Problema este dacă progresul realizat de Liliac II este suficient pentru a-l pune în situaţie de superioritate faţă de armăsarul d-lui Xenopol. La această chestiune, precis nu se poate răspunde. Totul este în funcţie de impresie. Nouă ne-a plăcut Liliac II. Ne-a plăcut însă şi Bien Aller la lucru. Este deci foarte posibil ca raportul de forţe din trecut să se menţină.

CELELALTE ALERGARI

Semi-vedeta programului este premiul Basarabiei, fost premiul Jearlingilor. Vor concura o seamă de mânji bine cotaţi.

Handicapurile zilei ca de obiceiu foarte echilibrate, vor constitui dispute dârze. In ele este dificil a anticipa ceva.

Cine va câştiga?

PREMIUL FLOREASCA

In lupta finală credem că vor concura Lecaude, Sukoro şi Overbrook.

Lecaude a fugit bine la 29 Septembrie în premiul Prahova. Deşi a pierdut plecarea a terminat al patrulea la 2 lungimi de Furtuna dela care primea 4 kilograme.

Desigur, o bună comportare. Sukoro este departe de valoarea sună. Şi aşa nu este în afară de cursă.

Overbrook deasemeni este bine plasat în cursă. Distanţa însă ni se pare scurtă pentru el.

Indicăm: LECAUDE, *Sukoro*. Overbrook.

PREMIUL EDWIN

O alergare foarte dificilă.

La prima vedere se remarcă Farmec, Paiaţa şi Flandra. Excepţând ultima alergare, aceia de Dumineca trecută, Farmec ar avea şansa întâia. Roibul a fugit atunci în regres. Pe pista mare însă Farmec fuge valori mai inferioare. N'ar fi deci exclus ca să se reabiliteze pe pista veche. Flandra se apropie de o valoare acceptabilă. Trebue deci socotită periculoasă cu greutatea pe care o poartă. La fel Paiaţa a cărei formă a fost riguros verificată în trei eşiri publice.

Indicăm: FARMEC, *Flandra*, Paiaţa.

PREMIUL SYLVANA

Le Petit Mac dacă ar arăta forma maximă ar trebui să câştige. In toamnă n'a fugit decât o singură dată în premiul Fărămiţa, unde n'a contat deoarece a suferit un accident de şea. La antrenament s'a arătat de puţin superior lui Cordon Rouge căruia îi dă azi 4 kilograme. La această diferenţă fiul lui Maravedis ar părea în situaţie de superioritate.

Mai au şansă cei doi pensionari ai lui Kristoff, Georges şi Lup. Ultimul se comportă bine dimineaţa. In public însă n'a confirmat. Este de aşteptat o figură onorabilă din partea lui, poate chiar o victorie.

Georges, dând 1½ kilograme lui Cordon Rouge are o misiune grea. Fără să-i deşeşească posibilităţile. Dacă Cordon Rouge arată însă valoarea bună, ar trebui să birue.

Indicăm: CORDON ROUGE, *Georges*, Le Petit Mac.

PREMIUL BASARABIEI

Orateur III a fugit excelent toamna aceasta. In premiul Miss Rock a dat 2½ kilograme iepei Nina şi a terminat la un cap de ea după ce câştigase uşor la 12 Septembrie premiul Fărămiţa. Roibul se află în plin progres. Aceste două performanţe îl arată ca pe cel mai autorizat concurent al cursei.

De şansa iepei Capua nu ne vom ocupa deoarece nu va alerga.

Adversarii lui ar fi Brandywine şi Olive.

Olive nu a arătat încă valori ca Orateur III.

Chiar dacă ar fi progresat între timp nu poate ameninţa pe roib. Numai o ameliorare radicală — puţin posibilă însă — il poate pune în postura de a câştiga. Între Brandywire şi Orateur III avem linie directă. Ambii au fugit la 29 Septembrie, în premiul Miss Rock. Brandywine a primit un kilogram şi a fost învins cu o jumătate de lungime tot pe 1200 de metri. De astă dată fug la egal. Pe hârtie situaţia este clară.

Indicăm: ORATEUR III, *Brandywine*.

PREMIUL ŞERBAN

Lupta dintre Mitsouko III, Iortoman şi Don Basil se anunţă pasionantă. Don Basil beneficiază de o condiţie impecabilă. In acest sens victoriile lui de dată recentă sunt concludente.

De Mitsouko III îl separă însă clasa. Va reuşi cu forma să subtilnieze o asemenea diferenţă? Noi ne îndoim.

Iortoman însă se anunţă un adversar de seamă pentru iapa franceză, mai ales că abordează distanţa lui favorită. Nu ne-ar surprinde câtuş de puţin dacă ar câştiga.

Totuş vom merge cu Mitsouko III pentru considerentul că este clasa în această cursă.

Indicăm: MITSOUKO III, *Iortoman*, Don Basil.

PREMIUL CAIMATEI

Medardus, Monfaucon, Eteikőz şi Hangiu au şanse egale.

Pe Hangiu nu se poate conta deoarece este decepţionant. Eteikőz îşi revine. A dovedit aceasta Joi. Szantas îi va fi un preţios auxiliar. Poate să-şi găsească cursa.

Dela Medardus, adus la valoarea maximă şi mai ales dela Monfaucon care duce distanţa, ne aşteptăm la comportări meritorii.

Indicăm: GRAJDUL BRENNAR, *Monfaucon*, Medardus.

CONCURENŢII PROBABILI

Premiul FLOREASCA
1500 metri (P.I.)
Pr. I 25.000; II 6.200; III 3.100; IV 1.600 lei
Handicap de vânzare

Olaf	68	0
Harţa	61½	Papadopulos
Beauty	60	Vincent
Lăncier	60	0
Silver Print	59½	Mullot
Sukoro	58	Gill
Biribi	56	Enescu A.
Overbrook	54½	0
Balyhoo	54½	Grecu
Lecaude	52½	Oprescu
Noroc	51½	Crişan
Puişor	50	Tasim
Tuguilă	50	0
Fanatic	49½	0
Mirciocia	40	Simon

Premiul EDWIN — 1600 m. (P.V.)
Pr. I 30.000; II 7.500; III 3.700; IV 1.800 lei
Welter Handicap

Très Pratique	67	0
Malnouc	65	0
Hazliu	63	0
Ticu	62½	Cucu
Parmec	62	Enescu G.
Li	61½	Huţuleag V.
Meşt. Manole	61	Cărvulescu
Beauty	60½	0
Rubin	59½	0
Garoafa II	59½	Gill
Băieţel	58	0
Biribi	56½	0
Overbrook	55	Papadopulos
Florence	53½	0
Orette	55	Tasim
Paiaţa	50	Iozsa
Flandra	50	Crişan
Bila	48	Florescu
Fanatic	47½	Grecu
Luţica	46½	Oprescu
Carsix	45	Huţuleag I.
Dux	45	0

Pr. SYLVANA — 1200 m. (L.D.)
Pr. I 50.000; II 10.000; III 5.000; IV 2.500 lei

Doggie	53	Grecu
Cordon Rouge	51½	Mullot
Le Petit Mac	55½	Vincent
Joker	51½	Cucu
Georges	53	Cristea R.
Lup	49	Iozsa
Mixandra II	47½	Oprescu
Cireş	49	Florescu
Voe Bună	49	Crişan
Ghibelin	54½	Gill

Pr. BASARABIEI.—1200 m. (L.D.)
Pr. I 100.000; II 20.000; III 10.000; IV 5.000 lei

Brandywine	55	Gill
Olive	55	Vincent
Capua	55½	0
Nekeal	55	0
Orateur III	55	Cucu
Pepite d'Or	51	Florescu
Raquette	51	0

Pr. ARCULUI DE TRIUMF
2400 (P. D.)
Pr. I 300.000; II 60.000; III 30.000; IV 15.000 lei

Agitatote	54½	Vincent
Mitsouko III	58½	0
S. O. S.	53½	Cucu
Bien Aller	56	Papadopulos
Liliac II	53½	Gill J.
Naplom	60	Ilinca
Codru	57½	0
Barius	53½	0
Iortoman	53½	0
Colombo	60	0
Tour de vis	56	Mullot

Pr. ŞERBAN — 1700 m. (P. N.)
Pr. I 40.000; II 9.000; III 4.500; IV 2200 lei

Don Basil	58	Vincent
Brancas	55	0
Mitsouko III	58½	Cucu
Marcella	57	Gill J.
Rus h	55½	0
Iortoman	50½	Florescu
Colombo	61	0
Nae	53½	Gill
Halmei	56½	Papadopulos

Pr. CAIMATEI — 2400 (P.V.)
Pr. I 35.000; II 8.500; III 4.200; IV 2.100 lei

Medardus	64	Gill J
Bravo mă	61	0
Monfaucon	57½	Mullot
Hangiu	56½	Ilinca
Eteikoz	54	Cucu
Szantas	51	Oprescu
Băieţel	46	Florescu
Bucuria mea	43½	0

DIVERSE

AZI LA BANEASA

● **ALERGARILE** încep la ora 14.

● JOCUL AUSTRIAC are drept miză iniţială suma de 50.000 lei. Cu cota ce se va adăuga din vânzarea bulletinelor austriacul promite să atingă suma de 100.000 lei.

● EVENTUL va funcţiona în următoarele alergări: *a doua cu a treia* (premiile Edwin, Sylvana), *a şasea cu a şaptea* (premiile Şerban, Caimatei.

PRESA ŞI ALERGARILE DE AZI

ZIARELE	Premiul Floreasca	Premiul Edwin	Premiul Sylvana	Premiul Basarabiei	Pr. Arcului de Triumf	Premiul Şerban	Premiul Caimatei
Universul-Sport	Lecaude Sukoro	Farmec Flandra	Cord. Rouge Georges	Orateur III Olive	Bien Aller Liliac II	Mitsouko III Iortoman	Gr. Brumar Monfaucon
Gazeta Sporturilor	Lecaude Noroc	Flandra Orette	Mixandra II Joker	Orateur III Olive	Bien Aller Liliac II	Iortoman Mitsouko III	Hangiu Eteikőz
Universul	Tuguilă Lecaude	Garoafa II Paiaţa	Georges Le Petit Mac	Olive Orateur III	Liliac II Bien Aller	Don Basil Iortoman	Medardus Eteikőz
Porunca Vremii	Sukoro Noroc	Orette Li	Cireş Doggie	Capua Pepite d'Or	Liliac II Bien Aller	Nae Iortoman	Medardus Băieţel
Timpul	Overbrook Puişor	Orette Ticu	Georges Cord. Rouge	Orateur III Olive	Liliac II Bien Aller	Don Basil Iortoman	Hangiu Medardus
Ordinea	Overbrook Lecaude	Farmec Garoafa II	Le Petit Mac Georges	Orateur III Olive	Bien Aller Liliac II	Don Basil Iortoman	Szanias Medardus
Curentul							
Evenimentul	Lecaude Biribi	Li Beauty	Ghibelin Joker	Olive Orateur III	Liliac II Bien Aller	Iortoman Don Basil	Medardus Hangiu
Cei mai indicaţi	**Lecaude 3 Overbrook 2 Sukoro 1 Tuguilă 1**	**Orette 2 Farmec 2 Li 1 Flandra 1 Garoafa II 1**	**Georges 2 Mixandra II 1 Cireş 1 Cord. Rouge 1 Ghibelin 1 Le Petit Mac 1**	**Orateur III 4 Olive 2 Capua 1**	**Liliac II 4 Bien Aller 3**	**Don Basil 3 Iortoman 2 Mitsouko III 1 Nae 1**	**Medardus 3 Gr Brumar 2 Hangiu 2**

Rezultatul din anul trecut al alergărilor de azi

PR FLOREASCA: 1. Realist 57 (Ilinca); 2. Meşterul Manole 56 (Gill J.); 3. Ticu 62 (R. Cristea)..

PR. EDWIN: 1. Ali Baba 51½ (Cucu); 2. Necaz 55½ (Ilinca); 3. Silver Print 48½ (Crişan).

PR. SYLVANA: 1. Penitence 48 (Crişan); 2. Miami 51 (Logofătu); 3. Olanita 49½ (Tasim).

PR. YEARLINGILOR *azi premiul Basarabiei*: 1 L'Aouzele 57 (Gill); 2. Tour de Vis 56 (Ilinca).

PR. ARCUL DE TRIUMF : 1. Mitsouko III 58½ (Cucu); 2. Naplom 60 (Ilinca); 3. Buburel 57½ (Vincent).

PR. CAIMATEI: 1. Bravo Mă 53½ (Vincent); 2. Şoim 48 (Crişan).

Informaţii

ERI LA BANEASA

● ERI s'au înregistrat următoarele cote la events:

TROTUL

Vuet—Hai-Hai 126.
Avion—Garofiţa 146.
Avion—Cobza 30.
Haron—Groza va 209

PELUZA

Vuet—Hai-Hai 153.
Avion—Garofiţa 114.
Avion—Cobza 72.
Haron—Groza va 261.

● **PARIUL AUSTRIAC ridicat la 39.090 lei, s'a închis.**

● **ŞI-AU AMELIORAT RECORDURILE următorii cai:**

Hai-Hai cu 3 secunde şi după zecimi, coborând la 1.33.7.

Haiaa cu opt zecimi de secundă, realizând 1.41.7.

Lector cu patru zecimi de secundă, înscrind 1.41.5.

Garofiţa cu o secundă şi trei zecimi, coborând la 1.35.8.

Havaiana cu o secundă şi nouă zecimi, marcând 1.36.2.

Joker cu o zecime de secundă; noul record 1.34.7.

● AU FOST AMENDAŢI: *J. Marcu, I. Grunwald, Gh. Ionescu, S. Coroi şi T. Tassopol* cu 100 lei pentrucă au adus caii pe hipodrom cu îngrijitori fără legitimaţie.

V. Lucan cu 500 lei pentrucă a intrat în benzi cu Iarba.

N. Gaidaev cu 500 lei pentru aceiaşi abatere cu Joly.

B. Grăjdănescu cu 500 lei pentru aceiaşi abatere cu Amilkar.

V. ANDREYEWSKY cu 1.000 lei pentru aceiaşi abatere cu Haron.

● SE REAMINTEŞTE d-lor proprietari şi crescători că, în conformitate cu art. 5 şi 6 din regulamentul „Cărţii crescătoriei naţionale de cai trăpaşi" (Stud-Bock) publicat în Buletinul Oficial No. 940, sunt obligaţi să depună până la 31 Decembrie 1940 la secretariatul soc. Hipice Române de Trap, din Bucureşti, B-dul Mărăşti 65:

1) Certificatele de bătaie pe anul 1940.

2) Certificate de naştere tip. B şi S pe anul 1940.

Aceste certificate tip B E şi S se pot procura dela secretariatul Societăţii Hipice române de trap.

● A l a fost vândut de d. Lazarovici d-lui Muller. Armăsarul a rămas în antrenament la Fischer.

● ADAM de 3 ani din Avanti II şi Proza, aparţinând d-lui A. Niculescu, e intrat în antrenament la D. Botes.

Ieri la Băneasa-Trap

Petruş şi-a adjudecat Campionatul calului român de trap

Joppa Hanover a triumfat cu uşurinţă în premiul Strolch; iar Avion a tranşat pe acest an, rivalitatea cu Joly

Reuniuna de eri a Societăţii Hipice Române de Trap corespunzând pe deplin calităţii programului ce cuprindea, a reprezentat un succes considerabil, deşi nu s'a bucurat de un timp prea favorabil.

Ar fi inutil să mai insistăm asupra porporţiilor acestui succes, din moment ce el era clar previzibil şi ca atare pe deplin meritat. De asemenea programe, de factura celor de eri constituie fără îndoială propaganda cea mai eficace pentru alergările noastre de trap.

In consecinţă aducem meritate elogii forului conducător al trapului românesc şi suntem convinşi că birueinţa reuniunii de eri va constitui un formal îmbold de a programa cât mai des asemenea ansambluri de probe, de factura şi atrăcţionalitatea celui de eri.

PETRUŞ A CÂŞTIGAT CAMPIONATUL CALULUI ROMAN DE TRAP

Vedeta reuniunei de eri a fost furnizată de reprizele campionatului român de trap, cari au revenit — ambele — lui Petruş.

Evident, superioritatea pe care fiul lui Pajtas o manifesta asupra lotului ce i se opunea, era elocventă. Dar, performanţele realizate nu les scăzute cu nimic de acest fapt.

Petruş a biruit pe merit, fiind cel mai bun cal din alergare. Şi găsim că nu mai este cazul să adăugăm nimic la rândurile elogioase pe care le-am scris de atâtea ori la adresa excelentului pensionar al d-lor S. şi N. Jarosch.

Dar ediţia din acest an a campionatului calului român de trap a mai adus o constatare interesantă, tranşând — cel puţin pe anul în curs — vechea rivalitate ce dăinuia între Avion şi Joly, pentru supremaţia generaţiei de trei ani.

Eri abia am avut deslegarea acestei probleme!

Şi ea s'a încheiat categoric în favoarea pensionarului d-lui M Ionescu.

Intr'adevăr, Avion şi-a invins merituoasa lui rivală în mod net şi fără drept de apel pe anul în curs.

In prima reprizâ a avut mai multe incidente în defavoarea sa. A pierdut puţin teren la start, a galopat de două ori, a avut de ocolit şi până la sfârşit a biruit totuşi net. In cea de a doua reprizâ, fiul lui Avanti a dominat deasemenea categorie şi lupta pe linia dreaptă era numai iluzorie, deoarece el domina vădit situaţia.

De aceia socotim că pensionarul d-lui M. Ionescu a devenit prin performanţele de eri campionul necontestat al generaţiei de trei ani.

ADMIRABILA JOPPA HANOVER...

Pe programul reuniunei de eri a mai figurat la loc de cinste şi premiul Strolch, care a reunit la start o serie de vedete ale turfului, în frunte cu admirabila campioană Joppa Hanover.

Având o situaţie uşoară, eleva lui Cercasov n'a avut nevoie decât de o simplă plimbare pentru a birui.

Excepţional de bine s'a apărat însă Haron, care a înscris 1.24.8 pe un timp ca acel de eri; ceiace denotă că fiul lui H. P. deţine cea mai bună condiţie din ultimii ani, al carierei sale.

RESTUL INVINGATORILOR

Din ansamblul rezultatelor de eri subliniem dublul succes al antrenamentului Dobrescu.

Eri, acest excelent conducător român a constituit o veritabilă revelaţie prin modul cum a prezentat pe Garofiţa şi Cobza, cari au câştigat respectiv, cele două reprize ale handicapului Scânteia. Ambele au marcat progrese simţitoare, promiţând cariere foarte frumoase

Cât priveşte pe Dobrescu, el s'a arătat demn de aprecierile favorabile pe care i le-am adresat pe drept în ultimul timp şi suntem siguri că sărguinţa ce o depune cu totul de care dispune, va da în timpul cel mai scurt roadele pe care le merită.

Subliniem deasemenea victoria impresionantă repurtată de Hai Hai în premiul Schnsucht şi care a dovedit că mânza grajdului Steres şi-a pus candidatura în mod justificat la şefia generaţiei sale.

In sfârşit, succese meritoase au mai obţinut Vuet, Halal şi Grozava.

Dintre ei, armăsarul de trei ani a vădit un frumos progres.

*

Dobrescu s'a evidenţiat drept profesionistul zilei, repurtând două victorii.

Mai remarcăm şi pe Crainic, care a făcut o cursă inteligentă cu Grozava.

Rezultatele tehnice

743. Premiul SAN REMO — Condiţie
(14:30) 10.000, 3.000, 300, 700 lei

VUET	1	2280	3.23	1.32³	Tassopol	20	22
Ezer jo	2	2180	23¹	33³	Grunwald	64	58
Champion jr.	2	2200	23¹	32⁶	Ghinea	28	33
Sonia Worthy	4	2140	26	34⁵	Corcl	678	439
Zeta		2160	26⁴	35⁶	Petrovici	42	32

Primă lei 1000 d-lui Maior P. Petrovici, cresc. armăs. Vuet
Tribună: 20; 14, 19; Peluză: 22; 15, 28:10 lei

Premiul SEHNSUCHT — Condiţie (1/1)
(14:56) 16.000, 4.500, 2.300, 1.200 lei

HAI HAI	1	1260	1.58	1.33⁷	Gaidaev	55	40
Salcâm	2	1222	58⁶	37¹	Szabo	19	18
Ukelele	3	1220	2.04	41⁴	Ghinea	57	94
Tundra	4	1200	06	45	Grăjdănescu	55	40
Nearco		1220	06³	43⁵	Cerkasoff	29	32
Chumy		1220	08	44⁸	T. Marcu	2311	202

Tribună: 55; 21, 12; Peluză: 40; 17, 12:10 lei
Event: Tribună: 126; Peluză: 153:10 lei

745. Premiul STEJAR — Handicap
(15:22) 10.000, 3.000, 1.300, 700 lei

HALAL	1	1720	2.55	1.41²	Grăjdănescu	52	48
Uria	2	1700	55⁷	43⁴	Zabelin	77	60
Lector	3	1740	56⁶	41⁵	Dobrescu	46	42
Ropot	4	1700	3.01⁵	46⁸	Crotenco	400	744
Iarba		1820	03⁶	40⁵	Lucan	350	340
Victoria		1740	06⁷	47	Corcl	109	142
Miss Texas		1730	07	44³	V. A-sky	40	40
Bin		1740	09	48⁸	Marcenco	130	114
Chiabur		1700	11⁴	52⁷	Gaidaev	280	256
Isvor T.		1760	14⁵	50⁸	I. Russu	151	124
Crisantema		1700	—	—	N. Ionescu	2835	8200
Lucefery		1700	—	—	Vârlan	297	1640
Cimbric		1700	09⁸	51⁴	Mike	196	151
Lucky Boy		1720	12⁵	51⁷	K-nitky	130	112

Tribună: 92; 18, 23, 15; Peluză: 68; 26, 22, 20:10 lei

746. CAMPIONATUL CALULUI ROMÂN DE TRAP — Condiţie

PETRUŞ	1	1760	2.30⁵	1.25⁷	Pavlic	—	—
Avion	2	1700	32	29⁵	Cerkasoff	16	18
Taina	3	1740	36⁷	29⁸	Fischer	78	92
Gaby M.	4	1740	38	30⁸	Grăjdănescu	22	19
Joly		1700	41⁸	35⁴	Gaidaev	22	19
Allah		1700	49⁵	39⁷	Tassopol	302	211
Rama II		1740	—	—	Dobrescu	245	263

Tribună: 16; 11 14; Peluză: 18; 12, 16:10 lei

747. Premiul SCANTEIA — Handicap (Repriza I-a)
(16:16) 10.000, 3.000, 1.300, 700 lei

GAROFIŢA	1	1720	2.44⁵	1.35⁷	Dobrescu	48	75
Havaiana	2	1720	45⁵	36²	V. A-sky	178	130
Joker	3	1760	46⁷	34²	Szabo	53	56
Tara	4	1760	47⁸	85¹	Drăgotescu	87	68
Harry Boy		1760	48⁸	35⁸	T. Marcu	70	50
Comtesse W		1740	48⁷	37	Corol	116	240
Bistricioara		1760	40	36	Brailowsky	38	32
Vrăjitor		1760	49⁸	35⁵	Gram	118	104
Odessa		1720	52⁸	40⁵	Pavlic	103	129
Elişor		1700	55	42⁸	Fischer	613	900

Tribună: 48; 24, 30, 20; Peluză: 75; 24, 17, 19:10 lei
Event: Tribună: 80; Peluză: 114:10 lei

748. CAMPIONATUL CALULUI ROMÂN DE TRAP — Condiţie
(16:40) 25.000, 8.000, 4.000, 2.000, 1.000 lei

PETRUŞ	1	1760	2.31	1.25⁸	Pavlic	—	—
Avion	2	1700	31⁸	29⁸	Cerkasoff	14	15
Taina	3	1720	36	30	Fischer	70	129
Gaby M	4	1740	39²	31⁵	Grăjdănescu	28	32
Allah		1700	41	34⁷	Tassopol	463	384
Rama II		1740	—	—	Dobrescu	139	258
Joly		1700	32¹	29⁸	Gaidaev	28	32

¹) dist. loc III pt. galop la sosire

PETRUŞ (Pajtaş şi Bistriţa II) aparţine d-nei S. şi d-lui N. Jarosch şi este antrenat de M. Pavlic

Tribună: 14; 13, 15; Peluză: 15; 12, 15:10 lei

749. Premiul SCANTEIA — Handicap (Repriza II-a)
(17:05) 10.000, 3.000, 1.300, 700 lei

COBZA	1	1760	2.48	1.35²	Dobrescu	27	31
Rozina	2	1760	48⁷	35⁸	Ghinea	64	46
Atlantida	3	1780	49	34⁸	Fischer	67	70
Sulfina	4	1780	49¹	35²	V. A-sky	32	36
Garda		1740	50⁵	38	Marcenco	121	154
Voinicu		1720	59⁸	39²	Tassopol	101	88
Gral Worthy		1760	52⁸	38⁵	Crotenco	281	216
Helen Halpin		1800	2.02	41¹	Pântecan	64	46
Pan Worthy		1780	56²	39⁸	Pavlic	112	111

¹) dist. loc VIII pt. galopuri repetate

COBZA (H. P. şi Ptiţa) aparţine d-lui Maior P. Petrovici şi este antrenată de D. Dobrescu

Tribună: 27; 17, 22, 20; Peluză: 31; 16, 22, 18:10 lei
Event: Tribună: 30; Peluză: 72:10 lei

750. Premiul STROLCH — Record
(17:24) 20.000, 5.500, 3.000, 1.500 lei

JOPPA HANOVER	1	1760	2.30	1.25²	Cerkasoff	—	—
Haron	2	1780	03⁸	24⁸	V. A-sky	44	31
Jos. Margot	3	1720	30⁷	27²	Grunwald	33	42
Levente	4	1720	32¹	18⁸	I. Bordei	19	21
Ben Hur		1700	33⁸	30¹	Tassopol	51	56
Amilkar		1780	35⁸	27⁴	Grăjdănescu	230	183

JOPPA HANOVER (Peter the Brewer şi Sister Bertha) aparţine Contesei E. Benckendorff şi este antrenată de N. Terehov

Tribună: 44; 16, 18; Peluză: 36; 18, 21:10 lei

751. Premiul SAN MORITZ — Handicap
(17:55) 12.000, 3.500, 1.700, 800 lei

GROZAVA	1	1720	2.45	1.34⁵	Crainic	42	44
Isabela	2	1740	43⁸	33⁸	Crotenco	86	150
Giuditta	3	1780	43⁸	31⁷	T. Marcu	32	48
Va-ta		1740	43⁸	34	Drăgotescu	164	108
Draga Mea		1740	44⁸	34⁴	Grăjdănescu	103	144
Voinţa		1780	44⁸	32²	Gaidaev	171	120
Paj Axtell		1760	44⁸	34	Corol	33	47
Peter Gordon		1760	46⁷	34²	Brailowsky	31	47
Sultana		1700	53⁸	42¹	Tassopol	197	140
King Worthy		1800	55²	37⁸	Pântecan	596	500

GROZAVA (Gordon Peter şi Orgia) aparţine d-lui Gh. Iordănescu şi este antrenată de Gh. Crainic

Tribună: 42; 18, 22, 15; Peluză: 44; 20, 27, 18:10 lei
Event: Tribună: 209; Peluză: 261:10 lei

Continuarea rubricei de hipism, în pagina 8-a.

RUGBY

Viforul Dacia și T.C.R. joacă astăzi partida principală

Ziua III-a a campionatului de rugby se bucură de un program bogat, cu matchuri echilibrate, care vor asigura publicului un spectacol bun.

Matchul zilei se joacă între formațiile cluburilor T. C. R. și Viforul Dacia pe terenul T. C. R.

Pe Velodrom, Stadiul Român va susține un match greu contra lui R. C. 13 capabil de orice surpriză.

Nu mai puțin greu va fi pentru Sportul Studențesc jocul contra C. F. R. pe terenul Triunghiu.

La categoria II-a sunt jocuri disputate între tineret, jocuri urmărite cu interes de public.

VIFORUL DACIA - T.C.R.
arb. d. V. Fanella
Teren T. C. R., ora 15.45
(Strand Bragadiru)

T. C. R. și Viforul Dacia, două cluburi în formă și cu trecut glorios, se întâlnesc astăzi pe terenul din str. dr. Staicovici.

Totdeauna jocurile între aceste

IONEL NICOLAU
Vif. Dacia

cluburi au fost disputate și spectaculoase iar învingătorul cel mai bun.

Cluburile au același stil de joc, înaintare și 3/4; nu vor lipsi faimoasele șarje cu balonul de mână.

In urma antrenamentelor din cursul săptămânii și-au format echipele din tot ce au mai bun și așteaptă cu încredere matchul de astăzi al cărui rezultat va juca un rol important în clasament.

Favorit, dar la mare luptă, este Viforul Dacia, deoarece prezintă echipa completă în care își fac reintrarea Gusty Fanella, Caracaș

AL. ȘTEFANESCU

și Kurtzbauer. Asta nu înseamnă că T. C. R. nu poate inversa rolul.

FORMAȚIILE PROBABILE

VIFORUL DACIA: Jianu, Calistrat, Vasilescu, Comănescu, Steriian, Fl. Brătan (Tileagă) Ionel Nicolau, Traian, Gusty Fanella, Kranz, Covaci (Chinezu Miculescu) Caracaș Fabio, Scopilide, Grigorescu, Kurtzbauer.

T. C. R.: Șerban Ghica (Toma Moldoveanu) Harch (S. Ghica) Marinescu, Andries II, Popovici, Neiu Popa, Cezianu, Eremia, Ghica C-tin, Țăranu, Mateescu, Marin, Bârsan, Oreviceanu, Zissu.

STADIUL ROMAN-R.C.13
arb. d. A. Mărășescu
Teren Velodrom ora 15.45

Pe Velodrom, Stadiul Român, dacă are echipa completă, va munci din greu pentru a cuceri victoria contra lui R. C. 13 care are în echipă jucători rutinați și bine încadrați cu elemente tinere astfel că un scor strâns, cu rezultat nedecis s'au o victorie a R. C. 13 nu poate fi o surpriză.

Totuși favoritul de azi este Stadiul Român ai cărui jucători rutinați vor da totul pentru triumful culorilor clubului lor.

Formațiile probabile:

STADIUL ROMAN: Petrescu, Georgiade, V. Munteanu, P. Greceanu, Carol Ion, Tudor Ion, Cornel Munteanu, Turuț, Argeșiu, Stoica, Vardalo, Bell, Crivăț, Glăvan, Soare, Ghiondea, Slobozeanu.

R.C. 13: Ion Ifrim, George Oprescu, I. Manoliu. Buteică, N. Marinescu, Niky Ifrim, Manoliu H., Vasiliu C., Ștefan Ion, Oprescu II, Munteanu, Simeș T. Rădulescu, Ursescu, Eftimie, Bratu, Săndulescu.

SPORTUL STUDENȚESC-C. F. R.

arb. d. Ion Anastasiade
Teren Triunghiu ora 15.45

Sportul Studențesc, susține un match nu așa de ușor pe cum se crede contra C. F. R.

Pe terenul său C. F. R. a scos întotdeauna rezultate dintre care și o victorie contra campionului Viforul Dacia.

Va învinge Sp. Stud. însă după un joc disputat.

FORMAȚIILE PROBABILE

SP. STUDENȚESCU: Dan Ionescu, Popa, Damian, Andrieș, St.

FANELLA

Ionescu, Marian, Diaconu, Riegler, Teodorescu, I. Sadoveanu, Macarovici, R. Cameniță, Pârcălăbescu, Lily Adam, Costescu.

C. F. R.: Zamfir, Buză, Ontică, Dragoș, Clinciu, Popescu, Țenescu, Bâtu, Milea, Cocor, Stănciulescu, M. Ionescu, Stănescu, Teodoru, Creițaru.

CLASAMENTUL

Vif. Dacia	2	1	0	1	34:16 4
Sp. Studențese	1	1	0	0	28: 9 3
T.C.R.	1	1	0	0	13: 3 3
C.F.R.	1	1	0	0	16: 8 3
Victoria	1	0	0	1	3:13 1
R. C. 13	1	0	0	1	9:28 1
St. Român	1	0	0	1	6:26 1

PROGRAMUL JOCURILOR DE AZI

Viforul Dacia — T. C. R., teren T. C. T., ora 15,45, arb. d. F. Fanela.

R. C. 13 — Stadiul Român, teren Velodrom, ora 15,45, arb. d. A Mărășescu.

Sportul Studențesc — C. F. R., teren Triunghiu, ora 15,45, arb d. I. Anastasiade.

Categoria II-a

C. F. R. — Sp. Studențesc, teren Triunghiu, ora 9, arbitru d. T. Rădulescu.

R. C. B. — St. Român, teren Velodrom, ora 14, arb. d. T. Kranz.

Viforul Dacia — T C. R., teren T. C. R., ora 14, arb. d. C. Parascu.

CONVOCARI

Se convoacă pentru azi, 13 Octombre 1940, începând dela ora 14, pe terenul Velodrom din șos. Ștefan cel Mare, în vederea matchurilor de cat. II-a și I-a cu R. C. B. și R. C. 13 următorii jucători:

Ora 13.45: M. Vardala, I. Mischia, Sandu, Anghel, N. Bombonescu, F. Popovici, Ghizdavăț, Radu C., Soare Gh., Georgescu T., Blașek Gh., Stârcu N., Paul T., Vasiliu I., Andronache Gr., C. Soarlat, G. Bedros și N. Kereasky.

Ora 15.45: Tomis Petrescu, Gheorghiade Mircea, Cornel Munteanu, Virgil Munteanu, Carol Ioan, Rudy, Conrad, Turțu Constantin, Grigore Mircea, Stoica Stan, Ionel Ghiondea, Bell Mircea, Gh. Crivăț, Florică Ghiondea, Glăvan Vasile, Argeșiu A., Soare Gh. și Umberto Boreati.

Prezența este obligatorie la ora anunțată și pe orice fel de timp, matchul disputându-se chiar pe ploae. Neprezentarea va atrage după sine sancțiuni.

● Clubul sportiv P. T. T. secția de rugby, convoacă pentru azi, Duminică, 13 Octombrie, ora 7.30, pe următorii jucători cari sunt rugați să se prezinte cu tot echipamentul în fața Stadionului „Velodrom" (Șos. Ștefan cel Mare) pentru a merge în grup la Stadionul P. T. T.:

Ștefănescu Al. (căpitan), Popovici I, Popovici II, Bughiu I, Bughiu II, Frățilă I, Frățilă II, Naum, Tănase, Gorun, Const. Florea, Pop Samoil, Croitoru, Beloiu, Păcuraru, Dragoș, Velescu, Voiculescu, Simionescu, Jipescu, Șircan, Vespremeanu, Bibi Tănăsescu, Dinu, Cristescu, Sedey, Dobrescu, Tălpășeanu, Robert, Stănescu, Popa, precum și cei ce doresc să activeze sub culorile acestui club.

● Sunt convocați astăzi pe terenul T.C.R. Str. Dr. Staicovici (Strand Bragadiru), ora 13.30 următorii jucători de rugby pentru a susține matchul contra T.C.R. cat. II: Corvătescu, Tileagă, Vulescu, Debu, Tacorian, Stelorian, Lăpușan, Cociu, Gheorghiade, Lupan, Tulbure, Surmeian, Ștefanov, Săvulescu, Țucu, Cârlig, Niculescu, M. Ionescu.

● Asociația poli-sportivă „Victoria" convoacă pentru azi Duminică 13 Octombrie, orele 10 dim., pe stadionul U.F.S.R. (Federația Arcul de Triumf), echipele I și II de rugby, pentru antrenamentul ce va fi condus de d. Guido Ganelli.

Tot pe același stadion, la ora 10,5 membrii secției de cross-country, în vederea antrenamentelor metodice întocmite de comisia tehnică a secției.

Ambele antrenamente vor fi conduse de d. președinte I. C. Petrescu.

TUTUN (Ghinea). dispune de WINSOME JOSEDALE (Cerkasoff), în premiul Sighișoara

HIPISM

Importante hotărâri luate de Comitetul societății hipice române de trap

— Mărirea premiilor —

Comitetul societății hipice române de trap a ținut eri după amiază o importantă ședință. Cu această ocaziune s'a luat o hotărâre de mare însemnătate.

Este vorba de mărirea premiilor. Aprobându-se proectul de program pe Noembrie, premiilor li s'au adus o majorare de 30% pe cursă fugită.

Bugetul premiilor pe această lună reprezintă

Au fost cooptați membri în **lion 500.000 lei.**

Au fost cooptați membrii în comitet d. colonel Georgescu și D. Moroianu care a primit și delegația de comisar al alergărilor.

Deasemeni a fost numit comisar al alergărilor d. D. Xenopol.

Ce cred profesioniștii noștri despre ediția de astăzi a „Arcului de Triumf"

Inarmați cu întrebarea „CINE VA CAȘTIGA PREMIUL ARCULUI DE TRIUMF" am făcut eri dimineață, cu ocazia obișnuitului antrenament, o serie de „investigații" printre profesioniștii turfului nostru, la care am primit răspunsurile de mai jos.

N. ILINCA

Prezumtivul campion din acest an al jockeylor noștri, ne vorbește cu acea modestie specifică, ce l-a făcut atât de simpatic.

„Va fi o cursă foarte frumoasă.

După părerea mea, cine-l va bate pe Bien Aller, va câștiga alergarea.

Naplom are o misiune foarte grea. Și-a mai revenit în condiție și sper că voi conta astfel în lupta finală".

D. PAPADOPULOS

De obicei foarte surâzător, excelentul călăreț grec — care în treacăt fie spus, a învățat binișor românește — arată o vădită dificultate în fața întrebării noastre.

„Este greu de spus", mărturisește el ca și cum s'ar afla înaintea unei probleme de nepătruns.

„Intre Liliac II și Bien Aller va fi o luptă aprigă.

Dacă s'ar face două bilețele cu numele acestor doi cai și s'ar trage la sorți, îmi vine să cred, că s'ar afla mai ușor adevărul, decât l-aș mărturisi eu".

P. S. — Cititorii noștri au deplina libertate să aplice acest sistem preconizat de Papadopulos, înainte de a trece pe la ghișeurile pariului mutual... Dar dacă sorțul va fi ingrat, vina nu va fi a noastră și nici a lui Papadopulos...

J. GILL

Călărețul lui Liliac II manifestă și el aceiaș dificultate la întrebarea ce i-o punem.

„La profeții întotdeauna nu n'am priceput!, începe el ca o scuză....

„Cursa este cursă!

Bineînțeles că n'aș concepe pesimism înaintea unei probe, nici măcar în cazul când calul meu n'ar avea nici o șansă. Ori acum, nu este deloc o asemenea situație.

Sper să câștig și voi face ce-mi va sta în putință să realizez această speranță.

In orice caz — adaugă el repede — *va fi o alergare extrem de grea".*

A. CUCU

Talentatul călăreț român nu-și pierde calmul, care după cum se știe însă, se transformă într'o energie drăcească în lupta finală....

„O probă deosebit de grea, dar în care nu pot avea încredere decât în calul ce-l călăresc.

S. O. S. se găsește în bună formă și dacă voi sparge ghinionul din ultimul timp, s'ar putea reedita rezultatul din Derby"....

M. MULLOT

„Intre Liliac II și Bien Aller este greu de ales.

Preferința mea s'ar îndrepta spre....

Dar se răsgândi brusc.

„Nu, mai bine scrie că sper să fiu și eu în lupta finală cu Tour de Vis".

R. VINCENT

Mai prudent decât toți, Vincent s'a abținut dela orice declarație.

B. GABENS

Tot ce pot spera, este ca unul dintre pensionarii mei să câștige.

Mai mult, credeți-mă, că nu voiesc nimic".

E. GABOR

„Tot ce pot crede și doresc sincer acest lucru *(N. R., credem și noi!)*, este ca S. O. S. să reediteze performanța din Derby".

I. PINKA

„După părerea mea, Bien Aller va câștiga în acest an premiul Arcului de Triumf".

ION GHEORGHE

„Frumoasă luptă" — *ne spune simpaticul profesionist.*

Rămâne de văzut cine se va arăta mai bun între Bien Aller și Liliac II".

BOX

Astăzi la ora 10 dimineața

Are loc prima reuniune amatoare a asociației „Box-Sport"

Astăzi dimineață, la ora 10, în sala cinematografului „Modern" din piața Dr Botescu nr. 2 (Griviței), va fi prima reuniune de box a grupării „Box-Sport".

Programul acestei interesante reuniuni cuprinde 7 întâlniri amatoare, între cei mai talentați amatori din București.

Vor produce senzație debutanții amatori ai maestrului Lancia, care ne va prezenta și de data aceasta o nouă serie de produși capabili să furnizeze lupte impresionante, arătându-ne frumoasele noțiuni de box, predate de maestrul lor, care a dat pugilismului nostru o serie de talente ca: Toma Aurel, Ilie Petrescu, Dumitru Iordănescu, etc.

Prezența pe ring, la această reuniune a profesioniștilor Ilie Petrescu, fost campion al României la toate caegoriile și recentul învingător dela Belgrad a iugoslavului Giuricin, Vasile Pană, amatorii Ion Popa, Ion Ionescu, Nicolae Ciocan, Florea Țucă, Gh. Niculescu, C. Pavelescu, Radu Alexandru, etc., ne face să anticipăm reușita acestui spectacol.

Matchurile se vor desfășura în 3 reprize a 3 minute.

Programul reuniunei se prezintă astfel:

AMATORI

Gheorghe Niculescu — Ion Popa.

Nicolae Ciocan — Alexandru Radu.

C. Pavelescu—C. Teodorescu.

Gheorghe Marinescu — Const. Pipoș.

Traian Ioan — Florea Țucă.

Mircea Daniel — C. Sărbătoare.

Ștefan Brebenel — B. Anastasiade.

MATCH DE ANTRENAMENT

Ilie Petrescu — Vasile Pană. — Ion Ionescu.

La Paris

Al. Renet și Miellot învingători

Ultima reuniune mixtă de box desfășurată în sala Central din Paris a cunoscut un frumos succes, datorită prezenței pe program a doi profesioniști în care Franța își pune mari speranțe.

Fostul campion amator Miellot și-a făcut reintrarea repurtând o categorică victorie asupra lui Temer care, este drept, era handicapat de greutate. Temer a abandonat lupta în repriza a șasea când a văzut că ori ce eforturi sunt de prisos.

In celălalt match profesionist Al. Renet a dispus de Maison, prin abandonarea acestuia în repriza a opta.

Criză și în America

Organizările de dincolo de ocean au pierdut din rentabilitate

Promotorii yankei sunt complet desorientați

JOE LOUIS

America nu mai strălucește cu aceiași putere pe firmamentul pugilismului mondial. Criza a făcut ravagii și dincolo de ocean. Reuniunile de mari proporții au fost înlocuite cu spectacole de a doua mână și rentabilitatea de altă dată a intrat în domeniul istoriei.

Complet desorientați de actuala stare de lucruri, marii promotori yankei nu-și mai permit luxul angajamentelor cu duzina, oferă burse cari altădată nu ar fi fost luate în seamă și nu riscă să programeze, decât rare ori, vedete autentice. Ei recurg la tot felul de compromisuri și de multe ori preferă să renunțe la o reuniune în principiu stabilită, decât să aibă pierderi sigure.

Din această cauză nici boxeurii, ori cât ar fi ei de consacrați, nu își mai văd serios de antrenament, cei mai mulți preferând să se ocupe de fructificarea dolarilor pe cari au reușit să-i strângă atunci când treburile mergeau strună.

Despre deținătorii titlurilor mondiale nu se mai pomenește decât rare ori și matchurile de campionat sunt programate la intervale din ce în ce mai lungi. Datorită acestei situații, câtiva dintre purtătorii de titluri și-au anunțat retragerea, considerând că sunt mai folositori familiei și societății dacă activează în altă direcție decât în cea a ringului.

Astfel, Joe Louis, deși nu a făcut nici o aluzie la probabila lui retragere din box, nu mai este vizibil în cercurile pugilistice și inițiații cred a ști că și-a găsit refugiu pe teritoriul plantațiunilor ce posedă și pe care înțelege să le supravegheze personal. Dacă în sânul familiei Joe Louis își continuă antrenamentul, este foarte greu de spus.

Tony Galento, fost candidat la titlul suprem, continuă să înghită halbele cu bere și nu pare deloc obsedat de ideia de a mai reurca treptele ringului. In schimb, Arturo Godoy, ultimul adversar al lui Joe Louis, continuă să facă pe boxeurul și se mulțumește să încaseze burse cât de mici luptând cu adversari mai dinainte învinși.

Singurul dintre corifeii categoriei grele care a rămas credincios antrenamentului de fiecare zi este neseriosul de altă dată Max Baer. Calificat drept challenger al campionului mondial, frumosul Max ține să-și mai încerce odată norocul într'un match oficial și, în consecință se pregătește pentru ziua pe care o așteaptă cu înfrigurare.

Rămâne de văzut dacă viitorul îi va fi favorabil.

CICLISM

Ultima cursă pe șoseaua București-Ploești-București organizată de gruparea „LEONIDA"

Ultima cursă pe șosea se va alerga Duminică 27 Octombrie în organizarea grupării „Leonida".

Organizarea aceasta înseamnă un debut sub noua conducere a d-lor ing. Nicolau și Tănăsescu.

Este neîndoelnic că regia va ști să fie la înălțimea sarcinei luate.

Spre buna știință mai repetăm unele puncte din regulamentul probei:

Cursa se va alerga sub formă de handicap și anume: la ora 8 se va da plecarea în bloc la categoria III-a și începători, iar la 8,05 se va da plecarea în bloc a categoriei I și a II-a.

Adunarea concurenților va fi în fața atelierelor Leonida la ora 7, iar până la ora 7.45 se va proceda la iscălirea foilor de start și împărțirea numerelor.

Toți concurenții sunt obligați a avea 2 frâne, ghidoanele bușonate și echipamentul reglementar.

Schimbătorul de viteză este permis.

Inscrierile fără taxă se primesc până în ziua de 18 Octombrie 1940, la ora 18, la gruparea Sportivă Leonida din șos. Jianu nr. 18.

Controlul se va închide după 15 la sută dela sosirea primului alergător în București.

Reuniunea de închidere a sezonului ciclist are loc Duminica viitoare

Federația Română de Ciclism organizează în ziua de Duminică 20 Octombrie a. c. o reuniune de închidere a sezonului, pe velodromul din șos. Olteniței, cu următorul program:

1. — Cursă de viteză pentru cat. I-a și II-a.
2. — Cursă de demifond pe 27 de ture pentru cat. II-a și începături;
2. — 10 ture pentru premilitari;
4. — Cursă de demifond 30 ture, pentru cat. I-a și II-a.
5. Cursă cu antrenament mecanic, pe 20 de ture.
6. — Eliminare, pentru începători.

Un spectacol inedit: Curse cu antrenament mecanic, pe pista dela Belu, Duminică 20 Octombrie, în regia forului de specialitate

Intrucât nici-o grupare nu a eșit la lucru, de foarte multe săptămâni, în acest destul de anemic sezon, forul de specialitate a hotărît să organizeze reuniunea de închidere a stagiunii.

Spectacolul va fi pe pista dela Belu, în ziua de 20 Octombrie.

Programul urmează să se anunțe ulterior.

Totuși se cunoaște de pe acum.

PUNCTUL DE MARE ATRACȚIE AL ZILEI...

...va consta din întreceri cu antrenament mecanic.

Pe velodromul dela Belu se vor alerga pentru prima oară astfel de curse. Ele oferă un spectactol cu adevărat palpitant:

Cicliștii gonind în spatele motocicletelor și realizând medii orare de 60 km.

(Pista dela Belu nu permite o iuțeală mare, din cauza insuficienței înclinării virajelor).

Pe piste special construite pentru astfel de întreceri, media de 70—80 km. este frecventă.

Desigur că un asemenea spectacol va pasiona, aducând o notă frumoasă închiderii oficiale a stagiunii.

O nouă tentativă de record al orei

Astăzi după amiază se va produce o nouă tentativă de record al orei. Autorul: Ion Andreescu.

Tentativa ni se pare îndrăzneață.

Dar — fiți atenți — se vorbește, în cercurile cicliste, de un record al juniorilor.

Ne jucăm deci de-a recordul. Ar fi mai bine să se pună punct acestei povești și să nu se îngăduie tentative decât după o prealabilă verificare oficială a pretendenților la „Cupa Jugaru".

Tot astăzi e vorba ca și turcul Kirkor să încerce recordul

ATLETISM

ATLETISMUL IN ŞCOALA

Posibilităţi de organizare a sportului atletic in rândul tineretului şcolar

Reorganizarea sportului prin încadrarea lui în ritmul nou pe care Statul leigonar l-a impus atâtor instituţii nu trebue privită numai ca o necesitate de ordin formal; să nu ne închipuim o reorganizare redusă la chimbarea câtorva persoane, ci la o prefacere totală în concepţia şi în sistemul de organizare sportivă.

In asemenea condiţiuni, problema îndrumării viitoare a atletismului apare, după cum menţionam într'un articol precedent, sub noi şi complexe aspecte.

Spre a nu rămâne în domeniul discuţiilor teoretice şi pentrucă organizarea şi îndrumarea atletismului în special şi a sportului în general, impun un plan sistematic de lucru, vom încerca în câteva articole să prezentăm problema atletismului sub aspectul ei cel adevărat.

IMPORTANŢA ATLETISMULUI

Atletismul, ca sport, cuprinde ceeace cu toţii ştim; manifestarea celor mai folositoare mijloace de educaţie fizică şi de morală.

Ca mijloc de educaţie fizică, atletismul cu numeroasele sale specialităţi oferă posibilitatea de a fi îmbrăţişat de fiecare individ şi constitue cel mai bun sistem de educaţie fizică.

Din punct de vedere moral, atletismul creiază emulaţii fără ambiţii, satisfacţii de învingător fără egoism, ritm de viaţă fără patimi şi forţă fizică fără brutalităţi.

Atletismul, sport studiat şi verificat, constitue una din cele mai bune metode de educaţie, asigurând tânărului ca şi adultului o desvoltare normală a psihicului şi fizicului.

Recunoscându-i necesitatea şi aprecindu-i valoarea atletismul trebuie să-şi găsească mijloacele de a deveni un sport popular, un sport răspândit în marea massă a tineretului.

ATLETISMUL IN ŞCOALA

Atletismul şcolar, şi în general, sportul în şcoală constituesc probleme asupra cărora s'a scris şi mai ales s'a discutat mult.

S'au adus învinuiri şi s'au căutat explicaţii dar nu s'a încercat niciodată să se analizeze problema, să se cerceteze cauzele cari au făcut ca unele sporturi să nu reuşească a fi răspândite în rândurile tinerilor.

Analizând problema atletismului şcolar, constatăm că rezolvarea ei este în funcţie de o serie de factori.

PROGRAMELE ŞCOLARE TERENURILE ŞI MATERIALELE, PROFESORII ŞI INSTRUCTORII

Iată factorii hotăritori în progresul sportului atletic.

Ce s'ar putea realiza?

Joia şi Sâmbăta după amiază să se consacre cel puţin două ore activităţii sportive.

Educaţia fizică să fie introdusă în toate ramurile de învăţământ.

Fiecare şcoală să fie obligată să posede material sportiv.

Să se înfiinţeze o insignă a tineretului şcolar. Să se amenajeze în fiecare capitală de judeţ un câmp sportiv cu o urmă de atletism şi instalaţii fără mari pretenţii, dar completă din punct de vedere tehnic.

Aceste terenuri să fie rezervate în special tineretului şcolar.

Să se organizeze concursuri şcolare pe oraşe şi în fiecare an un [illegible] naţional şcolar de atl[illegible].

Să se creieze o serie de instructori tehnici care să fie ajutorii profesorilor în îndrumăr[illegible] tineretului şcolar înregimentaţi în cluburi.

Să fie răsplătiţi profesorii destoinici şi să se menţioneze şcolile vrednice şi cari înţeleg să contribue la difuzarea atle[illegible]ului şcolar.

Organizarea atletismului şcolar să fie preocuparea unei comisiuni speciale în Federeţia română de atletism şi care să se ocupe de reglementarea şi buna lui funcţionare.

Această comisiune ar urma să fie formată din profesori specialişti, ar avea completa libertate de acţiune, fiind datoare să informeze Federaţia asupra programului şi sistemului de organizare.

Iată câteva aspecte ale organizării atletismului şcolar.

După cum se poate constata, problema nu este atât de simplă iar rezolvarea ei în funcţie de atâţia factori.

Cu un alt prilej ne vom ocupa de atletismul universitar şi de cel militar.

CAMOR

Aldoileaantrenament de cross-country se va disputa azi la şosea

După succesul repurtat de primul antrenament de cross-country, disputat acum o săptămână, azi va fi o nouă probă.

Era şi vremea, deoarece suntem numai la o săptămână de deschiderea sezonului oficial de alergări pe teren variat.

Am dori ca aceste antrenamente să nă fie decât antrenamente pur şi simplu. Spunem aceasta pentru ca alergătorii noştri să nu transformeo întrecere cu caracter pregătitor într'un concurs.

Antrenamentul trebuie să pregătească în alergători spiritul de echipă, de care, de foarte multe ori, se ţine prea puţin seama.

Antrenamentul de astăzi se aleargă la Şosea. Era poarte mai nimerit câmpul din împrejurimile terenului ACSA dela Bellu. El prezintă o mai completă varietate de teren şi se pretează minunat la antrenamente pe distanţe scurte. Dar pentru că organiaztorii au ales şoseaua Kiseleff, renunţăm să mai comentăm.

Plecarea se va da la ora 8 dim. din faţa strandului Kiseleff.

AZI PE A.N.E.F. se va disputa campionatul naţional de marş

După nereuşita experienţă făcută de câţiva oficiali nepricepuţi de a disputa un campionat naţional cu totul original — fapt pe care l-am anunţat la vreme, s'a hotărît disputarea unei noui ediţii a campionatului.

Nu ţinem să relevăm succesul pe care l-am repurtat. Nu ne-am făcut decât datoria de observatori obiectivi.

Vrem însă să elogiem înţelegerea oficialilor noştri şi energia cu care au ştiut să curme un rău ce ar fi putut prinde rădăcini.

PE CE DISTANŢA SE DISPUTA CAMPIONATUL

Distanţa pe care se va mărşălui acest campionat este de 10 km., cu alte cuvinte se vor face douăzeci de ture pe pistă.

Plecarea se va da la ora 7.30 dim. precis atleţii trebuind să fie prezenţi la ora 7.

Organizarea tehnică a concursului va fi asigurată de comisia de marş de pe lângă F.R.A.

JURIUL TEHNIC

Preşedinte: Eugen Stoian.

Judecători: comisar Iorgulescu, A. Albu, I. Paraschivescu, Tudor Tudor.

Comisari: Costel Pycoman, Ioniţă Dan, Sandu Gruin.

Comisari de turnantă: căp. Dudescu, V. Mitrea.

Secretar: Valeriu Mitrea.

Sperăm că cu această probă se va începe campania de redresare a acestui sport, care trebue să devină un sport naţional.

CUPA Theodor Popovici pentru concursul interşcolar de atletism va fi organizată în zilele de Marţi 22 şi Joi 24 Octombrie

A treia ediţie a Cupei Theodor Popovici, care dotează concursul atletic rezervat şcolarilor din Capitală şi care se desfăşoară în regia asociaţiunei sportive şi culturale Viforul Dacia, va fi organizată în zilele de Marţi 22 şi Joi 24 Octombrie a. c.

Pentru o mai bună reuşită clubul organizator va face intervenţiile necesare spre a se obţine stadionul Anef.

Probele vor fi :

Marţi 22 Octombrie : 100 m., 3000 m., aruncarea greutăţii, săriturile în înălţime şi cu prăjina, ştafeta 4x1000 m.

Joi 24 Octombrie : 300 m., 1000 m., lungimea, triplul salt, disc, suliţă, 4x100 m.

Azi se dispută în toată ţara triatlonul „Ing. Radu Filitti"

Peste 300 de juniori vor disputa acest trofeu

O zi bogată în manifestaţiuni atletice, o zi cum numai în mijlocul unui sezon poţi întâlni.

Şi e un motiv să ne bucurăm. E un sfârşit de sezon pe care am dori să-l cunoaştem mereu de acum înainte.

In patru mari centre atletice din ţară se dispută azi triatlonul juinorilor pentru plachetele „Ing. Radu Filitti".

In plus, la Bucureşti, va avea loc campionatul naţional de marş şi un al doilea antrenament de cross.

E o activitate cu adevărat bogată şi care ilustrează cu prisosinţă grija pe care o poartă oficialii noştri mişcării noastre atletice.

UN TRIATLON EXTREM DE DISPUTAT

Caracteristica întrecerii ce se va disputa azi în cele patru mari centre atletice, este lupta aprigă ce se va da pentru victorie.

E încă vie în amintirea noastră disputa acerbă din Capitală în cadrul campionatului naţional de penthatlon.

Zeci de juniori şi-au dat atunci examenul în primul lor campionat de probe complete. ocazie potrivită pentru marele nostru public să constate că şi probele complete rezervate juniorilor pot atrage pe atleţi.

De data aceasta facem un pas înainte pe calea dezideratului expus atunci : înmulţirea probelor complete pentru juniori şi ţinerea lor cât mai departe de specializare.

Şi cu acest triatlon pornim la lucru.

CONCURENŢI NUMEROŞI LA BUCUREŞTI

Pe stadionul A.N.E.F. începând dela ora 9.30, se vor consuma cele trei probe ale triatlonului „Ing. Radu Filitti". Organizarea concursului va fi asigurată de liga de atletism Muntenia, de care suntem siguri că va reuşi să imprime concursului seriozitatea şi ţinuta demnă pe care le merită.

BUCUREŞTENII PARTICIPA INTR'UN NUMAR EXTRAORDINAR

Din primele înscrieri ce s'au primit, se desprinde o constatare : juniorii bucureşteni vor participa într'un număr extraordinar de mare.

Lupta individuală a împins tinerele noastre speranţe la pregătiri atente, pentru o cât mai bună prezentare în concurs.

Afară de aceasta, cluburile au privit întrecerea cu o deosebită atenţie.

O victorie individuală, în mod normal, se răsfrânge asupra clubului din care face parte. Concursul va fi încadrat şi cu un triatlon feminin ce se anunţă sub excelente auspicii.

LA BRAŞOV TRIATLONUL E INCADRAT CU O MARE SARBATOARE SPORTIVA

Triatlonul rezervat juniorilor aparţinând ligii Ţara Bârsei, va fi încadrat cu o mare sărbătoare sportivă organizată de Asoc. Sp. a Municipiului Braşov, reuniune inspirată de d. prof. Iuliu Moldovanu şi patronată de d. ing. Ion Ionică primarul Municipiului.

In acest fel triatlonul „Ing. Radu Filitti" capătă o mai accentuată amploare.

LA SIBIU ŞI LA TIMIŞOARA

Şi în aceste două oraşe se va disputa acelaş trofeu.

Sibienii vor lupta între ei pentru cele trei plachete.

In schimb la Timişoara îşi vor da replica atleţi ai mai multor cluburi. E vorba să participe, în afară de atleţii timişoreni, şi cei dela Reşiţa şi Recaş

In atenţia F. R. A.

Pentru înfiinţarea unui club atletic în oraşul Piteşti

Atletismul, după cum se ştie, nu se practică la noi în ţară decât în câteva mari centre şi mai ales acolo unde există şi elemente străine. Dovada ne-o oferă provincia cea mai românească, Muntenia, unde numai Bucureştii au câteva cluburi atletice. In restul ţării nu există absolut nimic, pentrucă nimeni nu şi-a dat silinţa de a înfiripa ceva şi apoi nici publicul n'a avut ocazia să vadă un concurs atletic. Lipseşte cu desăvârşire propaganda pentru acest sport, printre tineret.

Refugiat din Cernăuţi, în urma dureroaselor evenimente, am avut ocazia să constat o mulţime de lucruri interesante, la Piteşti.

In acest oraş există, într'un pitoresc parc, un stadion frumos şi mare, care are o pistă de zgură cu cunci culori, dar cu regret trebuie să spun că e complect neîngrijită.

Cu începerea noului an şcolar, am început să-mi cunosc colegii şi cu bucurie am constatat, cu ocazia unui antrenament, că mulţi dintre ei au deosebite aplicaţii pentru acest sport. Am văzut vreo doi sărind neînchipuit de mult la lungime: peste 6 metri, iar alţii aruncând excelent greutatea. Mi-a sugerat chiar ideia înfiinţării unui club atletic în acest oraş unde, după cum am mai spus, elementele abundă.

De curând s'a stabilit în acest oraş d. Popescu-Vedea, profesor de educaţie fizică la liceul de băieţi. Il cunoaştem ca pe un emerit sportiv şi mai cu seamă susţinător al atletismului. Pe această cale facem un călduros apel la d-sa, de a lua act de dorinţele noastre, şi, bine înţeles, cu ajutorul federaţiei, să organizeze un club atletic în oraşul nostru, pentru ca acest sport să pătrundă cât mai adânc în tineretul românesc piteştean.

Deasemeni facem un călduros apel şi la F.R.A. de a susţine în limitele posibile ideia tinerească de a face sport.

GH. GANEA

VOLLEY BASKET-BALL

Trei matchuri „tari" de volley-ball masculin

La fete doar E.F.A. — Start-Club

Caracteristica etapei de azi este de a fi programat un singur match feminin, pe când la volley-ball masculin avem trei dispute foarte importante.

Cu timpul ne obişnuisem ca deplasându-ne pe terenurile de volley, pe lângă matchurile „tari" ale băeţilor, să asistăm şi la partidele strânse pe care le ofereau matchurile dintre Start Club—Iureş Club, Hai Hai, Sportul Studenţesc ş. a.

In ultimul timp matchurile feminine au fost din ce în ce mai rare şi totodată mai slabe.

Din ce cauză această lipsă de interes pentru un sport atât de frumos?

Dacă din motive bine determinate Iureşul s'a desfiinţat, Hai Hai şi Caraimanul, care aveau un viitor atât de frumos, nu erau obligate să-i urmeze pilda.

Sau, probabil, atunci când aceste cluburi s'au retras din campionat nu s'au gândit decât la ele arătând un mare egoism; ne pare rău că nu şi-au pus întrebarea dacă au dreptul să strice prin aceasta desfăşurarea normală a unui campionat întreg.

De aceia aşteptăm cu nerăbdare ca svonurile care circulă în legătură cu reorganizarea Hai Hai-ului să se adeverească pentru ca astfel matchurile din sala „Inainte" să fie şi mai atractive.

Volleyul masculin a programat azi trei partide interesante prin valoarea echipelor.

Trei partide ca Bonaparte—Sp. Studenţesc, V. S. C—C. F. R. şi Avântul Sportiv—Venus vor atrage un public numeros care va fi pe deplin satisfăcut de factura matchurilor.

La basket-ball Bonaparte va învinge cu uşurinţă pe V. S. C. care este într'o totală eclipsă de formă. Un match mai echilibrat va fi cel dintre Juventus Tir şi Viforul Dacia.

Cea de a treia şi ultima partidă va fi cea dintre E.F.A. şi Sp. Studenţesc. „Universitarii" nu se vor întrebuinţa prea mult şi vor învinge fără dificultăţi pe „Armeni".

VOLLEY-BALL FEMENIN

CATEGORIA I-a

E. F. A. — Start Clul

Acest match va fi foarte strâns, Startul căutând să scape din ultimul loc din clasament.

Dacă anul acesta campionatul nu s'ar fi disputat în condiţiuni vitrege, această dispută ar fi desemnat echipa care trebuia să retrogradeze. Prin retragerea Caraimanului, Hai Hai-ului şi Aurorei, în categoria I-a nu au mai rămas decât cinci echipe astfel că nu mai există nici un pericol.

Totuşi matchul va fi disputat, ambele echipe având nevoie de aceste două puncte în clasament.

E.F.A. în ultimul timp datorită repetatelor antrenamente a jucat din ce în ce mai bine reuşind rezultate cât mai strânse.

Startul după ce a opus o frumoasă rezistenţă Sp. Studenţesc a decepţionat în matchul cu Radu Vodă.

Credem însă că Startul dându-şi seama de importanţa acestui match va juca mai bine iar în cazul acesta victoria nu-i poate scăpa.

Arbitrajul a fost încredinţat d-lui Milan Mănciulescu.

CATEGORIA II-a

Fortuna 1940—Delavrancea

Fortuna 1940 se va întâlni de astă dată cu Delavrancea, căreia va căuta să-i opună o dârză rezistenţă. După un joc viu disputat victoria credem că va fi de partea Delavrancei care fiind formată din jucătoare mai vechi are mai multă rutină.

Stadiul Român II—Radu Vodă II

Credem că de astă dată Radu Vodă nu va mai veni cu o jumătate de oră după ora programată cum s'a întâmplat Duminica trecută, iar în cazul acesta cu puterrica formaţie pe care o are nu poate pierde.

Stadiului Român II nu-i rămâne decât sarcina de a se apăra cât mai onorabil.

Start Club B.—Viforul Dacia B.

Partida dintre echipele secunde ale Start Clubului şi Viforul Dacia va fi foarte disputată dat fiind valoarea lor aproape egală.

Dacă Startul prezintă echipa completă credem că va reuşi să învingă pe Viforiste.

VOLLEY-BALL MASCULIN

CATEGORIA I-a

V. S. C.—C. F. R.

V. S. C-iştii, în urma victoriei reputate asupra „Venusului", vor căuta să se pună la adăpost de orice surpriză pentru a mai putea spera la locul al doilea în urma unei eventuale victorii asupra Avântului Sportiv.

Feroviarii în urma unor matchuri norocoase au reuşit rezultate mai îmbucurătoare ca în tur. Cu modificările aduse în echipă pot spera să smulgă un set V. S. C-ului căruia în mod normal nu-i poate scăpa victoria.

Matchul va fi foarte strâns şi pentru bunul mers al partidei a fost delegat ca arbitru d. Lascarov Moldovanu.

Venus—Avântul Sportiv

„Negrii" se vor întâlni de astă dată cu temuta echipă a Avântului Sportiv. Matchul va fi foarte disputat iar Venus, dacă va juca serios, chiar în cinci oameni fiind, va putea scoate un rezultat frumos.

Avântul Sportiv jucând în mod serios nu poate pierde acest match.

Echipele probabil sunt următoarele :

VENUS: Tică Beraru, Bebe Georgescu, Ghiţă Teodorescu, Gicu Epuran şi Chiriac Dinu.

AV. SPORTIV: R. Ţeţu, D. Scorţeanu, Plopeanu, Oană, G. Constantinescu şi I. Toma.

Bonaparte—Sportul Studenţesc

Echipa care va câştiga în mod sigur campionatul, va juca cu Sp. Studenţesc, care este una dintre primele patru formaţii volleystice bune ale Capitalei.

Jocul socotit ca „tare", desigur că nu se va desminţi şi garanţia o prezintă chiar vedetele echipelor: Herold, G. Petrescu, G. Niculescu şi C. Danielescu.

Bonaparte dacă pierde acest joc, nu-şi va schimba locul în clasament, în schimb Sportul prin victorie îşi poate asigura locul al doilea şi astfel participarea la campionatul naţional. In consecinţă credem că va depune toată energia necesară.

Totuşi noi installăm ca victorios pe Bonaparte.

CATEGORIA II-a

Viforul Dacia-Radu Vodă

Factura acestui joc depinde de formaţiile celor două echipe. Ambele posedă jucători talentaţi, dar care din anumite motive nu se prezintă pe teren.

Victoria, în condiţii normale, nu poate scăpa Viforului, dar nu trebue să ne surprindă o victorie a „vr zilor", însă numai cu formaţia completă. Rezultatul îl vom verifica pe teren.

BASKET-BALL MASCULIN

CATEGORIA I-a

V. S. C.—Bonaparte

Partida dintre V. S. C. şi Bonaparte nu prezintă prea mare interes deoarece secunzii sunt mult superiori.

Bonapartiştii nu au în actualul campionat nici-o înfrângere, pe când V. C. S. nu are decât o singură victorie. După cum se vede, diferenţa dintre adversari este foarte mare iar victoria bonapartiştilor mult prea facilă.

V. S. C. cu jocul său bazat pe individualităţi, nu va putea reuşi nimic până când va înţelege că basketul este un joc de asociaţie.

Cu bună voinţă din ambele

M. MARINESCU

părţi scorul nu va lua proporţii prea mari.

Juventus Tir—Viforul Dacia

Cea mai „tare" partidă de basket-ball va fi cea dintre Juventus Tir şi Viforul Dacia. Echipe de forţe egale vor desfăşura un joc de factură înaltă. Victoria va putea înclina atât către Juventişti cât şi către Viforişti. Noi acordăm o mică superioritate Viforului Dacia.

Echipele probabile sunt următoarele :

Juventus Tir : Boleru, Zissu, Teodoru, Tony Castner, Tulbure şi Ştefănescu.

Viforul Dacia : Hariton, Surmeyan, Ion Vulescu, Alecu Stelorian, Cârlig, Dionisie şi Chinezu.

Arbitrajul a fost încredinţat d-lui D. Marinescu.

E. F. A.—Sportul Studenţesc

Un match cu câştigător sigur este cel dintre EFA şi Sportul Studenţesc.

„Universitari" vor face o demonstraţie de basket în faţa „armenilor" dacă vor prezenta echipa completă.

In caz contra lupta va fi mai strânsă dar victoria tot nu va putea scăpa Sportului.

Niki Dragomirescu

Programul etapei de azi

VOLLEY-BALL VELODROM

Ora 9,15 Viforul Dacia—Vulturii Carpaţilor cat. III seria I-a arbitru Duşan Patolovici.

Ora 9,30 V. S. C.—C. F. R., Cat. I-a arbitru Lascarov Moldovanu.

Ora 10,15, V. S. C.—C. F. R., rezerve Cat. I-a arbitru Petre Scopilide.

Ora 10,45, Fortuna 1940—A. S. C. J., Cat. III-a Seria II-a, trbitru C. Grigorescu.

Ora 15,45. Fortuna 1940—Delavrancea fete Cat. II-a Seria II-a arbitru R. Cârlig.

Ora 15.45. Energia—Delavrancea, Cat. II-a Seria II-a, arb. Giacomato.

Ora 16.30. Minerva—Pebe. Cat. III-a seria II-a, arb. C. Grigorescu.

Ora 16.30. Cometa—Radu Vodă, cat. III-a seria I-a arbitru Giacomato.

Ora 17,15, Craiu Nou—Viictoria, cat. III-a, seria I-a arbitru G. Papinian.

BASKETBALL

Ora 9. Fortuna 1940—Venus, cat. III-a, seria I-a, arb. H. Surmeian.

Ora 10. Vulturii Carpaţilor—V. S. C., cat. III-a seria II-a, arbitru Fr. Covaci.

Ora 11, V. S. C.—Bonaparte, rez. seria I-a, arbitru H. Surmeian.

Ora 12.30, V. S. C.—Bonaparte, cat. I-a, seria I-a, arb. I. Moldovanu.

Ora 15. Minerva—A. C. T., cat. III-a, seria II-a, arb. H. Surmeian.

Ora 16. Juventus Tirul—Viforul Dacia, cat. rez. seria I-a, arbitru Toma Chiale.

Ora 17, Energia—Radu Vodă, cat. II-a seria I-a arb. A. Udenio.

VOLLEY-BALL STADIUL ROMAN

Ora 9, Stadiul Român—Vulturaşul, cat. III-a, seria II-a, arb. T. Augustide.

Ora 10. Stadiul Român II—Radu Vodă II, cat. II-a, seria I-a, arbitru Cezar Iosif.

Ora 12, Stadiul Român—Juventus Tirul cat. II-a, seria I-a, arbitru Andronescu Virgil.

VOLLEY-BALL START CLUB

Ora 9,30, A. C. T.—Doina, cat. III-a, seria II-a, arb. M. Miloşevici.

Ora 12,15, Start B.—Viforul Dacia B. cat. II-a, seria I-a, arbitru Cezar Iosif.

VOLLEY-BALL PEBE

Ora 9.30, Monitorul Oficial—Pebe cat. II-a, seria II-a, arbitru Andrei Ioan.

BASKETBALL

Ora 11, Monitorul Oficial—Pebe cat. III-a, seria I-a, arbitru Andrei Ioan.

VOLLEYBALL SPORTUL STUDENŢESC

Ora 8.45, Venus—Avântul Sportiv, rezerve, cat. I-a, arbitru Toma Chiale.

Ora 9.30, Venus—Avântul Sportiv, cat. I-a, arb. Corneliu Riegler.

Ora 11, Radu Vodă—Viforul Dacia, cat. II-a seria I-a, arb. D. Iatropol.

BASKETBALL

Ora 10 Juventus Tirul—Viforul Dacia, cat. I-a, arb. D. Marinescu.

Ora 11, Viitorul—Delavrancea, cat. II-a, seria I-a, arb. Gh. Epuran.

Ora 12, A. C. T.—Avântul Sportiv, cat. II-a, seria I-a, arb. D. Iatropol.

VOLLEYBALL — E.F.A.

Ora 9.45, E. F. A.—Fortuna 1940, cat. II-a, seria II-a, arb. A. Bădescu.

Ora 10.15, E. F. A.—Start Club fete, cat. I-a, arb. Milan Mănciulescu.

Ora 11, Bonaparte—Sportul Studenţesc, cat. I-a, arb. Fr. Marinescu.

Ora 12, Monitorul Oficial—Bonaparte B, cat. II-a, seria I-a, arbitru Mariana Bobeş.

Ora 16, Bonaparte—Sportul Studenţesc, cat. I-a rezerve, arb. Kestanian.

BASKETBALL

Ora 10, E. F. A.—Sportul Studenţesc, rezerve, arbitru [illegible] rescu.

Ora 12.30, E. F. A.—Sportul Studenţesc cat. I-a, arb. Paul Oren.

*

Sportul Studenţesc: Str. Vasile Pârvan nr. 1 (lângă Facultatea de Drept).

Velodrom: Şos. Ştefan cel Mare nr. 43.

E. F. A.: Str. Titu Maiorescu nr. 21 prin str. Vaselor sau prin str. I. Maiorescu.

Pebe: Str. Mureş 35, prin Calea Griviţei, lângă Atelierele C. F. R.

Start: Vis-à-vis de Gara de Est (în interiorul Strandului Obor).

Stadiul Român: Str. uPişor nr. 21, prin str. Izvor.

HAND-BALL

Campionii Regionali C. F. R. vor juca contra selecţionatei Timişoarei la 26 Octombrie

Continuând opera de difusare a hand-ball-ului în provincie, echipa campionilor regionali C. F. R. va întâlni selecţionata oraşului Timişoara pe ziua de 26 Oct.

C.F.R. a învins V.S.C. prin neprezentare

Intâlnirea ce urma să se desfăşoare eri pe arena din Giuleşti între grupările C. F. R. şi V. S. C., în cadrul noului campionat regional, a avut un epilog neaşteptat. Gruparea C. F. R. a câştigat această partidă cu scorul de 3—0 deoarece clubul „roş-verzilor" luase act de un comunicat al districtului, că jocurile vor începe pe data de 19 Oct. cu toate că partidele erau toate programate pe ziua de 12 Oct.

Astfel, majoritatea jocurilor programate au fost contramandate pentru ziua de 19 Oct. Dintr'o eroare de interpretare, clubul disciplinat al d-lui Chiriac Maciolla nu s'a prezentat. El va face o întâmpinare prin care va cere reprogramarea acestui joc, în condiţii normale.

PING-PONG

Astăzi, primul concurs al sezonului

Primul mare concurs de ping-pong al anului va fi organizat azi de gruparea A. S. C. Energia.

Sportul cu paleta, atât de răspândit în rnădurile tineretului, îşi începe astăzi activitatea.

Concursul este deschis categoriilor III-a şi începători.

Numeroase premii vor răsplăti pe învingători.

Nu sunt admişi la concurs decât jucători români creştini.

Inscrierile se primesc la sediul asociaţiei până la ora 10 a. m. când va începe campionatul.

Campionatul va începe la ora 10 a. m. precis în sala A. S. C. Energia în str. Cavafii Vechi 3 (piaţa Sf. Gheorghe), tramvaiele 15, 16, 19 20. Maşina 32.

Pentru reuniunea germano-română

Reprezentanții boxului nostru au semnat contractele

Șerbănescu, Doculescu și Cionoiu părăsesc Capitala, Joi dimineața

Răspunzând afirmativ ultimei oferte venită dela Berlin, profesioniștii: Vasile Șerbănescu, Mielu Doculescu și Constantin Cionoiu, au primit în cursul zilei de eri, spre semnare, contractele în baza cărora vor boxa la Berlin în ziua de 20 Octombrie.

Vizate de F. R. Box și semnate de cei interesați, contractele au fost reexpediate în capitala celui de al treilea Reich astfel că, în câteva zile promotorul Gertschel va primi confirmarea deplasării boxeurilor noștri.

In contractele vizate, Iosef Besselmann este trecut drept adversar al lui Constantin Cionoiu, în timp ce pentru Doculescu este prevăzut Gustav Eder. Este vorba probabil de o greșeală și, la reuniunea dela Berlin, românii își vor schimba adversarii. In ce privește Vasile Șerbănescu, campionul României urmează să înfrunte pe Richard Vogt.

Compatrioții noștri vor părăsi Capitala, Joi dimineața, spre a ajunge la Berlin în ajunul zilei sortită pentru cele trei întâlniri.

JUGOSLAVIA

conduce cu 2:1 impotriva

UNGARIEI

Zagreb, 12. — (Serviciul nostru special). — Azi a continuat în localitate matchul de tennis dintre echipele Jugoslaviei și Ungariei.

Dintre cele două partide programate pentru azi, numai prima a putut fi terminată, cea de a doua fiind întreruptă din cauza întunericului.

Rezultatele de azi au fost:

Mitici (I.) b. Gabory (U) 6:8, 3:6, 6:0, 6:3, 6:1.

Asboth (U.) — Puncec (J.) 6:2, 6:3, 0:3 întrerupt...

In urma victoriei lui Mitici, Jugoslavia conduce cu 2:1.

Mâine se va juca simplul întrerupt și partida de dublu.

Spania va susține

în acest sezon

patru matchuri internaționale

In ultima sa ședință federația spaniolă a hotărît ca în sezonul actual să susțină patru matchuri internaționale. Datele și locurile acestor patru matchuri au fost fixate astfel:

8 Decembrie la Valencia cu Ungaria.

12 Ianuarie la Lisabona cu Portugalia.

16 Martie la San Marnes cu Portugalia (revanșa).

11 Mai cu Italia, pe teren italienesc, după toate probabilitățile la Milano.

Slovacia participă

la campionatele mondiale de sky

Bratislava, 12. — **Federația slovacă de ski a trimis Federației italiene de ski, înscrierea sa la concursurile internaționale de ski, cari vor avea loc la Cortina d'Ampezzo dela 1 la 10 Februarie 1941.**

Echipa slovacă va fi formată din 4 skieuri. Va fi prima participare internațională oficială a statului în competițiunile internaționale.

Rezultate atletice din Suedia

Săptămânala reuniune a atleților suedezi s'a desfășurat la Södertälje și la Lindesberg.

Iată rezultatele mai importante:

(La Södertläje)

10.000 m.: 1. B. Hellström 30:47 2 L. Nillson 3:48.

Lungime: 1. B. Johansson 711 cm.

Triplusalt: 1. B. Johanssoh 15,06 m.

20 km. 1. Palmé 1:10:44; 2. E. Johansson 1:11:51,8.

(La Lindesberg):

100 m.: 1 Folké Persson 10,8 sec.

110 m. garduri: 1. Nilsson 15,3 sec.

1000 m.: 1. Erikson 2:31.

Lungime: 1. Monié 7.13 m.

Calendarul crossurilor de toamnă organizate de liga Muntenia

20 Octombrie — Cupa „Al. Velcovici".

27 Octombrie — Campionatele școlare.

3 Noembrie — Campionatele regionale, de seniori și juniori pentru cupele: V. Trestorian și Dan Ionescu.

17 Noembrie: Crossul clubului Victoria.

1 Decembrie: Crossul de închidere.

MATTLER

a reapărut!

Paris, (corespondență). — Mattler! De numele lui se leagă atâtea amintiri frumoase ale echipei Franței. Pentrucă Mattler era de mai mulți ani căpitanul echipei naționale a Franței.

S'a crezut la un moment dat că a dispărut în războiu dar din fericire Mattler a apărut.

La Sochaux, care va relua în curând activitatea.

Azi începe concursul hipic dela Merano

Merano, 12. — Astăzi vor începe aci, pe hipodromul Maja, probele de călărie ale marelui concurs hipic internațional la care participă echipe germane, bulgare, ungare și italiene.

Sportul francez se reorganizează

Clermont Ferrand, 12. — *Noua conducere a sportului francez, fiind în curs de reorganizare pe baze noui, a numit pe cunoscutul as al ski-ului mondial, Emile Allais, consilier tehnic pentru acest sport.*

HUMOR

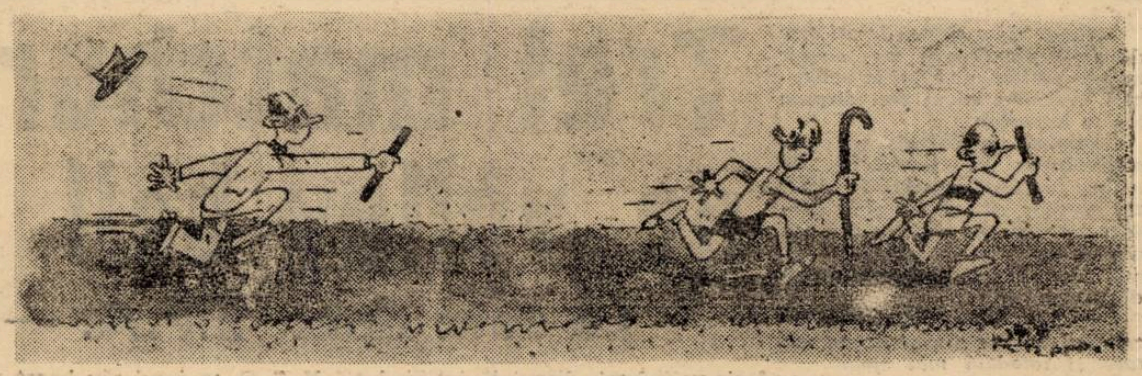

— Dă-mi, domnule, bastonul înapoi!

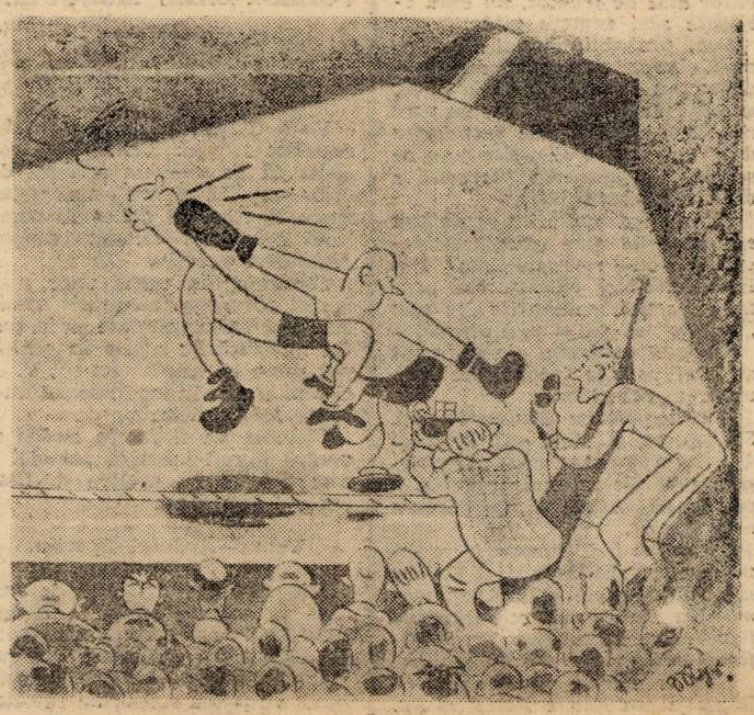

— E rândul d-tale acum, domnule speker și pe urmă al arbitrului

— Sunt primul... sau ultimul?....

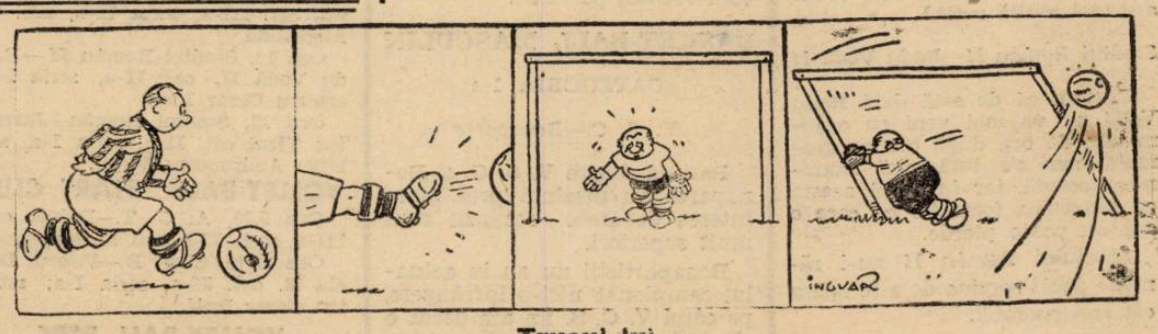

Trucul lui...

Editura Societății Anonime „Universul", București, Str. Brezoianu No. 23—25 — România

„ASOCIAȚIUNII" SIBIIU

Taxa poștală plătită în numerar conform aprobării dir. generale p. t. t. nr. 24.464/939

2 LEI

UNIVERSUL SPORT

12 PAGINI

283-1940

Redacția și Administrația: Palatul „UNIVERSUL" str. Brezoianu 23—25. Telefon Centrala 3.30.10; Redacția 5.72.81 Redactor responsabil EUGEN DUMITRESCU

Proprietar: „Universul" S. A. Adm.-delegat: STELIAN POPESCU înscris sub No. 167. Trib. Ilfov

Nr 283. — Anul III BUCUREȘTI. — Marți 15 Octombrie 1940

ABONAMENTE: Pentru grupări sportive 1000 lei anual

1 an LEI 500
6 luni LEI 270
3 luni LEI 150

Selecționata Ardealului a învins Ferencvaros — Surprize în campionatul Italiei și al Ungariei — Biro arunca mai bine ciocanul în România... Juventus învingător cu 13:2 în Divizia Națională B— Triathonul juniorilor la București și la Brașov Surprize la volley și rugby T.C.R a păstrat Cupa Cămărășescu

Justin respinge cu pumnii

Cricitoiu inscrie al patrulea goal la Obor.

UNIREA TRICOLOR și MICA S'AU LANSAT IN URMARIREA RIPENSIEI

O cursă pasionantă cu „un punct diferență"

La mijlocul clasamentului, duelul Venus—Rapid se păstrează

Bráila a marcat primul goal

Singura surpriză: U.D.R. — GLORIA 2:2

Când doi se ceartă câștigă... Unirea Tricolor Etapa locului al doilea a clarificat problema dar soluția nu a venit dela Brad ci de la Obor.

Mica a învins pe Sportul Studențesc dar Unirea Tricolor a câștigat cu un scor neașteptat

A câștigat încă un match în deplasare.

Brăila a marcat primul goal și a început să meargă mai bine. Brăilenii au recurs la vechea soluție: juniorii, și au dat un randament mai bun.

La Craiova; Venus a câștigat greu iar la Reșița s'a produs singura surpriză.

Gloria a terminat la egalitate cu UDR.

„ETAPA No. 5"

BUCUREȘTI

Rapid-Gloria 4:0 (1:0).

Uinrea Tricolor-Ploești 5:0 (2:0).

BRAD

Mica-Sportul St. 4:2 (3:2).

BRAILA

Ripensia - Brăila 4:1 (2:0).

CRAIOVA

Venus - Craiova 3:2 (2:1).

REȘIȚA

UDR-Gloria 2:2 (1:2).

matchul cu F. C. Ploești și a trecut ea in locul al doilea.

O etapă normală. Iată o caracteristică, pe care nu o contrazice nimeni și niciun rezultat.

Ripensia a rămas leader. Este o frază, care va reveni de mai multe ori.

„ETAPA No. 6"

București : **Unirea Tricolor-Rapid.**

București : **Venus-F. C. Brăila.**

Sibiu : **Universitatea-Sp. Studențesc.**

Arad : **Gloria-Mica.**

Timișoara : **Ripensia-U. D. R.**

Galați : **Gloria CFR-F. C. Craiova.**

F. C. Ploești **nu joacă.**

Gloria (Galati) n'a putut oppune nicio rezistență

Clasamentul? A început să capete consistență.

CLASAMENTUL

1.	Ripensia	5	4	1	0	16: 3=9
2.	Unirea Tr.	5	4	0	1	12: 4=8
3.	Mica	5	4	0	1	16: 8=8
4.	Venus	5	3	1	1	13: 7=7
5.	Rapid	5	3	1	1	18: 9=7
6.	Sportul St.	5	3	0	2	18:12=6
7.	U. D. R.	5	2	1	2	15:11=5
8.	Glora	5	1	2	2	9:15=4
9.	Glora C.F.R.	5	1	1	3	7:12=3
10.	Ploești	5	1	0	4	6:17=2
11.	Craiova	5	0	1	4	9:18=1
12.	F. C. Brăila	5	0	0	5	1:24=0
13.	Universitatea	0	0	0	0	0: 0=0

BELGRAD-ZAGREB 1:1

Zagreb a învins la juniori, Belgrad la seniori Rezultatul a fost acelaș: 2:1

Zagreb, 13 (Serviciul nostru special). — **In fața a cca 9000 de spectatori, astăzi s'a disputat în localitate matchul de mare tradiție dintre selecționatele celor două orașe rivale Zagreb și Belgrad. Intâlnirea a fost dublă: de juniori și seniori.**

La juniori, victoria a revenit echipei Zagreb la scorul de 2-1 (0-0). Punctele au fost marcate de Rauch (2) și Mitici (B.).

„ETERNUL DERBY"

Matchul vedetă, cel al seniorilor, a prilejuit o luptă înverșunată, dar cavalerească. A fost caracteristic faptul că nu s'a produs niciun incident pe teren.

(Continuare in pag. 12-a)

După Balcaniadă

Patru atleți jugoslavi au fost descalificați

Zagreb, 13 (Serviciul nostru special). — Federația jugoslavă de atletism a judecat cazurile de indisciplină ale atleților Covacevici, Giurici, Abramovici și Markușici, care au făcut parte din echipa națională care a participat la Balcaniada dela Istanbul.

Cei patru atleți au fost descalificați !

Football Football Football Football Football Football Football

IN SFARȘIT SURPRIZE IN CAMPIONATUL DISTRICTUAL

„LAROMET“ și „PEBE“

au înregistrat două victorii prețioase

A patra etapă a campionatului districtual a avut menirea să aducă importante modificări clasamentelor.

Am înregistrat în acelaș timp și câteva surprize.

Astfel A. S. Distribuția n'a reușit decât să termine nedecis cu A. C. S. A., după un joc strâns.

A. S. C. A. M. a fost învins de Luceafărul, în timp ce Ciclop a împărțit punctele cu Metalloglobus.

In categoria II-a, Bebe a reușit o mare performanță învingând pe Stăruința-Dudești.

Tot în această categorie Laromet a învins net pe F. C. Național.

CATEGORIA I-a
SERIA I-a

MON. OFICIAL 6
GLORIA 0

După cum prevăzusem. Mon. Oficial a obținut o victorie categorică și fără emoție în dauna Gloriei.

Invinșii n'au fost nici un moment periculoși, nici chiar în foarte rarele momente când s'au găsit în fața porții adverse.

Mon. Oficial, deși n'a aliniat cea mai bună formație a practicat un joc de câmp frumos și technic, iar linia de înaintare a tras suficient la poartă.

Bine s'a comportat linia de halfi, în care s'a remarcat în mod special Teodorescu.

Matchul în sine a fost anost și n'a avut niciun moment când să se ridice peste linia mediocrității.

Brutalități nu s'au înregistrat, jocul neavând nici măcar pretenția de a fi dur.

Goalurile au fost înscrise în prima repriză de Baneș II și Pătrașcu iar în al doilea mitemps au înscris Baneș II, Titi Niculescu, Gigel și Andreescu.

Andreescu Buri și Baneș II s'au remarcat dela Mon. Oficial, iar dela Gloria numai Iordache.

Invingătorii au aliniat următoarea formație: Pleșa, Mișa, Buri, Baneș II, Popescu, Teodorescu, Titi Niculescu, Baneș II, Andreescu, Gigel, Pătrașcu.

UNIVERSUL 1
COLȚEA 1

După un joc în care ambele echipe au depus o muncă dârză, matchul s'a terminat la egalitate, după o repriză albă. Universul putea câștiga, dacă Andrei nu era scos în repriza primă.

Din primele minute de joc „U“ se instalează în careul advers, dar nu poate marca, căci Colțea se apără. In repriza II Colțea reușește să înscrie prin Crafcescu. „U“ nu se lasă dominat și egalează prin Goguță din penalty. Până la sfârșit Colțea se apără și matchul se sfârșește prin nota de d[illegible]e a Universului.

S'a marcat dela „U“ Dobrescu, Goguță și Teodorescu, iar dela Colțea, Crafcescu și Buga.

Echipele au aliniat formațiile:

„U“: Teodorescu, Dobrescu, Hariton, Puchianu I, Andrei, Puchianu II, Marinică, Andreescu, Căpățână, Goguță și Andrei.

Colțea: Bădulescu, Buga, Birghilescu, Dinu, Barbu, Ghica, Militaru, Popescu, Sandu, Crafcescu, Telu.

A. S. DISTRIBUȚIA 2
A.C.S.A. 2

Pe terenul din Șos. Olteniței, s'au întâlnit primele garnituri ale echipelor A. S. Distribuția și A. C. S. A.

Favoriții întâlnirei erau desigur „petroliștii“ cari n'au putut ciupi un punct decât în ultimele 10 minute.

In prima parte a jocului gazdele au avut majoritatea acțiunilor când au înscris de două ori.

Rezultatul n'a putut fi modificat decât în ultimele minute de joc când petroliștii au avut un finischi puternic, datorită căruia au egalat și se mențin în fruntea plotonului.

LUCEAFĂRUL 2
A.S.C.A.M. 1

Intrând încrezuți pe teren asamiștii au trebuit să accepte o înfrângere din partea unui adversar mai slab, dar care s'a condus la fel tot cursul matchului.

Astfel Luceafărul a reușit să cucerească primele două puncte.

La pauză rezultatul era 1—1.

CLASAMENTUL CAT. I-a
SERIA I-a

A. S. Distribuția	4	3	1	0	14: 4	7
A. S. C. A. M.	4	3	0	1	13: 5	6
Universul	4	1	2	1	7: 6	4
A. C. S. A.	4	1	2	1	8: 8	4
Mon. Oficial	3	1	1	1	9: 7	3
Luceafărul	3	1	0	2	4:13	2
Colțea	3	0	1	2	3: 6	1
Gloria	3	0	1	2	0: 9	1

CATEGORIA I-a
SERIA II-a

METALLOGLOBUS 3
CICLOP 3

Derbyul seriei II-a a decurs într'o atmosferă supraîncărcată, încât arbitrul care trecuse cu vederea multe abateri și care dăduse dovadă de mult calm, a fost silit să elimine doi jucători, pe Cuti și Alexandru.

Este regretabil faptul că unii jucători districtuali n'au înțeles — după severele sancțiuni date unor jucători din divizia A — că pe teren se face numai football.

In sfârșit, comisia districtuală va lua măsurile necesare.

Ca joc, matchul a depășit de multe ori duritatea și pe alocuri jucătorii au uzat de brutalități.

Metalloglobus a fost la un pas de victorie, însă Ciclop jucând mai decis în partea doua a jocului, a terminat la egalitate. Metalloglobus a condus de două ori la câte două goaluri diferență.

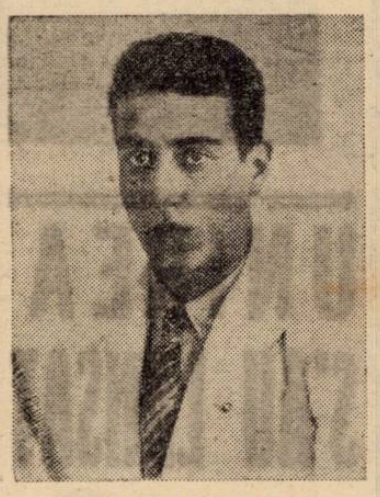

TEODORESCU
(Universul)

S'a jucat confuz, metalurgiștii jucând totuși mai technic.

In prima repriză Metalloglobus este favorizat de vânt și presează insistent, marcând în acest timp trei goaluri, din care numai două sunt recunoscute de arbitru. Astfel de Viitor înscrie în min. 5 primul goal cu capul, iar Buza urcă scorul la 2—0 în min. 23, scor cu care se termină repriza. Schulder înscrie un goal frumos, dar neacordat.

La reluare Umberto reduce scorul (min. 47), însă Schulde înscrie din nou, reluând peste portar dela 30 m. (min. 60).

Ciclop reduce scorul la învălmășeală prin Manoliu (min. 76) și egalează prin Raffinsky din 11 m. (min. 82).

D. T. Tănase a condus următoarele formații:

Metalloglobus: Chendrean, Doci, Miari, Ioanovici, Alexandru, Pokorny, Schulder, Vasilescu, Soos, De Viitor, Buza.

Ciclop: Gheorghiu, Ricu Marin, Cuti, Raffinski, Alexandrescu, Constantinescu, Umberto, Manoliu, Istrate, Radu.

S. T. B. 4
AV. SPORTIV 1

Pe terenul Biruința S. T. B.-ul a învins pe Avântul Sportiv la mare luptă cu 4—1, prin goalurile marcate de Igrijan 2, I. Niculescu 1, Stănescu 1, pentru învinși a marcat Vasile.

Avântul Sportiv a luptat frumos, dar lipsa de antrenament s'a văzut, căci pe teren se mișcau greu. S. T. B-ul a meritat victoria căci a jucat frumos și technic. Cei mai buni dela S. T. B. au fost Blujdea I și II, Cornel, Igrișanu și Șeica. Dela Avântul Sportiv au muncit mult, Munteanu, Cosma, Mărgărit, Vasile, Prodileanu și Porojan.

S. T. B.: Knobloc, Cornel, Șeica, Adam, Blujdea II, Costel, Stănescu, Igrijan, Blujea I, Aurică, Niculescu,

AVÂNTUL SPORTIV: Mărgărit, Mihai, Cosma, Rică, Porojan, Mihailidis, Stelea, Munteanu, Rădulescu, Prodileanu, Vasile.

SOCEC 11
A.G.E.R. 0

Pe arena Ind. Iutei s'a disputat matchul dintre Socec Lafayette și A.G.E.R. Deși lipsiți de aportul excelentului Berbeacă librarii au învins ușor echipa electricienilor, dovedind încă odată că n'au adversari în categorie.

Cele 90 de minute ale matchului librarii au fost tot timpul în careul adversarilor care n'au ieșit decât de câteva ori și atunci neavând destulă putere de a realiza ceva.

Au marcat pentru Socec: Barbu 5, care a fost cel mai bun de pe teren, Lazăr 3, Petrescu 2, și Ionescu 1; s'au mai remarcat Teodorescu, Sitaru și Ross.

Dela A.G.E.R.: Antonescu, Sunaș și Gabor.

D-lui Mitran C., care a arbitrat bine, i s'au prezentat echipele:

SOCEC - LAFAYETTE: Gori, Teodorescu, Sitaru, Antonescu, Ghidrigeanu, Ross, Ionescu, Ananovici, Lazăr, Barbu, Petrescu.

A.G.E.R.: Antonescu, Ionașcu, Dumitru, Tănăsescu, Staicu, Pepenaru, Sunaș, Țenescu, Gabor, Roșior.

VERGU 9
ADESGO 1

Terenul Phenix a găzduit eri matchul de football dintre echipele susnumite. Vergu prezentând o echipă complectă și pusă bine la punct cu antrenamentul, a învins la scor. Adesgo prezentând o echipă împestrițată cu mai mulți juniori nu a putut da mai mult.

JOCUL

Jocul nu a avut istoric pe teren neexistând decât o singură echipă. In prima repriză Vergu, având vântul în față înscrie doar patru puncte prin Farina 2, Mușulan 1 și Zaharia 1. Adesgo reușește să înscrie unicul punct în minutul 44 prin Mincioiu.

După pauză Vergu are vântul în avantaj și astfel domină net reușind să mai înserie încă cinci puncte prin Farina 2, Zaharia 2 și Mușulan 1.

S'au remarcat dela învingători Farina, Mușulan și Cincu iar de la învinși Petriche și Mitoc.

VERGU: Cincu, Tănase, Antonescu, Dicu, Marin Georgescu, Ionașiu, Niculae, Ștefănescu, Zaharia, Mușulan.

ADESGO: Cristea, Gafencu, Petculescu, Schuler, Istrate, Brener, Șerbănescu, Mitoc, Mircioiu, Galdea, Petriche.

CLASAMENTUL CAT. I-a
SERIA II-a

S. T. B.	3	3	0	0	12:1	6
Socec	3	3	0	0	31:3	6
Ciclop	4	2	2	0	23:8	6
Metalloglobus	3	2	1	0	15:4	5
Vergu	4	2	1	1	19:11	5
Av. Soprtiv	4	0	0	4	5:31	0
A.G.E.R.	4	0	0	4	3:27	0
Adesgo	3	0	0	3	1:24	0

CATEGORIA I-a
SERIA III-a

IND. IUTEI 7
ARSENAL 2

Jocul începe într'un tempo viol ambele echipe având ocazii de a marca, dar din cauza ghinionului nu reușesc.

In minutul 7 se întâmplă un regretabil accident din cauza jocului prea dur și nereglementar al Arsenalului, Samoilescu excelentul centru atacat își fracturează antebrațul drept la o ciocnire cu Munteanu.

De aci înainte Iuta continuă să joace în zece oameni și reușește chiar să deschidă scorul prin Braia care ia pe cont propriu o minge și înscrie cu tot plangeul portarului. In minutul 18 Arsenal reușește să egaleze

(Continuare in pag. 4-a)

SPECTACOLE

Teatre

NAȚIONAL: matineu: Ovidiu; seara: Faust

STUDIO „V. ALECSANDRI“: matineu: Acolo departe; seara: Orașul nostru

TEATRU LDIN SARINDAR: matineu: Coana Chirița în voiaj; seara: Elisabeta și Essex.

COMEDIA: mat. și seara: Blockhaus

REGINA MARIA: matin.eu și seara: Papa se lustruește

MUNCA SI VOE BUNA: matineu: Lia Vioric; seara: D'ale Carnavalului.

TEATRUL CARABUȘ: matineu și seara: Curaj Tănase

Cinematografe

ARO: Taifun și jurnal nou.

SCALA: Secretarul particular și jurnal.

CAPITOL: Visul d-nei Butterfly jurnal

TRIANON: Ducele de West-Point și jurnal cu ultimele evenimente.

CARLTON: La răscruce de vânturi și jurnal

SELECT: Crinul Chinei și Aladin și lampa fermecată

FEMINA: Anton cel groaznic.

ARPA: Secretul celor 13 mascați (seria II și ultima) și jurnal de războiu

PALAS BULEVARD: Cocoșatul de la Notre Dame și Prezicător fără voe.

REGAL: Stânca de mărgean și jurnal.

ROXY: Balalaica.

SAVOY: Vin ploile și Tentație.

ELYSEE: Cleopatra; „Escadrila Elysée“

BIZANTIN: Sudan și Stan și Bran aviatori.

FORUM: Rivala și Mocirla.

OMNIA: Steaua Nordului, Andy Hardy milionar și trupa de revistă Țiti Mihăilescu.

RIALTO: Femeia care primește palme și Suferințele tânărului Werther.

NISSA: Ultima noapte și Gorila.

AIDA: Fiicele d-nei Masters și Iluzii.

AMERICAN: Procesul Mariei Lafarge și Orașe sub alarmă.

BARCELONA: Foc de arme în Arizona și Paradisul pierdut.

CARMEN: Aur și femei și Salvatorul Vestului.

COTROCENI: Cazacii, Gorila și jurnal.

DICHIU: Emigranta și Lan și Bran în Zenobia.

DACIA: Când femeia spune nu și jungla morții.

DIANA: S. O. S. Carfax.

EDISON: Aventurile celor 3 muschetari.

FRANKLIN: Dragostea mea te cheamă și Emigranta.

FLORIDA: Războiul fulger și Doamna păcătuește.

GLORIA: Strengarul și Se lasă noaptea

GRAND: Viața e un joc și Ultima noapte.

IZBANDA: Allo Janine și Vreau să mă mărit.

ILEANA: Mezalianța și Conflict

LIZEANU: Panică în univers, Cine a ucis pe Gail Preston și ansamblu de reviste Georgescu-Iași.

LIA: Kentuky și Fecioarele trăznite.

LUCIFER: Se lasă noaptea și Tigrul d.n Arizona.

LILLY: Steaua Nordului și Umbra morții.

MILANO: Dansatoarea și Occidentul.

MARCONI: Adevăr cu orice preț, Dansul vieții și trupă de reviste

MARNA: Casa de corecție, Invitația la dans și trupa de reviste Titi Mihăilescu.

MODEL: Brigada Nordului și Ultimatum.

MIORIȚA: Fetițele au crescut și Prietena noastră moartea.

NONI: Sergentul Berry și Secretul Mării Roșii.

NERO: S'au întâlnit la miezul nopții și Dragoste în surdină.

ODEON: Cei patru cavaleri, Marinarii veseli și Intoarcereea în țară a M. S Reginei Mamę Elena și jurnal U.F.A.

PELEȘ: Andy Hardy Cowboy și Trebue să mă iubești.

PARIS: Insula emigranților și Agentul G. intră în acțiune.

PACHE: Ora fatală și Femei.

REX: Vulpea argintie și Procesul Mariei Lafarge

RAHOVA: Casa de corecție și Aproape de cer.

SPLENDID: Cruciadele și Vreau să-mi înșel bărbatul.

TOMIS: S'au cunoscut și s'au iubit și Soțul meu conduce ancheta.

TRIUMF: Beau geste și Totul pentru dragoste.

UNIC: Kentucky și Fecioarele trăznite.

UNION: Pacific și Stan și Bran în Eroi fără voe

UNIREA: Hotel pentru femei și Evadatul din Insula Dracului.

VENUS: Moartea obosită, Sultanul din Rungay și comedie.

VERGU: Vestul sălbatec, Flacări la orizont și jurnal de război german.

VOLGA: Comoara din Insula piraților.

VOLTA BUZEȘTI: Campania din Polonia, Nanette, fata din popor și compania de reviste Gândăcel.

Football Football Football Football

Cu Lengheriu portar, Sadowsky extrem dreapta și Auer fundaș... F.C. Rapid a învins Gloria C.F.R.

cu 4:0 (1:0)

Gălățenii n'au fost adversari decât o repriză

Au marcat: Baratky (2), Gavrilescu și Bogdan

Aspecte

Toamnă. Toamnă și mai ales umbră! Acest anotimp care înseamnă un fel de scadență pentru tot timpul verii, a început să-și arate colții. In tribună puținii spectatori sunt împărțiți în două categorii: unii, în talie, care tremură. Ceilalți în pardesiuri, care discută. Despre football? Aș! Despre murături, scumpete, despre costume întoarse etc. Ba unul având doar un singur costum pe care l-a întors, regretă că stofa n'are trei fețe.

Șomăm! Șomăm, fumăm, clevetim și tremurăm. Căci Carmen a terminat prea repede cu Voina dela Brașov și rapidiștii mai trag nădejde să se umple tribunele goale. Slabă nădejde!

Până atunci megafonul ne distrează. De astă dată mulțumim conducerii stadionului că ne „servește" plăci ceva mai noui... Nu de când era bunica fată, ci de când era soacră-mea fată! Sperăm că până la urmă să ajungem și la noutățile zilei. Totuși a fost oportună fiindcă am avut, domnilor, o pauză lată de tot. De trei sferturi de oră. In așa fel încât, megafonul, după epuizarea programului, începe să ne repete „bucățile".

In sfârșit, după o cură strajnică de tremurat și ros semințe, ni se anunță formațiile și apare Gloria C. F. R. în tricouri roșii și chiloți albi. Căpușan joacă contra Rapidului. Și apoi iar muzică! După cum se vede, ni se dă mai multă muzică decât football! Și poate că-i mai bine.

A ieșit și Rapid, în alb. Slivăț e și mai... platinat în alb. Iar Vintilă nu e deloc. Bogdan pare și mai pleșuv... Dar cum asta n'are nimic comun cu jocul, acesta începe ca întotdeauna. Până în minutul (uitați-vă, vă rog, în cronica confratelui) când un oare care domn arbitru (cum îl cheamă oare?) acordă 11 m. pentru Rapid. Și Baratcky, firește, marchează. Pe urmă o serie de bombardamente, la poarta Gloriei, toate fără adresă. Până când începe și Gloria la poarta Rapidului, tot fără adresă, afară de una la adresa mâinii lui Sadovski, care iese dupe teren, iar în locul lui trece Lengheriu... Și Petrică își frige inima în dosul porții. îmbrăcat în cel mai impecabil pardesiu.

Lengheriu e jenat. Nici nu știe cum să stea în poartă. Pentru aceasta se consfătuiește cu Petrică. Și un minut mai târziu are prilejul să dea un pumn în balon ca și cum ar fi dat cu bâta, spre hazul general. Puțin după aceasta Slivăț are prilejul să se remarce, marcând... un goal lui Lengheriu. Noroc c'a fost offside.

E „groasă" la poarta lui Lengheriu. Dar o „subțiază" un glorist. Apoi are ocazia să-și verifice „norocul spart în fund" Bogdan, care trage în bară, în portar, în tot ce întâlnește în cale, afară de poartă. La fel și Baratcky.

Și iar începe megafonul o „bătută" à la Fănică Luca! Se vaetă „maestrul" din nai mai ceva decât Sadowsky care pare-mi-se, are mâna scrântită... Dar Lengheriu? Hm! Am să-i iau un interwiev relativ la noul lui post... Până acum a jucat de toate... Arbitru n'a fost încă! Am să-i sugerez asta!

Pierd rapidiștii ocazii după ocazii până când Dan Gavrilescu marchează. Era și timpul.

La o acțiune gălățeană Lengheriu plonjează în stil de mare maestru, scăpând un goal sigur, iar un minut mai târziu umblă prin careu după mingie ca după umbra lui. Bogdan are în cele din urmă, noroc. Trage și marchează. In timp ce Lengheriu are timp să se întrebe, ca un Hamlet al football-ului: a fi, sau a nu fi... portar?

Baratky dă prilejul Gloriei să aducă mingia, la centru a patra oară, în timp ce niște puști dela peluză au aprins un foc ca să se încălzească. Căci victoria rapidistă nu-i în stare să-i... încingă!

Matchul de azi a consacrat un portar: pe Lengheriu și o extremă dreaptă: Sadowski.

La sfârșit cineva a dat următorul comunicat: nici un mort, un rănit: Sadowsky, un învins: Gloria C. F. R.

Dan Bălteanu

*

Gloria CFR. n'a reușit să confirme rezultatul nul obținut în compania Venusului acum câteva săptămâni. Formația gălățeană, care dăduse dovadă pe atunci de vitalitate și de o putere de luptă excepțională, eri n'a fost decât o „echipă de o repriză", care și-a irosit forțele deopotrivă în apărare și în atac timp de 45 de minute, ca apoi să cadă în letargia specifică a echipelor modeste, resemnându-se să facă o figurație pe cât posibil onorabilă.

In condițiuni normale o înfrângere cu 0:4 din partea Rapidului la București, ar constitui desigur o performanță onorabilă pentru Gloria C.F.R., dar eșecul de eri nu poate fi socotit ca atare, pentrucă echipa gazdă afară de declinul de formă din ultima vreme, a avut de suportat și un handicap provocat de rănirea lui Sadowsky în minutul 22. Intr'adevăr portarul plonjând în picioarele lui Cucula, a fost serios rănit la mâna stângă și obligat să părăsească terenul.

Lengheriu și-a lăsat postul de fundaș în păstrare lui Auer, iar el a îmbrăcat tricoul verde al lui Petrică Rădulescu și a trecut portar.

F. C. Rapid deci a rămas cu o formație incomplectă și fantezistă. Faptul acesta putea constitui un prilej fericit pentru orice adversar care știe să speculeze o asemenea deficiență. Dar oaspeții n'au știut să profite de descomplectarea adversarului, ba dimpotrivă, ei ni s'au părut mai slabi ca atunci, când jucau împotriva formației complecte a lui F. C. Rapid.

F. C. RAPID A MERITAT VICTORIA

Echipa învingătoare — deși a avut mult ghinion, pierzându-l pe Sadowski, ceiace a dus apoi la modificările mai sus arătate— a jucat bine, mai ales după pauză și a meritat victoria chiar la acest scor.

Nouii jucători, Wetzer III — ca mijlocaș centru — și Jurcă extrem stânga n'au dat satisfacție, fiind cei mai slabi oameni de pe teren, cu toate acestea Rapid și-a permis să facă demonstrație după pauză și să se distreze ca deobiceiu, pe socoteala adversarului.

Noi am condamnat totdeauna această meteahnă a feroviarilor, dar de data acest îi iertăm. Divertismentul acesta a fost eri o adevărată binefacere, având darul să risipească din belșug dispoziție și voie bună în tribune unde aproximativ 2000 de spectatori sgribuliți nu știau la un moment dat dacă trebue să fie supărați pe frigul care pătrundea până la oase sau pe jucători cari se întreceau în gafe.

F. C. Rapid însă, ca o gazdă binevoitoare, care își dă seama de obligațiile amfitrioanei ideale, a reușit să înjghebeze repede o reuniune atracțioasă, care a distrat de minune asistența.

UN SINGUR GOAL DIN PENALTY IN PRIMA REPRIZĂ

Primul atac al matchului a fost condus de Auer, dar fără rezultat. In schimb contra-atacurile Gloriei au reușit să producă panică în două rânduri, din cauza greșelilor lui Moldoveanu, care nu se înțelegea cu fundașii săi. Din această cauză gălățenii au beneficiat chiar de o lovitură liberă dela 16 metri, în minutul 7, dar Cucula a tras în zid.

In minutul 10 Rapid a deschis scorul. Baratky a scăpat prin centru și fundașii nu l-au putut opri decât întrebuințând mâinile. Arbitrul, cam prea sever, a acordat lovitură de pedeapsă. Baratky n'a renunțat nici de data aceasta la feintele lui și a tras penaltyul puternic, în așa fel că balonul a intrat în plasă prin centrul porții, deci chiar pe locul, unde stătea Justin în momentul când se executa lovitura. (1:0)

In minutele următoare Gloria are două-trei ocazii extrem de favorabile, dar fără rezultat. In cursul acestor ofensive, Sadowski este obligat să plonjeze în picioarele lui Cucula și este rănit la mână. Lengheriu îi ia locul, iar Auer trece fundaș.

Debutul ca portar al lui Lengheriu este mult aplaudat, căci masivul jucător boxează mingea ca un goal-keeper autentic. In minutul 34 totuși primește un goal marcat de Slivăț (!), dar arbitrul nu recunoaște valabilitatea punctului, invocând hands sau off-side (nu putem ști, căci noi n'am văzut nimic), ceiace provoacă nemulțumiri în tribune și spectatorii manifestează ostil câteva minute împotriva conducătorului jocului.

Lucrul acesta însă nu l-a deranjat pe Bogdan, care a tras o bară ca apoi să trimită tot el mingea deasupra porții.

SADOWSKI, EXTREM DREAPTA (!)

La reluare a reintrat și Sadowski dar nu în postul lui obișnuit, ci ca extrem dreapta. Și nu fără succes, căci chiar în primul minut „Robert" era cât p'aci să marcheze. In minutul 3 tot Sadowski produce panica în careul gălățean, ca în sfârșit să-l imite și Bogdan, dar numai în minutul 15. „Ionică" prin dribblingurile sale produce învălmășeala și Dan Gavrilescu, care primește liber balonul la 5 metri de poartă nu mai poate rata ocazia. (2:0). Faza se repetă în minutul 27, cu singura diferență că de data aceasta Baratky pasează printre doi lui Bogdan, care trage o bombă puternică cu stângul. (3:0).

Rapid nu mai joacă serios. Se distrează ca de obiceiu și totuși — sau poate tocmai de aceia — mai marchează și un al patrulea goal. In minutul 36 balonul pornește dela Wetzer III și plimbându-se pe la Bogdan și Gavrilescu ajunge la Baratky, care trage ușor, pe jos, în colțul drept (4:0).

La Rapid Moldoveanu și Gavrilescu au fost cei mai buni jucători, mai ales după pauză, iar Wetzer III și Jurcă cei mai slabi.

Au corespuns și ceilalți, chiar și în posturile neobișnuite. Lengheriu are calități de portar, Sadowski ar putea fi un extrem util, ca și Auer un fundaș bun. Slivăț bun, Baratky muncitor dar fără noroc la shot, iar Bogdan același jongleur consacrat de totdeauna.

Dintre învinși vom remarca pe Justin, care a apărat câteva shoturi periculoase, pe fundașul Jarca și pe mijlocașii Mihăilescu și Pepelea. In special acesta din urmă promite

Inaintarea a fost destul de slabă și prost inspirată. Cucula nu este centru înaintaș!

Cele două echipe au aliniat următoarele formații:

F. C. RAPID: Sadowsky (Lengheriu) — Slivăț, Lengheriu (Auer) — Costea, Wetzer III, Moldoveanu — Auer (Sadowsky), Bogdan, Baratky, Dan Gavrilescu, Jurcă.

GLORIA C. F. R.: Justin — Picoș, Jarca — Chimet, Pepelea, Mihăilescu — Bărbulescu, Milea, Cucula, M. Rădulescu, Căpușan.

E. Hmr.

Venus - F.C. Craiova 3:2 (2:1) — 4.000 de spectatori —

Feraru a început să marcheze și goaluri

CRAIOVA, 13 (Prin telefon). — Prezența Venusului a atras un număr record de spectatori: 4000.

Dar matchul a fost mult mai puțin bun decât se așteptau.

In prima repriză, jocul a fost chiar mediocru.

Victoria Venusului a fost realizată greu și rezultatul întâlnirii trebuia să fie egal căci, arbitrul Sebeșan nu a acordat un goal marcat de Thierjung dintr'o pasă a lui Bojocky.

CRAIOVA DESCHIDE SCORUL

F. C. Craiova nu s'a arătat deloc intimidată de celebritatea adversarului său.

A atacat dela început și a marcat prin Bojocky în minutul 4

A egalat după un sfert de oră de joc egal, Fieraru, dintr'o lovitură liberă dela 18 metri.

Nici una din echipe nu forțează și jocul se desfășoară monoton.

In minutul 36, Ploeșteanu înscrie imparabil.

O REPRIZĂ MAI BUNĂ

După pauză se joacă mai bine. Venus pare mai legat și Craiova atacă mai puternic.

Totuși, se marchează târziu.

Deabia în minutul 65; Humis speculează o greșală a apărării craiovene și înscrie de aproape.

Craiova contra atacă și în minutul 69 Negrescu face hands în careu.

Bate Toth și marchează imparabil.

S'au remarcat Humis, Lupaș, Negrescu, Ionescu Crum și dela F. C. Craiova Niculescu, Bojocky, Toth și Straja.

FORMAȚIILE

Echipele au aliniat următoarele formații:

VENUS: David, Ionescu, Negrescu; Brandabura. Feraru, Lupaș; Ene, Ploeșteanu, Humis, Petea Iordache.

F. C CRAIOVA: Mustață, Straja, Mândiță, George; Nagy, Nistor; Bojocky, Toth, Thierjung, Constantinescu, Niculescu.

Football Football Football Football Football Football

In sfârșit, surprize în campionatul districtual

(Urmare din pag. II-a

dintr'o lovitură liberă executată de Livadidi, care reușește să înscrie din nou în minutul 37 cu un shot pe care portarul îl crede că-i tras afară și se trezește cu mingea în poartă.

La Ind. Iutei s'a remarcat: Cociș I pentru care reintrarea sa a coincis cu formidabila partidă Cociș II, Sabo, Braia, Mitran și Miăilescu, iar la Arsenal: Gruin care și el și-a făcut o reintrare promițătoare și Livadidi.

D-lui Obreja care a arbitrat cu oarecare scăpări i s'au prezentat echipele:

Ind. Iutei, Sile, Negruț, Gican, Titi, Cociș I, Mitran, Braia, Sabo, Samoilescu, Cociș II și Cristof.

S. E. T. 3
METROPOLA 2

S. E. T. și Metropole s'au întâlnit pe terenul S. T. B.

Aviatorii superiori și mai agresivi au învins cu 3—2 după un match strâns.

CLASAMENTUL CAT. I-a SERIA III-a

Vif. Dacia	3	3	0	0	17:5	6
S. E. T.	3	2	1	0	9:5	5
Ind. Iute	3	2	0	1	15:7	4
Leonida	2	1	1	0	9:5	3
Carmen	1	1	0	0	15:1	2
Metropola	4	1	0	3	8:21	2
Mil tari	2	0	0	2	6:11	0
Arsenal	4	0	0	4	5:20	0

CATEGORIA II-a SERIA I-a

PEBE 1
STARUINȚA 0

Pebe în mare formă a învins Stăruința care a luptat energic, dar n'a putut realiza nimic. A marcat Teodorescu care este cel mai bun jucător al Pebe-ului.

PEBE: Dumitrescu, Toma, Pomonea Sotirescu, Mihu, Sindler, Teodorescu, Americanu,

NȚA: *Fobus*, Crista- Tache, Gogu, Magian, Ciobu Satirici, Tuică, Sterică.

BIRUINȚA 10
DACIA TRAIANA 0

Biruința s'a prezentat cu formația completă și a beneficiat de o condiție fizică excelentă. Cei mai buni dela Biruința, au fost *Panțu*, cel mai bun de pe teren. *Costel, Bratu, Fane,* Traian și Epureanu. Dela învinși, Meșină III, Iordache, Paul, Vișan și Papaianopol.

BIRUINȚA: Colesnic, Costel, Tecses, Paul, Pantu, Epureanu, Hüter, Bratu, Traian, Fane, Drăghici.

DACIA TRAIANA: Meșină III, Paul, Aristide, Papaianopol, Diță, Iordache, Fani, Vișău.

CAPITALA 1
SUTER 1

S'au remarcat dela învingători întreaga echipă iar dela învinși Petrescu și Stoian.

CAPITALA: Stan, Simion, Dumitrescu, Negoescu, Ilie Dracu, Crăciunescu, Teodorescu, Georgescu, Tulbureanu, Dulgherov, Dragomirescu.

SUTER: Sergescu, Popescu, Pănăsescu, Niculae, Fundeneanu, Dumitrescu, Săndulescu, Leonte, Stoian, Nuțescu.

FULGERUL 1
GENERALA 1

S'au remarcat dela Fulgerul Ionescu Jean, care a fost cel mai bun după teren. Sile și Varga iar dela Generala Stavarache și Bădău.

Fulgerul: Petcu, Schüller, Păcuță, Tolovan, Varga, Ionescu J., Teodorescu, Ionescu, Ciobanu Niculescu, Spirescu.

Generala: Tasula, Marinescu, Renné, Virgil, Colea, Niculae, Popa, Brucner, Dumitrescu, Stavarache, Bădău.

CATEGORIA II-a SERIA II-a

LAROMET 3
F. C. NAȚIONAL 0

Au marcat, Dumitrescu la un corner, Dragnea și Munteanu. Laromet a meritat victoria. Dela Național nu putem remarca decât lipsa de seriozitate.

Laromet: Anghel, Chiriței, Chivulescu, Ionică Sălăgeanu, Iliescu, Vică, Dumitrescu, Munteanu, Dragnea Colivache.

F. C. Național: Popescu, Nedelcu, Antonescu, Cioculescu, Popa, Gelu, Iliescu, Mihăilescu, Röemer, Ungureanu, Popescu.

STADARD 3
ZBURĂTORII 1

Pe terenul Colentina, Standard a reușit să dispună de Zburătorii cu 3—1.

Invingătorii au meritat pe deplin victoria fiind superiori.

C.F.R.B.T. 4
GARAJELE MIHAESCU 0

Feroviarii au întâlnit Garajele Mihăescu pe stadionul din Giulești.

Cu o echipă omogenă au câștigat cu 4—0.

CATEGORIA III-a SERIA I-a

PHENIX 2
BANEASA 1

S'au remarcat dela învingători întreaga echipă iar dela învinși Ionel.

Invingătorii au prezentat următoarea formație: Croitoru, Pârșu, Gall, Stănescu I, Brașoveanu, Constantinescu, Țecu, Pompoi, Stănescu II, Tuter.

IZVORUL NOU 9
COTROCENI 1

Izvorul Nou se afirmă din zi în zi. Eri a obținut o nouă performanță în dauna Cotrocenilor cu 9—1.

Un spor concludent care spune destul.

Punctele au fost marcate de Mircea (5), Carambol II (2), Nicu și Carastirache.

ȘOIMII 1
DACIA 0

Șoimii dispunând de o echipă pusă la punct, au reușit să învingă Dacia prin punctul marcat de Matei.

Șoimii: Cojocaru, Burtan, Tudorache, Dumitrescu, Teodorescu, Stoianovici, Matei, Sârbu, Lipitoare, Georgescu și Mugel.

Dacia: Popescu, Ilie, Tudor, Dinu, Ștefan Mardrea, Nelu, Moșu, Țaicu, Vergil și Teodorescu.

E. F. A. 9
PANTELIMON 1

E.F.A. și Pantelimon s'au întâlnit pe terenul Unirea Tricolor

Armenii net superiori au învins cu 9—1.

I. N. A. 1
CRIȘUL 0

I.N.A. a reușit de astădată să învingă pe Crișul cu scorul de 1—0 după ce cu o etapă Crișul învinsese cu scorul de 13—0 pe Victoria. Este o victorie meritată deoarece toți jucătorii au jucat cu aceiaș tragere de inimă luptând până la ultimul efort. In prima repriză I. N. A. joacă cu vântul în față și totuși reușește să înscrie unicul punct al partidei prin Mustață. După pauză jocul decurge în nota de superioritate a I.N.A. dar nu reușește să mai înscrie nimic deoarece înaintarea este inficace în fața porții.

S'au remarcat dela învingători Mustață. Capone și Oancea iar dela învinși Constantinidi.

I. N. D.: Mihăilescu, Florică, Dumitriu, Nicolau, Capone, Sergentu, Traian, Nelu, Mustață, Oancea, Marinuș.

CRIȘUL: Soare, Stănescu, Dumitrescu, Nedelcu, Marin I, Marin II, Niculae, Constantinidi, Georgescu, Stanciu, Kalinyak.

BOIANGII PLUȘULUI 4
COMRO 4

Echipele au fost de forțe egale astfel că rezultatul este real.

Pentru Boiangii au marcat Otto, Fiți, Huber și Nae.

Comro a înscris prin Ștefănescu (2), Drăgan și Botezatu.

VULT. CARPAȚILOR 4
DAMBOVIȚA 2

S'au remarcat dela învingători întreaga echipă, iar dela învinși Aramă.

VULT. CARPAȚILOR: Jean, Ghindă, Gheban, Toth. Gârbea, Cornel, Breazu, Dumitrică, Ionescu I, Ionescu II, Craioveanu.

DAMBOVIȚA: Badea, Păun, Niță. Varga, Andreescu. Ghiță, Neofitos, Dumitrescu, Bențiu I, Bențiu II, Mihail.

L. P. N. 2
VICTORIA 1

L. P. N.: Tăușan, Toth, Stoica, Notopol, Barnea, Bădulescu, Danciu, Tali, Marinescu, Văzoaică, Median.

VICTORIA: Boldici, Gavrilă, Agapie, Iozu, Stoicescu, Marginaru, Vlădescu, Gheorghiță, Emil, Dragomir, Angelescu.

DREPTATEA
NORMA, forfait

Norma a forfaitat și în matchul cu Dreptatea.

CLASAMENTUL CAT. III SERIA II-a

Dâmbovița	4	3	0	1	14:7	6
Crișul	4	2	1	1	20:3	5
Vulturii Carp.	3	2	1	0	6:3	5
Boiangii Plus	3	1	1	1	8:5	4
I. N. A.	3	2	0	1	6:6:	4
Dreptatea	3	2	0	1	8:3	4
L. P. N.	4	1	0	3	6:10	2
Comro	2	0	1	1	6:7	1
Sp. Românesc						
Victoria	2	0	0	2	1:15	0
Norma	1	0	0	1	0:3	0

JUNIORI

GENERALA (jun.) 4
VERGU (jun.) 4

Deși porneau favoriți juniorii Vergului au trebuit să se mulțumească cu match nul. In prima repriză Generala conducea cu scorul de 2-1 prin punctele marcate de Titel. După pauză Vergu atacă și reușește, chiar în primele 10 minute să înscrie 3 puncte prin Bărdahău.

Generala nu se descurajează și contratacă reușind să egaleze prin acelaș Titel care a fost cel mai bun după teren.

MILITARI (jun.) 2
VENUS (jun.) 1

IND. IUTEI (jun.) 3
SP. MUNCIT. (jun.) 1

VIF. DACIA (jun.) 3
STANDARD (jun.) 0

A. S. DISTRIB. (jun.) 6
COLȚEA (jun.) 1

RAPID (jun.) 4
S. E. T. (jun.) 3

GLORIA (jun.) 4
P. T. T. (jun.) 2

OLYMPIA (jun.) 7
A.S.C.A.M. (jun.) 0

SP. STUD. (jun.) 3
IZVORUL NOU (jun.) 1

STARUINȚA DUDEȘTI 8
VULT. CARPAȚILOR 3

TURDA (jun.) 9
S. T. B. (jun.) 0

JUVENTUS (jun.) 3
SOCEC (jun.) 0

Urmarea rubricei de football în pagina 9-a

Ce se joacă Duminică în Divizia B

SERIA I

T. Severin: C.F.R.—Rapid.
Reșița: S.S.M.R.—Electrica.
Timișoara: C.A.M.T.—Chinezul.
Lugoj: Vulturii—Crișana C.F.R.

SERIA II

Câmpia Turzii: Ind. Sârmei—A.C.F.R.
Călan: Metalosport—Jiul.
Simeria: C.F.R.—Minerul.
Turda: Cimentul—Vitrometan.

SERIA III

București: Olympia—Juventus.
București: Turda—Prahova.
Brăila: Fr. Română — A. S. Constanța.
Iași: At. Tătărași—D.V.A.

C.F.R. Simeria a dispus la scor de Vitrometan cu 5:1

Mediaș. (Prin telefon). — In localitate s'a desfășurat astăzi un match important în ceeace privește clasamentul.

Cu o formație superioară și în câmp și în fața porții, simerienii au învins cu 5-1.

Olympia învinsă la Ploești de Prahova 2:1 (1:1)

Ploești, 13. (Prin telefon). — Formația bucureșteană Olympia, a jucat azi în localitate cu Prahova.

Deși pornea favorită Olympia a cedat gazdelor la limită. Matchul a prezentat două faze distincte. In prima repriză Olympia este superioară, domină uneori categoric, dar nu poate înscrie decât un goal prin Cireș în minutul 23.

Prahova însă egalează în minutul 37, rezultat care nu se mai schimbă până la pauză.

La reluare însă Prahova devine un zid pentru atacul bucureștean, iar înaintarea ploeștenilor construește atacuri periculoase.

In minutul 57 Gologan înscrie goalul victoriei. Cu toate eforturile, niciunul din cei doi adversari nu mai reușesc nimic.

S'au remarcat dela Prahova: Ioanid, Petrescu, Dragon, Gologan și Atanasiu; iar dela Olympia: Sucitulescu, Ion Vasile, Fabian, Bermoser, Cireș și Stoian.

Formațiile:

OLYMPIA: Ionescu Șt., Sucitulescu, Catană, Aștileanu, Ion Vasile, Cuedan, Fabian, Bermoser, Cireș, Cornel Nicolescu, Stoian.

PRAHOVA: Ioanid, Burlacu, Petrescu, Teacă, Păunescu, Dragon, Constantinescu, Bărbulescu, Antonescu, Gologan, Atanasiu.

Metalosport a rămas leader, fiindcă a învins Minerul cu 3-2 (2-1)

Lupeni 13 (Prin telefon). — Leaderul a susținut astăzi un match greu în compania Minerului.

Victoria Metalosportului era prevăzută însă nu sigură, Minerul fiind o formație periculoasă mai ales pe teren propriu.

După o luptă strânsă, echipa din Călan s'a reîntors acasă victorioasă. Goalurile au fost înscrise de Dolcin (2) și Schreiber pentru Metalosport și Lazăr și Giorgian (Minerul).

Electrica-Chinezul 1:0 (1:0)

Timișoara 13 (Prin telefon). — O luptă strânsă s'a desfășurat între Electrica și Chinezul, luptă care s'a semnat cu victoria finală a primei formații.

S'a jucat într'un tempo rapid, victoria revenind Electricei prin goalul marcat de Pozza II în min. 31 printr'un shoot dela 20 m. Goalul se datorește în mare parte portarului Sucs dela Chinezul.

D. Dafu a condus următoarele formații:

Electrica: Trifunov, Mayer, Barna, Coman, Posa I, Marcu II, Brio, Possa II, Ioanovici, Gall, Caba.

Chinezul: Sucs, Beciu, Molnar, Losoncz, Peciovsky, Brehardt, Szabo, Klimarek, Covaci, Bajusz, Wilhelm.

Campionatul districtual la Timișoara

Timișoara 13 (Prin telefon). — Astăzi s'au desfășurat în cadrul campionatului districtual următoarele matchuri:

Progresul — Ancora 8—0 (5—0).
C.F.R. — Vulturii 1—0 (1—0).
Banatul — Cultura 9—2 (3—0).

Cupa României

După un joc frumos

Carmen a eliminat Voinea cu 3-0 (0-0)

Deschiderea la matchul F. C. Rapid—Gloria C. F. R. a fost furnizată de Carmen și Voinea, cari s'au întâlnit în cadrul „Cupei României".

Rivalitatea dintre adversari a prilejuit o luptă strânsă și un joc neașteptat de frumos.

Carmen a jucat fără greșală, și a fost de departe superior adversarului care s'a afirmat numai în prima parte a jocului.

Cu o condiție fizică excelentă, bucureștenii au fost în repriza a doua tot timpul peste adversar care n'a făcut altceva decât să se apere. Cea mai bună formație din district ne-a confirmat din nou că nu poate pierde în fața nimănui și afirmațiile noastre că este o echipă cu adevărat divizionară sunt întemeiate.

Cele trei puncte au fost înscrise de Bonațiu (2) și Sandy Ionescu. In urma acestei victorii Carmen s'a calificat pentru „șaisprezecimi" când va întâlni pe Olympia.

A condus d. Ionescu-Mezerică următoarele formații:

CARMEN: Costache; Panowsky, Rösler; Andreiaș, Türk, Goszner; Popescu, Bonațiu, Ionel Mociornița, Sandy Ionescu.

VOINEA: Georgescu; Oprea, Marin; Ștefănescu, Deatcu, Mureșan; Zahan, Popa, Biruș, Varușin, Popescu.

Football Football Football Football

La Obor a fost un antrenament plictisitor

Unirea Tricolor a învins comod

și plictisită cu 5:0 (2:0) pe desolantul F C Ploești

Sony Niculescu — un senior în actuala Divizie Națională — a fost cel mai bun om al matchului și a jucat ca în timpurile lui de glorie

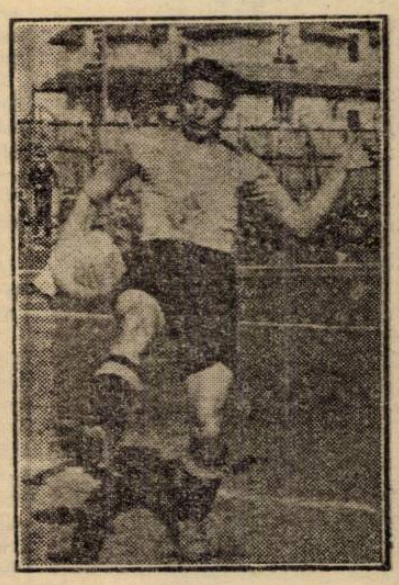

La Obor a fost un antrenament plictisitor. Unirea Tricolor a avut destulă bunăvoință; publicul a fost drăguț și modest ca pretenții dar totul a fost zadarnic. F. C. Ploești n'a putut să evadeze dintr'o mediocritate desolantă, care a disolvat rapid elanul adversarilor și intențiile spectatorilor.

S'a jucat un football jenant ca prezența unei fete bătrâne la o serată școlară; monotonia unui oraș provincial e agitație pe lângă ritmul și absența fazelor din matchul acesta adormitor.

E inadmisibil, desigur, pentru divizia națională A un match asemenea.

Suntem toți de acord că elita divizionară este aristocrația decadentă a unui sport pe tobogan, în așteptarea unei redresări, care întârzie.

Dar ceea ce s'a petrecut pe terenul de la Obor întrece orice indulgență; scuturăcea mai desăvârșită indiferență.

Un match gol determinat aproape integral de neputința tehnică și spirituală a unei echipe vide. F. C. Ploești este într'adevăr o națiune fără conținut.

O inferioritate tehnică este normală; un moral deficitar este explicabil.

Dar o absență totală a tehnicii și un faliment moral, care să se completeze atât de bine, este ceva ce părea imposibil. Echipa ploeșteană a realizat splendid această nefericită sinteză.

Dacă s'ar cere o etichetă pentru unitatea municipiului Ploești, ei bine, iat-o: F. C. Ploești e o echipă în agonie prelungită.

Nici nu poate muri complet, nici nu luptă ca să trăiască.

O formație resemnată? Nu atât o echipă resemnată, cât o formație agonică.

E o diferență precisă, pe care jocul de ieri al echipei ploeștene a prezentat-o net.

*

In fața unui asemenea adversar, elanul oborean s'a frânt, voința de luptă nu avea obiect și intențiile agresive s'au spulberat.

Câteva minute, la început, Unirea Tricolor a atacat — fără acea vehemență caracteristică — dar pe urmă s'a potolit. Acțiunile ei au început treptat să se îngroape în pasta neconsistentă a adversarului „absent".

Fundașii s'au fixat cu două puncte de reper necesare, pe linia de centru și antrenamentul la o poartă a fost rar întrerupt de acțiunile fără pericol ale unei linii de atac inexistente. Și nestabile ca o întindere de nisipuri mișcătoare.

(Intr'adevăr, cu excepția lui Schramek, Helzer și Dunăreanu jucătorii ceilalți au trecut prin toate posturile).

Oborenii au marcat totuși numai cinci goaluri.

Explicația este simplă; s'au plictisit și ei să marcheze goaluri unui adversar, care nu se putea apăra.

Cele cinci goaluri nu sunt însă cinci momente excepție. Diagrama matchului de la Obor este o linie orizontală.

El nu a avut decât faze de egală tensiune; momente standard pentrucă a fost un joc, care s'a copiat pe sine însuși, în așa fel încât minutul 90 a semănat cu primul, deși în aceste ultime secunde s'a tras un unsprezece metri.

Pentru un fault imaginar pe care nu l-a văzut decât arbitrul, singurul element amuzant al matchului.

Iată filmul goalurilor. E tot atât de inutil ca și redarea celorlalte faze. Pentrucă nu poate spune nimic.

Este totuși necesar și... obligator. Mai ales obligator; o obligativitate impusă de technica și statistica tradiției.

MINUT 10. Sony Niculesc are mingia în careul de 16 metri și vrea să tragă la poartă. Unul din fundași îi pune „contră" și mingea sare la Cricitoiu, care era complet liber.

Acesta reia direct și înscrie imparabil; după ce a lovit piciorul barei mingia a intrat „scurt" în goal.

MINUTUL 17: Anghelache trage la poartă de pe la 30 de metri. Schrameck nu poate reține dintr'o dată și... goalul e gata.

Sony Niculescu, care urmărise, marchează. E interesant de remarcat că mingia nu a atins pământul.

MINUTUL 52: Sony l-a deschis lung pe Cricitoiu. Toată apărarea ploeșteană se „deplasează" pe stânga și Lulu Mihăilescu, care urmărea faza, a primit centrarea lui Cricitoiu, în cea mai completă libertate.

A reluat direct cu capul și a marcat imparabil.

MINUTUL 63. La o învălmășală în fața porții Cricitoiu a tras puternic. Mingia a lovit bara orizontală și a sărit apoi în brațele lui Schramek, care era în goal.

A fost totuși un punct incert. Arbitrul l-a acordat fără cea mai mică urmă de șovăială. Văzuse?

MINUTUL 90... unde arbitrul matchului vede ceeace nimeni n'a putut vedea.

(Unirea Tricolor mai marcase un goal prin Lulu Mihăilescu dar arbitrul dăduse ofside).

In mintul 90 Cricitoiu a căzut în careu. S'a împiedicat de minge, a alunecat, l-a jenat puțin vreun fundaș, nu se știe. Arbitrul a văzut foult și a dictat ca atare.

A marcat Cricitoiu, după ce l-a păcălit pe Schramek cu o feintă abia schițată.

*

Să fie spus singurul care a contat în echipa ploeșteană, a fost Sperlea pentruca să terminăm cu F. C. Ploești. Dobra? A jucat prudent și a pasat uneori destul de bine.

Un om, care merită să fie remarcat în mod special, e Sony Niculescu.

La Galați, Sony Niculescu a jucat bine.

Ieri a arătat că partida de la Galați a fost ceva normal; nu un accident, care se întâmplă uneori jucătorilor rutinați.

Sony Niculescu și-a păstrat technica; controlează perfect mingia și dacă va mai slăbi puțin se poate vorbi de el ca un titular al echipei naționale.

In actuala divizie națională Sony este un senior.

In matchul acesta a fost cel mai bun de pe teren și a arătat câteva deschideri, pe care numai Baratky le isbutește uneori.

Alături de el au jucat bine Florea, Anghelache, Petrescu și Iliescu.

Ceea ce trebue remarcat însă, ca un lucru de cea mai mare importanță este faptul că Unirea Tricolor are o formă foarte bună.

Pentru matchul cu Rapid de Duminică ,matchul de ieri a fost un antrenament minunat

D. Tăutu a condus distractiv și discret următoarele echipe:

UNIREA TRICOLOR: Cristea, Petrescu, Iliescu; Florea, Anghelache, Boteanu; Lulu Mihăilescu, I. Dumitrescu, Sony Niculescu, Paraschiva, Cricitoiu.

F. C. PLOEȘTI: Schramek, Hetzer, Dunăreanu; Pascaru, Dobra, Mincea, Covaci II, Ștefănescu, Pop, Malița.

— n. g. s. —

NEVRARGYL Dr. BOUSQUET
CALMEAZĂ IMEDIAT Durerile de cap și orice nevralgii ---
La FARMACII ȘI DROGUERII
NEVRARGYL Dr Bousquet 19 Rue Faubg St Honoré PARIS
In cutii a 3 tablete și a 20 tablete

In cursa de urmărire a Ripensiei

MICA nu s'a împiedicat nici de Sportul Studențesc pe care l-a învins cu 4:2 (3:2)

Marian, cel mai bun de pe teren

BRAD, 30 (Prin telefon). — Intâlnirea dintre Sportul Studențesc și Mica a fost un match frumos.

Echipele au jucat technic și matchul nu a avut de înregistrat nici un incident regretabil.

Până la pauză jocul a fost egal, cu acțiuni periculoase deoparte și de alta.

In repriza a doua însă, Mica a dominat categoric — Popa nu a mai primit decât odată mingia — și a meritat astfel complet victoria.

CINCI GOALURI IN DOUĂZECI DE MINUTE

Jocul a început rapid. Mica atacă puternic și marchează chiar din al treilea minut.

Marian centrează precis de pe aripa dreaptă, unde schimbase locul cu Cherășlădeanu și Ivănescu venit din urmă reia direct cu capul, marcând imparabil.

Atacurile se succes într'o alură rapidă. Mica domină și mărirea scorului apare inevitabilă.

Se și produce în minutul 9. Cherășlădeanu trage puternic dar mingia lovește bara și sare în teren. Ivănescu, care urmărise marchează de aproape.

Reacțiunea universitarilor este irezistibilă.

In minutul 10 Ștefănescu speculează o ezitare a apărării adverse și înscrie imparabil de la cinci metri.

Incurajați de acest goal bucureștenii contra atacă viguros.

Mica are un moment confuz, de care profită Marinescu.

In minutul 17, marchează printr'un shoat, la colț pe jos.

Se părea că Sportul Studențesc vai mai marca dar Mica a isbutit să-și revină imediat.

La un atac în forță Mitan foulteză pe Marian pe linia de 16 metri și arbitrul acordă.

Lovitura este executată de Iancu, care marchează elegant peste zidul greșit alcătuit de bucureșteni.

Era în minutul 20.

Până la pauză echipele dominău alternativ. Astfel se poate spune că jocul a fost egal.

MICA DOMINĂ

Jocul este reluat într'o alură și mai rapidă. Domină de la început Mica dar apărarea universitară e la punct.

Deși matchul se joacă numai pe terenul bucureștenilor, scorul nu poate fi modificat decât în minutul 65.

In urma unei subtile combinații cu Marian, Cociuban II, marchează imparabil.

In minutul 73 Sportul are prima acțiune de goal dar Pop apără. Este singura oară când a prins mingia în repriza aceasta, căci după această acțiune a dominat tot Mica.

CEI MAI BUNI

Incontestabil, cel mai bun om de pe teren a fost Marian. Interul dreapta al Micii a făcut una din cele mai bune partide din cariera lui.

S'au remarcat deasemenea Lungu, Iancu și Cociuban II.

Cei mai buni jucători universitari au fost Mișu Constantinescu, Constantinescu Grecu și Mitan.

FORMAȚIILE

D. Sepi Silviu a condus foarte bine în fața a 3.000 de spectatori, următoarele formații:

MICA: Pop, Ianou, Lungu; Teodorescu, Fusoi, Pascu; Cherășlădeanu, Marian, Cociuban II, Ivănescu, Pop.

SPORTUL STUDENȚESC: M. Constantinescu, Constantinescu-Grecu, Mitan; Bărbulescu, Befa, Titi Dumitrescu; Beraru, Mihăilescu, Marinescu, Ștefănescu, Gică Popescu.

Gloria (Arad) a condus de două ori la Reșița, dar U. D. R. a egalat

și matchul s'a terminat nedecis: 2:2 (1:2)

REȘIȚA, 13 (Prin telefon). — Timpul frumos nu a atras prea mulți spectatori la matchul U. D. R.—Gloria (Arad), disputat azi în localitate. Numai 500 de spectatori au asistat la jocul a două echipe la fel de slabe. Gloria a avut mai multă inițiativă și cu asta s'a impus mai mult decât U. D. R.

U. D. R. a prezentat o echipă cu doi jucători noui: Fiat și Jianu.

In min. 18 Fodor a comis hands în careu. Penaltyul a fost transformat de Șiclovan: 1-0 pentru Gloria.

Egalarea a survenit peste 7 minute: Munteanu pasează lui Zsizsik I, care — printr'o acțiune personală — pătrunde apărarea adversă și marchează pe jos: 1-1.

Dar situația nu se menține mult timp. In min. 27 Fritz încearcă o acțiune prin surprindere și reușește. Trece peste întreaga apărare și marchează goalul al doilea: 2-1 pentru Gloria.

U. D. R. a avut o ocazie de egalare în min. 33 când Zsizsik a tras dela 30 m. în bară. La un corner, bătut de Fiat, Dura reia cu capul alături.

La reluare, după numai 5 minute de joc, se produce o învălmășeală la poarta Gloriei. Munteanu trage și din spatele unui arădean, mingea sare în goal: 2-2.

S'au remarcat: Pintea, Tudor, Henegar și Dura.

D-lui M. Cruțescu i s'au alăturat următoarele formații:

GLORIA: Gerold-Bațea, Pintea-Șiclovan, Mladin, Micola-Tudor, Fritz, Pop, Henegar, Iovicin.

U. D. R.: Conrad-Fodor, Jianu, Neagrău, Pop (Csipai), Selegeanu-Dura, Munteanu, Csipai (Pop), Zsizsik, Fiat V.

HIPISM

ERI, LA BANEASA

Liliac II a învins pe Bien Aller în premiul Arcului de Triumf

Orateur III a câştigat premiul Basarabiei. — Dublul succes al antrenorilor Gabens şi Ujvari şi al călăreţilor J. Gill şi A. Cucu

Liliac II (J. Gill) dispune în premiul Arcului de Triumf de Bien Aller (Papadopulos) şi Tono de Vis (Mullot)

Anticipările noastre referitoare la reuniunea de eri s'au adeverit întocmai. Poate chiar au fost depăşite. Premiul Arcul de Triumf a exercitat o puternică atracţie.

Şi pe bună dreptate deoarece ediţia de eri a importantei alergări poate fi considerată printre cele mai reuşite.

Nu-i vorbă, programul în afară de premiul Arcului de Triumf se remarcă şi prin celelalte alergări cari pe teren au fost foarte reuşite.

Explicabil deci că un asemenea program a reuşit să adune o asistenţă numeroasă.

Succesul de public mereu mai accentuat al reuniunilor hipice trebue însă căutat şi de priza mare pe care o au actualmente alergările de cai în public.

După lăudabile eforturi din partea forurilor conducătoare, hipismul a căpătat rolul meritat în mişcarea sportivă dela noi.

LILIAC II A CÂŞTIGAT PREMIUL ARCULUI DE TRIUMF

Premiul Arcului de Triumf a fost disputat de cinci autentice vedete ale turfului nostru şi anume: Bien Aller, Liliac II, Naplom, Tour de Vis şi Agitatote.

Aşa cum am specificat noi, alergarea s'a rezumat la o frumoasă luptă între Bien Aller şi Liliac II.

De astă dată roibul s'a reabilitat de înfrângerea din premiul Regal isbutind să învingă pe armăsarul francez.

Desigur, rezultatul necesită un popas.

Ceeace trebue subliniat dela început este că el prezintă toate garanţiile de valabilitate, deoarece incidentele de parcurs au lipsit iar trenă a fost în cursă. Nu se poate deci contesta acest rezultat şi nici nu se poate susţine că roibul a fost un câştigător incidental şi că'n alte circumstanţe ordinea la sosire putea fi alta.

Deasemeni nu poate fi contestată valoarea lui Liliac II care s'a dovedit odată în plus un element de verificată clasă.

Ceva mai mult, trebue accentuat asupra victoriei lui care este deosebit de valoroasă dacă avem în vedere adversarii de cari a dispus. Nu-i vorbă, antecedentele îl îndreptăţeau la o biruinţă de asemenea proporţii, cunoscând fiind admirabilul palmares al roibului.

Eri Liliac II a dat examenul decisiv, acela al consacrării, impunându-se ca cel mai autoritar competitor la şefia turfului. Spunem competitor, pentrucă rezultatul de eri al clasicei intreceri nu este de natură să videze chestiunea campionatului.

Ceva mai mult, a încurcat. Până Duminecă, Bien Aller era socotit campion. Eşecul desigur i-a răpit titlul care rămâne momentan vacant, deoarece premiul Arcului de Triumf n'a reuşit să ne arate care din doi este mai bun.

Să ne explicăm.

Primind 2½ kilograme, Liliac II a biruit cu 1½ lungime pe Bien Aller.

Admiţând că J. Gill ar fi insistat până în ultimul fuleu, poate ar mai fi scos maximum o lungime. Deci două lungimi sau două lungimi şi jumătate pe 2½ kilograme. Echilibru perfect. Prin urmare greu de spus care din doi este mai bun. Această împrejurare nu numai că nu scade din meritele biruinţei ci dimpotrivă măreşte importanţa victoriei, valoarea lui Bien Aller fiind verificată.

Eri roibul a marcat cea mai bună formă, lucru la care desigur că Gabens are o largă parte de contribuţie.

Deasemei vom semnala că J. Gill l-a susţinut c'un deosebit tact cu multă energie.

INFRÂNGEREA LUI BIEN ALLER

Bien Aller, al doilea sosit, are dreptul la circumstanţe atenuante, înfrângerea pe care a suferit-o fiind apelabilă.

In primul rând trebue avut în vedere că reintra. Poate că lipsa galopurilor publice a cauzat eşecul de eri. Oricât de metodic ar fi un antrenament, tot nu poate suplini o cursă. Intre o cursă şi chiar cele mai severe galopuri există o diferenţă capitală. Apoi armăsarul francez n'a avut o cursă prea fericită. A fost lan- Apoi a fost reţinut.

Ceeace trebue precizat este că rivalitatea dintre el şi Liliac II n'a fost încă soluţionată.

CEILALŢI CONCURENŢI AI PREMIULUI ARCUL DE TRIUMF

Revelatorie a fost comportarea lui Tour de Vis. Roibul a fugit peste cele mai optimiste aşteptări, plasându-se al treilea, aproape, după ce a avut momente favorabile în cursă.

Impresiunea că armăsarul d-lui Ştefănescu ar fi un flyer este profund eronată. Dimpotrivă, duce la perfecţie distanţa.

Naplom se resimte din cauza vârstei înaintate. La nici un moment n'a fost în cursă.

In schimb Agitatote a fugit nesperat de bine.

Mult mai bine decât se putea scompta.

Se află într'o perioadă de mare ascensiune.

ORATEUR III A INVINS PE OLIVE

(Semi vedeta programului, preiul yearlingilor, părea înainte de cursă a fi la discreţia lui Orateur III. Roibul a câştigat însă mult mai greu decât era de aşteptat.

A. CUCU
A câştigat două alergări

A trebuit să facă apel la ultimele resurse pentru a învinge pe Olive. Semnificaţia biruinţei lui rămâne totuşi intactă. Dificultatea cu care a câştigat nu se datorează unui minus de valoare al lui ci marelui progres realizat de Olive care s'a ameliorat simţitor. Dovadă faptul că Brandywine n'a contat.

Deci atât Olive cât şi Orateur III au fugit remarcabil.

J. GILL
Călăreţul lui Liliac II

CELELALTE REZULTATE

Din celelalte rezultate se detaşează două. Acelea obţinute de Mitsouko II şi Medardus. Prima a ridiculizat pe Don Basil şi pe Iortoman de care o separa 8 kilograme. In asemenea condiţiuni ar fi de dedus că fiica lui Indas şi-a regăsit valoarea maximă.

Medardus a realizat una din cele mai bune performanţe din anul curent.

De reţinut rezistenţa acestui armăsar.

Au mai câştigat Lecaude, Overbrook şi Georges.

Georges este un mânz care ştie să galopeze.

Lecaude şi Overbrook meritau câte o victorie.

PROFESIONIŞTII ZILEI

Dintre profesionişti s'au remarcat B. Gabens, St. Ujvari, A. Cucu şi J. Gill. Toţi au la activ, primii doi ca antrenori, ceilalţi ca jochei, câte două victorii

B. GABENS
Antrenorul lui Liliac II

DESFĂŞURAREA ALERGĂRILOR

PREMIUL FLOREASCA a revenit lui Lecaude. Silver Print urmat de Puişor a condus cursa. In linia dreaptă a apărut Lecaude care după luptă a dispus de Mircioaia şi Puişor.

Overbrook a fost leader în PREMIUL EDWIN urmat de Luţica. In linia dreaptă roibul respinge atacul pensionarei lui Niculescu. Intervine însă puternic Orette care ajunge până la un gât de Overbrook.

Georges, Lup şi Le Petit Mac au galopat în primele rânduri în PREMIUL SYLVAN. Le Petit Mac rămâne la grilă. Atacă însă Jocker care deşi este obligat să schimbe în două rânduri linia se apropie până la trei sferturi de lungime de Georges. Terminând puternic, Ghibelin ocupă locul al treilea.

Beneficiind de o bună plecare Olive conduce în PREMIUL BASARABIEI. In faţa tribunei este prins de Orateur III care după luptă îl birue cu un cap.

In PREMIUL ARCULUI DE TRIUMF pe primul kilometru a fost în cap Bien Aller având în spate pe Liliac II, Agitatote, Tour de Vis şi Naplom. După aceasta, Liliac II trece la comandă. La intersecţia pistelor apare Tour de Vis pe primul plan.

Nu poate persista însă în efort, deoarece Liliac II revine şi respinge atacul dat de Bien Aller pe ultimele sute de metri.

Halmei a fost leader în PREMIUL ŞERBAN. La distanţă este depăşit de Don Basil şi Iortoman. La grilă Mitsouko III trece cu autoritate de Don Basil care preceda pe Iortoman.

PREMIUL CAIMATEI a revenit lui Medardus. El a galopat în poziţia a doua după Szantas, a trecut în cap pe linia dreaptă şi n'a mai fost ajuns de Etelköz şi Hangiu.

G. Papagheorghe

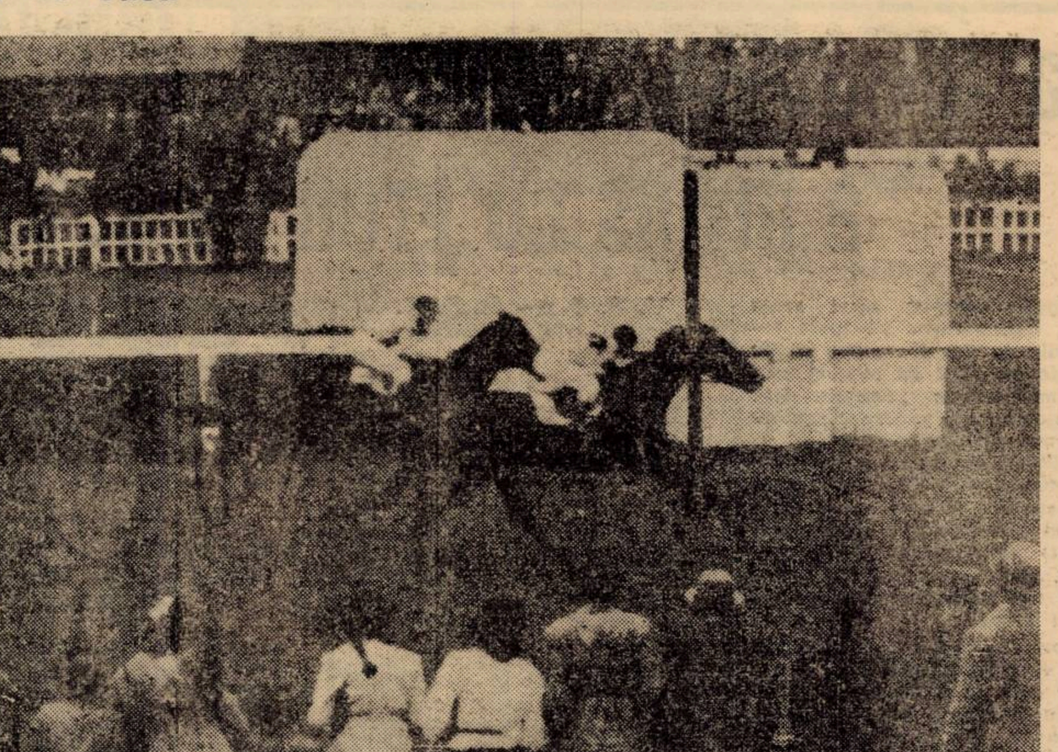

In premiul Basarabiei, Drateur III (Cucu) învinge pe Olive (Vincent

Alergările de trap

Băneasa-Trap; Ziua 12-a. Miercuri 16 Octombrie

— PROGRAM DEFINITIV —

Premiul TECUCI
Condiţie — 21.000 lei
2120 Elly
2140 Zeta
2160 Ezer jo, Busuioc
2180 Valenţio, King Worthy
2200 Champion jr., Dorka
2220 Brebenea, Vointa

Premiul TURDA
Condiţie (1/1 — 18.000 lei
1100 Lorica, Marchiz, Ripensia, Gologan, Dudu V., Veste Bună. Halima, Ursuz, Dry Dry, Pripita, Lord Sleipner, Cojeanca
1120 Fudulia II
1140 Beatrice
1160 Râuleţ, Liliac G.

Premiul TANAGRA
Condiţie (1/1) — 21.000 lei
1180 Fidel
1200 Opera, Liliac G., Râuleţ
1220 Liuba, Vengo, Tundra, Râmniceanca, Furca
1240 Nearco, Hapy End, Chumy
1260 Intrigant, Salcâm, Ukelele

Premiul TUTOVA
Condiţie (1/1) — 15.000 lei
1680 Porunca, Mata Harry, Tip Top, Ethelwine, Faust
1700 Lucefery, Dolly B., Vito,
1720 Ropot, Lucky Boy, Bim
1740 Baba Dochiţa, Halal, Lector, Amok II
1760 Victoria, Miss Texas
1780 Vardar, Veturia
1800 Talisman, A 1
1820 Havaiana, Ikar
1840 Cartuş
1860 Iarba
1960 Atlantida

Premiul SANTOS
Record — 21.000 lei
2100 Santuţa, Diadia Lul, Birlic
2120 Champion jr., Erebenea, Ghimp, Dexter Hanover
2140 Taina, Clifford Hanover, Jarvis
2160 Kundry, Gladiator II
2180 Havana, Levente, Ninon
2200 Gruia

Premiul VRANCENI
Handicap — 15.000 lei
1700 Baba Dochiţa, Chiot, Uria, Ropot, Chiabur, Cimbric, Dracu, Victoria II, Făt Frumos II, Victoria, Lector
1720 Olga
1740 Elişor, Talisman, Vardar, Miss Texas
1760 Union, A 1, Năluca
1780 Aron, Pădureţ II, Iarba, Chilipir, Havaiana
1800 Ikar, Garda, Victo-
1820 Pilot

Premiul SFINX
Handicap — 18000 lei
2100 Giovinezza II, Fusta II
2120 Urganda, Tara, Harry Boy, Tais, Rozina
2140 Elena f. p., Sulfina, Ialpug
2160 Şoimu, Habar
2180 Pinkerton, Domnica, Dolly Worthy, Beţiv, Busuioc, Livada, Răsura, Bandit II, Durdulia
2200 Arama
2220 Domniţa Harry
2240 Ghimp

Premiul SUDAN
Handicap — 21.000 lei
1700 Catinca
1720 Nation, Giuditta, Turul
1740 Vivat, Uţa, Viitor, Kamaa, Prokator, Ghimp, Adda W., King Worthy
1760 Katy Caid, Flying, Anna Worthy, Amy Scotland
1780 Pandur, Kundry, Iubita
1800 Hannibal II, Winsome Josedale, Levente

Ce declară Gabens, J. Gill şi Papadopulos

după rezultatul premiului Arcului de Triumf

B. GABENS

„Sunt mulţumit că, aşa după cum am sperat, unul dintre pensionarii mei a câştigat clasica alergare, căci după cum v'am mărturisit, între Liliac II şi Bien Aller nu avusesem nici o preferinţă.

Mi-am dat toată silinţa să prezint pe ambii în maximum de formă şi cred că am reuşit".

J. GILL

„Liliac II este unul dintre cei mai buni cai ce am încălecat în ultimii ani, în plus, este de o conştiinciozitate şi de un curaj, cum rar mi-a fost dat să văd

Sunt pe deplin mulţumit că am reuşit să-l încalec la victorie în această importantă probă, prilejuindu-i o meritată recompensă faţă de ginionul pe care fiul lui Blue Boy l-a avut în primul meeting".

D. PAPADOPULOS

„A învins cel mai bun concurent al cursei.

Pe Bien Aller îl cred totuşi capabil să-şi ia revanşa asupra învingătorului său de eri, de oarece este de aşteptat ca galopul public de acum să-i fi folosit".

INFORMAŢII

ERI LA BANEASA

● LA EVENT s'au plătit eri următoarele cote:
Overbrook—Georges 219.
Mitsouko III—Medardus 303.

● *PARIUL AUSTRIAC de eri s'a ridicat la 88.220 lei; rezultatul lui urmând a fi cunoscut în cursul zilei de astăzi.*

● LECAUDE scos în vânzare după victoria repurtată în premiul Floreasca, la 58.000 lei, a rămas proprietarului.

● DUPA disputarea premiului Sylvana, s'au depus trei reclamaţii împotriva câştigătorului Georges, de către Cucu, Grecu şi Oprescu.

Comisarii apreciind, au menţinut rezultatul, amendând însă pe Mullot cu 1000 lei, pentrucă n'a păstrat linia.

● **ZIARUL nostru a indicat eri patru câştigători şi anume pe Lecaude, Georges, Orateur III şi Mitsouko III.**

*

● ASTAZI se publică la secretariatul Jockey Clubului greutăţile din handicapurile ce figurează pe programul reuniunei de Joi 17 crt.

● PAPADOPULOS va mai rămâne probabil în ţară încă o săptămână, după care se va înapoia în Grecia unde-l aşteaptă o serie de angajamente importante.

● S.O.S. suferind un accident în boxă, a trebuit să absenteze dela startul premiului Arcului de Triumf.

Caracteristicile şi cifrele reuniunei de eri

TIMPUL: răcoros.
TERENUL: bun.
NUMĂRUL CONCULENŢILOR: 49 în 7 probe.
CEL MAI NUMEROS LOT: 11 concurenţi în premiul Edwin.
CEA MAI MARE COTĂ: la tribună 57 Medardus, la peluză 67 Medardus.
CEA MAI MICĂ COTĂ: la tribună 15 Orateur III, la peluză 15 Orateur III.
CEA MAI MARE PLASĂ: la tribună 33 Ghibelin, la peluză 31 Ghibelin.
CEA MAI MARE COTA EVENTUALĂ: la tribună 516 Biribi, la peluză 596 Meşteru Manole.
CEL MAI MARE EVENT: combinaţia Mitsouko III—Medardus 303.
FAVORIŢI INVINŞI: Mixandra II, gr. Brumar (Etelköz—Szantas).
REPRODUCĂTORI AI CĂROR PRODUŞI AU CÂŞTIGAT: Scherzo, Bishop's Rock, Leu, Amfartas, Blue Boy, Indus şi Ostgold
ANTRENORI INVINGĂTORI: B. Gabens 2, St. Ujvari 2, E. Gabor 2, V. Kristoff 1.
JOCKEY INVINGĂTORI: J. Gill şi A. Cucu de două ori, D. Papadopulos, I. Oprescu şi M. Mullot câte odată.

Consfătuirea antrenorilor de cai trăpaşi

Antrenorii de cai trăpaşi au ţinut Joi consfătuire. Cu această ocaziune s'a ales un nou comitet. Preşedintele nou este Dobrescu iar vice-preşedinţi Drăgotescu şi A. Bota.

Rezultatele technice

274. Premiul FLOREASCA — H'cap vânzare — 1500 metri (P. I.)
Pr. I, 25.000; II, 6200; III, 3100; IV, 1800 lei

1	LECAUDE	52½	Oprescu	28	25	
2	Mircioaia	40	Simon	78	90	
3	Puişor	50	Tasim	161	220	Câştigat:
4	Silver Print	59½	Mullot	94	90	
	Sukoro	58	J. Gill	44	50	2-2-2½
	Balyhoo	54½	Grecu	167	224	lungimi
	Beauty	60	Vincent	259	240	
	Harţa	61½	Papadopulos	62	54	Durata 1'34
	Noroc	51½	Crişan	96	112	
	Biribi	56	A. Enescu	516	329	

LECAUDE (Scherzo şi Face Value) aparţine d-lui Gr. Teodorescu şi este antrenat de St. Ujvari.
Tribună: 28; 14, 21, 22. Peluză: 25; 15, 23, 30.

275. Premiul EDWIN — Welter h'cap — 1600 metri (P. V.)
Pr. I, 30.000; II, 7500; III, 3700; IV, 1800 lei

1	OVERBROOK	63½	Papadopulos	28	30	
2	Orette	52	Tasim	56	51	
3	Luţica	46½	Oprescu	106	146	Câştigat:
4	Farmec	62	G. Enescu	53	35	gât-4
	Flandra	50	Crişan	94	92	
	Florence	53½	Tănase	345	192	sc. cap
	Bila	48	Florescu	160	146	lungimi
	Meşteru Man.	61	Mullot	388	596	
	Garoafa II	59½	J. Gill	66	65	
	Li	61½	V. Huţuleag	246	130	Durata 1'37
	Carsix	45	I. Huţuleag	219	293	

OVERBROOK (Bichop's Rock şi Paper Rose) aparţine d-lui Col. C. Beriescu şi este antrenat de B. Gabens.
Tribună: 28; 15, 19, 22. Peluză: 30; 15, 20, 29.

276. Premiul SYLVANA — 1200 metri (L. D.)
Pr. I, 50.000; II, 10.000; III, 5000; IV, 2500 lei

1	GEORGES	53	Mullot	46	42	
2	Joker	51½	Cucu	55	80	Câştigat:
3	Ghibelin	54½	J. Gill	187	124	
4	Lup	49	Iosza	46	42	¾-1-¾
	Doggie	53	Grecu	315	282	lungimi
	Mixandra II	47½	Oprescu	21	21	
	Le Petit Mac	55½	Vincent	41	43	Durata 1'18
	Cireş	49	Florescu	184	225	

GEORGES (Leu şi Goldana) aparţine d-lui A. Hananel şi este antrenat de V. Kristoff.
Tribună: 46; 21, 25, 33. Peluză: 42; 23, 24, 31.

277. Premiul BASARABIEI — 1200 metri (L. D.)
Pr. I, 100.000; II, 20.000; III, 10.000; IV, 5.000 lei

1	ORATEUR III	55	Cucu	15	15	Câştigat:
2	Olive	55	Vincent	34	39	gât-5-3
3	Brandywine	55	J. Gill	41	44	lungimi
	Pepite d'Or	51	Florescu	126	80	Durata 1'19

ORATEUR III (Amfortas şi Orla) aparţine Grajdului Brumar şi este antrenat de E. Gabor
Tribună: 15; 11, 15. Peluză: 15; 12, 12.

178. Premiul ARCULUI DE TRIUMF — 2400 metri (P. D.)
Pr. I, 300.000; II, 60.000; III, 30.000; V, 15.000 lei

1	LILIAC II	53½	J. Gill	18	17	Câştigat:
2	Bien Aller	56	Papadopulos	24	25	1½-3-3
3	Tour de Vis	56	Mullot	179	205	lungimi
4	Agitatote	54½	Vincent	131	254	
	Naplom	60	Ilinca	61	54	Durata 2'35

LILIAC II (Blue Boy şi Lilia) aparţine hergheliei Cărăpciu şi este antrenat de B. Gabens.
In plus 30.000 lei hergheliei Cărăpciu, cresc. lui Liliac II.
Tribună: 18; 12, 13. Peluză: 17; 11, 11.

279. Premiul ŞERBAN — 1700 metri (P. N.)
Pr. I, 40.000; II, 9000; III, 4500; IV, 2200 lei

1	MITSOUKO III	58½	Cucu	24	20	Câştigat:
2	Don Basil	58	Vincent	46	50	4-3-gât
3	Halmei	56½	Papadopulos	89	90	lungimi
	Iortoman	50½	Florescu	18	21	Durata 1'49

MITSOUKO III (Indus şi Montarde) aparţine grajdului Brumar şi este antrenat de E. Gabor.
Tribună: 24; 12, 16. Peluză: 20; 13, 15.

280. — Premiul CAIMATEI — Handicap — 2400 metri (P. V.)
Pr. I, 35.000; II, 8500; III 4200; IV, 2100 lei

1	MEDARDUS	64	J. Gill	57	67	Câştigat:
2	Etelkoz	54	Cucu	33	21	2-1½-2
3	Hangiu	56½	Ilinca	36	36	
4	Monfaucon	57½	Mullot	38	46	lungimi
	Szantas	51	Oprescu	33	21	
	Băieţel	46	Florescu	85	107	Durata 2'38

MEDARDUS (Ostgold şi Mariposa) aparţine d-lui Căpitan Mătin şi este antrenat de St. Ujvari.
In plus 3500 lei moş. def. Kintzig, cresc. lui Medardus.
Tribună: 57; 24, 21. Peluză: 67; 25, 24.
Event: Overbook—Georges 219. Mitsouko III—Medardus 303.

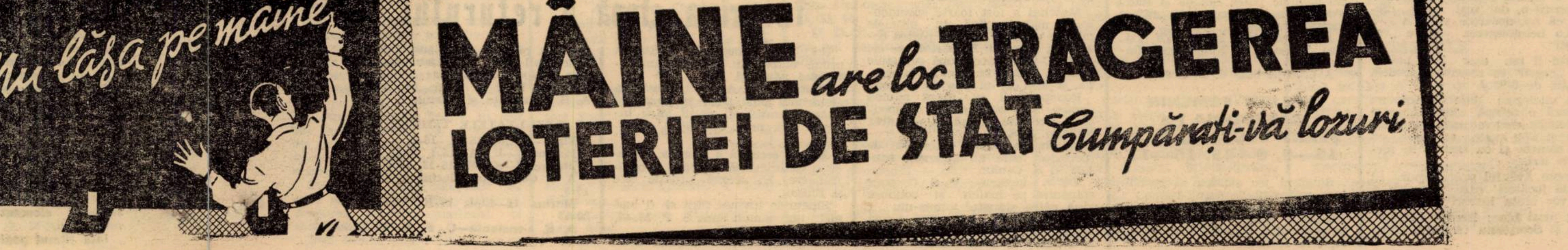

VOLLEY BASKET-BALL

Două mari surprize: Sportul Studențesc a învins la volley-ball pe Bonaparte iar Bonaparte a învins cu greu pe V. S. C. la basket-ball

Frigul a început să-și arate colții, vizitându-ne pe toate terenurile de joc. De aceea multe partide au avut de suferit, mai ales match-urile feminine. (Cu toții suntem de părere că fetele sunt mai delicate).

Wolleyul masculin a fost bine reprezentat prin trei jocuri mari la categoria I și unul la categoria II. Cel mai tare și surpriza zilei a fost: Sp. Studențesc—Bonaparte. După cum știm Bonaparte nu pierduse niciun match și era favorit.

Sportul a meritat victoria, jucând mai bine, față de Bonaparte care în primul și ultimul set n'a contat, cu toate că a pierdut la 14.

Altul a fost acela dintre Av. Sportiv și Venus cu toate că au avut formațiile incomplete.

V. S. C. a învins ușor pe C. F. R. mai slab ca oricând.

La fete doar Start — E. F. A. a fost interesant, celelalte fiind de factură inferioară.

O surpriză era să se întâmple și la categoria II volley băeți, unde Radu Vodă a fost la un pas de victorie în fața Vif. Dacia.

La Basket, Bonaparte a învins greu pe V. S. C. care în sfârșit și-a găsit formula de atac iar Juventus Tir a bătut pe Vif. Dacia, cu toate că nu se credea în stare.

Incheind, trebue să semnalăm federației, forfaiturile arbitrilor; pe Pebe nu l'a putut juca nici un match din această cauză, iar pe Velodrom până s'a găsit unul s'a pierdut o oră. Este foarte regretabil și rugăm federația a lua măsuri.

WOLLEY MASCULIN CATEGORIA I-a
AVÂNTUL SPORTIV — VENUS 15—11, 8—15, 15—4

Pe teren se prezintă două echipe pestrițe și descomplectate; Avântul joacă în cinci cu două rezerve, iar Venus în patru cu o rezervă. Se prevedea un match slab mai ales din cauza timpului, dar n'a fost așa.

In primul set, jocul se înțelește greu din cauza vântului și spectatorii sunt dezamăgiți, dar când arbitrul anunță „egal nouă", echipele se pun la lucru serios. Tică Beraru joacă splendid, dar ce folos că partenerii nu l ajută, dar nici Țețu nu se lasă și după el Scorțeanu și Avântul câștigă.

La reluare jocul devine și mai frumos pentrucă Beraru adoptă formula cu trei la fileu, ceeace-i permite să „tragă" mai mult și trebue să remarcăm, că toate „bombele" lui au fost puncte.

Cei dela Avântul reușesc să egaleze la „șase", însă plecându-le trăgătorul dela fileu pierd cinci puncte și se pare că s'au resemnat cu pierderea setului, dar Scorțeanu este ambițios și mai face două puncte, ceeace nu ajunge pentru victorie. Acum intervine iar Beraru cu niște bombe „paralele cu fileul" și Venus a luat setul.

La situația de 1-1 echipele fac o pauză mai lungă, căci sunt încălziți și Avântul vrea să descopere o tactică sigură. Poate că a descoperit-o, dar mai mult credem că nu, deoarece victoria le-a adus-o neînțelegerea dintre „venusiști".

Setul îl iau ușor la „patru" căci „negrii" se resemnaseră dela situația de 6-2.

Nu înțelegem dece Venus nu prezintă o echipă completă, căci au destule rezerve care nu joacă prost și alte șanse ar avea cu șase oameni și cu Beraru în forma de ieri.

Despre Avântul putem spune că posedă jucători care muncesc și cari vor arăta lucruri frumoase.

Au jucat bine: Beraru (Venus), Țețu și Scorțeanu (Avântul Sportiv).

V. S. C. — C. F. R. 15—12, 15—13

Jocul desigur cine-l putea câștiga decât V. S. C., pentrucă este bine cunoscut ce diferență există între aceste două echipe. In timp ce V. S. C. se bazează pe joc tehnic, eficace, C. F. R.-ul nu se bazează pe nimic. Dacă scorul a fost așa de ridicat este pentrucă învingătorii n'au voit să insiste, căutând ca adversarii să se remarce măcar prin bună voință.

Jocul n'are istoric, V. S. C.-ul fiind superior tot timpul din toate punctele de vedere, dar ca să fim indulgenți, notăm că învinșii au jucat mai bine în setul secund.

Sperăm că în scurt timp C. F. R-ul să-și modifice echipa, introducând tineri talentați în locul „bătrânilor", care vor fi trecuți în „istoria" clubului.

Formația V. S. C.-istă se prezintă dela match la match mai bine și sperăm că nu va întrerupe lanțul succeselor curând.

SPORTUL STUDENȚESC-BONAPARTE 15—14, 3—15, 15—14

In fine a fost învins și Bonaparte. Se prevedea aceasta încă din etapa trecută, când a câștigat datorită norocului, și Bonaparte a uitat să facă un contract permanent cu zeița Fortuna.

Sportul, „eroul zilei", a meritat victoria, deoarece a arătat adevăratul wolley.

Jocul dela început se arată a fi de calitate și „fusuriile" sunt anunțate mereu. Bică Grigorescu la fileu face minuni, ca să arate coechipierilor că nu trebue să se intimideze chiar în fața unui „Bonaparte" și a reușit. George Niculescu bine dublat de Cicero Danielescu, aduce puncte de folos Sportului. Bonaparte „incuiat" rău de Bebe Tipărescu, mai rezistă totuș, dar „sportiștii" sunt decișI și câștigă setul. Următorul set a fost un mister pentru toți prin jocul Sp. Stud. și cineva din galerie, bine informat, spunea că are un „Eapsus wolleyus" dar numai pentru setul II, și a avut dreptate, căci în partea ultimă a jocului, Sportul se pune pe picioare și reeditează jocul din primul set. Bonaparte își aduce aminte că n'are nici o înfrângere până în prezent și că trebue să joace bine spre a nu întrerupe lanțul victoriilor. Este în zadar, deoarece unii din jucătorii „Bonapartiști" nu înțeleg aceasta și astfel părăsesc terenul învinși.

Sportul Studențesc a jucat excelent și o remarcă specială pentru Bică Grigorescu și „cuplul" G. Niculescu—C. Danielescu.

La Bonaparte, doar Herold a arătat că este un jucător conștiincios.

O notă bună pentru d. arbitru Francisc Marinescu.

CATEGORIA II-a
VIFORUL DACIA — RADU VODĂ 11—15, 15—11, 15—7

După cum am prevăzut în ajun, niciuna dintre echipe nu a prezentat formația completă, ambele jucând în „patru" (Radu Vodă deși în cinci, a avut pe teren un jucător „nul", sau exprimat în termenii gaeliei „jucătorul fantomă").

Invingătorul a fost norocos și la fel de bine putea câștiga și Radu Vodă, care în primul set arătase lucruri frumoase.

Au jucat bine: Ralea (Vif. Dacia), Toma și — Iordănescu (Radu Vodă).

A arbitrat bine d. D. Scorțeanu.

WOLLEY FEMENIN CATEGORIA I-a
START CLUB—E. F. A. 15—9, 8—15, 15—12

Singurul joc capabil să reabiliteze wolley-ul feminin.

Startul, după înfrângerea de Duminică, dorea neapărat să arate publicului, adevărata sa valoare, și a reușit.

Poate reușea mai bine, de nu erau așa de ambițioase „armencele", totuș destul și atât.

Match-ul a fost strâns, de altfel s'a jucat în trei seturi și s'au demonstrat multe lucruri frumoase. Ambele echipe merită laude.

Au jucat bine: la Start Club Filica Stănescu și M. Marinescu iar la E. F. A. Olga Cerkez.

CATEGORIA II-a
STADIUL ROMÂN—RADU VODĂ 15—5, 15—13

Din cauza frigului, „Radu-Vodă" n'a putut desfășura jocul normal și a pierdut, mai ales că juca și în „patru".

Stadiul n'a fost superior, în schimb a avut mult noroc. Suporteurii Stadiului ar trebui să fie mai sportivi, mai ales când sunt pe terenul lor, dar credem că

SULTANESCU V. S. C.

nu se va mai întâmpla, ceeace s'a petrecut.

Remarcăm jucătoarele: N. Ciuhara și Any Apostol (Radu Vodă).

DELAVRANCEA - FORTUNA 1940 15—8, 15—11

Două echipe incomplete nu pot desfășura un joc bun și afară de bunăvoința câtorva jucătoare, nu am putut remarca nimic. Mai disputat a fost setul II, dar nu de ajuns spre a atrage atenția spectatorilor, care mai aveau în față și un match de foot-ball și altul de basket.

Mai bine au jucat: Laura Săulescu (Delavrancea) și Marika Apostol (Fortuna).

START CLUB B—VIF. DACIA B 15—11, 15—7

Joc neinteresant, mai ales din cauza Viforului. Nici Startul n'a jucat prea bine, dar a arătat totuș bună voința, ceeace compensează oarecum, anumite lipsuri. Am văzut aceste echipe jucând și bine, ceeace ne indică să credem că frigul a fost de vină. Așteptăm Duminică să ne-o dovedească.

BASKETBALL MASCULIN CATEGORIA I-a
BONAPARTE—V. S. C. 45—37 (19—17)

Un match care a întrecut toate așteptările a fost cel dintre Bonaparte și V. S. C.

Plecat ca mare favorit, Bonaparte abia a reușit să câștige la patru coșuri diferență, în fața unui V. S. C. deslănțuit și dornic de o răsunătoare victorie.

Matchul a fost foarte spectaculos și nedecis până în ultimele minute victoria fiind de partea celor mai norocoși. In partida de eri V. S. C-ul, jucând după sugestiile noastre, adică un joc de asociație, a fost la un pas de victorie.

Bonapartiștii cu toată munca depusă, abia au reușit să compenseze excelenta formă la coș arătată de V. S. C.

Matchul a plăcut celor 500 de spectatori care au aplaudat șarjele V. S. C-ului.

De la început, V. S. C. pune stăpânire pe match și conduce până către sfârșitul tims-ulu I când Bonaparte, prin trei coșuri consecutive trase cu puțin noroc, ia avantaj de două puncte.

La reluare bonapartiștii insistă în mod deosebit și datorită ezitării apărării V. S. C.-iste reușesc să se distanțeze, „Verș-roșii" își revin și muncesc mult ca să reducă din handicap ceia ce reușesc într'o măsură oarecare.

De la Bonaparte s'au remarcat: Coco Avachian și Gică Petrescu iar de la V. S. C. întreaga echipă. O mențiune specială pentru Sultănescu și Mitică Marinescu.

Echipele la fluierul d-lui arbitru Fery Covaci au prezentat următoarele formații.

Bonaparte: Costi Herold, Gică Petrescu, Hantzi, Coco Avachian, Florian Popescu și Bebe Tipărescu.

V. S. C.: Mișu Prunescu, Sultănescu Titi, Dragomirescu, Brătan și Mitică Marinescu.

JUVENTUS TIR— VIF. DACIA 33—26 (16—15)

Juventusul jucând de astă dată mai legat a reușit să dispună de un Viforul Dacia în formă foarte slabă.

La Juventus-Tir s'a muncit mult și s'au creiat situații de coș, bine transformate de Fery Covaci și Neagu.

Viforul Dacia mai prost inspirat ca de obicei, n'a reușit să stăvilească elanul Juventusului.

D-lui Mitică Marinescu i s'au prezentat următoarele echipe:

Juventus Tir: Tulbure, Neagu, Boeru, Tony Cosiner și Fery Covaci.

Viforul Dacia: Chinezu, Dionisie, Stelorian Alecu, Hariton Surmeyan și Ion Vulescu.

SPORTUL STUD.—E.F.A. 43—15 (15—5)

„Universitarii" au câștigat, așa după cum ne așteptam, în mod foarte ușor matchul de basket cu „armenii" cum de altfel arată și scorul.

In prima parte a jocului Sportul nu a prea insistat astfel că diferența dintre echipe nu era decât de cinci coșuri. Luând jocul mai serios „Universitarii" reușesc să ia un mare avantaj pe care nu îl mai pierd până la sfârșitul matchului.

E. F. A. a jucat binișor în time-ul I dar în cel de al doilea condiția fizică și-a spus cuvântul.

S'au remarcat: Dudu Riegler, S. Sădeanu (Sportul Studențesc) și Kestanian, Așot (E. F. A.).

Niky Dragomirescu

Rezultate tehnice

BASKETBALL MASCULIN CATEGORIA I-a

V. S. C.—C. F. R. 15-12; 15-13.
Sportul Studențesc—Bonaparte 15-14; 3-15; 15-14.
Avântul Sportiv—Venus 16-11; 8-15; 15-4.

REZERVE CATEGORIA I-a

C. F. R.—V. S. C. 15-12; 15-6.
Avântul Sportiv—Venus 15-13; 15-5.

VOLLEYBALL FEMENIN CATEGORIA I-a

Start Club—E. F. A. 15-9; 8-15; 15-12.

CATEGORIA II-a

Delavrancea—Fortuna 1940 15-8 16-11.
Stadiul Român II—Radu Vodă II 15-7; 15-12.
Start Club B.—Viforul Dacia B. 15-11; 15-7.
Monitorul Oficial—Bonaparte B. 15-5; 15-6.

VOLLEYBALL MASCULIN CATEGORIA II-a

Delavrancea—Energia 15-9; 15-3
Juventus Tir—Stadiul Român 15-12; 15-8.
Monitorul Oficial—Pebe amânat.
Viforul Dacia—Radu Vodă 11-15 15-11; 15-7.

CATEGORIA III-a

Viforul Dacia—Vulturii Carpaților amânat.
Fortuna 1940—A. S. C. S. 15-14; 15-9.
Pebe—Minerva 15-9; 15-11.
Crai Nou—Victoria 15-9 întrerupt.
Vulturașul—Stadiul Român 8-15; 15-13; 15-13.
Doina—A. C. T. 15-10; 15-9.

BASKETBALL MASCULIN CATEGORIA I-a

Bonaparte — V. S. C. 35-27 (19-17).
Sportul Studențesc — E. F. A. 43-15 (19-5).
Juventus Tir — Viforul Dacia 33-26 (16-15).

CATEG. I-a REZERVE

V. S. C. Bonaparte 20-19 (10-4).
Juventus Tir—Viforul Dacia amânat.
Sportul Studențesc — E. F. A. 24-18.

CATEGORIA II-a

Energia—Radu Vodă 14-8 întrerupt.
Viitorul—Delavrancea 2-0 forfait.

CATEGORIA III-a

Fortuna 1940—Venus 2-0 forfait.
V. S. C.—Vulturii Carpaților 2-0 forfait.
A. C. T.—Minerva 20-13.
Monitorul Oficial—Pebe amânat.

Marina I și A.S. Constanța au câștigat câte două matchuri în prima etapă a returului

Eri s'a disputat la Constanța prima etapă din returul campionatului național.

Marina I și A. S. Constanța fiind mai bine puse la punct cu antrenamentul au reușit să-și învingă fără mari dificultăți adversarii.

Echipa secundă a Marinei a reușit o victorie însă a primit și o înfrângere. In aceiași situație este și Elpisul.

Singurele învinse fără să fi luat nici un match sunt S. P. M.-ul, C. F. R.-ul și E. F. A.

Un public numeros a ținut să ia parte la reluarea campionatului de volley-ball și a încurajat cu putere echipele simpatizate.

Duelul final se va da tot între A. S. Constanța și Marina I.

REZULTATELE TEHNICE

Elpis—S.P.M. 15-11, 15-1.
Marina I—E.F.A. 15-1, 15-2.
Marina I—S.P.M. 15-13, 15-6.
A. S. Constanța—Marina II 15-4, 15-5.
Marina II—Elpis 17-15, 14-16, 20-18.
A. S. Constanța—C. F. R. 15-3, 15-4.

Football Football Football Football Football Football Football

Juventus a spulberat repede speranțele date D.V.A.-ului, de o repriză dramatică

Scorul 13:2 (4:2) vorbește dela sine

Bărbulescu (4), Barbaiani (4), Berbeacă (2), Naciu (2) și Drăgan sunt autorii goalurilor

Atât de mare încât nimeni nu-și poate imagina.

Ne-am convins de acest fapt abia în repriza secundă când gălățenii n'au reușit să trimită nici un balon la poarta adversarului.

In prima parte a disputei oaspeții au avut sclipiri de scurtă durată, reușind să înscrie de două ori în momentul când erau conduși cu 3—0.

Dar mai mult nimic.

Au marcat de două ori și au alergat pe teren fără rost și au primit 13 goaluri.

Este tot ce a putut face D. V. A.

Pe lângă faptul că n'au echipă, gălățenii nici nu puteau avea pretenții în fața adversarului.

3—0; 3—2; 4—2

Astfel a evoluat scorul în prima repriză.

Juventus este în acțiune din primele minute și la un atac pe aripa dreaptă Drăgan înscrie imparabil.

Mingea pusă la centru intră din nou în posesia roș albaștrilor cari nu fac altceva decât să înscrie în minutul 5 prin Bărbulescu.

Dominarea este categorică și putinele acțiuni răzlețe ale gazdelor sunt respinse de Dragomirescu și Tătar.

In minutul 15 Juventus conduce cu 3—0.

Drăgan centrează pe sus, Berbeacă țâșnește printre fundași și balonul se odihnește în plasă.

Fapt care determină pe roș albaștri să nu mai insiste.

Oaspeții găsesc momentul prielnic și juniorul Comșa — un centru atacant de viitor — se afirmă.

Driblează, deschide și este cât se poate de agresiv.

Cu concursul lui Endreffy, acest „puști" înscrie în minutul 35 și 38 reducând scorul.

Dar D. V. A. s'a oprit aici lăsând pe Juventus să joace... singur.

In minutul 44 Berbeacă deschide pe Naciu și Juventus conduce cu 4—2.

PLOAE DE GOALURI

Repriza secundă este repriza goalurilor.

Juventus se antrenează la o poartă, atacanții marcând fără întrerupere.

Drăgan obține corner. Tot el bate, trimite lui Naciu care înscrie imparabil.

Și din nou Naciu în acțiune, centrează lui Barbaiani care reia printr'un shoot plasat.

Trei minute mai târziu Berbeacă bate o lovitură liberă dela 20 m. direct în plasă.

Tabela indică 7—2 pentru Juventus.

Flamaropol — care n'a excelat — are ambiția să marcheze în bara transversală.

Vine din nou rândul lui Bărbulescu care este peste adversar.

Cu mare ușurință înscrie al optulea goal.

Dela centrul terenului Barbaiani pornește pe cont propriu, driblează toți oamenii ce-i apar în cale până și pe portar.

Din nou Bărbulescu, apoi Barbaiani, acelaș Bărbulescu și iar Barbaiani pecetluesc scorul de 13-2.

Juventus s'a oprit la al treisprezecelea goal.

Poate din respect pentru calendar.

Era în 13 Octombrie.

CUM AU JUCAT

Juventus a jucat fără greșeală.

Programul cuplat din Splai — deși interesant — n'a atras pe arenă decât 1000 de spectatori. Matchul vedetă disputat între Juventus și D V A. s'a soldat cu un rezultat surprinzător.

Bucureștenii au învins cu 13—2 pentrucă au jucat fără greșală, au muncit și nu și-au ignorat adversarul nici atunci când rezultatul era 13—2.

JUVENTUS ESTE O ECHIPA DE MARE CLASA

Indiscutabil, că Juventus este cea mai bună formație a Diviziei secunde.

Ne-a confirmat-o și ne-am convins chiar din momentul în care a pășit în campionat.

Și dacă Juventus a ajuns astăzi să se numere printre echipele de mare clasă se datorește numai d-lui Cezar Popescu, distinsul și neobositul său președinte.

Intâmpinând cele mai grele timpuri d-sa nu s'a lăsat învins și a dat echipei un impuls nou care nu a întârziat să-i aducă satisfacțiile morale.

Spuneam la început că Juventus este o echipă de mare clasă și oricine trebue să fie de acord cu noi că Juventus are astăzi o echipă care poate rivaliza cu oricare din prima ligă.

Cu drept cuvânt este superioară aceleia care a activat în campionatul trecut în divizia A.

Intâlnirea cu D. V. A. n'a constituit pentru Juventus nici cea mai neînsemnată dificultate.

A condus cu 3—0, cu 3—2 terminând în cele din urmă victorioși cu 13—2.

Rezultatul este oglinda fidelă a jocului.

D. V. A. N'A CONTAT DECAT 10 MINUTE

Intre Juventus și D. V. A. este o mare diferență de clasă.

Spunem aceasta luând echipa în ansamblu.

Endreffy a avut două eșiri cari l-au costat tot atâtea goaluri.

Dragomirescu l-a depășit pe Tătar.

Tănăsescu și Petrescu au fost superiori lui Flamaropol.

Cei cinci înaintași s'au afirmat ca buni shooteuri.

Au avut un bun prilej să se centreze la o poartă.

D. V. A. are un centru atacant de mare valoare care este Comșa.

E bun, poate chiar foarte bun, dar trebue lansat mai târziu.

Fizicul nu-l ajută.

A condus cu multă competență d. Ștefan Ionescu (Ploești) următoarele formații:

JUVENTUS: Endreffy; Tătar, Dragomirescu; Tănăsescu, Flamaropol, Petrescu; Drăgan, Barbaiani, Berbeacă, Bărbulescu, Naciu.

D. V. A.: Pătrașcu; Ionescu, Simionescu; Caraiman, Begheli; Popovici; Surugiu, Strock, Comșa, Boncea, Iorga.

— ȘT. ION —

CAMT a obținut primele două puncte în dauna Vulturilor din Lugoj 2-1 (2-0)

Timișoara, 13. (Prin telefon). — Iată însfârșit cum CAMT reușește să răstoarne pronosticurile și să obțină prima victorie.

Victima ghinionistă a fost formația Vulturilor din Lugoj. După seria de eșecuri suferită în cupă și campionat, nu se mai aștepta aproape nimeni să câștige CAMT.

Totuși minunea s'a produs.

Timișorenii au învins, cam norocos ce-i drept, dar au învins.

Un penalty bine transformat de Wolth și CAMT conducea în min. 10 cu 1-0.

După o perioadă de dominare alternativă tot gazdele ridică scorul prin Marosi cu două minute înainte de terminarea primei reprize.

Handalh ratează în min. 45 o ocazie mare a oaspeților.

Repriza doua aparține oaspeților cari înscriu chiar prin Iorga (min 93). dar nu reușesc mai mult căci CAMT are noroc.

D. Recheșan a condus formațiile:

CAMT: Mihalfi, Roman, Steinbach, Farago, Ilias, Ianossy, Wolth, Korony, Marosi, Botta, Müller.

VULTURII: Holzman, Doroghin, Hlavati Stoica, Iorga, Handalh, Sisa, Wagner, Mustețiu, Hanzel, Maier.

C. F. R. T.-Severin învingător al S.M.R.-ului cu 3—1 (2—0)

T.-Severin, (Prin telefon). — In localitate C. F. R.-ul a întâlnit puternica formație a muncitorilor din Reșița.

Partida disputată cu multă însuflețire, a revenit localnicilor cari au dominat insistent, făcând un joc superior de câmp

Severinenii au înscris prin Ludwig în minutele 11 și 32 și Jumanca în min. 70.

Goalul de onoare a fost înscris în minutul 71 de către Balasz.

A. S. Constanța n'a putut termina decât la un goal diferență de A. T. Tătărași 3-2 (2-1)

Constanța, 13. (Prin telefon). — De unde A. S. Constanța se aștepta la o victorie ușoară asupra oaspeților, lucrul n'a fost tocmai ușor, fiindcă aceștia au opus o dârză rezistență făcând o partidă foarte bună.

Matchul a fost urmărit de 2500 spectatori și s'a disputat pe stadionul Victoria, timpul fiind rece și noros.

Scorul este deschis de constănțeni. Anghel este lansat dela 15 metri, înscrie (min. 181).

Egalarea produce surpriză. In minutul 25 Teodosiu înscrie, deci 1-1.

Apărarea ieșenilor într'un moment de derută, acordă corner. Bine cunoscut este transformat în goal de Andreiaș în min. 30.

După pauză scorul e din nou ridicat în favoarea A. S. Constanței de către Andreiaș (min. 65).

Un minut mai târziu Constantin reduce scorul rezultat cu care se termină partida.

S'au remarcat dela A. S. Constanța: Andreiaș și Ion Ion, iar dela At. Tătărași Teodoru II.

D-lui Ștefănescu (Buc.) i s'au alinlat următoarele formații:

A. S. CONSTANȚA: Georgescu, Marinescu, Iordache, Filip, Ferentz, Ionescu, Grigore, Oltenică, Amărică, Andreiaș, Anghel.

AT. TATARAȘI: Carol, Iacob, Vladimir, Constantin, Gherasim, Teodoru I, Copie, Anatol, Vărășcu, Bârsan, Teodoru II.

D. V. Economu va fi îndepărtat din conducerea F. R. F. A.

Conform dispoziției date mai de mult, prin care toți evreii sunt îndepărtați din conducerile federațiilor, d. Virgil Economu, membru în comitetul federal FRFA și fost selecționeur unic, va fi îndepărtat din conducerea federației de football.

Originea d-lui Virgil Economu a fost stabilită de o decizie a ministerului agriculturii și domeniilor, care l-a concediat pe d. Economu pentrucă este evreu.

Rapid a câștigat derbyul primei serii învingând Crișana C.F.R. cu 3:1 (1:0)

Arad 13 (Prin telefon). — In localitate era așteptat cu mult interes derbyul seriei prime a diviziei B.

Favorită pornea Crișana C. F. R., însă Rapid a răsturnat calculele, păstrându-și locul. A jucat mai bine în repriza doua. Crișana a avut câteva lacune în formație.

Scorul a evoluat astfel: In min. 25 Haas înscrie prin surprindere unicul goal al reprizei.

La reluare Crișana C. F. R., egalează prin Dulgheru în min. 47.

Avantajul e luat totuși de timișoreni cari urcă scorul prin Klimek în minutele 55 și 77.

D-lui Cosma (Simeria) i s'au alinlat formațiile:

Rapid: Eichler Kohl, Persaru, Bott, Mihallovici, Parsaru II, Haas, Bucher, Kiimek, Hoffman, Feisthamel.

Crișana C. F. R.: Saban, Novac, Heghedi, Tolan, Simceac, Păcurariu, Buger, Șerban, Comloșan, Dulgheru Grigorescu.

Turda a învins prin elan Fr. Română 2:1 (0:1)

Deși Fr. Română pornea favorită acestei întâlniri, totuși tinerețea Turdei, a învins. Net și meritat.

De unde acum două săptămâni Fr. Română a învins Olympia cu 3-2 care la rându-i a dispus de Turda cu 4-1, aceasta reușește performanța de a înfrânge pe brăileni, performanță care este remarcabilă

Juniorii Turdei au desfășurat un joc frumos, technic, reușind să pună deseori apărarea oaspeților la încercare.

Propriu zis nu au fost faze distincte de dominare a uneia dintre cele două echipe jocul perindându-se de pe un teren pe altul.

Franco Română dovedește mai multă agresivitate în prima repriză când reușește să înscrie primul și ultimul goal al lor și al reprizei.

Filoti înscrie un goal imparabil dintr'o lovitură liberă dela 20 m.

Al doilea mi-temps este caracterizat de avântul Turdei care are momente de dominare.

Unul dintre acestea aduce Turdei egalarea. Se produce un hands în careu pe care îl transformă imparabil.

Turda cucerește victoria prin Niculae. Beldiman centrează, portarul sare la minge dar Niculae mai repede înscrie cu capul.

S'au remarcat dela Turda: Beldiman, Simionescu, Niculae și Actis; iar dela Fr. Română: Unguroiu, Bodi și Belciu.

D Ștefan Ionescu a condus următoarele formații:

TURDA: Gavrilescu, Lăzărescu, Simionescu, Dumitrescu, Actis, Nichita, Blejan, Stancu, Niculae, Barok, Beldiman.

FR. ROMANA: Morărescu, Popescu, Tacaci Belciu, Gavrilescu, Apostol, Unguroiu, Bodi, Maricl, Filoti.

A. C. F. R. a dispus ușor de Cimentul 3:0 (3:0)

Brașov, 13 (prin telefon). — A. C. F. R.-ul a reușit o victorie destul de grea asupra Cimentului, după un match în care învinșii au arătat câteva lucruri frumoase.

Au înscris Bureș (min. 10 și 34) și Spirea (min. 22).

Jiul-Ind. Sârmei 3-2 (2-1)

Petroșani 13 (Prin telefon). — Jiul a obținut o victorie dificilă asupra Ind. Sârmei din Câmpia Turzii.

Oaspeții s'au apărat cu energie dar n'au putut rezista forței superioare a Jiului.

Goalurile au fost marcate de Vâjdea, Farcaș și Scrovan (Jiul) și Mari și Căpușan (Ind. Sârmei).

Clasamentul Diviziei B.

SERIA I-a

Rapid	4	3	0	1	9: 4=6
C.F.R. (T. S.)	4	3	0	1	15: 9=6
S.S.M.R.	4	2	0	2	10: 9=4
Crișana C.F.R.	4	2	0	2	7:10=4
Vulturii	4	2	0	2	7:10=4
Electrica	4	2	0	2	7: 5=4
Chinezul	4	1	0	3	8:11=2
C.A.M.T.	4	1	0	3	6:11=7
Politechnica	0	0	0	0	0: 0=0
C.F.R. (Timiș)	0	0	0	0	0: 0=0

SERIA II-a

Metalosport	4	3	1	0	8: 2=7
C.F.R. (Sim.)	4	3	0	1	11: 5=6
Jiul	4	3	0	1	15: 7=6
A.C.F.R.	4	2	0	2	6: 7=4
Minerul	4	1	1	2	8: 9=3
Ind. Sârmei	2	0	1	1	3: 4=1
Vitrometan	3	0	1	2	2:11=1
Cimentul	3	0	0	3	1: 9=0

SERIA III-a

Juventus	4	4	0	0	30: 6=8
A. S. Constanța	3	2	1	0	7: 3=5
Turda	4	2	0	2	9:12=4
Prahova	4	2	0	2	9: 8=4
Fr. Română	4	2	0	2	8: 8=4
D. V. A.	4	1	1	2	6:21=3
Olymoia	3	1	0	2	7: 6=2
At. Tătărași	4	0	0	4	4:16=0

ATLETISM

Gheorghiade şi Hidioşanu au câştigat triathlonul juniorilor

Leny Teodosescu, cea mai bună triatlonistă din Capitală

D. Ing. Radu Filitti a avut o fericită inspiraţie iar Federaţia de atletism a procedat minunat organizând Triathlonul Juniorilor.

Manifestaţia dela A.N.E.F. ca şi concursurile din Braşov, Sibiu şi Timişoara au scos în evidenţă utilitatea probelor complete şi mai ales au dovedit necesitatea ca tineretul să fie îndrumat la început spre aceste probe şi mai târziu spre specializare.

TRIATHLONUL, PRIM PAS AL PREGĂTIRII ATLETICE

Formula triathlonului: săritură-aruncare-alergare, adică suplețe-forță şi viteză, cuprinde calităţi care trebuesc cultivate de tineri.

Triathlonul, prim pas în vederea pentathlonului şi mai târziu al decathlonului, s'a dovedit ieri ca o probă excelentă pentru cei care se consacră atletismului şi ar fi de dorit ca asociaţiile atletice să programeze cât mai des asemenea concursuri.

Specializarea prematură, lipsa unei pregătiri fizice şi în general tendinţă exagerată de concurs — iată câteva din piedicile care stau în calea ridicării nivelului atletismului bucureştean.

Organizarea triathlonului, preludiul unei noui concepţii atletice, înseamnă o mentalitate sănătoasă în rândurile conducătorilor şi, nădăjduim, şi ale atleţilor.

CUM S'A DESFĂŞURAT CONCURSUL

Până mai zilele trecute am aplaudat din toată inima ideea organizării antrenamentelor de cross-country.

Astăzi, vrând nevrând, suntem fortaţi să retractăm şi să recunoaştem că ne-am cam grăbit.

Fiindcă odată cu crossul a venit şi toamna cu frigul ei şi cu... tot cortegiul: concurenţi puţini la concursuri de pistă şi spectatori sgribuliţi şi vai, atât de puţini la număr...

Şi acum imaginaţi-vă cadrul în care s'a disputat ieri triatlonul „Ing. Radu Filitti"...

Oficiali şi concurenţi — fiindcă numai ei erau prezenţi pe stadion — căutau ca Diogene palidele raze solare ca să le desmorţească muşchii strangulaţi de un frig pe care un oficial, priceput meteorolog, îl explica drept urmarea unui anticiclon...

Dar să trecem peste acest amănunt atmosferic şi să căutăm să prezentăm cititorilor concursul aşa cum a fost.

Oficialitatea a fost prezentă prin d-nii: col. adj. Emil Pălăngeanu preşedintele F. R. A., König, ing. Radu Filitti, Dodo Popovici, Nichifor Modest şi Aurel Lupan.

Dintre foştii oficiali am remarcat pe d. Costică Leoveanu. Liga a fost reprezentată de d-nii: prof. Virgil Popescu preşedintele ligii, Ion Ionescu şi Paraschivescu.

Şi, în fine, d. comisar Mazilu, deşi nu a fost nevoe de intervenţia sa. Atleţii sunt paşnici din fire...

DESPRE CONCURENŢI

Ar fi lipsă de conştiinţă din partea noastră dacă am spune că placheta „Ing. Radu Filitti" nu s'a bucurat de prezenţa multor concurenţi. Au fost destul de mulţi, dar nu atâţia cât am sperat noi.

Disputa a fost destul de strânsă de vreme ce în clasament figurează două nume cu aceiaşi performanţă: Gheorghiade şi Hidioşanu. Ultimul a avut ghinion, după cum s'ar putea spune că şi Gheorghiade n'a fost mai norocos. Şi are dreptate: Hidioşanu a câştigat cu alergarea de 100 m., iar Gheorghiade cu lungimea şi mai ales cu greutatea. Acesta a fost de altfel şi criteriul după care s'au condus oficialii când i-au decernat viforistul lui placheta primului loc.

Mai departe de învingători au fost Cosmănescu şi Ion Şimu.

Iar o notă specială merită d. ing. Radu Filitti care... a concurat „hors concurs".

TRIATHLONUL FEMININ

La triatlonul rezervat fetelor au participat numai şase concurente, victoria revenind venusistei Leny Teodosescu pe care o revedem după o lungă absenţă. Venusista nu a mai strălucit ca în trecut, cauza fiind lipsa de antrenament.

Performanţele obţinute sunt în general slabe. Aceasta a dat loc la unele neplăceri cari ne-au amintit de o întâmplare petrecută acum câţiva ani, după formidabila performanţă stabilită de Torrance la aruncarea greutăţii.

Tabela finlandeză nu avea măsurată pe atunci o aruncare de valoare celei stabilite de Torrance...

Dar veţi zice: ce legătură este între măsurătoarea performanţei lui Torrance şi triatlonul feminin disputat ieri pe Anef?... Veţi vedea că există o legătură fiindcă eri oficialii noştri s'au văzut în situaţia dificilă a celor americani. N'au putut preciza punctajul săriturii d-rei Brătăşan.

In tabela finlandeză... 2 m. 64 n'are punctaj...

Şi cu aceasta am terminat prezentarea concursului.

REZULTATELE PARŢIALE
100 METRI JUNIORI

Seria I-a

1. Boişteanu (V.D.) 11,8
2. Hidioşanu V) 11.9
3. Gheorghiade (V.D.) 12,4
4. Şimu (V.) 12,4

Seria II-a

1. Cosmănescu (V.D.) 12,4
2. Roşianu (St.R.) 12,5
3. Baciu (V.) 12,6
4. Pruncu (St.R.) 13.3

Seria III-a

1. Stoica (V.) 12,6
2. Martinaş (Vict.) 12,8
3. Covaci (St.R.) 13.4
4. Filipescu (S.R.) 13.5

Seria IV-a

1. D-tru Constantin (S R.) 14.4
2. Arjoceanu (V. D.) 148
3. Drăgulănescu (V.D.) 15,6

Seria V-a

1. Fliegel (V.D.) 12,5
2. Ohanan (V.) 13
3. Juilland (V.D.) 13.5

100 METRI PLAT FETE

Seria I-a

1. Geta Richter 13.6
2. Leny Teodosescu 14,6
3. Nuţy Grozoiu 15,5

Seria II-a

1. Riegler (V.) 14,8
2. Volcoff 16,2
3. Brătăşanu 19.4

SĂRITURA IN LUNGIME JUNIORI

1. Boişteanu (V.D.) 4.92 m.
2. Hidioşanu (V() 6.13 m.
3. Gheorghiade (V D.) 6.18 m.
4. Ioan Şimu (V.) 6,15 m.
5. Cosmănescu (V.D.) 5,78 m.
6. Roşianu (St.R.) 5.79 m.
7. Baciu (V.) 5,75 m.
8. Pruncu (St.R.) 6,21 m.
9. Stoica (V.) 5,53 m.
10. Martinaş (Vict.) 5,42 m.
11. Covaci (St.R.) 5,30 m.
12. Filipescu (St.R.) 5,33 m.
13. Dumitru C-tin (StR) 4,80 m.
14. Arjoceanu (V.D.) 4,33 m.
15. Drăgulănescu (V.D.) 4,69 m.
16. Ohanian (V.D.) 5.07 m.
17. Juilland (V.D.) 5,50 m.
18. Fliegel (V.D.) 4,96 m.

SĂRITURA IN LUNGIME FETE

1. Getta Richer 4,40 m.
2. Leny Teodosescu 4,69 m.
3. Rodica Riegler 4,39 m.
4. Nutzy Grozoiu 3,90 m.
5. Marina Wolcoff 3,58 m.
6. Mihaela Brătăşan 2,64 m.

ARUNCAREA GREUTĂŢII JUNIORI

1. Boişteanu (V.D.) 7,77 m.
2. Hidioseanu (V.) 8,26 m.
3. Gheorghiade (V.D.) 9,43 m.
4. Ioan Şimu (V.) 7,86 m.
5. Cosmănescu (V.D.) 9,20 m.
6. Roşianu R. St. R.) 7,11 m.
7. Clement Baciu (V.). 8,89 m.
8. Pruncu N-lae (St.R.) 9,50 m.
9. Ioan Stoica (V.) 9,77 m.
10. V. Mortinaş (Vict.) 9,81 m.
11. Covaci (St.R.) 7,26 m.
12. Filipescu (St.R.) 8,57 m.
13. Dumitru C. (St.R.) 8,12 m.
14. Arjoceanu (V.D.) 6,88 m.
15. Drăgulănescu (V.D.) 6,57 m.
16. Ohanian (V.D.) 8,05 m.
17. Juilland (V.D.) 6.08 m.
18. Fliegel (V.D.) 7,52 m.

GREUTATE FETE

1. Geta Richter (V.) 6,67 m.
2. Leni Teodosescu (V.) 8,20 m.
3. Rodica Riegler (V.) 5,99 m.
4. Nuţi Grozoiu (ict.) 6,30 m.
5. Wolcoff (V.) 6,36 m.
6. Bratoşam (V.) 4,84 m.

PUNCTAJ GENERAL

Dan Gheorghiade (V. D.) 1.516 puncte.
Petre Hidioşanu (Venus 1,516 puncte.
Petre Cosminescu (V. D.) 1.466 puncte.
Ion Şimu (Venus) 1.389 puncte.
N. Pruncu (St. R.) 1.380 puncte.
I. Stoica (Venus) 1,361 puncte.
Cl. Baciu (Venus) 1.339 puncte.
Martinaş (Vict.) 1,307 puncte.
V. Boişteanu (V. D.) 1.242 puncte.
R. Roşianu (S. R.) 1.236 puncte.
Fliegel (V. D.) 1.091 puncte.
Filipescu (S. R.) 1.084 puncte.
Ohanian (Venus) 1.056 puncte.
Covaci D. 996 puncte.
Juilland (V. D.) 944 puncte.
D. Constantin (S. R.) 832 puncte.
L. Arjoceanu (V. D.) 614 puncte.
D. Drăgulănescu (V. D.) 584 puncte.
Leny Teodorescu (Venus) 795 puncte.
Getta Richter (Venus) 742 puncte.
Rodica Riegler (Venus) 565 puncte.
Nuţi Grozoiu (Vict.) 432 puncte.
Marina Wolcoff (Venus) 326 puncte.
Mihaela Brătăşanu (Venus) 79 puncte.

Vasile Firea este campionul anului pe 10 km. marş

Un campionat fără spectatori, dar cu o organizare perfectă

Nu ştim pe cine să aruncăm vina lipsei spectatorilor bucureşteni dela cea de a doua ediţie a campionatului naţional de marş. Pe ora matinală la care s'a organizat concursul, sau pe frigul ce săgeta ca în pragul iernii?

Ca să nu supărăm pe nimeni, vina aparţine deopotrivă amândorora.

Trecând cu vederea peste acest amănunt, să insistăm mai mult asupra felului regulamentar cum au înţeles oficialii să se achite de data aceasta.

Din primul moment au renunţat la originalităţi.

A fost o singură cursă ce a măsurat 10 km. Partea tehnică a fost organizată de aşa manieră, încât nu a mai putut lăsa loc vreunei suspiciuni.

Intr'un cuvânt, organizarea a fost excelentă.

VASILE FIREA DIN NOU CAMPION.

Victoria, cum era şi normal, a revenit „bătrânului" Vasile Firea, rămas încă invincibil.

O figură remarcabilă a făcut Vasile Teodosiu care l-a urmat pe Firea de aproape.

Cursa rezervată juniorilor a revenit lui Constantin Vasilescu dela Leonida, un tânăr talentat, urmat de Ion Paraschivescu.

REZULTATELE TECHNICE

1. VASILE FIREA (St. Rom.) 51 m. 33 s. 0, campion naţional pe anul 1940.
2. V. Teodosiu (St. R.) 52 m. 32 s. 0
3. Alex. Buligescu (C.F.R.) 53 m. 20 s. 0
4. Pavel Dumitru (St. R.) 53 m. 41s. 0.

JUNIORI.

1. CONST. VASILESCU (Leonida) 56 m. 31 s. 0, campion pe anul 1940.
2. Ion Paraschivescu (Leonida) 38 m. 21 s. 0
3. Caton Popescu (St. R.) 62 m. 33 s. 0

Cel de al doilea cross-antrenament s'a bucurat de participarea a 37 de concurenţi

Ne-am deplasat la şosea cu convingerea că antrenamentul se va rezuma la un „scherzo" între câţiva concurenţi, sau în cel mai rău caz la o renunţare. Era atât de frig, încât orice argumentare cădea dela sine.

Dar socoteala de acasă nu se potriveşte cu cea din târg. Au participat nici mai mult nici mai puţin 37 de concurenţi.

Cifra este edificatoare şi trebuie să ne declarăm mulţumiţi. Mai mult, alergătorii trebuiesc felicitaţi pentru curajul de a fi înfruntat frigul de ieri.

UN TRASEU ADMIRABIL

Traseul ales de oficiali a fost acelaş pe care se dispută în fiecare an campionatul naţional de juniori.

E un traseu arhicunoscut şi despre el e inutil să mai insistăm.

Concurenţii s'au achitat conştiincios de misiunea ce au avut.

Şi pentru că veni vorba de conştiinciozitate, ar fi păcat să nu amintim şi cursa excelentă făcută de oficialul Ion Ionescu, care a ţinut hangul „puştilor".

REZULTATELE TECHNICE

1. Eftimescu (V. D.) 17 m. 04 s. 2/5
2. Girescu (St. R.) 17 m. 16 s. 0
3. Stelian (V. D.) 17 m. 25 s. 0
4. Fătu (V. D.)
5. Gh. Tănase (Leonida).
6. Sucitu (V. Dacia).
7. A. Grigorescu (C.F.R.)
8. Iorgulescu (Venus).
9. Drăghicescu (C.F.R.)
10. Toca (Leonida)
11. Vlaicu (C.F.R.)
12. Al. Teodorescu (C.F.R.)
13. Gh. Marinescu (St. R.)

PE ECHIPE

1. Viforul Dacia 1+4+6=11 puncte.
2. Venus 3+8+13=24 pte
3. C.F.R. 7+9+11=27 pte
4. Leonida 5+10+14=29 pte
5. St. Român 2+14+14=30 p.

ANTRENAMENTUL DE PE VELODROM.

O oră mai târziu, pe câmpul din incinta parcului sportiv din şos. Ştefan cel Mare, a avut loc un nou concurs de antrenament, la care şi-au dat întâlnire atleţi dela toate cluburile din Capitală.

Iată rezultatele înregistrate:

1. Dinescu V. (V. D.) 16 m. 36 s. 6
2. Predescu (V.D.) 17 m. 32 s.
3. Gheorghiu (Vict.) 17 min. 36 s. 2
4. Andreescu (V. D.) 17 m. 37 s. 1
5. Dinescu C. (V. D.) 17 m. 39 s. 9
6. Marinescu (St. R.) 18 m. 09 s. 0
7. Dumitrescu (Venus) 18 m. 21 s. 0
8. Gavriloiu (Pebe) 18 m. 51 s. 0
9. Culcea (V. D.) 19 m. 02 s. 0
10. Ponepitu (Venus) 20 m. 12 s. 0
11. Ganea N. (Pebe) 20 m. 37 s. 0

Duminică se închide sezonul atletic bucureştean

Liga de atletism Muntenia a hotărât ca sezonul bucureştean pe pistă să se închidă Duminică 20 Octombrie, prin desfăşurarea matchului între reprezentativa Capitalei şi selecţionata clubului Viforul Dacia.

O ŞEDINŢA IMPORTANTA

Mâine, Marţi, 15 Octombrie, la ora 19, sunt convocaţi la sediul Federaţiei Române de atletism preşedinţii secţiunilor de atletism ale cluburilor bucureştene.

La ordinea zilei: a) alcătuirea echipei Capitalei şi amănunte de organizare în vederea matchului de Duminică; b) Instrucţiuni pentru sezonul de cross-country.

La Braşov, triathlonul juniorilor a obţinut un frumos succes

Binder (S.S.S.G.B.) a câştigat placheta „Ing. R. FILITTI"

Braşov, 13. (Prin telefon dela corespondentul nostru). — In cadrul unei frumoase serbări sportive organizată de As. Sp. Municipiul Braşov s'a desfăşurat triatlonul juniorilor.

Placheta Tineretului oferită de d. ing. R Filitti a fost câştigată de tânărul Binder (S.S.S.G.B.) care a totalizat 686 puncte.

Concursul a întrunit 19 concurenţi dela cluburile: S.S.S.G.B., As. Sp. a Municipiului Braşov, I A R. şi Astra.

Un public numeros şi o organizare îngrijită, datorită muncii depuse de d. prof. I. Moldoveanu, au asigurat concursului un frumos succes

RUGBY

VIFORUL DACIA a învins la scor pe T. C. R. 37-3

— Sportul Studențesc și Stadiul Român au învins greu pe C. F. R și R. C. 13

— Viforul Dacia conduce în clasament —

Etapa III-a, a campionatului de rugby a fost foarte disputată. Favoriții au învins, unii ușor, alții greu, după cum vom vedea în cronicele respective.

La categoria II-a, Viforul Dacia a stabilit scorul zilei, iar R. C. B. nu s'a prezentat.

Publicul, în număr mare, a urmărit jocurile cari au îndeplinit toate condițiile unui spectacol bun.

VIFORUL DACIA INVINGE LA SCOR PE T. C. R. 37—3 (13—3) JUPY CALISTRAT A MARCAT DE 4 ORI

In urma rezultatului de ieri Viforul Dacia a arătat că e în formă excelentă și că merită titlul de campion național. Rezultatul de 37—3 este cât se poate de bun, contra unui T. C. R., care are singura scuză de a nu fi prezentat echipa cu toți titularii.

In forma de ieri, oricare ar f fost adversarul, învingător nu putea fi decât Viforul Dacia.

CUM A DECURS JOCUL

La fluerul d-lui V. Fanella, echipele prezintă următoarele formații:

VIFORUL DACIA: Jianu, Calistrat, Georgel Vasilescu, Comănescu, Sterian, Ionel Nicolau, Traian Dumitru, Gusty Fanela, Covaci, Niculescu, Chinezu, Kranz, Kurtzbauer, Fabio Madotto, Scopilide, Grigorescu.

T. C. R.: Pană, Dragu, Marinescu, Andrieș II, Popovici, Nellu Popa, Cezianu Tanoviceanu, Ieremia, Erhan, Mateescu, Munteanu, Bârsan, Marin, Zissu.

Viforul începe nervos astfel că nu se poate închega niciun atac periculos, ba chiar e dominat 15 minute de T. C. R. care prin joc deschis și siguranță pe balon, face impresia că va părăsi terenul învingător.

Treptat însă Viforul Dacia își revine și reușește să domine.

Dintr'o șarjă, Comănescu face o gaură și pasează lui Calistrat care marchează la centru. Covaci transformă 5—0 pentru Vif. Dacia. rămâne până la sfârșit.

Viforul Dacia domină insistent și mai marchează de două ori prin Covaci și Calistrat din care o marcare transformată de Covaci, stabilind scorul reprizei 13—3.

Partea II-a a jocului a fost toată în favoarea Viforului Dacia, care a jucat fără greșală. Prin joc deschis și combinații reușite a oferit publicului un spectacol plăcut. In acest timp T. C. R. care s'a dovedit a nu fi la punct cu antrenamentul nu a făcut altceva decât să se apere, cât a fost cu putință.

Mai marchează spectaculos Calistrat 2, Chinezu Niculescu 2, Kranz și Georgel Vasilescu; Covaci transformând de 3 ori și astfel matchul se termină cu scorul de 37—3, pentru Viforul Dacia.

In urma acestui rezultat și prin jocul de bună calitate făcut, Viforul Dacia își mărește șansele de a-și păstra și în acest an titlul de campion național.

Toți jucătorii dela Viforul Dacia au jucat fără greșală, astfel că meritele sunt egale. Totuși, Vasilescu, Kranz, Calistrat, Chinezu, Covaci și Fanella au făcut o impresie deosebită în bine.

Dela T. C. R., Popovici, Mateescu, Pană, Tanoviceanu, Bârsan și Munteanu (când este calm) au jucat bine.

Arbitrajul d-lui V. Fanella ca întotdeauna foarte bun.

STADIUL ROMAN INVINGE GREU PE R. C. 13 CU 6—3 (3—0)

Pe Velodrom, Stadiul Român a trebuit să muncească pentru a obține o victorie la limită contra lui R. C. 13 în formă de necrezut.

Stadiu Român trece printr'o vădită eclipsă de formă din cauza foștilor titulari, astăzi absenți dela datorie. A introdus în schimb în echipă elemente tinere cari în scurt timp vor aduce culorile Stadiului pe primul plan.

R. C. 13 este pe zi ce trece, din ce în ce mai bun. La fel ca Stadiul Român a intercalat între vechii jucători elemente tinere cari au dat satisfacție.

Jocul nu a fost de factură ridicată dar disputat. Stadiul Român a dominat mai mult și a câștigat însă nu la scor cum se aștepta.

Rezultatul făcut de R. C. 13, e un merit, al echipei și în mare parte al conducătorilor: Tită Rădulescu, Simeș și Gh. Oprescu.

Au marcat pentru învingători Crivăț dintr'o lovitură liberă și Rudy Conrad, iar pentru învingători Ursescu.

S'au remarcat Argeșiu, Bell, Ghiondea Ion, Slobozeanu și Glăvan dela St. Român, iar dela R. C. 13, Manoliu I., Ciupea Eftimie, Ifrim, Tită Rădulescu și Buteică.

Arbitrajul d-lui A. Mărășescu foarte bun.

ST. ROMAN: Tomis Petrescu, Ghiorghiade M., V. Munteanu, C. Munteanu, Carol I., Rudi C., Turaț C., Argeșiu A., Grigore M., Ghiondea T., Bell M., Crivăț G., Soare G., Glăvan V. și Slobozeanu M.

R. C. 13: Ciupea M., Bratu, Ursescu, T. Rădulescu, T. Simeș, Buteică, Manoliu, Eftimie, Oprescu, Niță, Vasiliu, R. Ifrim, Șt. Ion și Paramea.

SPORTUL STUDENȚESC, DUPA CE A FOST CONDUS LA PAUZA, A INVINS PE C. F. R. CU 11—4 (3—4)

Așa cum am prevăzut, Sportul Studențesc a învins greu pe un C. F. R., hotărît, cam brutal.

PARCĂLĂBESCU GH. (Sportul Studențesc)

In bârlogul lor, feroviarii vor face zile grele multor cluburi.

Sportul Studențesc numai datorită rutinei a părăsit terenul învingător. E adevărat că galeria în mare măsură a influențat la o desfășurare redusă ca spectacol a jocului. Totuși jucătorii feroviari au muncit mult pentru a-și duce clubul la victorie însă n'au putut trece peste clasa universitarilor.

Jocul a fost slab însă disputat.

In prima repriză Gogu Sfetescu reușește un droap-goale astfel că C. F. R. conduce cu 4—0.

Damian reduce handicapul printr'o marcare ce rămâne netransformată. 4—3 pentru C. F. R.. scor care rămâne până la sfârșitul reprizei.

După pauză, Sp. Studențesc are o ușoară dominare și marchează prin Dinescu, transformând tot el și Riegler, care transformă o lovitură liberă, astfel că matchul se termină cu scorul de 11—4 pentru Sp. Studențesc.

S'au remarcat dela Sp. Studențesc Diamandy Pârcălăbescu, Dinescu, Cameniță și Cosmănescu, iar dela C. F. R. Sfetescu, Zamfir I, Cocor și Teodorescu.

C. F. R. a jucat fără titularii Țenescu I și II.

Arbitrajul d-lui I. Anastasiade imparțial însă nedecis.

FORMAȚIILE

SP. STUDENȚESC: Dan Ionescu, Dinescu, Damian, Andrieș, Marian, Cosmănescu, Diamandy, Riegler, Diaconu, Teodorescu, Sadoveanu Ion, Macarovici, Cameniță, Adam, Pârcălăbescu.

C. F. R.: Zamfir I, Onțică, N. Ionescu, Gogu Sfetescu, Cocor, Popescu, Zamfir II, Stănciulescu, Milea, Niculaie Ionescu, Augustin, Bâtu, Clinciu, Teodorescu.

CATEGORIA II-A
VIFORUL DACIA — T. C. R. 42—3 (18—0)

Tinerii Viforului Dacia nu vor să se lase mai prejos decât acei dela onoare.

Cu echipa completă și după un joc frumos, au învins pe T. C. R. la scor record.

Tucu Niculescu, Vulescu, Tacorion, Cocu, Stelorian și Simionescu (V. D.) sunt elemente talentate de cari vom vorbi în viitor.

SPORTUL STUDENȚESC — C. F. R. 16—3 (8—3)

Mai bine antrenați și datorită fostelor vedete, universitarii au învins după un jos disputat pe C. F. R. cu 16—3 (8—3).

Au marcat pentru învingători: Popovici, Gică Wirth, Niculescu și Antimiu.

STADIUL ROMAN — R. C. B. 3—0. FORFAIT R. C. B.

In urma neprezentării de eri R. C. B. va fi exclus din campionat.

CLASAMENTUL

Viforul Dacia	3	2	0	1	71:19=7
Sp. Studențesc	2	2	0	0	39:13=6
C. F. R.	2	1	0	1	14:19=4
St. Român	2	1	0	1	12:29=4
T. C. R.	2	1	0	1	16:40=4
R. C. 13	2	0	0	2	12:34=2
Victoria	1	0	0	1	3:13=1

FLORIN BRATAN

Rezultatele reuniunii de eri dimineața

Eri dimineață, în fața unei săli pline până la refuz, a avut loc reuniunea asociației „Box-Sport" care a înregistrat un succes moral puțin așteptat.

După salutul sportiv către M. S. Regele Mihai I, reuniunea începe prin disputarea, în ordine, a matchurilor programate, cari au dat rezultatele:

St. Brebenel (Box-Sp.) învinge la puncte, după un match spectaculos, pe Andrei Ionescu (M. D.).

Nelu Dumitrescu (Vict.) câștigă prin k. o. în prima repriză, în fața lui C. Sărbătoare (Vict.). De notat că Dumitrescu a fost jos pentru 4 secunde pentruca, după ce se ridică, să plaseze o dreaptă în fața adversarului, care cade fulgerător la pământ.

Ion Scărlătescu (A. C. T.) bate la puncte pe Alex Câlcic (Sp. St.).

C. Pavelescu (Box-Sp.) câștigă surprinzător la puncte în fața lui Crist. Theodorescu (Tir). Această decizie a stârnit proteste din partea publicului spectator care văzuse pe Teodorescu în avantaj.

M. Materin (Vict.) bate prin k. o. în rep. III-a pe Florea Țucă (Tir).

MATCH DE ANTRENAMENT

O reușită exhibiție de box, a făcut profesionistul Ilie Petrescu în compania lui Vasile Pană și amatorul Ion Ionescu.

Radu Alexandru (Tir) învinge la puncte pe Ciocan Nicolae (Victoria).

Ion Popa (Marina) câștigă la puncte în fața lui Gh. Niculescu.

ION POSA

(Vict.). A fost un match dur în care rezultatul a fost mult timp în discuție.

O nouă reuniune amatoare a grupării „Box-Sport"

Față de succesul moral, înregistrat de reuniunea de Duminică, maestrul Umberto Lancia, va organiza Duminică 20 Octombrie, la ora 10 a. m., tot în sala cinematografului „Model", a doua întrunire amatoare.

La această reuniune va apare pe ring în match de antrenament, campionul Europei la „pană" Lucian Popescu.

Restul programului va cuprinde întâlniri între cei mai consacrați amatori ai noștri.

Dela sala „Mielu Docu escu"

Toți elevii grupării „Mielu Doculescu" — amatori și profesioniști — sunt convocați astă seară Luni, la ora 19 la sala „Jean Constantinescu" (strada Claudiului), în vederea alcătuirei programului reuniunei dela 26 Octombrie.

Breack... stop... out...

Amatorul Ion Ionescu (Victoria) provoacă la un match pe amatorul Gh. Georgescu (Tir) campion interregional, sau pe amatorul Vasile Constantinescu-Martac (M. D.) într'o reuniune cât mai apropiată.

*

Ludovic Sângheorghe, excelentul semimijlociu al maestrului Georgescu, stă oricând la dispoziția lui Gh. Niculescu, în urma provocării acestuia.

TENNIS

Campionatele de tennis profesionist încep mâine

Campionatele de tennis profesionist încep mâine la Doherty.

Ca în fiecare an și-au anunțat participarea toți profesorii și antrenorii de tennis din țară, astfel că pe terenurile din str. Știrbey Vodă, vom avea prilejul să asistăm la câteva matchuri extrem de interesante.

Vor evolua printre alții Marin Bădin, Ilie Ivan, Tică Marinescu și alții.

Iată lista completă a participanților.

CATEGORIA I-a

Tică Marinescu (Bragadiru), Ilie Ivan (A. S. Politehnica), Marin Bădin (T.C.R), Aurică Dumitrescu (Doherty), Dinu Călin (Aviația), Gh. Călin (T. C. Ploești), Titi Constantinescu (U. D. R.), Anton Tănăsescu (T. C. Constanța), Gică Coșbuc (Turnverein), Pompei Raita (T. C. Ploești), Alexandru Petre (A. M. A.), Emil Georgescu (T. C. Câmpina).

CATEGORIA II-A și III-a

Pepi Ursan (Sp. Studențesc), Mircea Constantinescu (Sinaia), Ilie Ștefănescu (T. C. R.), Tudor Ionescu (Timișoara), Gh. Oprea (Doherty), Gh. Antonescu (C. F. R.), Savel Manea (Bragadiru), Aurică Radu (Aviația), Ștefan Panaitescu (Telefoane), etc.

T.C.R. a rămas mai departe deținătorul Cupei Cămărășescu

T.C.R. - Politehnica 3:1

Eri dimineață și după amiază au continuat la T. C. R. matchurile dintre echipele clubului gazdă și Politechnica, în cadrul „Cupei Cămărășescu".

Dintre cele trei matchuri disputate, T. C. R. a câștigat două și astfel a totalizat cele trei puncte necesare victoriei finale, ceeace înseamnă că a rămas mai departe deținătorul „Cupei Cămărășescu".

„Politehnica" la rândul ei s'a comportat peste așteptări. Cel puțin la dublu. Rurac și Botez au condus la un moment dat cu două seturi la unu, obligând adversarii lor să se întrebuințeze la maximum pentru a câștiga.

Singura victorie a învinșilor a fost obținută de Rurac, care jucând excepțional de bine a dispus de Marin Viziru, rezolvând astfel și problema locului 5 din clasament, care îi va reveni.

Rezultatele de eri au fost următoarele:

M. Viziru (T. C. R.) b. S. Botez (A. S. P.) (9:7, 1:6, 3:6, 6:3) 6:1.

V. Rurac (A. S. P.) b. M. Viziru (T. C. R.) 6:2, 6:4, 4:6, 6:4.

Tănăsescu, Schmidt (T. C. R.) b. Rurac, Botez (A. S. P.) 5:7, 6:1, 4:6, 6:1, 6:2.

Ultimul match al finalei, acela dintre A. Schmidt și S. Botez se va juca Miercuri după amiază.

Selecționata Ardealului a învins Ferencváros cu 6:2 (3:1)

Budapesta, 13 (Serviciul nostru special).— Azi s'a jucat la Cluj matchul de football dintre selecționata Ardealului cedat și campioana Ungariei Ferencvaros.

Selecționata a câștigat spre surprindere cu categoricul scor de 6:2 (3:1).

Nouile promovate s'au comportat excelent în campionatul Ungariei

Di.M.A.V.A.G.-UJPEST 4:4!

Budapesta, 13. (Serviciul nostru special). — Etapa de azi a campionatului de football n'a fost lipsită de surprize.

Leaderul Ujpest a reușit să salveze cu mare greutate un punct, Kispest a dispus de Gamma, WMFC. de Haladas la Szombathely iar Tokod de Elektromos. In general nouile promovate s'au comportat peste așteptări.

Iată rezultatele:

DIMAVAG—UJPEST 4-4 (3-1). In fața a 4.000 de spectatori cele două echipe au furnizat un match pasionant. Echipa din Diosgyör însă s'a dovedit periculoasă și în deplasare și a condus până în minutul 50 cu 4-1. Pentru provinciali au marcat *Fazekas* (2) și *Füzér* (2). Golaurile Ujpestului au fost obținute de *Berzi, Zsengellér, Adam* și *Vincze*. Performanța lui DIMAVAG este cu atât mai remarcabilă cu cât ea a jucat în majoritatea timpului de joc în 10 oameni.

KISPEST—GAMMA 5-3 (3-2). Nemes a jucat din nou în echipa Kispestului și ca atare formația care a cunoscut în ultima vreme numai înfrângeri, în sfârșit a înregistrat și o victorie răsunătoare în detrimentul lui Gamma. Invinșii au condus cu 2-0 prin golaurile înscrise de *Turay II, dar dupăce Hidasi* și *Nemes* au egalat, Kispest a luat și conducerea prin *Beke*. După pauză *Hidasi* și *Beke* au obținut încă două goaluri iar *Turay II* a stabilit rezultatul final de 5-3.

SZOLNOK—TOREKVES 3-1 (2-1). Matchul s'a jucat la Szolnok și gazdele au câștigat prin goalurile lui *Kollath* (2) și *Lörincz*, care a marcat în proprie poartă. Onoarea amatorilor pestani a fost salvată de *Dori*.

TOKOD—ELEKTROMOS 2-1 (0-0). Avantajul terenului propriu a însemnat un aport suficient pentru echipa nou promovată.

SZEGED—SBTC 0-0. Matchul a constituit o luptă inegală dintre două apărări bune și două înaintări lipsite de eficacitate.

WMFC—HALADAS 5-0 (0-0). Deși matchul s'a disputat la Szombathely, noua promovată WMFC a câștigat cu 5-0. Au marcat *Szabadkai* (3) *Pinter* și *Harangozo*.

Biro arunca mai bine în România...

— LA CLUJ, EL A STABILIT ERI UN RECORD... UNGAR, LA CIOCAN —

Cluj, 13 (Serviciul nostru special). — *Cu ocazia unui concurs desfășurat în localitate, atletul Gh. Biro (dela Clubul Ateltic Cluj) a reușit să arunce ciocanul 48 m. 84, stabilind astfel un nou record ungar.*

Vechiul record aparținea lui Kemeny care era de 47 m. 88.

(N.R.) De remarcat că performanța obținută de Gh. Biro și care constitue un nou record ungar este inferioară celei mai bune performanțe românești care aparține tot lui Gh. Biro și este de 50 m. 20.

Voinov a câștigat turul ciclist al Serbiei de Nord

BELGRAD, 13 (Serviciul nostru special). — *Astăzi a luat sfârșit Turul ciclist al Serbiei de Nord, disputat în două etape: Belgrad-Subotița și Subotița-Zemun, ambele fiind alcătuite din semi-etape.*

Prima semi-etapă, Belgrad-Sârbograd, a fost cucerită de DAVIDOVICI, iar a doua, Sârbograd-Subotița, de Pocupeț, etapa revenind acestuia din urmă.

Azi, prima semi-etapă, Subotița-Novisad a revenit lui Voinov, care a câștigat-o și pe a doua.

Astfel că, Turul Serbiei de Nord a fost câștigat de studentul Boris Voinov.

La Zemun, la sosirea cicliștilor au asistat circa 10.000 de spectatori.

„Campionatul de război" al Italiei are un nou leader: NOVARA

O etapă cu surprize și goaluri multe
Juventus și Ambrosiana redivivus
Rezultatele din Divizia B și Cupa Italiei

MILANO, 13 (Serviciul nostru special). — *A doua etapă a „campionatului de război" a adus multe rezultate așteptate, dar și câteva surprinzătoare, după cum numărul mare de goaluri marcate a constituit o surpriză.*

In primul rând, victoriile repurtate de: Juventus, Ambrosiana, Livorno și Roma erau așteptate. In schimb, prea puțini erau aceia care acordau șanse Fiorentinei, Novarei, lui Lazio și Atalantei.

Fiorentina a învins, pe teren străin, Napoli, iar Novara a reușit o performanță excelentă dispunând de un Milano în formă (deși jocul a avut loc la Novara).

Iar Lazio și Atalanta au „ciupit" câte un punct la Genova și Triest!

*

Fiorentina a jucat surprinzător de bine și a dominat la Napoli. Dovadă raportul de cornere: 5-2 în favoarea sa. In min. 89, Napoli a ratat un 11 m., fiind tras alături.

*

Milano era favorit la Novara, dar echipa gazdă a fost surprinzător de ermetică în apărare și eficace în atac. A marcat de două ori prin același Santiá.

*

Lazio a condus o repriză întreagă, cu 1-0, la Genova, dar Genova și-a revenit după pauză, când a și luat conducerea cu 2-1. Finishul a aparținut echipei lui Piola, care a egalat după un joc care a intimidat pe adversari.

*

Plin de peripeții a fost matchul dela Triest. A condus Triestina (în 15 minute de joc) cu 2-0 (a marcat Cergolli); apoi a egalat Atalanta, în 10 minute marcând Corbelli și Pagliano, pentruca Sabanelli să aducă în avantaj pe Atalanta. Triestina abia a egalat prin Cergolli.

*

Juventus, după o repriză de netă superioritate, a condus cu 3-0 (Gabetto și Borel au marcat) și și-a asigurat victoria, cu toate eforturile Bolognei de după pauză.

*

Invingătorul Ambrosianei, Venezia, a capotat la Livorno. Scorul și victoria s'au precizat înainte de pauză, când Livorno și-a depășit cu mult adversarul.

*

Bari n'a avut noroc. A dat peste o Ambrosiana în formă, care a avut jocul la discreție. Au marcat: Demaria (2), Prosi (2) și Candiano.

Matchul cu un singur corner a fost la Roma, unde Torino, echipa lui Olivieri, a cedat categoric. Au marcat: Coscia, Providente, Panttó (2) și Ossola (T.).

*

Clasamentul goal-getterilor:

4 GOALURI: Gabardo (Gen).

3 GOALURI: Gabetto (Juv.), Menti (Mil.), Sergolli (Triest.).

2 GOALURI: Belini (Juv.). Boffi (Mil.), Ferrari, Prossi, Demaria (Ambr.).

Iată rezultatele și clasamentele:

DIVIZIA A

Juventus-Bologna	**3-1 (3-0)**
Genova-Lazio	**2-2 (0-1)**
Fiorentina-Napoli	**2-0 (2-0)**
Novaro-Milano	**2-0 (1-0)**
Ambrosiana-Bari	**5-0 (3-0)**
Livorno-Venezia	**3-1 (2-0)**
Triestina-Atlanta	**3-3 (2-0)**
Roma-Torino	**4-1 (2-0)**

CLASAMENTUL

1.	Novaro	2	2	0	0	4:1=4
2.	Fiorentina	2	2	0	0	6:3=4
3.	Juventus	2	1	1	0	5:3=3
4.	Atlanta	2	1	1	0	5:4=3
5.	Ambrosiana	2	1	0	1	5:1=2
6.	Milano	2	1	0	1	4:2=2
7.	Roma	2	1	0	1	5:3=2
8.	Livorno	2	1	0	1	4:3=2
9.	Lazio	2	0	2	0	4:4=2
10.	Bologna	2	1	0	1	3:4=2
11.	Venezia	2	1	0	1	2:3=2
12.	Torino	2	1	0	1	3:5=2
13.	Genova	2	0	1	1	5:6=1
14.	Triestina	2	0	1	1	4:5=1
15.	Bari	2	0	0	2	1:7=0
16.	Napoli	2	0	0	2	0:6=0

DIVIZIA B

Anconitana-Vicenza	**3-1**
Brescia-Reggiana	**2-1**
Udinese-Padova	**2-1**
Fanfulla-Lucchese	**1-1**
Savona-Pisa	**2-0**
Siena-Pro Vercelli	**2-0**
Spezia-Alessandria	**2-2**
Verona-Liguria	**3-2**
Modena-Macerata	**4-0**

CLASAMENTUL

1.	Modena	2	2	0	0	7:1=4
2.	Brescia	2	2	0	0	4:2=4
4.	Fanfulla	2	1	1	0	2:1=3
3.	Siena	2	1	1	0	3:1=3
5.	Savona	2	1	1	0	4:2=3
6.	Reggiana	2	1	0	1	5:3=2
7.	Lucchese	2	0	2	0	2:2=2
8.	Alessandria	2	0	2	0	3:3=2
9.	Spezia	2	0	2	0	3:3=2
10.	Udinese	2	1	0	1	3:3=2
11.	Anconitana	2	1	0	1	4:5=2
12	Verona	2	1	0	1	4:4=2
13.	Macerata	2	1	0	1	2:5=2
14.	Liguria	2	0	1	1	3:4=1
15.	Padova	2	0	1	1	2:3=1
16.	Pro Vercelli	2	0	1	1	2:4=1
17.	Vicenza	2	0	0	2	2:6=0
18.	Pisa	2	0	0	2	0:3=0

CUPA ITALIEI

Turul 2 (rejucători)

Pirelli-Casalini 3-2, după prelungiri.

Fiumana-Montfalcone 4-0.

BELGRAD - ZAGREB 1-1

(Urmare din pag. I)

In prima repriză, victoria a surâs echipei zagrebiene, care — grație unui joc legat și de pătrundere — a condus cu 1-0, goalul fiind marcat de Matekalo, extremul stânga. După pauză însă, Belgrad și-a revenit și a jucat surprinzător de bine, având inițiativa mai tot timpul. In acest timp, echipa Zagrebului s'a prăbușit, dând ocazie adversarului — la o greșeală a lui Pavletici — să egaleze prin Giaici (min. 69) și să câștige cu 4 minute înainte de sfârșit, prin goalul marcat de Bozovici.

Astfel, Belgrad a învins Zagreb pe terenul acestuia, cu 2-1 (0-1).

Raport de cornere: 4—2 pentru Belgrad.

Revanșa se va disputa la Belgrad.

Cele două echipe au aliniat formațiile:

BELGRAD: Markușici — Stojljkovici, Dubaț — Manola, Brocici, Lechner — Giaici, Valjarevici, Ața Petrovici, Bozovici, Svetkov.

ZAGREB: Glaser — Brozovici, Pavletici — Sârbinu, Pogacinik, Gianici — Pleșe, Murgadori, Leșnik, Pukșeț, Matekalo.

Un match în campionatul ligii sârbe

Belgrad 13. (Serviciul nostru special). — **In cadrul ligii sârbe, astăzi s'a disputat un singur match: B.A.S.K. — Slavia (Sarajevo).**

Rezultatul final: 2—2.

In clasament, o singură modificare:

CLASAMENTUL

1.	Beogradsky	7	6	0	1	24: 4=12
2.	Jugoslavia	7	4	1	2	16:14= 9
3.	Gradjansky	7	3	2	2	12:17= 8
4.	Slava (S.).	7	2	3	2	20:13= 7
5.	Bata	7	3	1	3	14:11= 7
6.	Voivodina	7	3	1	3	14:14= 7
7.	Jugoslava (J.)	7	2	2	3	14:17= 6
8.	Jedinstvo	7	2	2	3	7:14= 6
9.	Zs. A. K.	7	2	1	4	10:22= 5
10.	B. A. S. K.	7	0	3	4	9:18= 3

Tot azi s'au disputat și două jocuri amicale:

Novisad: Voivodina — Comb. Jugoslavia 5—2.

Split: Haiduc — Zs. A. K. 7—5.

Al doilea goal al Unirii Tricolor, marcat de Sony Niculescu

Editura Societății Anonime „Universul", București, Str. Brezoianu No. 23—25 — Romînia

BIBLIOTECA CENTRALĂ „ASOCIAȚIUNII" SIBIIU

Taxa poștală plătită în numerar conform aprobării dir. generale p. t. t. nr. 24.464/939

2 LEI

UNIVERSUL SPORT

8 PAGIN 284-1940

Redacția și Administrația: Palatul „UNIVERSUL" str. Brezoianu 23—25. Telefon Centrala 3.30.10; Redacția 5.72.81 Redactor responsabil EUGEN DUMITRESCU

Proprietar: „Universul" S. A. Adm.-delegat: STELIAN POPESCU înscris sub No. 167 Trib. Ilfov

Nr. 284. — Anul III BUCUREȘTI.—Miercuri 16 Octombrie 1940

ABONAMENTE: Pentru grupări sportive 1000 lei anual

1 an LEI 500
6 luni LEI 270
3 luni LEI 150

DECLARAȚII...

Spiritele sunt tot atât de liniștite ca și etapa care a trecut

PAVLOVICI PROMISESE BRĂILEI UN GOAL

Sony nu și-a pierdut nici technica, nici eleganța

Toată lumea aștepta cu egală nerăbdare impresiile universitarilor după matchul dela Brad.

Mica este o necunoscută pentru publicul bucureștean și victoria de Duminică a fost oricum o surpriză.

D. Titel Ursache, conducătorul Sportului Studențesc, o explică foarte simplu:

„Am pierdut pentrucă nu am avut fundași și mijlocaș centru.

Linia de înaintare a mers bine dar apărarea Micii a jucat extraordinar de bine.

Cel mai bun om de pe teren a fost însă de departe Marian".

*

Surpriza etapei a fost desigur, rezultatul de la Reșița. Gloria a terminat la egalitate cu U.D.R. Surpriza este însă și mai mare. Gloria trebuia să câștige. Pentrucă iată ce declară un martor ocular și obiectiv:

„Gloria a jucat bine. Mai bine decât UDR. și merita să câștige matchul cu un punct diferență".

★

F. C. Brăila a marcat primul punct Ripensiei. Ceeace este însă mult mai interesant e că era să marcheze mai multe.

Intr'adevăr, din cele ce ne-a spus d. Lucaci, conducătorul Ripensiei, timișorenii au trecut prin momente penibile.

„Echipa, care nu a marcat

(Continuare în pag. 3-a)

„CEI CINCI" arbitri români internaționali au fost desemnați

Am scris într'un număr trecut că la F. R. F. A. s'a primit o adresă din partea federației internaționale de football, care a cerut să i se comunice lista arbitrilor internaționali români.

Comisia Centrală de Arbitri a luat în discuție aseară alcătuirea acestei liste și, până la urmă, s'a fixat asupra următoarei::

Ceaureanu Ion
Iliescu C-tin
Kroner Emil
Rădulescu C-tin
Russu Gabriel.

Intrarea în țară a echipei vieneze a fost aprobată

Turneul internațional dela Timișoara

Scriam într'un număr trecut că gruparea timișoreană Rapid a intrat în tratative cu Gau Ostmark pentru a angaja o echipă vieneză care să joace la Timișoara la 26 și 27 Octombrie!

In acest scop, timișorenii au făcut o cerere autorităților de stat pentru a obține aprobarea necesară intrării în țară a echipei vieneze.

Rezultatul a întrecut toate așteptările.

Oficialitatea noastră a manifestat o înțelegere și bunăvoință largă, aprobând intrarea în țară a echipei vieneze, Rapid, Admira sau oricare ar fi ea.

Astfel că partea care părea cea mai grea a fost dusă la bun sfâr-

(Continuare în pag. 8-a)

U. D. R. a achiziționat pe BORGEA și tratează cu 2 bucureșteni

Echipa UDR.-ului nu merge. Este concluzia la care au ajuns sportivii noștri și după jocul de Duminică, împotriva Gloriei din Arad.

Probabil că și conducătorii reșițanilor au ajuns la aceiași concluzie, pentrucă, după cum suntem informați, UDR își va întări echipa.

Astfel, în cursul zilei de eri a fost legitimat Borgea, cunoscutul fundaș al Universității și apoi al CAO.-ului.

Dar cum cu el problema nu se soluționează deloc sau numai în parte, UDR — după aceleași informații, — a început tratativele pentru achiziționarea a doui jucători bucureșteni de valoare, nume cunoscute, dar pe care nu le putem divulga deocamdată. Atât putem spune, că unul joacă fundaș și este un vechiu internațional, iar al doilea joacă extrem dreapta și este foarte talentat.

Organizatorii greci se interesează de un „ușor" român... ...și li s'a propus... Lucian Popescu

Pe cale particulară am fost informați că organizatorii greci de box s'au interesat, la un foarte bine cunoscut sportiv român, d. Tiki Deleanu — fost internațional de football, de un „ușor" român care să boxeze la Atena chiar în cursul acestui sezon.

D. Deleanu s'a interesat la cei în drept să-i dea informații, dar a fost sfătuit să comunice organizatorilor greci că un Lucian Popescu poate folosi mai mult unei gale, pentrucă la el sportivii greci vor avea ce vedea.

Incât nu-i exclus ca Lucian Popescu să boxeze la Athena luna aceasta sau cea viitoare.

Campionatele de tennis profesionist încep azi pe terenurile Doherty T. C.

Campionatele de tennis profesionist încep azi după amiază pe terenurile Doherty T. C. din str. Știrbey Vodă.

Prezența la campionate a celor mai buni profesioniști din țară, asigură un succes desăvârșit și nu exagerăm deloc subliniind că întâlnirile vor furniza un spectacol atractiv.

MARIN BĂDIN (dreapta), strângând mâna lui Schmidt după match, acum doi ani, când era „reamatorizat".

In categoria rezervată așilor întâlnim numele unor jucători consacrați ca Marin Bădin, Ilie Ivan, Aurică Dumitrescu, Tică Marinescu, etc., cari au învățat și au antrenat aproape pe toți jucătorii noștri de clasă.

Football Football Football Football Football Football Football

Criciotoiu goall-getterul zilei

Marcu l-a prins din urmă pe Auer

In cea de a cincea etapă a Diviziei Naţionale A goalurile au abundat din nou. S'au marcat nu mai puţin de 29, arătând — pe deoparte — eficacitatea atacurilor echipelor învingătoare, iar pe de alta slăbiciunea echipelor învinse, desechilibru care s'a remarcat dela începutul compionatului între un lot de 7 echipe şi altul de cinci.

Cele 29 de goaluri au fost marcate de :

Criciotoiu (Unirea Tr.)—3 goaluri.

Baratki (Rapid), Marcu (Ripensia), Ivănescu (Mica)—câte 2 goaluri.

Taenzer, Vodă (Ripensia), Bogdan II (FC Brăila), Gavrilescu, Bogdan I (Rapid), Sonny Niculescu, Lulu Mihăilescu (Unirea Tr.), Siclovan Fritz (Gloria), Zsizsik, Munteanu (UDR), Ştefănescu, Marinescu (Sp. Stud.), Iancu, Cociuban II (Mica), Fieraru, Ploeşteanu, Humis (Venus) şi Bojoki (FC Craiova) — câte un goal.

De remarcat că patru din aceste 29 de goaluri au fost înscrise din penaltyuri.

CLASAMENTUL GOAL-GETTERILOR

8 goaluri : **Auer (Rap.), Marcu (Rip.).**

5 goaluri: **Gică Popescu (S. S.), Batrin (Gloria), Criciotoiu (U. Tr.) Zsizsik (UDR).**

4 goaluri: **Chereşlădeanu, Ivănescu (Mica), Humis (Venus).**

3 goaluri : **Beraru Ştefănescu (S.S.), Dura (UDR), Bindea (Rip.), Cucula (Gl. CFR), Codeanu (Gl. CFR), Bogdan (Rap.), Iancu (Mica), Toth (FC Craiova), Cociuban II (Mica).**

2 goaluri : **Baratki, Sipos, (Rap.), Mihăilescu, Marinescu (S. S.), Pop Vasile (UDR), Iordache (Venus), Paraschiva, Lulu Mihăilescu (Unirea Tr.), Thierjung (FC Craiova), Covaci II (FC Ploeşti), Alexandrescu (FC Ploeşti), Taenzer (Rip.), Sonny Niculescu (U. Tr.), Munteanu (UDR), Siclovan (Gloria).**

1 goal : **Nagy, Niculescu (FC Craiova), Constantinescu-Grecu (S. S.), Teucean, Pop (Mica), Micu, Csipai (UDR), Henegar, Fritz Pop (Gloria), Carciog, Lupaş, Ene, Petea, Fieraru, Ploeşteanu (Venus), Pascaru, Bocşa (FC Ploeşti), Lazăr, Cotormani, Vodă (Rip.), Szutor (Gloria CFR), Bogdan II (FC Brăila), Gavrilescu (Rap.), Bojoki (FC Craiova).**

In proprie poartă: **Siclovan (Gloria), Slivăţ (Rap.) şi Negrescu (Venus).**

Din lumea cluburilor mici

● C. A. OBOR a învins Şerban Vodă cu 10-4, în cadrul campionatului grupărilor neafiliate.

● SANATATEA a învins Orfeus cu 3-1, după ce au fost conduşi la pauză cu 1-0.

● CEA mai frumoasă performanţă a etapei a obţinut-o Pebe, care a învins Stăruinţa-Dudeşti.

● FARA şanse să câştige Stăruinţa-Dudeşti a contestat pe jucătorul Mihu Augustin din grupa-rea Pebe.

● SOCEC LAFAYETE a înregistrat cel mai mare scor învingând pe A.G.E.R. cu 11-0.

● ADESGO este cea mai slabă echipă din categoria I-a, seria II. Infrângerile la scor vorbesc prea mult.

● O SURPRIZA ne-a furnizat Luceafărul care a dispus de A. S. C. A. M. pe terenul Belvedere.

● LEONIDA, MILITARI şi C. F. R B. T. joacă mâine în cadrul „Cupei României".

● GRUIN a debutat Duminică în echipa Arsenal.

● ŞASE titulari au lipsit din formaţia echipei Naţionale, în matchul cu Laromet.

C. G. N.
Comunicat

C. G. N. aduce la cunoştinţa d-lor delegaţi de grupări, că şedinţa comitetului are loc Miercuri 16 Oct., la ora 8 p. m., când se va trage la sorţi etapa a II-a şi când toţi delegaţii sunt rugaţi a fi prezenţi.

D. delegat al grupării Iancul, este rugat a aduce taxa de lei 60.

D-nii arbitri care fac parte din C. G. N. sunt rugaţi a fi prezenţi la ora 8,30 p. m.

Grupări neafiliate

A. S. IANCULUI—F. C. CAPŞA 7-1 (3-1)

In cadrul campionatului grupărilor neafiliate, a avut loc pe terenul Velodrom, întâlnirea între grupările de foot-ball „Iancului" şi „F. C. Capşa" de care „Iancului" a dispus uşor cu scorul de 7-1. Matchul a fost frumos cu faze interesante.

Scorul a fost deschis de Mitică, urmat în ordine de : Darmina 3, Costel 2, Niculae 1.

S'a remarcat întreaga echipă „A. S. Ianculuí": Matei, Vasile, Petruş, Fane, Duduş, Mitu, Mitică, Niculae, Darmina, Teodorescu, Costel.

JUVENTUS ŞI OLYMPIA
au început pregătirile pentru derbyul de Duminică

Derbyul bucureştean al diviziei secunde se dispută Duminică între Juventus şi Olympia.

Poziţia din clasament a adversarilor nu constitue un criteriu care să ne îndreptăţească să credem că partida nu suscită un deosebit interes.

Din contră un match Juventus-Olympia este aşteptat cu multă nerăbdare de sportivii bucureşteni cari ţin neapărat să asiste la o luptă strânsă între două echipe de forţe egale.

JUVENTUS SE ANTRENEAZA ASTAZI

Maior va conduce astăzi primul antrenament al roş-albaştrilor.

Jucătorii vor fi prezenţi la ora 15 pe terenul Biruinţa, unde în compania Distribuţiei vor lucra cu multă seriozitate.

Jocul cu Olympia este foarte greu şi pregătirile trebue să fie cât mai serioase.

OLYMPIA JOACA MAINE CU GENERALA

Mâine la ora 15 Olympia se antrenează în compania Generalei pe terenul A.C.S.A.

Steinbach va conduce acest antrenament căruia i se dă o deosebită atenţie.

Trebue să menţionăm că Generala este o echipă demnă să dea o replică cât se poate de bună Olympiei în acest antrenament.

In match amical

ANTIGAZ (Vulcan) a învins Industria Sârmei cu 4:1 (0:0)

Vulcan, 14. (Prin telefon).— Jucând eri la Petroşani cu Jiul, gruparea Industria Sârmei (Câmpia Turzii) a evoluat azi în oraşul nostru în faţa a 200 de spectatori, întâlnind echipa locală Antigaz.

Gazdele au practicat un joc frumos, fiind de departe superioare divizionarilor.

Prima repriză jocul a fost oarecum echilibrat, niciuna din echipe neputând să marcheze

In al doilea mi-temps jocul are alt aspect şi Antigaz marchează cu mare uşurinţă.

Punctele au fost înscrise în ordine : Nistor (m. 53), Medve I (71), Büher (m. 77), Marta (Ind. Sârmei m. 82) şi Medve I (m. 83).

A condus autoritar d. Krausz (Petroşani).

„Norma" trebue să fie eliminată din campionatul districtual

Incă din primele jocuri de campionat echipa districtuală Norma a forfaitat de două ori.

A treia neprezentare atrăgea dela sine eliminarea din campionat a echipei.

Conducătorii sus numitei grupări au înaintat o adresă la district, arătând motivele cari i-au determinat să forfaiteze în primele două zile de campionat, cerând ca să fie programată mai departe, cu condiţia să nu omologheze cele două jocuri în care nu s'au prezentat.

D. lt.-col. Gh. Brezeanu, preşedintele districtului, a luat în consideraţie adresa grupărei aprobând cele cerute.

Astfel Norma a fost programată cu Dreptatea, deşi aceştia urmau să joace cu Sportul Românesc.

Iată însă că echipa căreia i s'au acordat atâtea favoruri a forfaitat şi de data aceasta.

Credem că d. lt.-col. Gh. Brezeanu, preşedintele districtului, va aplica de data aceasta regulamentul şi va elimina din campionat o astfel de grupare care stânjeneşte normala desfăşurare a campionatului districtual.

Din Caransebeş

In localitate s'a disputat matchul de foot-ball pentru campionatul liceului Traian Doda dintre clasele VII şi IV.

Matchul s'a terminat în favoarea cl VII care a învins cl. IV cu scorul de 4—0 (2—0).

Matchul începe prin atacuri ale cl. VII care reuşeşte chiar în minutul 1 de joc să marcheze prin Mancociu. Clasa IV atacă şi presează câteva minute dar cl. VII ia jocul în serios şi mai marchează în min. 20 prin Bojincă. După 2 minute Bojiu ratează o ocazie la 5 m. de poartă

Repriza a doua aduce o schimbare în echipa clasei a VII-a, Bojiu trece portar, iar Cloşan extremă şi prin aceasta cl. VII mai marchează două puncte prin Mancociu.

S'au remarcat: Mancoci, Crina, Bojincă şi Chimigeru dela cl. VII şi Radula şi Bria dela cl. IV.

*

Etapa treia a campionatelor a fost câştigată de cl. V contra cl. VI cu 3-2 (3-0).
cl. VI cu 3-2 (3-0).

Suveţi deschide scorul în min. 2, marcând dela 8 metri (1-0). Cl. VI atacă după acest goal poarta adversă, însă toate atacurile sunt oprite de apărarea solidă a cl. V. In min. 26, Drăghici primind o centrare admirabilă dela Belba, marchează (2—0). Peste 5 minute Belba primind mingea dela Gabriel, nu se opreşte cu ea până în poarta adversă (3—0). Cu acest rezultat se termină repriza I.

In repriza doua, cl. VI începe un poc dur, din care mativ Giurescu este eliminat de arbitru, spre satisfacţia întregului public. In min. 12 arbitrul nu acordă un 11 metri în favoarea cl. V. a Cu toate că l-a observat, se mulţumeşte numai să arate jucătorului partea mânii cu care a atins mingea. In min. 20 Vlad marchează primul goal pentru cl. VI. (3—1). Surulescu primind o centrare, marchează al 2-lea goal imparabil (3—2).

Sfârşitul matchului este anunţat de arbitru în momentul când cl. V are mingea înăuntrul careului de 16 metri.

CLASAMENTUL
după etapa III, de joc

1.	clasa V	2:	1—1—0—6—5	=3
2.	„ VII	1:	1—0—0—4—0	=2
3.	„ VIII	1:	0—1—0—3—3	=1
4.	„ VI	1:	0—0—1—2—3	=0
5.	„ IV	1:	0—0—1—0—4	=0

POLITECHNICA ŞI C. F. R.
DEBUTEAZĂ DUMINICĂ IN DIVIZIA B

In ultima sa şedinţă, Comitetul Federal F. R. F. A. a admis în Divizia Naţională B, două noui grupări: pe Politechnica şi C. F. R., ambele din Timişoara. In acest fel, seria de vest a Diviziei B, a devenit un fel de campionat al Timişoarei: din 10 echipe şase sunt din Timişoara.

Cele două noui divizionare B vor debuta în acest campionat chiar Duminică, jucând următoarele matchuri :

C. A. M. T— Politechnica şi Chinezul—C. F. R.

Convocări

● C. A. OBOR convoacă la antrenament toţi jucătorii Miercuri la orele 16 pe terenul Dacia, unde se va antrena cu Dacia. Tot odată se convoacă următorii d-ni membri la şedinţa ce va avea loc la sediul din strada Calimache 23: Nicula Constantin, Onea Moise, Nae Manafu, Cristea Zamfirescu, I. Tudoran, M. Petculescu, Arişanu D. Sotir, Gogu Popescu, Silişteanu, precum şi d. preşedinte Gogu Niculescu.

● „SPORTUL ROMANESC" convoacă pentru astăzi 15 Octombrie, orele 4 precis, la sediul său, pe următorii jucători: Tunăreanu, Moraiu, Popescu Ion şi Matei.

Tot odată se reaminteşte jucătorilor că antrenamentul echipei va avea loc Miercuri 16 Oct., când vor trebui să fie neapărat prezenţi.

● DREPTATEA convoacă astăzi la ora 3 precis pe terenul Turda la antrenament pe toţi jucătorii săi, precum şi pe foştii jucători dela „Sparta".

Tinerii creştini, cari vor să se înscrie în asociaţie, se vor adresa la teren d-lui Gică Anastasiu.

SPECTACOLE

Teatre

NAŢIONAL: Faust.
STUDIO „V. ALECSANDRI": Oraşul nostru.
TEATRUL DIN SĂRINDAR: Elisabeta şi Essex.
COMEDIA: Blochaus.
REGINA MARIA: Papa se lustruieşte.
MUNCĂ ŞI VOE BUNĂ: Biana de biber.
TEATRUL CĂRĂBUŞ: Curaj Tănase.

Cinematografe

ARO: Taifun şi jurnal nou.
SCALA: Secretarul particular şi jurnal.
CAPITOL: Visul d-nei Butterfly jurnal
TRIANON: Ducele de West-Point şi jurnal cu ultimele evenimente.
CARLTON: La răscruce de vânturi şi jurnal.
SELECT: Crinul Chinei şi Aladin şi lampa fermecată.
FEMINA: Şarja morţii.
ARPA: Secretul celor 13 mascaţi (seria II şi ultima) şi jurnal de războiu.
PALAS BULEVARD: Cocoşatul de la Notre Dame şi Prezicător fără voe.
REGAL: Stânca de mărgean şi jurnal.
ROXY : Balalaica.
SAVOY: Vin ploile şi Tentaţie.
ELYSEE: Cleopatra; „Escadrila Elysée"
BIZANTIN: Sudan şi Stan şi Bran aviatori.
FORUM: Rivala şi Mocirla
OMNIA: Steaua Nordului, Andy Hardy milionar şi trupa de revistă Titi Mihăilescu.
RIALTO: Femeia care primeşte palme şi Suferinţele tânărului Werther.
NISSA: Ultima noapte şi Gorila.
AIDA: Fiicele d-nei Masters şi Iluzii.
AMERICAN: Procesul Mariei Lafarge şi Oraşe sub alarmă.
BARCELONA: Foc de arme în Arizona şi Paradisul pierdut.
CARMEN: Aur şi femei şi Salvatorul Vestului.
COTROCENI: Cazacii, Gorila şi jurnal.
DICHIU: Emigranta şi Lan şi Bran în Zenobia.
DACIA: Când femeia spune nu şi jungla morţii.
DIANA: S. O. S. Carfax.
EDISON: Aventurile celor 3 muschetari.
FRANKLIN: Dragostea mea te cheamă şi Emigranta.
FLORIDA: Războiul fulger şi Doamna păcătueşte.
GLORIA: Strengarul şi Se lasă noaptea
GRAND: Viaţa e un joc şi Ultima noapte.
IZBANDA: Allo Janine şi Vreau să mă mărit.
ILEANA: Mezalianţa şi Conflict
LIZEANU: Panică în univers, Cine a ucis pe Gail Preston şi ansamblu de reviste Georgescu-Iaşi.
LIA: Kentuky şi Fecioarele trăznite.
LUCIFER : Se lasă noaptea şi Tigrul din Arizona.
LILLY: Steaua Nordului şi Umbra morţii.
MILANO: Dansatoarea şi Occidentul.
MARCONI: Adevăr cu orice preţ, Dansul vieţii şi trupă de reviste
MARNA: Casa de corecţie, Invitaţia la dans şi trupa de reviste Titi Mihăilescu.
MODEL: Brigada Nordului şi Ultimatum.
MIORIŢA: Fetiţele au crescut şi Prietena noastră moartea.
NONI : Sergentul Berry şi Secretul Mării Roşii.
NERO: S'au întâlnit la miezul nopţii şi Dragoste în surdină.
ODEON : Cei patru cavaleri, Marinarii veseli şi Intoarcerea în ţară a M. S Reginei Mame Elena şi jurnal U.F.A.
PELEŞ: Andy Hardy Cowboy şi Trebue să mă iubeşti.
PARIS: Insula emigranţilor şi Agentul G. intră în acţiune.
PACHE: Ora fatală şi Femei.
REX : Vulpea argintie şi Procesul Mariei Lafarge
RAHOVA: Casa de corecţie şi Aproape de cer.
SPLENDID: Cruciadele şi Vreau să-mi înşel bărbatul.
TOMIS: S'au cunoscut şi s'au iubit şi Soţul meu conduce ancheta
TRIUMF: Beau geste şi Totul pentru dragoste.
UNIC: Kentucky şi Fecioarele trăznite.
UNION: Pacific şi Stan şi Bran în Eroi fără voe
UNIREA: Hotel pentru femei şi Evadatul din Insula Dracului.
VENUS: Moartea obosită, Sultanul din Rungay şi comedie.
VERGU: Vestul sălbatec, Flacări la orizont şi jurnal de război german.
VOLGA: Comoara din Insula piraţilor.
VOLTA BUZESTI: Campania din Polonia, Nanette, fata din popor şi compania de reviste Gândacel.

Football Football Football Football Football Football Football Football

O ETAPĂ STANDARD, CARE PERMITE TOTUŞI CONCLUZII INTERESANTE

UN LOT NORMAL CU O SINGURĂ EXCEPŢIE IN FRUNTE

De data aceasta clasamentul este plastic.

Gruparea echipelor divizionare vechi în prima jumătate a clasamentului — pe care am semnalat-o nu de mult — s'a realizat complet.

Şi tocmai această grupare este aceea, care redă realitatea campionatului primei divizii naţionale.

Intre vechile echipe divizionare şi cele promovate anul acesta există o diferenţă de clasă, pe care fiecare match în parte o evidenţiază constant iar clasamentul o redă identic.

*

O singură excepţie: Mica Recent promovata echipă din Brad, este în grupul vedetelor.

Ceea ce este însă mai interesant e că prezenţa ei acolo e pe deplin meritată.

Prin rezultatele obţinute până acum; prin valoarea technică arătată în toate cele cinci matchuri jucate până acum.

Dacă victoriile realizate de Mica în etapele precedente puteau fi interpretate ca rezultate ale întâmplării sau li se putea refuza importanţa, după victoria asupra Sportului Studenţesc valoarea „Micii" nu mai poate fi contestată.

Echipa din Brad şi-a trecut cu succes complet examenul de bacalaureat.

*

Un lucru, care pare paradoxal. Infrângerea, a cincea înfrângere a F. C. Brăilei. a însemnat semnalul unei reveniri.

Echipa, care nu marcase niciun goal, a jucat bine.

A fost la un pas de egalare şi a arătat un elan extraordinar.

Explicaţia: a găsit cea mai bună formulă de echipă şi şi-a regăsit adevărata modalitate de luptă: elanul.

*

Un rezultat semnificativ este acela de la Craiova.

Venus a câştigat greu; după o luptă dură, a isbutit o victorie la limită.

Rezultatul acesta, departe de a fi defavorabil Venusului. confirmă performanţa acestuia din matchul cu Rapid.

Craiova a început să şi afle o omogenitate evidentă. Jucătorii adunaţi din cele patru vânturi, cu temperamente diverse au început să se acomodeze unii cu alţii şi cei 11 oameni sunt pe cale de a deveni o echipă.

Victoria Venusului poate fi ultima victorie a unei echipe străine la Craiova.

*

Gloria (Arad) a fost întotdeauna o echipă de toamnă. E cea mai rezistentă caracteristică a echipelor din Arad. Şi ultimele matchuri au arătat că Gloria a început să fie din nou aceeaşi echipă de toamnă. A terminat la egalitate cu F. C. Craiova, la Craiova, a învins categoric pe Brăila pentru a termina din nou la egalitate cu UDR la Reşiţa.

A fost un start greşit şi atâta tot. Pe urmă Gloria s'a regăsit şi ultimele rezultate sunt normale pentru ea.

*

In sfârşit, două matchuri fără importanţă: victoriile comode ale Unirii Tricolor şi Rapidului.

La Giuleşti şi la Obor au fost două antrenamente reuşite pentru matchul de la 20 Octombrie.

Rapid şi Unirea Tricolor par a fi cele mai în formă echipe din campionat.

Duminică, la Obor, vom vedea un match tare.

Este un lucru sigur

— R. G. S. —

Un nou centru atacant: Zăinescu care va juca la Juventus sau Sp. Studenţesc

Lipsa centrilor atacanţi a fost de atâtea ori cea mai mare problemă a echipelor noastre.

Iată însă că au început să apară atacanţi centru de valoare.

Propriu zis au început să reapară.

Primul a fost Sony Nicu-

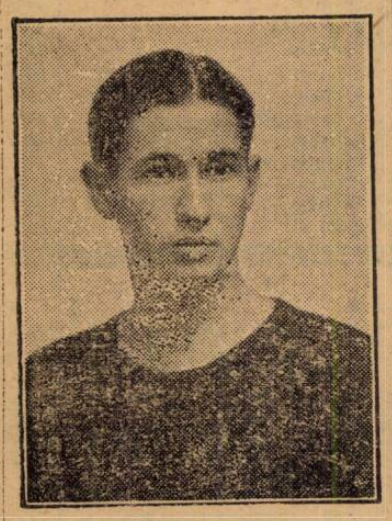

ZAINESCU

lescu; al doilea este Zăinescu

Zăinescu va juca la Sportul Studenţesc sau la Juventus. Nu se poate spune unde pentrucă ambele culburi îi fac oferte la fel de interesante.

El ar putea juca imediat pentrucă — sublocotenent pe zonă — a făcut tot timpul antrenament şi a jucat în aceeaşi echipă cu sublocotenentul Negrescu de la Venus.

Deşi au jucat în deplasare Rapid (Timişoara) şi Metalosport (Călan)

au rămas leaderi ai seriei I şi II din Divizia B. Juventus nu este superstiţios, căci a marcat 13 goaluri în ziua de 13

Cea de-a patra etapă a Campionatului Diviziei B s'a desfăşurat normal şi într'un calm desăvârşit. In mare parte prevederile noastre s'au îndeplinit, aşa că nu pot conta ca surprizele dintre rezultatele ce s'au înregistrat.

Afară de ploaia de gloaluri de la matchul Juventus—DVA, nicăeri nu s'au mai înregistrat scoruri disproporţionate. Echilibrul de forţe între diversele echipe nu are decât foarte mici oscilaţii, fapt care a făcut ca diversele matchuri să ia caracterul unor lupte pasionante şi spectaculoase.

Imbucurător e faptul că până şi formaţiile socotite a fi printre cele mai slabe s'au comportat bine şi au dat de furcă adversarilor chiar atunci când aceştia au pornit mari favoriţi. Este cazul CAMT-ului care în ciuda „antecedentelor" a învins (cam norocos) un adversar tare.

Nicăeri nu s'a depăşit limita jocului dur.

Afară de leaderul seriei III-a Juventus, care s'a instalat definitiv în fruntea seriei, în primele două cei doi şefi mai au de trecut încă un examen dificil. Rapid şi CFR. din T.-Severin au rămas acum singuri în lupta ce se dă pentru titlu.

In seria II-a Metalosport are o misiune grea, totuşi se pare că va rămâne leader. Ascensiunea acestui „promovat" în rândurile „veteranilor" este demnă de subliniat.

In puţine cuvinte vom reda aspectul matchurilor disputate.

RAPID ŞI-A PASTRAT TITLUL. DAP C.F.R. T. SEVERIN IL URMAREŞTE

Victoria Rapidului nu era prevăzută. Considerăsem că gazdele, resp. Crişana CFR., vor putea să învingă, mai ales că jucau pe teren propriu. Avantajul acesta însă n'a contat, fiindcă timişorenii n'au pierdut jocul din mână nici un moment, silind astfel pe arădeni să accepte înfrângerea.

Deşi victoria timişorenilor era problematică, ea nu constitue o surpriză. Este deajuns să privim formaţia lor, spre a ne da seama de ce reprezintă. Au cinci foşti jucători ai CAMT-ului şi ceilalţi dela Chinezul sau Ripensia.

Rămâne de văzut cum vor suporta handicapul deplasării la T. Severin, unde se decide cine va fi leader al seriei în tur.

Ţinându-se scai de Rapid, C. F. R. din T.-Severin a învins simetric cu leaderul echipa muncitorilor din Reşiţa, care la rându-i a dispus de leader.

Severinenii au învins într'un stil categoric, nedând ocazie adversarului să „răsufle" decât spre sfârşitul matchului.

LA JOC EGAL, ELECTRICA A INVINS CHINEZUL

Matchul între aceste două formaţii timişorene a constituit un veritabil derby al oraşului şi a fost urmărit cu deosebit interes de un mare număr de spectatori.

Jocul furnizat a fost de calitate superioare ambele formaţii fiind la fel de bune în câmp. Invingătorii s'au arătat mai agresivi, în timp ce Chinezul a jucat mai domol.

Goalul victoriei Electricei a beneficiat de concursul portarului advers.

S'A INTAMPLAT... MINUNEA(?) CAMT. INVINGATOR!

Foştii divizionari A, obţin prima victorie în acest campionat, adversarul cotând printre cei mai tari, dacă ţinem seama că a învins pe CFR. din T. Severin şi Electrica.

O repriză, prima, timişorenii au dominat insistent, însă în secunda au cedat treptat, şi fluerul final i-a salvat dela eşec.

METALOSPORT IŞI CONSOLIDEAZA LOCUL

Noul promovat în divizia secundă a ţării a dat dovezi de calităţi excepţionale, instalându-se leader al seriei respective, loc pe care se pare că nu-l va părăsi.

Din cele patru întâlniri susţinute, a câştigat trei, una terminându-se la egalitate.

Matchul pe care-l va susţine în compania Jiului va fi decisiv, însă întreaga grupare speră într'o victorie.

La Lupeni, Metalosport a învins mai uşor decât se credea, deşi nici cei optimişti nu vedeau decât puţine probabilităţi de victorie a leaderului la Lupeni.

Matchul a revenit totuşi uşor, deşi scorul arată un joc strâns, două goaluri perfect valabile fiind refuzate învingătorilor. Victoria este cu atât mai preţioasă cu cât a fost obţinută în deplasare.

CFR. SIMERIA INVINGATOR LA MEDIAŞ

Partida a fost tot timpul la discreţia oaspeţilor cari nu s'au întrebuinţat pentru a învinge.

Replica Vitrometanului a fost timidă, fapt pe care-l oglindeşte dealtfel şi scorul.

ACFR ne mai permiţându-şi fantezii pe teren propriu a învins Cimentul care deţine autoritar lanterna roşie.

Invinşii au fost totuşi periculoşi în repriza secundă.

Industria Sârmei a fost învinsă la Petroşani de Jiul, însă învingătorii au avut mult de furcă, deşi formaţia din Câmpia Turzii nu mai reprezintă forţa din trecut.

Jiul speră să treacă în locul prim, dar aceasta depinde în mare măsură de matchul cu Metalosport care se va desfăşura Duminică.

JUVENTUS A OBŢINUT SCORUL ZILEI

Pentru Juventus, matchul cu DVA. n'a constituit niciun moment o problemă.

Roş albaştrii au jucat ca la antrenament, comod, fără a insista. Goalurile au fost marcate în glumă, întâmplarea făcând ca numărul goalurilor să corespundă cu numărul zilei (13).

Am spune ceva de prisos dacă am insista prea mult asupra valorii formaţiei juventiste, care nu are adversar în Divizia B.

Turda a obţinut o victorie, care este rezultatul muncii depuse de tinerii ei jucători. Sforţările conducerii au fost încununate de succesul obţinut. După patru etape Turda s'a instalat în locul al patrulea al seriei.

Olympia a fost nevoită să accepte o înfrângere din partea Prahovei, care a jucat bine, revansându-se de înfrângerea suferită în cupă.

Astfel Olympia ocupă locul penultim al seriei III-a.

Insfârşit, deşi învins At. Tătăraşi a lăsat o impresie excelentă la Constanţa unde a cedat A.S. C-ului la limită.

Declaraţii...

Urmare din pag. I-a

niciun goal, a jucat bine şi ne-a dat câteva momente de mare emoţie.

La 2:0 au marcat un goal şi au continuat să atace cu un elan extraordinar.

La început brăilenii l-au rugat pe Pavlovici să-i lase să marcheze un goal. Pavlovici le-a promis că dacă va fi cumva 6:0 va lăsa un goal.

In momentele acelea însă, mă temeam ca să nu fie Ripensia aceea, care să spargă ghiaţa.

Echipa noastră a jucat bine şi mai ales calm.

Oricare altă formaţie, la 2:1 nu mai putea rezista iureşului brăilean".

*

La Craiova a fost o luptă mare. Craiovenii sunt nemulţumiţi de rezultat. Pentrucă ar fi meritat un match nul spun ei.

„Arbitrul nu ne-a acordat un goal valabil marcat de Thierjung, spunea un conducător craiovean.

In orice caz, echipa a început să meargă mai bine şi sperăm că până la urmă vom ocupa un loc onorabil în clasament".

*

Rapid şi Unirea Tricolor? Cei doi învingători „la zero" nu au impresii.

Matchul lor de Duminică îi face foarte sobri.

Feroviarii sunt atât de rezervaţi încât nici nu vor să discute football.

Arbitrii jocurilor de Cupă şi Divizie A şi B dela 16, 20 şi 27 Octombrie

16 OCTOMBRIE

Cupa României

Bucureşti: CFRBT-Venus, arb. d. Caciuc.
Bucureşti: Leonida-Rapid, arb. d Alessandriu.
Bucureşti: Militari-Unirea Tricolor, arb. d. T. Tănase.

20 OCTOMBRIE

Divizia Naţională A

Sibiu: Universitatea-Sp. Studenţesc, arb. d. Petric V.

Divizia Naţională B

Timişoara: CAMT-Politechnica, arb. d. Chicin.
Timişoara: Chinezul-CFR., arb. d. Caraneamţu.

27 OCTOMBRIE

Divizia Naţională A

Sibiu: Universitatea-Unirea Tricolor, arb. d. Tănase Viorel.

Divizia Naţională B

Timişoara: CAMT-CFR., arb. d. Balea.
Lugoj: Vulturii - Politechnica, arb. d. Mariţa Gh.
Arad: Crişana CFR-SSMR., arb. d. Milivoi.

Cupa României

Bucureşti: Venus-Rapid, arb. nedesemnat.
Bucureşti: Socec-Juventus, arb. d. Alessandriu.
Bucureşti: Carmen-Olimpia, arb. d. Vasilescu Vartolomeu.
Braşov: Metrom-Sp. Studenţesc, arb. d. Gh. Chiţu.
Iaşi: At. Tătăraşi—Fr. Română, arb. d. Ionescu Ţope.
Galaţi: Gloria CFR-FC. Brăila, arb. d. C. Rădulescu.
Cugir: U. M. Cugir-Chinezul, arb. d. V. Olteanu.
T.-Severin: CFR-FC Craiova, arb. d. Bogdan Andrei.
Călan: Metalosport-Mica, arb. d. Cosma.
Petroşani: Jiul-UDR., arb. d. Almăjan.
Timişoara: Rapid-Gloria (Arad), arb. d. Ucenic.
Constanţa: AS Constanţa-FC Ploeşti, arb. d. Gh. Buşe.

H I P I S M

Mâine, la Băneasa-Trap

Concurenţi numeroşi şi alergări deschise

Programul prezintă un caracter de real interes

Reuniunea de mâine a Societăţii Hipice Române de Trap, se anunţă interesantă prin caracterul valoros al programului ce conţine.

Intr'adevăr, cele nouă probe ale zilei sunt alergări deschise, cu loturi numeroase cari promit lupte foarte vii, echilibrate şi un spectacol de certă atractiozitate.

Din ansamblul probelor se remarcă în primul rând premiul Santos care va fi disputat de o serie de elemente situate pe primul plan al trapului românesc.

Mai remarcăm deasemenea premiul Sudan, care anticipează o vie luptă pentru întâetate şi premiul Tanagra adresat unor mânji dintre cei mai promităţori.

ANTICIPARI

PR. TECUCI. Elly reintră şi asupra condiţiei ei nu ne putem pronunţa, deoarece n'am avut putinţa s'o verificăm. Menţionăm însă, că dacă s'ar afla puţin în condiţie, pensionara d-lui Gabroveanu are mulţi sorţi de izbândă.

Din rest se remarcă: Ezer Yo, Dorka şi Valenţio, deoarece Brebenea dă avantagii prea mari. Ori care dintre cei menţionaţi mai sus, pot profita depe urma eventualelor greşeli ale lui Elly.

PR. TURDA. Dintre mânjii cari au concurat în probele publice se desprind: Lord Sleipnir, Fudulia II, Beatrice şi Liliac G.

Intre ei este de prevăzut o vie luptă şi totul va depinde de progresele ce le-au realizat în ultimul timp.

PR. TANAGRA. O cursă extrem de deschisă, în care aproape toţi concurenţii au şanse justificate pentru primul loc. Deaceia nu ne vom pronunţa, decât după cunoaşterea lotului definitiv.

PR. TUTOVA. Miss Texas are pe hârtie o frumoasă şansă, dar ca de obiceiu, pensionara lui Andreyevsky o ratează printr'o nervozitate excesivă.

Veturia, Lector, Vardar, Ikar şi Lucky Boy mai au şanse bine definite dintre ceilalţi.

PR. SANTOS. Dexter sau Clifford Hanover au de data aceasta misiuni mai grele, fiind nevoiţi să lupte la diferenţe mult mai rezonabile cu o serie de elemente verificate.

Deaceia, ori care va fi preferatul lui Cercasov, acesta va trebui să se întrebuinţeze serios pentru victorie.

Din rest. Diadia Lul. Brebenea. Birlic, Jarvis, Ninon şi Levente au şanse de a smulge victoria aceluia ce va alerga dintre cei doi armăsari americani.

PR. VRANCENI. Dintre caii din primele rânduri se impune Lector. Dela mijlocul handicapului se desprind Union. A 1, Aron şi Chilipir; iar din ultimele rânduri, Pilot.

Ultimul dacă va voi să se întrebuinţeze, poate suplini cu clasa şi calităţile ce posedă handicapul însemnat ce va avea de remontat.

In ipoteza contrarie, A 1 s'ar putea să-şi găsească alergarea dacă şi-a mai ameliorat între timp condiţia.

PR. SFINX. Un handicap destul de dificil. Au şanse: Harri Boy, Rozina, Sulfina, Ialpug, Habar, Beţiv, Bandit II, Răsura şi Arama.

Pensionarele grajdului Sterea au lăsat impresia unui regres de formă în ultimul timp. Fiind însă elemente oarecum neregulate, o reabilitare bruscă, n'ar trebui să surprindă.

O rezistenţă dârză le-o vor opune însă Ialpug, Beţiv, Habar şi Bandit II.

PR. SUDAN. Vom selecţiona pe Giuditta, Prokator, Ghimp, Anny Worthy, Amy Scotland, Iubita, Winsome Josedale şi Levente, între care credem că se va da lupta finală.

Marcarea unei preferinţe este o simplă chestiune de impresie, şansele lor găsindu-se sensibil apropiate.

CONCURENTII PROBABILI

Premiul TECUCI
Condiţie — 21.000 lei

Elly	2120	Pavlic
Zeta	2140	Mr. Petrovici
Ezer jo	2160	Grünwald
Busuioc	2160	Teofil
Valenţio	2180	Crainic
King Worthy	2180	0
Champion Jr.	2200	Marinescu
Dorka	2200	0
Brebenea	2220	0
Voinţa	2220	Gaidaev

Premiul TURDA
Condiţie — 18.000 lei

Lorica	1100	Gaidaev
Marchiz	1100	Crainic
Ripensia	1100	0
Gologan	1100	0
Dudu V	1100	Crotenco
Veste Bună	1100	?
Halima	1100	Gram
Ursuz	1100	Grăjdănescu
Dry Dry	1100	Tassopol
Pripita	1100	?
Lord Sleipnir	1100	Grünwald
Cojeanca	1100	0
Fudulia II	1120	Ghinea
Beatrice	1140	V. A-sky
Râuleţ	1160	0
Liliac G.	1160	Corol

Premiul TANAGRA
Condiţie — 21.000 lei

Fidel	1180	0
Opera	1200	0
Liliac G.	1200	0
Râuleţ	1200	Corol
Liuba	1220	Grünwald
Vengo	1220	Cercasov
Tundra	1220	Grăjdănescu
Râmniceanca	1220	Pavlic
Furca	1220	Dobrescu
Nearco	1240	0
Hapy End	1240	Gaidaev
Chumy	1240	T. Marcu
Intrigant	1260	Tassopol
Salcâm	1260	Szabo
Ukelele	1260	Ghinea

Premiul TUTOVA
Condiţie — 15.000 lei

Porunca	1680	Toderaş
Mata Harry	1680	0
Tip Top	1680	T. Marcu
Ethelwine	1680	Drăgotescu
Faust	1680	0
Lucefery	1700	Vârlar
Dolly	1700	Gaidaev
Vito	1700	Cercasov
Ropot	1720	Crotenco
Lucky Boy	1720	K-nitky
Bim	1720	Marcenco
Baba Dochiţa	1740	Ghinea
Halal	1740	Grăjdănescu
Lector	1740	Dobrescu
Amok II	1740	0
Victoria	1760	Corol
Miss Texas	1760	V. A-sky
Vardar	1780	Pavlic
Veturia	1780	Tassopol
Talisman	1800	Strîjiniuc
A 1	1800	?
Havaiana	1820	0
Ikar	1820	?
Cartuş	1840	Brailowsky
Iarba	1860	Lucan
Atlantida	1860	0

Premiul SANTOS
Record — 21.000 lei

Santuţa	2100	T. Marcu
Diadia Lul	2100	Szabo
Birlic	2100	Crotenco
Champion Jr.	2120	0
Brebenea	2120	Gaidaev
Ghimp	2120	0
Dexter Han.	2120	Cercasov
Taina	2140	Fischer
Clifford Han	2140	0
Jarvis	2140	Ghinea
Kundry	2160	Dobrescu
Gladiator II	2160	I. Bordei
Havana	2180	V. A-sky
Levente	2180	0
Ninon	2180	Pavlic
Gruia	2200	0

Premiul VRÂNCENI
Handicap — 15.000 lei

Baba Dochiţa	1700	0
Chiot	1700	Gaidaev
Uria	1700	Zabelin
Ropot	1700	0
Chiabur	1700	0
Cimbric	1700	I. Mike
Dracu	1700	Teofil
Victoria II	1700	Crainic
Făt Frumos II	1700	?
Victoria	1700	0
Lector	1700	0
Olga	1720	?
Elişor	1740	0
Talisman	1740	0
Vardar	1740	0
Miss Texas	1740	0
Union	1760	?
A 1	1760	Fischer
Năluca	1760	T. Marcu
Aron	1780	Gram
Păduret II	1780	A. Bota
Iarba	1780	0
Chilipir	1780	Brailowsky
Havaiana	1780	V. A-sky
Ikar	1800	Pavlic
Garda	1800	Marcenco
Victor	1800	Corol
Pilot	1820	Cercasov

Premiul SFINX
Handicap — 18.000 lei

Giovinezza II	2100	Podoleacov
Fusta II	2100	Marcenco
Urganda	2120	Zabelin
Tara	2120	0
Harry Boy	2120	T. Marcu
Tais	2120	Voronin
Rozina	2120	0
Elena	2140	0
Sulfina	2140	V. A-sky
Ialpug	2140	Fischer
Soimu	2160	Gram
Habar	2160	Ghinea
Pinkerton	2180	0
Domnica	2180	A. Bota
Dolly Worthy	2180	Crotenco
Beţiv	2180	0
Busuioc	2180	0
Livada	2180	Toderaş
Răsura	2180	?
Bandit II	2180	Pavlic
Durdulia	2180	Corol
Arama	2200	Gaidaev
Domniţa Harry	2220	?
Ghimp	2240	0

Premiul SUDAN
Handicap — 21.000 lei

Catinca	1700	Drăgotescu
Nation	1720	Gaidaev
Giuditta	1720	T. Marcu
Turnl	1720	Tassopol
Vivat	1740	Crainic
Uta	1740	Pavlic
Viitor	1740	0
Kamaa	1740	Grünwald
Prokator	1740	Fischer
Ghimp	1740	Ghinea
Adda Worthy	1740	0
King Worthy	1740	Păntecan
Katy Caid	1760	0
Flying	1760	?
Anny Worthy	1760	Crotenco
Amy Scotland	1760	Szabo
Pandur	1780	Dobrescu
Kundry	1780	0
Iubita	1780	0
Hanibal II	1800	Grăjdănescu
Winsome Jos	1800	Cercasov
Levente	1800	I. Bordei

Alergările de galop

BANEASA: ZIUA 14-a
Joi 17 Octombrie

S'au publicat handicapurile

Pr. CETATEA ALBA — Vz.
20.000 lei — 1500 metri

Jagodka	39½
Moida	43
Principessa	43½
Puişor	42½
Très Pratique	47½
Zamfira	44
Blue Girl	necalif.
Carsix	34½
Orion	41
Ţuguilă	41
Garoafa II	43½
Furtuna	43
Talalka	42
Burgos	50
May Day	48½
Szaresa	40½
Micşunea	37
Estoc	51

Premiul SINAIA — W.-H'cap
25.000 lei — 1200 metri
— 2 Reprize —

Tricolor	78½
Mazepa	76
Blue Girl	74½
Odihna	74
Brânceni	73½
Mărţişoara	73½
Olanita	73
Barcău	70½
Persane	69½
Stamba	69½
Niculae	69½
Cin'te ştie	67
Caiafa	66½
Tănase	65
Vigo	64½
Talalka	64
Harţa	64
Meşt. Manole	63½
Lăncier	62½
Sukoro	60½
Biribi	58½
Bucuria mea	58½
Miami	57½
Florence	57
Li Mare	57
Balyhoo	56½
Capriole	56
Pénitence	56
May Day	55½
Burgos	55
Bila	51
Fanatic	50½
Jagodka	50½
Walhalla	47
Carsix	46
Mircioaia	45

Premiul VRANCEA
30.000 lei — 1100 metri

Doggie	56½
Beachcomber	55
Băetandru	51
Cordon Rouge	52
Bold	49
Jocker	55
Trévoux	55
Han	53
Nindi	51
Opinca II	47½
Mixandra II	53½
Straja	53½
Lorica	49½
Voe Bună	51
Garofiţa	53
Păpuşa II	51
Lucreţia	47½
Bleu de Roi	55
Bandit	53
Rival	55
Paraleu	49
Doamna	49½
Cheflin	51

Premiul BRANEŞTI
35.000 lei — 1800 metri

Alice	53
Aida	51
Brancas	58½
Şoim	63
Roy	60
Rush	60
Barius	57
Colombo	63
Medardus	57
Bilitis	57
Hangiu	51
Olaf	52½
Nae	60
Bravo mă	56
Monfaucon	49¾
Estoc	49½

Premiul FINLAS — Handicap
35.000 lei — 1100 metri

Jocker	60
Cordon Rouge	58
Lup	56½
Mixandra II	56½
Lorica	56½
Printre toţi	55½
Straja	55½
Marsala	54
Voe Bună	54
Beachcomber	51½
14 M.	51
Cireş	50½
Girardi	50
Crăiasa	47½
Opinca II	47
Bold	47
Judy	46½
Schela	46
Princess Trix	44
Buhor	44
Bougie	42½
Băietandru	42½
Bluff	41½
Chefliu	41
Ancuţa	40½
Pănuşa II	necalif.

Premiul SIRIUL — Handicap
30.000 lei — 1600 metri

Răzvrătit	64
Tricolor	64
Alice	64
Cornita	64
Aida	60½
Bravo mă	61
Măcieş	59½
Blue Girl	59
Brânceni	59
Odihna	58½
Olanita	57½
Mărţişoara	57½
Olaf	55½
Malroue	55
Crainic	54
Persane	54
Gorică	53½
Cin'te ştie	52½
Strâmba	52½
Ticu	51¼
Rada III	50½
Doinita	50¼
Beauty	48½
Estoc	48½
Garoafa II	47½
Furtuna	46
Bucuria mea	43
Florence	42½
Li Mare	41
Zefir	41

Invingătorii premiului Arcului de Triumf

1922 ZAGREB al d-lor L. Niculescu şi M. Costandache.
1923 ZAGREB al d-lor M. Niculescu şi M. Costandache.
1924 COCOŞ al d-lui S. Schwartz.
1925 PRINCE D'ORANGE al d-lui Gr. Filipescu.
1926 BANU MARACINE al d-lui S. Schwartz.
1927 NUNTAŞ al grajdului Marghiloman.
1928 GHIAUR al grajdului Marghiloman.
1929 GHIAUR al d-lui S. Schwartz.
1930 RADUTA a d-lui Negropontes.
1931 NANSUC al d-lui S. Schwartz.
1932 LEU al d-lui Negropontes.
1933 SCARBA MICA al d-lui S. Schwartz.
1934 SCARBA MARE al d-lui S. Schwartz.
1935 BUZDUGAN al d-lui N. Bratosin.
1936 OSTAŞ al d-lui J. Karmitz.
1937 CARTHAGO al d-lui S. Schwartz.
1938 NAPLOM al hergheliei Scroviste.
1939 MITSOUKO III a d-lui S. Schwartz.
1940 LILIAC II al hergheliei Cărăpciu.

INFORMAŢII

● **BOOKMAKERII clandestini s'au înmulţit într'o proporţie care prejudiciază serios veniturile societăţilor noastre de curse. Deaceia forurile în cauză vor lua drastice măsuri împotriva lor.**

● AZI se fac la secretariatul Jockey Clubului retragerile pentru alergările de Joi şi angajamente pentru cele de Duminecă.

● FRAŢII J. ŞI W. GILL pleacă în Anglia pentru a-şi îndeplini îndatoririle serviciului militar.

Caii din antrenamentul lui W. Gill vor fi antrenaţi de F. Gill.

● DRY DRY iapă de doi ani din Haron şi Dolly va debuta mâine la Băneasa Trap. Aparţine d-lui Tassopol.

● AZI se publică la secretariatul societăţii hipice române de trap distanţele alergărilor de Sâmbătă.

● **MICŞORANDU-SE ziua, alergările dela Băneasa Trap vor începe de mâine la orele 13.45.**

Clasamentul jockeylor

In clasamentul călăreţilor noştri situaţia nu s'a schimbat decât într'o formă foarte relativă.

Cu toată eclipsa de formă din ultimul timp, N. Finca şi-a păstrat primul loc, cu aceiaş diferenţă faţă de cel de al doilea clasat, R. Vincent, care şi el n'a strălucit deloc în acest meeting.

In schimb, între Cucu şi Jean Gill lupta se desfăşoară cu aceiaş dârzenie extraordinară pe care n'a putut-o soluţiona nici reuniunea de Duminecă, în care fiecare dintre ei au repurtat câte două victorii.

Prin plecarea lui Gill, lupta ia desigur sfârşit în favoarea lui Cucu, care va avea însă serios de luptat cu vecinătatea din ce în ce mai insistentă a m'cului Oprescu.

Mai semnalăm deasemenea revenirea lui Radu Cristea, care a obţinut trei victorii în cursul reuniunei de Joia trecută. Desigur că merituosul călăreţ român ar fi fost capabil de o situaţie şi mai frumoasă, dacă ar fi avut posibilitatea să încalece cai cu şansă regulată în actualul sezon.

Din rest, Tasim se menţine în regres de formă; iar Papadopulos, în ghinion, n'a mai cules decât o singură victorie în ultimele două reuniuni.

CLASAMENTUL

N. Finca	40
R. Vincent	35
I. Gill	29
A. Cucu	29
I. Oprescu	24
R. Cristea	22
M. Mullot	14
I. Tasim	13
I. Florescu	13
I. Crişan	9
D. Papadopulos	8
I. Grecu	5
I. Nicodim	5
V. Hutuleag	5
St. Iosza	5
C. Logofătu	4
G. Enescu	4
C. Urdăreanu	3
Ed. Gill	2
I. Pârvulescu	2
I. Hutuleag	2
I. Tănase	2
St. Simon	1
P. Cucu	1
V. Durnea	1
I. Santi	1
I. Ionescu	1
G. Horwath	1

Clasamentul conducătorilor

— Meetingul de toamnă 1940 —

Ultimele două reuniuni dela Băneasa Trap au adus o serie de modificări importante în cuprinsul clasamentului conducătorilor din meetingul de toamnă, care a început dela 1 Septembrie a. c.

Astfel pentru primul loc, Pavlic a reuşit să-l egaleze — fireşte numai din punct de vedere statistic — pe Cercasov.

Cu riscul de a ne repeta, semnalăm odată mai mult că acest driver nu merită nici pe departe acest loc şi că dacă-l ocupă totuşi în ciuda celei mai elementare realităţi, aceasta se datoreşte exclusiv faptului că mulţi dintre proprietarii noştri de trap neînţelegând imperativele timpurilor de faţă, i-au încredinţat efectivele lor, ajutând astfel să repurteze succese nemeritate, pe un element care ar aduce o mare satisfacţie în rândurile tuturor frecvenţilor hipodromului Băneasa Trap, dacă ar fi eliminat din rândurile breslei conducătorilor.

V. Andreyevsky deşi absent dela starturile unei reuniuni, a isbutit să-şi menţină locul al treilea, talonat de Tassopol.

Prin ultimele succese repurtate, Dobrescu a realizat un frumos salt în clasament. Este necesar de adăugat faptul că driverul român nu dispune totuşi decât de un efectiv redus, ceiace nu-l împiedecă de a se comporta excelent.

Mai semnalăm din rest victoriile repurtate de Szabo şi Ghinea comportarea mediocră a lui Corol, a cărui stea pare că a apus şi inexistenţa din primele locuri a lui Fischer, care de şapte reuniuni tot n'a parvenit să se deslipească din coada plutonului.

Slab mai sunt situaţi Crotenco şi Brailowsky, cari dela 1 Septembrie n'au obţinut fiecare decât câte o victorie.

Iată acum care este aspectul clasamentului, după rezultatele celor două reuniuni de săptămâna trecută:

N. Cercasov	14
M. Pavlic	14
V. Andreyevsky	9
T. Tassopol	8
D. Dobrescu	6
N. Gaidaev	6
I. Szabo	5
G. Ghinea	5
G. Crainic	4
I. Marcu	4
S. Corol	3
L. Grunwald	3
B. Grăjdănescu	3
G. Gram	2
E. Marcenco	2
E. Fischer	1
D-ra Christodorescu	1
I. Crotenco	1
A. Brailowsky	1
I. Nuţu	1
N. Buţan	1
V. Lucan	1
St. Teofil	1
Marinescu	1
A. Podoleacov	1

Rezultate depe turful german

Activitatea hipică în Germania continuă într'un ritm normal, ceiace permite o desăvârşită desfăşurare a alergărilor.

Din ansamblul rezultatelor înregistrate subliniem disputarea MARELUI PREMIU DELA KARLHORST dotat cu 40.000 de mărci şi cuprinzând distanţa de 5200 metri.

Această importantă alergare de garduri a reunit la start o serie dintre cei mai buni săritori ai Germaniei.

La start s'au prezentat 12 concurenţi, mare favorit fiind instalat 5 anul Hero. Acesta n'a putut corespunde încrederii publicului, deoarece a căzut la cel de al doilea gard.

In felul acesta victoria a revenit lui Mustafa, care figura cu şansa doua. El a întâlnit însă o rezistenţă foarte înverşunată din partea lui Herzbube.

Iată rezultatul technic:

1. Mustafa 63. (J. Unterholzner).
2. Herzbube 62 (R. Andrle).
3. Kriegsflamme 61 (K. Florian).
4. Norman 68½ (A. Ostermann).

NEPL.: Magul 64 (R. Eder); Petrarca 64 (R. Eder); Abendrot 58½ (F. Broda); Volmar 64 (R. Flieth); Strmer 64½ (W. Wolff) căzut; Hero 64 (R. Prigge) căzut; Athanagild 60½ (M. Wortmann) căzut; Mentor 64½ (J. Hochstein) rămas start.

Câştigat: 2½, 6, 8, 4, 2.
Cota: 32 pl. 15, 22, 18.
Timp: 5200 m. în 6 m. 40 sec 3/10.

Mustafa arm. de 5 ani din Lupus şi Meden, aparţine d-lor W. Dyhr şi Otto von Estorff şi este antrenat de d. W. Dyhr.

LA BERLIN s'a desfăşurat premiul Wilamowitz, rezervat celor mai promiţători mânji şi care cuprindea alocaţia de 22.000 de mărci şi distanţa de 1600 m.

La start s'au prezentat 9 mânji, favoriţi fiind instalaţi cei doi reprezentanţi ai hergheliei Erlenhof, Nuvolari şi Figaro.

Spre surprinderea generală însă, Nuvolari — cu toate eforturile depuse de Otto Schmidt — a cedat pasul lui Magnat, care a manifestat un progres considerabil în raport cu şansa ce avea.

Cercurile hipice berlineze cred a şti că eşecul lui Nuvolari s'ar datora lipsei de train, deoarece colegul său de grajd Figaro deşi s'a instalat la conducerea ostilităţilor imediat după plecare, n'a făcut nimic pentru a favoriza aptitudinile lui Nuvolari.

Redusă la debuleu, cursa a revenit lui Magnat, care a adus astfel hergheliei Schlenderhan un succes în plus şi mai ales, puţin scomptat.

Rezultatul technic:

1. **Magnat 55** (G. Stret).
2. **Nuvolari 55** (O. Schmidt).
3. **Alejana 53½** (W. Held).
4. **Orator 55** (K. Narr).

Nepl.: **Figaro 55** (W. Lacina) Dichvogt 55 (J. Rastenberger); **Geheimschrift 53½** (J. Staroska); Stammespage 55 (H. Eggers); **Rosenfalke 55** (P. Lewicki).

Câştigat: 1½, 1 1, 1 1, 3/4.
Cota: 55 pl. 15, 12, 20.
Timp: 1600 m. în 1 m. 44 sec. 6/10.

Magnat (Asterus şi Mafalda) aparţine hergheliei Schlenderhan şi este antrenat de G. Arnull.

Dela plecare la sosire

CAI IN FORMA: Lecaude, Mircioaia, Puişor, Silver Print, Overbrook, Orette, Luţica, Farmec, Florence, Liliac II, Bien Aller, Tour de Vis, Agitatote, Mitsouko III, Don Basil, Halmei, Medardus şi Monfaucon

DE URMARIT: Balyhoo, Flandra, Garoafa II şi Hangiu

● *LECAUDE avea pe hârtie cea mai bună şansă. Fiind în bună condiţie a reuşit deci să-şi găsească alergarea pe care o merita.*

Un cuvânt bun despre Oprescu. L-a încălecat excelent.

● *MIRCIOAIA s'a apărat binişor. Suferind unele incidente de parcurs n'a putut interveni decât târziu în lupta finală. Ne îndoim c'ar fi putut bate pe învingător, chiar în condiţiuni normale.*

● *PUIŞOR cu conştiinciozitatea ce-l caracterizează n'a lipsit dela sosire, înscriind o performanţă merituoasă.*

● *SILVER PRINT părea un câştigător sigur imediat după intrarea în linia dreaptă. N'a perseverat însă în efort, stingându-se uluitor de categoric.*

● *SUKORO este în complet regres. Cum decepţionase şi pe distanţele lui favorite — pe linia dreaptă — era de aşteptat să nu arate şi mai mult pe un parcurs pentru care n'arătase nici o preferinţă.*

● *BALYHOO se cuvenea să joace alt rol în alergare. Este eşit din formă.*

● *BEAUTY n'a excelat niciodată în regularitate. Normal deci că a efectuat o asemenea performanţă.*

● *HARŢA nu s'a arătat niciodată capabilă să depăşească cerinţele unui top-weight*

● *NOROC a concurat modest. A plecat bine, dar apoi a retrogradat pe măsură ce ceilalţi concurenţi îşi făceau efortul. Nu este încă în formă.*

● *BIRIBI este umbra calului dela doi şi chiar trei ani. Mai rar am văzut în ultimul timp — exceptându-l pe Szantas — un cal care să procure atâta deziluzie ca acest Biribi*

● *OVERBROOK şi-a găsit în sfârşit alergarea. Papadopolos are meritul de a fi speculat la maximum plecarea ce a luat-o. A avut şi norocul că fiul lui Bishop's Rock a binevoit să se întrebuinţeze. Altfel ar fi fost totul zadarnic.*

● *ORETTE a arătat un cert progres faţă de alergarea dela reintrare.*

Ghinionist ca în meetingul actual, Tasim n'a putut găsi drum liber decât târziu.

● *LUŢICA a alergat din nou bine. Nu mai este în nici un caz, iapa din trecut.*

● *FARMEC a concurat în oarecare revenire de formă. Când va scăpa de aceste greutăţi dificile, va câştiga*

● *FLANDRA n'a confirmat nici parţial, lucrurile bune ce circulau pe seama ei înainte de alergare.*

Specificăm însă că este o pensionară a lui A. Mc. Intyre. Aceasta spune mult!...

● *FLORENCE alerga într'o companie în care nu putea emite pretenţii, chiar cu greutatea ce purta.*

● *BILA pare că s'a resemnat deocamdată cu victoria pe care a repurtat-o acum vre-o două săptămâni.*

● *MEŞTERU MANOLE şi-a schimbat proprietarul, dar capriciile încă nu!*

Dealtfel nici nu avea o şansă regulată

● *GAROAFA II nu arată valori constante.*

● *LI mai are de profitat în condiţie.*

● *CARSIX s'a remarcat doar prin faptul că trântindu-şi călăreţul la start, a efectuat singură parcursul, întârziind plecarea celorlalţi concurenţi!*

Nu-i suficient?.

● *GEORGES este un câştigător norocos. Mullot l-a condus de aşa manieră, încât mai toţi adversarii au fost împiedecaţi de a-şi face cursa în mod normal. Nu vom uita nici contribuţia lui Iosza la această manevră*

După opinia noastră erau suficiente motive de a fi descalificat. Chiar dacă ţinem seamă de argumentul că era o cursă pentru doi ani

● *JOKER este câştigătorul moral al cursei. Dacă n'ar fi fost jenat din acţiune, ar fi repurtat în mod sigur victoria. Este în cert progres*

● *GHIBELIN a concurat frumos. S'a remarcat în special prin finishul avut.*

● *LUP are renumele de a merge excelent în exerciţiile de la antrenament. In probele publice n'a confirmat însă până acum acest svon.*

Dacă ar scăpa de monta lui Iosza, n'ar fi exclus să-şi găsească alergarea. Deocamdată, Duminecă n'a făcut altceva decât să ajute lui Mullot la jenarea adversarilor.

Şi asta e ceva!

● *DOGGIE ar fi contat la sosire, dacă ar fi fost în posibilitatea de a-şi face alergarea în voe.*

● *MIXANDRA II a fost şi ea victimă a coaliţiei Mullot-Iosza*

Poate că n'ar fi biruit, dar în ori ce caz făcea o altă alergare.

● *LE PETIT MAC a alergat în regres de formă*

● *CIRES a debutat mediocru. N'a contat la nici un moment.*

● *ORATEUR III a biruit mai greu decât era de aşteptat. Cauza esenţială trebue căutată în progresul realizat de Olive.*

Pensionarul lui Gabor trebue socotit printre cei mai valoroşi doi ani din ţară. In plus, conformaţia sa îl arată drept un element tardiv, care abia la trei ani va fi capabil să arate adevărata lui valoare.

● *OLIVE s'a apărat peste aşteptări şi o victorie a lui nu era exclusă, dacă Vincent nu ar fi fost atât de slab în lupta finală.*

A scăpat literalmente hăţurile din mână la 50 de metri înaintea sosirii.

● *BRANDYWINE şi-a fugit valoarea lui, dar a întâlnit adversari mult amelioraţi.*

● *PEPITE D'OR este la locul ei.*

● *LILIAC II prin victoria de Duminică s'a arătat nu numai şeful necontestat al generaţiei indigene de trei ani, dar şi cel mai îndreptăţit aspirant la supremaţia galopanţilor noştri*

In proba Arcului de Triumf, a marcat nu numai cea mai valoroasă performanţă din cariera dar şi un progres cert.

● *BIEN ALLER probabil că s'a resimţit depe urma faptului că nu avea verificarea posibilităţilor în probele publice.*

Până la o viitoare întâlnire cu Liliac II, rivalitatea dintre ei n'a fost soluţionată.

● *TOUR DE VIS a alergat cât se poate de bine. D. Şteănescu merită sincere elogii pentru modul cum şi-a prezentat pensionarul*

● *AGITATOTE a fugit nesperat de bine, justificând şi victoria de acum o săptămână. Se află în certă ascensiune.*

● *NAPLOM nu mai este, la vârsta de acum, performerul din trecut. Este şi normal.*

● *MITSOUKO III a reatins plafonul maxim, câştigând cu o uşurinţă covârşitoare.*

Depe acum se poate anunţa că cine o va bate în premiul General Manu, care se aleargă Duminică, va câştiga şi proba. Intrebarea se pune însă, o poate învinge cineva?

● *DON BASIL se menţine în formă. Mitsouko III în condiţie maximă, i-a fost însă întotdeauna categoric superioară.*

● *HALMEI nu avea o şansă hotărâtă. S'a apărat onorabil.*

● *IORTOMAN în schimb a decepţionat odată mai mult, necontând la nici un moment.*

● *MEDARDUS tot nu s'a plictisit de curse sau cel puţin se arată binevoitor în speranţa că şi oamenii îşi vor lua în curând revanşa din acest punct de vedere, punând capăt rodnicei dar prea îndelungatei lui cariere pe turf.*

La 27 Octombrie, licitaţie de trăpaşi

Societatea Hipică Română de Trap organizează pe Hipodromul Băneasa Trap în Bucureşti, Bulevardul Mărăşti 65 în ziua de 27 Octombrie a. c. orele 9 jum. a. m. o licitaţie de cai trăpaşi.

In această licitaţie se vor prezenta trăpaşi de toate vârstele, inclusiv caii cari au terminat cariera de curse conform Regulamentului şi urmează a trece la herghelie sau alte scopuri.

Inscrierile gratuite, se primesc până la data de 20 Octombrie a. c. şi cu taxa de 50 lei de cal până la 23 Octombrie orele 18 la sediul Societăţii Bulevardul Mărăşti 65. (Secretariat).

Adăpostul cailor, respectiv boxele se pun în mod gratuit la dispoziţia cailor sosiţi din provincie şi înscrişi până la 20 Octombrie a. c.

Trăpaşi sunt scutiţi de rechiziţie conform dispoziţiunilor Ministerului de domenii nr. 79257/939 şi al Marelui Stat Major.

CONDITIUNILE DE VANZARE

1) Licitaţiunea se face prin oferte verbale. Supra licitaţiile nu vor putea fi mai mici de 1000 lei.

2) Caii se vând cu angajamentele lor, iar cumpărătorul este obligat a restitui vânzătorului taxele de înscrieri ale cailor până în momentul adjudecării calului.

3) Toate spezele şi riscurile trec în sarcina cumpărătorului din momentul adjudecării calului.

4) Pentru caii vânduţi se va percepe o taxă de 1 la sută din preţul adjudecat, pentru acoperirea spezelor de organizare a licitaţiei.

Această taxă se va plăti în părţi egale de către vânzător şi cumpărător.

Pentru caii retraşi ½ la sută din suma la care a fost retras.

5) Cumpărătorul dacă nu are compt creditor la Societatea noastră, trebue să depună imediat, 25 la sută din preţul de adjudecare, iar restul până în termen de 48 ore

6) Caii cumpăraţi se eliberează după ce s'a obţinut dela Societatea Hipică Română de Trap o chitanţă de plata sumei de adjudecare.

CICLISM

Lipsă de seriozitate

Duminică, Andreescu urma să încerce recordul orei. Federația fusese înștiințată, în prealabil, noi însă nu. (Deși chestiunea îl privea direct pe el, — pe Andreescu).

Totuși întrebând Sâmbătă seara la F. R. C. „ce mai e nou" ni s'a vestit această chestie de ultimă oră: tentativa lui Andreescu — și am consemnat, în numărul de Duminică, faptul că încercarea este mai mult decât îndrăzneață.

Și iată dece.

Andreescu este un alergător mult prea tânăr și cu performanțe insuficiente pentru a se încumeta să încerce recordul. E lipsit de duritatea ce se cere, în mod imperios, acestei isprăvi, iar îndrăzneala lui arată multă lipsă de seriozitate.

Când alte elemente mai destoinice verificându-se la antrenament, au renunțat, măcar pentru anul acesta, la ideia recordului, este nu știu cum tu, un „pustiu", — Andreescu, — cu două, trei isprăvi mai răsărite, să bați recordul orei (căci nu te prezinți ca să nu-l bați) după ce toată vara te-ai plimbat, pe la șosea, pe motocicletă.

Insă, — luați seama, — se vorbea de o încercare de record a juniorilor.

Hai da, de, într'atât ne-am depărtat de regulile sportive. Noroc însă că federalii nici n'au vrut să audă de o asemenea fantezie — (recordul orei la juniori ca și când recordul orei ar fi o jucărie). Și încă un noroc pentru Andreescu, — a bătut vântul căci altfel ar fi capotat și el lamentabil ca și un coleg al lui de club, mai deunăzi.

Pentrucă, să se știe odată pentru totdeauna: la orice alergare te poți prezenta, fără să ți se poată face o vină că nu te-ai clasat bine, tu putându-te scuza că nu ești antrenat sau că, pur și simplu, faci sport, indiferent de rezultat; NUMAI la un record al orei nu-ți este îngăduit să NU realizezi CEL PUȚIN, cifra recordmanului, sau o cifră foarte, foarte, apropiată.

*

Insă în legătură cu recordul orei, am înregistrat într'un număr trecut unele norme ce trebuesc fixate. Vom reveni asupra recordului orei cu un regulament, cu îngrădiri mai stricte, pe care-l vom supune celor în drept. Asta ca să nu mai avem prilejul trist al unor performanțe submediocre cu... „recordmani" care realizează cu 1.000—1.500 m. mai puțin decât recordul existent.

— em. i. —

Nota noastră. — Și totuși Andreescu va încerca astăzi după amiază recordul orei dacă vremea va fi bună. (Asta ar fi spre nenorocul lui).

Sunt convocați pentru ora 16 d-nii: căp. Aslan, V. Stăinescu, Jugaru și Morăruș, — care vor forma juriul.

Programul reuniunei organizate de F. R. C. în ziua de 20 Octombrie

Federația română de ciclism organizează în ziua de Duminică 20 Octombrie o mare reuniune ciclistă, pe velodromul din șos. Olteniței, pentru închiderea sezonului ciclist.

Adunarea concurenților înscriși în această probă are loc la ora 8.30. Reuniunea începe la ora 9 fix.

Inscrierile se fac pentru fiecare probă în parte, la sediul F. R. C. din str. Maria Rosetti 11, în fiecare zi, până în ziua de Sâmbătă 19 Oct. Orice înscriere venită peste această dată și oră nu se ia în considerare.

Concurenții sunt obligați a avea tricourile reglementare și bicicletele fără fluturi și cu ghidoanele bușonate.

Probele se aleargă sub regulamentul de curse F. R. C.

PROGRAM

Cursă de viteză pentru cat. I-a și II-a — clasa amator și independenți

Probă deschisă alergătorilor licențiați ai F. R. C. din cat. I-a și II-a, se va desfășura în serii, recalificări, sferturi de finală, semifinale și finala.

Inscrierile se primesc până în ziua de Sâmbătă 19.X.1940.

Pr. I 500 lei; Pr. II 300 lei; Pr. III lei 200.

10 ture. — Cursă individuală pentru premilitari nelicențiați

Această probă este deschisă numai alergătorilor premilitari și cari nu au fost licențiați până în prezent.

Inscrierile fără taxă.

Primii 5 clasați vor primi câte o diplomă.

Eliminare. — Probă individuală deschisă numai alergătorilor din categoria începători.

Eliminarea se va face la fiecare tur. Clasament individual.

Inscrierile fără taxă. Primii cinci clasați vor plimi câte o diplomă.

Cursă individuală 27 ture.— Probă deschisă alergătorilor amatori și independenți de cat III-a și începători, cu sprint la fiecare 3 ture, în total 9 sprinturi, cu următorul punctaj: 1, 4 pcte, II—3 pcte; III—2 pcte, IV—1 pct. In ultimul sprint punctajul este dublu.

Inscrierile se primesc până în ziua de Sâmbătă 20 X.1940

Premiul I lei 300, Premiul II lei 200, Premiul III lei 100.

Cursă individuală 30 ture — Deschisă alergătorilor din cat. I-a și II-a din clasele amatori și independenți, cu sprint la fiecare 3 ture, punctaj 5-4 pcte; II—3 pcte; III—2 pcte; IV—1 pct. ultimul sprint, adică la al 30-lea tur, punctaj dublu.

Premiul I lei 500; Premiul II lei 300; Premiul III lei 200.

Inscrierile se primesc până în ziua de Sâmbătă 19.X.1940.

20 ture. — Cursă individuală cu antrenori mecanici. — Deschisă numai alergătorilor prin invitație.

Un singur premiu de lei 1.000.

Conducătorul câștigător va primi „Cupa Vasile Canarache".

Roți și pedale...

Robert Dieudonné, foiletonistul apreciat al ziarului „L'Auto, a murit.

ATLETISM

Ofensiva atletismului școlar

Concursuri la București, Brașov, Deva și Pitești

Deși sezonul atletic poate fi considerat închis, amatorii de atletism vor avea prilejul chiar în cursul lunei Octombrie să asiste la o serie de manifestațiuni rezervate tineretului școlar.

In dorința de a populariza sportul atletic în marea massă a elevilor, în diferite centre din țară se vor organiza în cursul acestei săptămâni și în săptămâna viitoare manifestațiuni sub formă de antrenamente.

Toate aceste concursuri sunt menite ca pe deoparte să scoată la iveală noui talente iar pe de altă parte să difuzeze sportul atletic în centre unde nu este cunoscut.

PITESTIUL VA DEVENI IN CURAND UN CENTRU ATLETIC

Apelul tânărului atlet Ganea a avut ecoul așteptat; în curând în orașul de pe malul Argeșului se va organiza un concurs școlar de atletism.

Inițiativa aparține d-lor profesori de educație fisică: A. Teodoru, Popescu Vedea și A. Erhan.

La această manifestațiune vor lua parte elevii dela: Liceul Brătianu, Școala Comercială și Școala Normală.

Concursul dela Pitești este menit să deschidă noui orizonturi sportului atletic într'un centru în care până acum acest sport era completamente neglijat.

LA DEVA REINCEPE DIN NOU ACTIVITATEA ATLETICA

Din Țara Hațegului ne vin din nou vești bune. D. prof. A. Aslan în așteptarea înființării ligii de atletism își va indrepta atențiunea asupra școlarilor și pentru 26 Octombrie (Sf. Dumitru) elevii Școalei Normale conduși de prof. Aslan și cei dela Liceul Decebal cu prof. C. Barbu se vor întâlni într'un concurs.

Scopul concursului este de a scoate în evidență elementele talentate pentru a fi supuse unui antrenament metodic în timpul lunilor de iarnă.

CONCURSURI LA BRAȘOV ȘI PLOEȘTI

Triathlonul desfășurat Duminică la Brașov, a demonstrat câte lucruri minunate se pot realiza în acest centru unde numai lipsa de inițiativă a fost până acum singurul motiv că mișcarea atletică este ignorată de tineretul școlar.

In Brașov sunt două mari licee: Șaguna și Meșota, un Liceu Comercial și un liceu industrial fără să mai menționăm sutele de ucenici dela fabricile: I. A. R., Metrom, Voina, etc.

Își poate imagina oricine ce ar însemna un campionat școlar în Brașov.

Cu câțiva ani în urmă exista un asemenea concurs: profesorii de educație fizică la care se vor alătura de data aceasta și profesoarele par că vor să reînvie anualele întreceri școlare brașovene și pentru această toamnă și-au propus organizarea unui concurs de cunoaștere și de verificare.

LA PLOEȘTI ATLETISMUL ȘCOLAR TREBUIE ORGANIZAT

In ciuda minunatului stadion cu care este înzestrat orașul Ploești, activitatea atletică în acest centru este aproape inexistentă.

Semnalul unei ere noui nu poate veni de cât dela școală.

Așteptăm să vedem pe elevi populând pista impunătorului stadion și pe profesori îndrumându-i spre practica celui mai complet dintre sporturi.

Ca un prim început s'ar putea organiza un concurs școlar cu caracter popular și suntem siguri că participanții nu vor lipsi.

CONCURSURILE ȘCOLARE DIN CAPITALA

In cursul săptămânii viitoare gruparea Viforul Dacia va organiza un concurs rezervat școlarilor din Capitală.

Pregătită cu grijă această manifestațiune deși desfășurată la sfârșit de sezon poate aduce frumoase rezultate.

După cum se poate constata o adevărată ofensivă a fost pornită de către atletismul școlar.

Indrumat metodic, având pretutindeni posibilități la îndemână, suntem siguri că încercările din această toamnă constituesc un început modest de organizare a atletismului școlar.

C. M.

Un sfârșit de toamnă bogat în manifestațiuni atletice

Campionatul germanilor din România, matchul Reprezentativa Bucureștiului - Viforul Dacia și două antrenamente pentru școlari figurează în programul săptămânei

In totdeauna un sfârșit de toamnă a coincis cu un sfârșit de sezon atletic. Anul acesta regula nu se confirmă. Suntem la mijlocul lunei Octombrie, dată când altădată crossul oficial era început și oficialii noștri nu vor să evacueze pistele.

Săptămâna ce vine, cel puțin, dau dovadă de un exces de zel pe care de mult nu l-am mai văzut.

Iată pe larg manifestațiunile atletice la cari vom fi martori săptămâna aceasta.

CAMPIONATUL GERMANILOR DIN ROMANIA

La Brașov, Sâmbătă și Duminică, va avea loc campionatul atletic al germanilor din România.

Va fi o manifestațiune sportivă de o mare amploare la care vor participa aproape 500 de atleți reprezentanți ai tuturor centrelor săsești din țară.

Concursul va avea loc pe stadionul Olympia dela poalele Tâmpei, organizarea fiind asigurată de K.S.V.

MATCHUL BUCUREȘTI—VIFORUL DACIA

Clou-ul săptămânei este rezervat Capitalei.

In două zile, Sâmbătă și Duminică, reprezentativii Bucureștiului vor rezista impetuozității echipei Viforul Dacia.

Cei cari au inițiat acest match nu au făcut-o pentru a prezenta publicului un spectacol ales.

Viforul Dacia este actualmente o echipă puternică în toată accepțiunea cuvântului.

E o forță vie și de mult cunoscută. Și forța de foarte multe ori te târăște pe drumul mândriei. Și păcatul acesta i-a îndemnat pe viforiști să dea asaltul tuturor atleților din Capitală.

Dar tare ni-i teamă că până la urmă să nu iasă învinși.

N'am dori-o, aceasta pentru a nu ne schimba excelenta părere ce avem despre echipa Viforului Dacia.

Echipa reprezentativă va fi formată de comitetul de conducere al ligii chiar în cursul serei acesteia.

DOUA ANTRENAMENTE PENTRU ȘCOLARI

Și în fine ca să încheiem lista, tot săptămâna aceasta vor avea loc două antrenamente serioase rezervate școlarilor, antrenamente ce au menirea să pregătească înaintea marelui campionat pentru cupa Theodor Popovici, ce se va disputa la 22 și 24 Octomorie.

Primul antrenament se va desfășura Miercuri după amiază pe Stadionul A.N.E.F. începând dela ora 15.

Organizarea antrenamentului va fi asigurată de Stadiul Român, care va pune la dispoziție tot materialul necesar.

A doua zi, Joi, la Velodrom, de data aceasta în regia Viforului Dacia, va avea loc cel de-al doilea antrenament deschis tot școlarilor. Ca și primul, va începe la aceiași oră, adică la ora 15.

Atât ideia Stadiului Român cât și aceia a Viforului Dacia sunt excelente, și arată grija ce o poartă cluburile bucureștene școlarilor atleți ce vor disputa cupa pusă în joc de conducătorul secției atletice a „galbenilor" d. Theodor Popovici.

Mâine la A.N.E.F.

ȘCOLARII fac al doilea antrenament organizat de ST. ROMAN

Mâine, Miercuri după amiază, secțiunea de atletism a St. Român va organiza al doilea antrenament, rezervat tinerilor școlari de la liceele din Sect. III Albastru.

Concursul va servi ca pregătire în vederea concursurilor școlare de atletism ale Capitalei.

RUGBY

Noua comisie de conducere a F.R.R., numită de legiune

Legiunea a numit în comisia de conducere a Federației Române de Rugby pe d-nii I. C. Petrescu președinte, Octav Ionescu, Dan Iovănescu, I. Andries, Gh. Dumitrescu și Jansen membrii.
Noua comisie a dat următorul

Ordin de zi

Ședința din 10 Octombrie 1940

1. Constituirea Comisiei de Conducere.
2. Anularea deciziei prin care au fost excluși din Federația Română de Rugby N. Constantinescu și Doru Belimace.
3. Anularea Deciziei prin care a fost numit Președinte de Onoare al F. R. R., g-ralul Gabriel Marinescu (P. V. 4 Oct. 1934).
4 Excluderea jidanilor.
5. Numirea arbitrilor F. R. R.
6. Numirea îndrumătorilor tehnici.
7. Preluarea Federației.
8. Adresă Duduș Ghimpețeanu.
9. Înștiințarea Federațiilor străine.
10. Inventarierea bunurilor F. R. R. aflate de sediu.
11. Numirea comisarilor pe lângă cluburi pentru organizarea lor din punct de vedere legionar.
12. Diverse.

Terenul U. F. S. R. a fost redat rugby-ului

Terenul U. F. S. R. care intrase în patrimoniul Străjii Țării, a fost redat F. R. R.
Duminică se joacă primul match între Sportul Studențesc-Victoria pe acest teren, după trei ani de inactivitate.
Cabinele și dușurile vor fi date F. R. R. după ce vor fi luate în primire dela fosta Strajă a Țării.
Iată programul matchurilor de Duminică 20 c:

ONOARE

Sportul Studențesc - Victoria teren U. F. S. R. ora 15.30 arb. d. V. Fanella.
Delegat federal d. Camil Ioan.
Viforul Dacia — R. C. 13 teren Velodrom ora 15.30 arb. d. A. Mărășescu.
Delegat federal d. M. Vardala.
T. C. R. — C. F. R. teren T. C. R. ora 15.30 arb. și delegat federal d. G. Nicola.

CATEGORIA II-a

Victoria — Sp. Studențesc teren U. F. S. R. ora 10 arb. d. Georgel Vasilescu.
Delegat federal d. I. C. Petrescu.
R. C. B. — Viforul Dacia ter. Velodrom ora 14 arb. d. G. Crivăț. Delegat d. I. Bezu.
T. C. R. — C. F. R. teren T. C. R. ora 14 arb. d. Pafnutie; delegat federal d. Nicola.

VOLLEY BASKET BALL

In atenția F.R.B.V.

Chestiunea arbitrilor

Acest trist capitol al arbitrilor a venit iar pe primul plan.
La începutul returului campionatului de volley și basket-ball, multe grupări arătând o totală lipsă de sportivitate, începuseră o serie de forfaituri.
Federația, sezizând aceste lucruri, a trecut la represalii și după două forfaituri, echipele au fost eliminate.
Grupările, văzând că nu pot juca numai atunc când au chef, au început să vină regulat la matchuri.
Ori noi și toată lumea înțelegem că atunci când doisprezece jucători se scoală cu noaptea'n cap pentru ca la ora 8 să fie tocmai pe terenul Pebe, ar fi și de datoria „Domnilor arbitri" să se găsească acolo.
De cele mai multe ori echipele ar fi fericite ca „Domnii arbitri" să întârzie numai o oră, dar — desnădăjduite — trebue să constate că nu pot începe matchul pentru care s'au pregătit atât și au cheltuit bani cu deplasarea.
Matchul este amânat de federație, dar de obicei se întâmplă ca și a doua oară să lipsească arbitrul și dacă cu mult noroc a treia oară vine, nu se poate descrie bucuria jucătorilor.
Un alt caz interesant și care ne arată cum lucrează comisia de arbitri este următorul.
De obicei aceste lucruri se întâmplă pe Velodrom când ambele echipe sunt prezente dar arbitrul absent.
Atunci toți jucătorii se duc să caute un arbitru care s'ar afla eventual pe Velodrom. Astfel sunt cercetate pe rând terenul de foot-ball, rugby, tennis, hand-ball și pista de atletism.
In cazul când jucătorii sunt norocoși și găsesc un arbitru, încep demersurile și rugămințile, care de multe ori nu găsesc nici un ecou în inimile domnilor.
O altă greșală a comisiei de arbitri este aceia că nu știe cum să împartă arbitrajul.
De exemplu dă de arbitrat la ora 10,30 un match de basket-ball unui jucător, care are de jucat la ora 11 pe Velodrom.
Este normal ca acest jucător să nu se prezinte la arbitraj pentru ca să nu piardă matchul.
Dacă un jucător este cerut ca arbitru pe alt teren decât cel pe care joacă, distanța dintre ore trebue să-i permită să facă deplasarea.
Dacă „domnii arbitri" nu anunță că sunt indisponibili astfel ca forul arbitrilor să delege altă persoană și nu se prezintă la match, vor trebui aspru sancționați.
Altminteri disciplina arbitrilor din F.R.B.V. va rămâne compromisă.

Dela Victoria

● Secția de volley și basket convoacă pe toți camarazii azi 15 Oct. 1940, ora 15.30, pe terenul U.F.S.R. (Arcul de Triumf), pentru antrenament.

BOX

Inainte de reuniunea germano-română

Reprezentanții noștri la Berlin să nu uite importanța misiunii lor

Șerbănescu, Doculescu și Cionoiu să ia aminte

Promotorul german Gerschel a stabilit pentru 20 Octombrie data reuniunii pugilistice germano-română mai de mult proectată.
Se știe că această întrunire fusese sorocită pentru luna trecută, dar ea a fost anulată la început, apoi amânată, pentru motivul că forul nostru de specialitate a dat cuvenita autorizație abia după ce deplasarea reprezentanților noștri nu mai putea servi interesele organizatorului german.
Proectul a rămas însă în picioare și perseverența promotorului german deasemenea. In consecință, revenirea nu a întârziat și rezultatul este cunoscut: o nouă ofertă a venit să perfecteze un angajament nerespectat la un moment dat.
Astăzi, situațiunea este clară și reuniunea germano-română este un fapt cert. In ziua de 20 Octombrie, la Berlin, trei dintre reprezentanții boxului românesc vor avea să servească replica unor pugiliști germani, asupra valorii cărora nu credem să fie nevoie să insistăm.

DOI CAMPIONI ȘI UN FOST CAMPION.

Sorții au căzut și la reuniunea dela Berlin vor participa doi actuali deținători de titluri naționale și un fost campion al României: Vasile Șerbănescu, campion național la toate categoriile; Constantin Cionoiu, purtător al titlului național semi-mijlociu și Mielu Doculescu, fost de mai multe ori și la mai multe categorii, campion național, au acceptat greaua misiune de a reprezenta boxul românesc pe ringurile pretențioase din Berlin.
In capitala celui de al treilea Reich trimișii noștri vor trebui să facă apologia sportului cu mănuși dela noi. Este o misiune extrem de dificilă. Cu atât mai grea cu cât, la Berlin, cei trei trimiși ai noștri vor fi obligați să încrucișeze mănușile cu oameni consacrați, cu adversari cari au cucerit, în lunga lor carieră, galoane ce nu pot fi contestate de nimeni.

ADVERSARII ROMANILOR

Richard Vogt, Iosef Besselmann și Gustav Eder sunt nume ce pun la respect orice ring din Europa. Primul este o speranță actuală și ultimii doi nu au nevoie de recomandații.

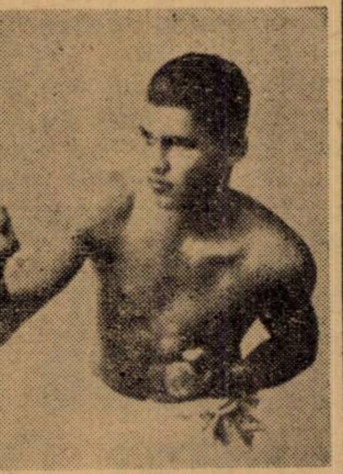

CIONOIU

In asemenea condițiuni, nu se poate spune că șansele românilor sunt evidente. Se poate afirma chiar invers. Și de aceia nu ne facem iluzii. La Berlin vom pierde. Este de datoria reprezentanților noștri, însă. ca eventualele înfrângeri să aibă la bază, apărarea cu ultima energie, a culorilor noastre.

IN DRUM SPRE BERLIN

Plenipotențiarii noștri sportivi vor părăsi Capitala, cu destinația Berlin, Joi dimineața. Duminică spre seară ei vor trebui să depună examenul în fața pretențiosului public german și ne place să credem că — învinși sau învingători — nu vor desminți faima de care ne bucurăm peste granițe.

RESTUL PROGRAMULUI

Reuniunea româno-germană dela 20 Octombrie se va desfășura în marea arenă sportivă „Deutschlandhalle" din Berlin și programul ei va mai conține încă două matchuri profesioniste.
In primul, suedezul John Anderson, bine cunoscut la noi, se va răfui cu germanul Heinz Seidler în limitele categoriei semi-grea.
In cel de al doilea, Ernst Weiss își va pune în joc titlul de campion al Germaniei, în fața lui Kurt Bernhardt.

Regulamentele sunt categorice

Pseudonimele sunt interzise practicanților amatori ai sportului cu mănuși

Cu toate acestea sunt unii cari nu se conformă prescripțiunilor

In mod obișnuit regulamentele sunt redactate spre a fi studiate și apoi respectate de cei interesați. Desigur însă că nu toată lumea se pricepe să se conformeze unor prescripțiuni creiate spre a reglementa sportul și, după cum cei certați cu justiția calcă legile, există pretinși sportivi cari își fac o plăcere din a călca prevederile regulamentelor.
In general, toate sporturile își au infractorii lor, dar boxul trebuie trecut, din acest punct de vedere, pe primul plan. In coloanele acestei rubrici am avut deseori prilejul să înfierăm unele atitudini cari nu cadrează cu noțiunea de sport, arătând greșelile cari se comit, cu sau fără rea credință. De cele mai multe ori, inserțiunile noastre au avut ecou și roadele hotăririlor luate după aceia nu au întârziat să iasă la iveală.
Astăzi, o nouă neconformare a unora dintre amatorii noștri mă obligă să insist asupra unei chestiuni nu îndeajuns de bine cunoscută nici chiar de cei cari pretind că sunt la curent cu regulamentele în vigoare.
Este vorba de utilizarea de către amatori a pseudonimelor. In această privință regulamentele sunt categorice și nu autoriză pe purtătorii herminei albe să utilizeze alte nume decât ale lor. Diminutivele și adăugirile (poreclele) de asemenea nu sunt admise. Cu toate acestea, imitând pe profesioniști, amatorii noștri adoptă nume noui, întrebuințează diminutive și fac paradă de porecle mai mult sau mai puțin periferice.
Nu voi face personalități, după cum nu voi încerca să învinovățesc Federația sau pe cei în cauză, căci, de cele mai multe ori vina o poartă terțe persoane.
Evidențiez faptul, convins că cei în cauză vor ști să se conforme și prin îndepărtarea pseudonimelor și a poreclelor să asigure acea decență necesară propășirii sportului amator.

Jenny Dumitrescu

La 26 Octombrie

Gruparea „Mielu Doculescu" organizează o reuniune în sala „Jean Constantinescu" Match vedete: Nelu Oprescu - Gh. Gojocaru

Sâmbătă 26 Octombrie gruparea „Mielu Doculescu" reia seria organizărilor cu o interesantă reuniune care se va desfășura în sala „Jean Constantinescu" din strada Claudiului 16.
Pentru această premieră maestrul Mielu Doculescu pregătește un program ales, având drept match vedetă întâlnirea dintre profesionistul Nellu Oprescu, fost challenger al lui Lucian Popescu, și Gheorghe Cojocaru amatorul ale cărui ultime performanțe l-au arătat drept unul din cei mai calificați candidați la șefia categoriei ușoare.
Programul va fi completat cu o serie de opt partide în cari cei mai valoroși amatori ai sălilor „Tirul", „A. C. T." și „Turda" vor servi replica elevilor maestrului Mielu Doculescu.

Programul galei de Duminică dela „Model"

Duminică dimineața se dispută o interesantă gală de box în sala Model, cu următorul program:

AMATORI

Niculescu Gh.—Puiu Obăgilă.
Ciocan Nicolae—Petre Păun.
Matarin Mișu — Stamate Ioan.
Traian Ioan — Christache Teodorescu.
Paulescu Constantin—Ţucă Florea.
Prodănel Stanciu—Belțea.
Marinescu Gh.—Lică Gheorghiu.

MATCH DE ANTRENAMENT

Lucian Popescu — Nicolae Rădan și Popa Ioan.

Ce pot vedea sportivii bucureșteni săptămâna aceasta în Capitală

MIERCURI

„16"-CIMILE CUPEI ROMÂNIEI

Teren Giulești, ora 13.30: Leonida—Rapid.
Teren Giulești, ora 15.30: CFRBT—Venus.
Teren Militari, ora 15.30: Militari—Unirea Tricolor.

SÂMBĂTĂ

DIVIZIA NAȚIONALĂ A

Teren Unirea, ora 15.30: Unirea Tricolor—Rapid

DUMINICĂ

DIVIZIA NAȚIONALĂ A

Teren Venus, ora 15.30: Venus—F. C. Brăila.

DIVIZIA NAȚIONALĂ B

Teren Venus (probabil), ora 9: Turda—Prahova
Teren Venus (probabil), ora 11: Olimpia—Juventus.

Allo! Allo! Aici străinătatea...

LA 26 Octombrie se va disputa la Bologna matchul de box dintre Oldoini și Fausto, pentru titlul italian la semi-grea.

*

„11 DIRETTORIO Federale" — comitetul federației italiene de football — se va întruni la Roma la 17 Octombrie.

*

V. VENTURI și M. Palermo vor lupta la 12 Noembrie la Firenze pentru titlul Italiei semimijlocie.

*

CUPA MITRE (campionatul de tennis al Americii de Sud) a fost cucerită de echipa Argentinei, care a învins în finală pe Brazilia cu 3—0.

*

BLAHO și Abbruciati se vor întâlni la Viena, la 26 Octombrie.

*

DIN ITALIA se anunță că la campionatele mondiale de ski 1941, care se vor desfășura la Cortina d'Ampezzo, vor participa 16 națiuni, printre care și România.
Numai că anul acesta, skiorii români nu vor lua parte la nicio manifestație internațională.

*

BESSELMANN și W. Neusel își vor pune titlurile în joc în fața lui Wiesner și H. Lazek, la Berlin, primul la 6 Noembrie, secundul în a doua jumătate a aceleași luni.

*

„SAPTAMANA internațională de ski" dela Garmisch se va desfășura între 18 și 26 Ianuarie 1941.

*

LA 28 Octombrie, la Ferrara, Fabriani și Bondavalli vor lupta pentru titlul italian la pană, iar în prima decadă a lunei Noembrie se vor întâlni pentru titlul la ușoară Abbruciati și Bisterzo. Întâlnirea va avea loc la Busto Arsizio.

DEOCAMDATĂ...

Unirea Tricolor - Rapid, Sâmbătă în Obor, Venus - F. C. Brăila, Duminică pe Splaiu

Acum două zile am anunțat că se intenționează schimbarea datei matchului Unirea Tricolor-Rapid cu acea a jocului Venus-FC Brăila. Adică, primul joc să se dispute Duminică în loc de Sâmbătă, iar secundul Sâmbătă.

In acest scop s'a făcut o primă propunere Venusului de către Unirea Tricolor și negrii s'au declarat de acord în principiu, urmând ca să fie stabilite detaliile, care se reduc la chestiuni financiare.

Dar cum până în prezent lucrurile nu au avansat deloc programul matchurilor din Capitală rămâne același:

Sâmbătă: Unirea Tricolor-Rapid.

Duminică: Venus-FC Brăila

Asta numai deocamdată, căci grupările mai au timp să cadă la un acord.

Cuplaj Miercuri în Cupa României, cuplaj Duminică în Divizia Națională B

Dacă în Divizia Națională A cuplajul a început să devină rar, nu același lucru se poate spune și de Cupa României și Divizia Națională B.

Intr'adevăr. în șaisprezecimile Cupei, al căror început este mâine, Miercuri, două din cele trei matchuri care se dispută în Capitală, urmează să formeze un program cuplat care să aibe loc pe stadionul din Giulești. Este vorba de partidele:

Leonida-Rapid și
CFRBT-Venus.

care se vor disputa în program cuplat. Primul va începe la ora 13.30, secundul la ora 15.30.

CUPLAJ ȘI LA B...

In Divizia B este vorba de matchurile Olimpia-Juventus și Turda-Prahova.

Eri au început tratative pentru cuplarea acestor două jocuri, programul urmând să se desfășoare pe terenul Venus, dimineața, sau pe arena A. C. S. A.

Puncec a învins pe Asboth și Jugoslavia a câștigat cu 4-1 impotriva Ungariei

Zagreb 14 — **Azi a luat sfârșit în localitate matcul de tennis Iugoslavia-Ungaria.**

Senzația zilei de azi a constituit întâlnirea dintre cei doi campioni Puncec și Asboth.

Campionul Iugoslaviei, care a suferit anul acesta 3 înfrângeri din partea lui Asboth, și-a luat o strălucită revanșă.

Impreună cu Mitici, Puncek, a câștigat și dublul, astfel că Iugoslavia a învins Ungaria cu 4:1.

Rezultatele tehnice au fost:

Puncec (I) b. Asbóth (U) 2:6, 3:6, 6:2, 6.2, 6:0.

Puncec, Mitici (I.) b. Asbóth, Gábory (U.) 6:4, 6:1, 2:6, 6:4.

Un match de box între echipele orașelor Viena și Sofia

SOFIA, 14 (Serviciul nostru special). — Intre federația de box a Bulgariei și forul de specialitate al „Gau-lui Ostmark" se duc tratative foarte avansate, în vederea angajării unui match de box între reprezentativele amatoare ale Vienei și Sofiei.

Această întâlnire ar urma să aibe loc la mijlocul lunii Ianuarie 1941, la Viena.

Patinoarul dela Praga s'a deschis

Praga, 14. — (Serviciul nostru special). Stadionul de iarnă din localitate, care posedă unul din cele mai bune patinoare din Europa, s'a deschis Duminică dimineață.

Conform tradiției, prima zi intrarea fiind liberă, mii de sportivi au patinat toată ziua pe ghiața de excelentă calitate.

Seara s'au antrenat și echipele de hockey.

Matchul de rugby dintre Italia și România la 15 Ianuarie sau 15 Februarie 1941?

Federația română de rugby a primit din partea federației italiene de specialitate o adresă, prin care cere ca revanșa Italia—România să se joace la 15 Ianuarie 1941 într'un oraș din Sudul Italiei.

Federația noastră va da curs favorabil cererei cu o singură modificare: să se joace la 15 Februarie.

Ultima întâlnire între România și Italia s'a jucat la București, la 14 Aprilie 1940 și s'a terminat în favoarea noastră, la scorul de 3—0.

Selecționata Tg. Mureș învinsă cu 3:2 de BSzKRT

Budapesta, 14 (Serviciul nostru special). — **Echipa divizionară BSzKRT, jucând eri la Tg. Mureș, a învins selecționata locală cu 3:2.**

La pauză, rezultatul a fost 2:2.

Matchul s'a disputat în fața a 5000 de spectatori.

Se duc tratative pentru un match Arbitrii bucureșteni-Astra Română Moreni (old-boys)

Gruparea Astra Română (Moreni) ține neapărat să organizeze un match la Moreni, între arbitrii bucureșteni și echipa gazdă de old-boys.

In acest sens, au și început tratativele, cari sunt foarte avansate.

Bucureștenii sunt de acord principial și credem că în cele din urmă matchul va fi perfectat.

Rămâne să se fixeze data când să se dispute.

„11 m.!..."

Etapei a 5-a din D.N.A.

In sfârșit, putem să spunem
c'a mai fost și niței sport!
Am putea să credem altfel
dacă n'a fost nici un... mort?...

*

Matchul Unirea Tricolor-F. C. Ploești a fost plictisitor.

A fost fără vlagă matchul?
Nu-i mister și nici trăsnaie!
Explicația e simplă:
n'a mai fost nici o bătaie!...

*

Senzațional! F. C. Brăila a marcat un goal!

Tii!... Ce veste grandioasă!
A făcut lumii ocol!
In genunchi! F. C. Brăila
a marcat și ea un... goal!...

*

Sportul Studențesc a fost învins de Mica la Brad.

O știau băieții bine
că va fi partidă tare
însă n'au crezut că... Mica
este chiar atât de... mare!...

Dan Bălteanu

Intrarea în țară a echipei vieneze a fost aprobată

(Urmare din pagina I-a)

și mai ușor decât se așteptau timișorenii.

Imediat ce au fost în posesia acestei aprobări, timișorenii au trimes o telegramă la Viena, anunțând că echipa vieneză poate intra în țară. Căci așa ceruseră conducătorii din Viena. Să li se comunice cu 10 zile înainte dacă s'a aprobat intrarea în țară a echipei și apoi Gau Ostmark va desemna care echipă să joace la Timișoara.

Astfel că zilele acestea, Rapid va primi răspunsul vienezilor, adică numele echipei.

*

Pentruca formalitățile să fie complecte, grupările timișorene—căci sunt două: Rapid și Ripensia — au făcut și la F. R. F. A. o cerere de aprobare a turneului internațional. Desigur că federația își va da această aprobare, mai ales că a arătat foarte mare bunăvoință față de această organizare.

A amânat matchul de cupă al Ripensiei (cu Crișana C. F. R., la Arad).

*

In ce privește programul acestui turneu, a intervenit o modificare în sensul că Rapid va juca la 26 crt. cu echipa vieneză, iar Ripensia la 27 crt.

Danemarca a învins SUEDIA la hand-ball cu 8:4 (5:3)

COPENHAGA 14 (Serviciul nostru special). — La Christianstad s'a disputat, în fața a 3.000 de spectatori, matchul internațional de hand-ball dintre reprezentativele Danemarcei și Suediei.

Echipa daneză a câștigat cu scorul 8:4 (5:3).

Editura Societății Anonime „Universul", București, Str. Brezoianu No. 23—25 — România

„ASOCIAȚIA" SIBIIU

Taxa poștală plătită în numerar conform aprobării dir. generale p. t. f. nr. 24.464/939

2 LEI

UNIVERSUL

8 PAGIN 285-1940

Redacția și Administrația: Palatul „UNIVERSUL" str. Brezoianu 23—25. Telefon Centrala 3.30.10; Redacția 5.72.81 Redactor responsabil EUGEN DUMITRESCU

Proprietar: „Universul" S. A. Adm.-delegat: STELIAN POPESCU Inscris sub No. 167 Trib. Ilfov

Nr. 285. — Anul III BUCUREȘTI. — Joi 17 Octombrie 1940

ABONAMENTE: pentru grupări sportive 1000 lei anual

1 an LEI 560
6 luni LEI 270
3 luni LEI 130

D. MANOLE STROICI, conducătorul sportului românesc, va schița noua organizare la 22 Oct., cu prilejul adunării U. F. S. R.

La această dată d. M. Stroici va lua contact cu președinții de federații

Când va apare legea de organizare a sportului românesc

Prin decretul No. 3467 din 14 Octombrie a. c., d. general Antonescu, Conducătorul Statului, a numit pe d. Manole Stroici, conducător al Sporturilor.

LA 22 OCTOMBRIE, cu ocazia adunării generale a Uniunii federațiilor, d. Manole Stroici va lua contact cu toți președinții

In cursul zilei de ieri d. M. Stroici, noul conducător al sportului românesc, a făcut o vizită la U. F. S. R.

A FOST CONVOCATĂ ADUNAREA GENERALĂ A U. F. S. R.-ULUI

D. M. Stroici și-a exprimat dorința de a lua contact cu președinții federațiilor sportive și în acest scop s'a hotărît convocarea pentru Marți 22 Octombrie a adunării generale a U. F. S. R-ului.

O ZI IMPORTANTĂ PENTRU SPORTUL ROMÂNESC

Cu ocazia adunării generale a U. F. S. R.-ului, d. M. Stroici va schița noua organizare a sportului românesc în cadrul Statului Legionar.

Legea de organizare a sportului românesc va apare în curând

Problema reorganizării sportului românesc nu a fost examinată încă într'un cadru determinat de lucruri precise.

Ipoteze și raționamente au fost făcute într'un număr destul de mare și au fost examinate aspecte diverse ale problemei.

Valabilitatea lor nu putea fi prea mare însă, pentru că erau făcute sub semnul unei incertitudini mai mult sau mai puțin complete.

*

Iată un lucru precis în legătură cu această atât de pasionantă și importantă problemă a reorganizării

Urmare în pag. 7-a

MANOLE STROICI

O mișcare de proporții revoluționare trebue să aibe în vedere, printre marile scopuri, și educația sportivă, ca temelie în formarea fizică a tineretului încorporat ei.

Statul Legionar a înțeles dintru început rostul educației fizice și al mișcării sportive, investind conducător al sportului românesc pe cunoscutul om de acțiune Manole Stroici.

Tânăr și energic, profund cunoscător atât al tehnicei sportive cât și un desăvârșit practician, Manole Stroici, conducătorul mișcării sportive românești, a activat întotdeauna afirmându-se.

Activ, în stil energic, cuprinzător și finalist, precis în elanul muncii creatoare, Manole Stroici este hărăzit să pună atât piatra de temelie a adevăratei mișcări sportive românești, cât și să clădească în chip desăvârșit templul sportiv, în care va oficia, înconjurat de întreg tineretul legionar, ritmul trăirei sănătoase, insuflat de porunca vremurilor noui românești.

Sufletului nou legionar, cinstit și muncitor, sobru și sănătos, M. Stroici îi va clădi trupul verde și viguros al afirmării idealungul timpului: pentru viața nouă și puterea de forță energică a națiunei române.

Tineret, suflet și trup legionar la comanda conducătorului M. Stroici, vom birui prin fapta lui. C. M.

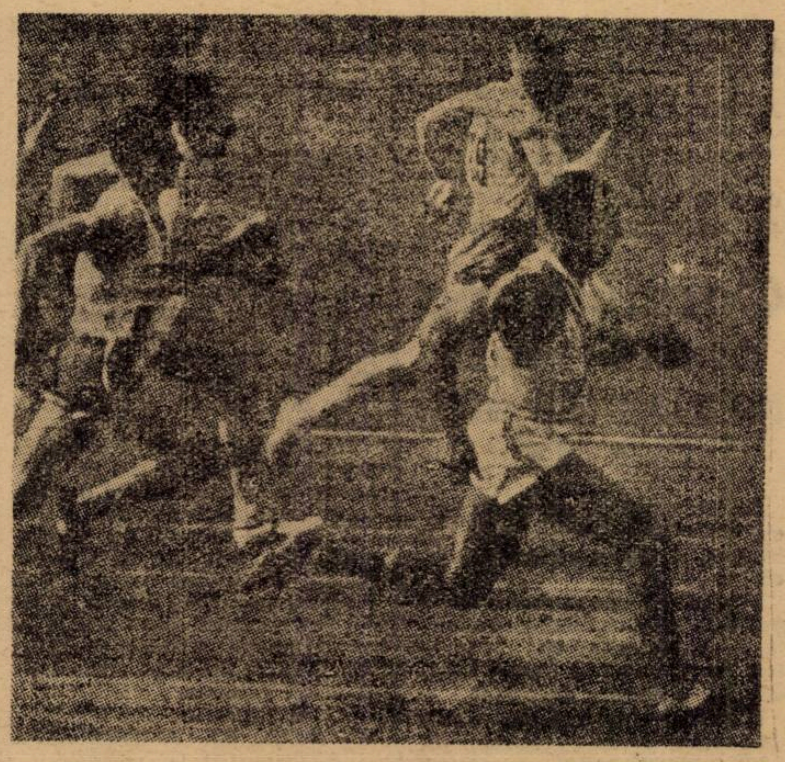

Metcalfe și Osendarp în plină acțiune cu prilejul unei serii la 200 m. (Olimpiada din 1936)

Sâmbătă, pe Splaiu: Venus - F. C. Brăila Duminică, la Obor: Unirea Tr. - Rapid

Am anunțat la timp că vor începe tratativele pentru inversarea ordinei de disputare a matchurilor, pe care le programează etapa viitoare în Capitală.

Pentru a da publicului bucureștean posibilitatea de a vedea matchul Rapid-Unirea Tricolor, care urma să se dispute Sâmbătă, organizatorii au dat o despăgubire clubului F. C. Brăila și Venus și acestea susțin matchul lor Sâmbătă, Duminică disputându-se la

(Continuare în pag. 3-a)

„Șaisprezecimile" CUPEI ROMÂNIEI încep astăzi

VENUS RAPID și UNIREA Tr. vor elimina în Giulești, la S.T.B. și în Militari pe C.F.R.B.T., LEONIDA și MILITARI

Câteva din performanțele reușite de Manole Stroici

Conducătorul sportului românesc, d. Manole Stroici, este unul din vechii noștri sportivi, având la activ performanțe de răsunet mondial, la tir.

Din întreaga serie de performanțe, spicuim următoarele:

A cucerit de trei ori consecutiv — în anii 1937, 38 și 39 — campionatul internațional al Ungariei.

In 1938 a câștigat „Grand Prix de Paris" la porumbei, iar în 1939 Marele Handicap Paris.

La talere, a fost de trei ori campion balcanic, pentruca în anii 1930, 1931, 1932 și 1934 să cucerească titlul național la porumbei.

Cea mai recentă performanță, d. Manole Stroici a realizat-o în 1939, când s'a clasat al treilea la campionatele mondiale dela Deauville (Franța).

Football Football Football Football Football Football Football Football

Duminică dimineaţă, la ACSA, program cuplat în divizia B

Ora 9: Turda - Prahova
Ora 11: Juventus-Olympia

Cele două matchuri divizionare B. cari se dispută Duminică în Capitală au fost cuplate.

Ele se vor disputa pe terenul A.C.S.A., după cum urmează:

Turda — Prahova, ora 9.

Juventus — Olympia, ora 11.

Aceste două jocuri suscită un deosebit interes, astfel că cuplajul dela A.C.S.A. echivalează cu unul din prima devizie.

JUVENTUS S'A ANTRENAT ERI

Pregătirile roş-albaştrilor în vederea jocului cu Olympia au început eri.

Pe terenul Biruinţa la ora 15, Maior a condus primele pregătiri la cari au participat toţi jucătorii după cum urmează: Endreffy, Tătar, Dragomirescu, Tănăsescu, Flamaropol, Petrescu, Drăgan, Barbaiani, Berbecă, Bărbulescu, Naciu.

Cu alte cuvinte, n'a lipsit nimeni.

Importanţa jocului a determinat pe roş- albaştri să fie mai serioşi ca oricând, Maior lucrând cu cea mai mare atenţie.

S'au făcut exerciţii de gimnastică, sprinturi, iar în ultimele minute s'a utilizat balonul. Toţi jucătorii sunt bine dispuşi şi jocul de Duminică este aşteptat cu un viu interes. Ultimele pregătiri vor avea loc Joi după amiază tot pe arena Biruinţa.

OLYMPIA SE ANTRENEAZA ASTAZI CU GENERALA

Adversarul Juventusului ia un galop de sănătate astăzi după amiază pe arena A.C.S.A., în compania formaţiei districtuale Generala. Olympia, deasemeni se va antrena minuţios, pentru a se reabilita în urma... eşecului dela Ploeşti. Au fost convocaţi toţi jucătorii cari pătrunşi de importanţa jocului vor fi prezenţi pentru a putea să se prezinte în acest joc în cele mai bune condiţiuni.

Comisiunea districtuală ţine o importantă şedinţă mâine seară

Mâine seară la ora 19.30 precis, comisiunea distr. uală de footbali va ţine o importantă şedinţă.

Pe ordinea de zi figurează o mulţime de chestiuni importante, în special eliminări de jucători de pe teren în timpul matchurilor susţinute Duminică.

O serie de jucători au comis infracţiuni oprite de regulament.

Tot pentru această şedinţă au fost convocaţi jucătorii Sotir (Gloria) şi Răşcanu Gheorghe împreună cu delegatul grupărei Gloria.

Deasemeni membrii comisiunei sunt rugaţi a fi prezenţi în şedinţă la ora fixată.

Din lumea cluburilor mici

● COLENTINA a obţinut prima victorie în dauna Griviţei cu 5—0.

● VULTURUL DE MARE a învins greu pe juniori cu 3—2.

● ECHIPA de juniori a Leonidei a jucat eri cu echipa de oldboys de care a dispus cu 4—2.

● SCHNEIDER FRANCIS din grupparea Energia a fost eliminat de pe teren pentru lovirea intenţionată a adversarului.

● PENTRU acelaş motiv au mai fost eliminaţi de pe teren următorii jucători: Apostol Cristea (Colentina), Nitroi (Metalloglobus) şi Cumpăneanu (Ciclop).

● ASTA SEARA se vor face delegările de arbitrii pentru jocurile de Duminică.

● JUNIORII SUTERULUI au învins pe cei ai Sburătorilor cu 2—1.

Din Târgovişte

In Târgovişte, pe terenul „Şcoala de cavalerie" s'au jucat următoarele matchuri:

Liceul Comercial—Liceul „En. Văcărescu" 3—0 (1—0)

Au marcat: Şerban (2) şi Cristeodorescu II.

Echipa învingătoare: Geagu, Ionescu, Faur, Boţoagă, Cristeodorescu I, Coman, Avanu, Şerban, Cristeodorescu II, Foică şi Mihăescu.

Textila (Brăneşti) — Arsenal A. 4—0 (1—0)

Au marcat: Loly (2), Câsu şi Şerb.

S'a detaşat în deosebi Klimek.

Echipa învingătoare: Fane, Miclovici I, Georgescu, Câsu, Rică, Bălăşescu, Miclovici II, Şerb, Maltezeanu, Lody şi Klimek.

A condus d. Mişu Dafu.

— i. f. —

PRIMA ETAPA A RETURULUI

s'a bucurat la Constanţa de dispute dramatice

CONSTANŢA. (Dela corespondentul nostru). — Duminică 13 Oct. cor., a avut loc pe terenul C. F. R. din localitate, inaugurarea campionatului-retur al regiunii Marea.

Cu tot timpul nefavorabil, care a desavantajat de altfel întru câtva spectaculozitatea întâlnirilor — din cauza vântului puternic—totuşi o asistenţă cifrată la peste 800 spectatori, a ţinut să participe la prima etapă din returul campionatului local.

In general s'au jucat şase matchuri, dintre cari 3 dimineaţa, iar restul după amiază.

Echipele s'au comportat pregătite perfect, cu multă tragere de inimă pentru joc, mulţumind astfel pe deplin spectatorii. Totuş după comportările de până acum, se poate prognostica precis că lupta va fi dată până la urmă între A. S. Constanţa şi A. S. Marina I.

Intre aceste două echipe există de altfel un duel veşnic, dar a cărui victorie a înclinat în totdeauna de partea „marinarilor".

Tot aceştia au fost câştigătorii a două cupe din vara trecută şi anume a „Regiunii Unirea", şi cea donată de d. Petre Angelescu preşedintele F. R. B. V.-ului. La aceste dispute, câştigătorii au jucat in schimb sub numele Marinei II — sau „cadeţii"—învingând chiar pe ofiţerii lor Marina I. Pentru uşurinţa cunoaşterii fizionomiei jocurilor, din Duminica trecută, recapitulăm:

REZULTATELE TEHNICE

Elpis—S. P. M. 15—11, 15—1; Marina I—E. F. A. 15—1, 15—2; Marina I—S. P. M. 15—13, 15—6; A. S. Constanţa — Marina II 15—4, 15—5

Marina II—Elpis, a cunoscut o partidă dramatică, ambele echipe furnizând un joc închegat şi dârz, luptând fiecare cu ambiţie pentru ajutorarea rezultatului final.

Totuşi până la urmă suflul şi-a spus cuvântul în favoarea „marinarilor" cari au învins cu: 17—15, 14—16, 20—18.

A. S. Constanţa — C. F. R. 15—3, 15—14.

S'au remarcat în deosebi Dragon (Elpis), Bolintineanu (Marina I), Murghiol (A S. C-ţa) şi Ştefănescu (C. F.R R.).

După prima etapă, clasamentul e cel de jos:

Marina I	8	7	1	7
A. S. C-ţa	8	6	2	6
C. F. R.	7	5	2	5
Marina II-a	8	3	5	3
Elpis	8	3	5	3
S. P. M.	8	3	5	3
E. F. A.	7	0	7	0

— Bogdan Căuş —

CONVOCARI

● SPORTUL ROMANESC convoacă la antrenamentul general astăzi 16 Octombrie, orele 15 30 pe terenul „Rahova" pe următorii jucători: Ivan R., Ioan N., Zainea N., Hanţi Trăncan Alex., Mihai Ştefan, Zigler Gh., Gică, Dumitrescu S., Lită V., Popescu I., Fodor C., Constantinescu I., Paraschiv Voinescu R., Moşoiu, Tunăreanu, Hidioşeanu, Neagu T., Bogdan I., Slev, Bălăşoiu, Bălţăteanu, Cioboată M., Filip C., Matei şi Negrescu Marin.

Jucătorii sunt rugaţi a aduce şi echipamentul ce-l au asupra lor.

Se atrage atenţiunea că absenţele vor fi aspru sancţionate.

● P. T. T convoacă pentru astăzi 16 Octombrie, ora 15 fix pentru a face antrenamentul de condiţie fizică în ansamblu jucătorii următori: Slăvescu, Munteanu, Sterpen, Petrescu, Puşcariu, Pojoreanu, Olaru, Popa, Săndulescu, Hirsch, Costel, Stan, Fotescu şi Gheorghescu, insistăm asupra jucătorilor Petrescu, Săndulescu şi Stan cari dorim a fi prezenţi la acest antrenament.

*

SPORTUL MUNCITORESC, convoacă pentru Miercuri 16 Oct. următorii jucători: Secheri, Iorescu Gh., Marinescu, Manolică, Nicu Cercetaşu, Spârlea, Zamfir, Turoi, Moldoveanu, Cioară, Triplam, Alexandrescu. Moldoveanu, Raicu, Badea, Miltiade, Paul, Brânzaru, Tuntuş.

● AGER convoacă azi 16 Octombrie, ora 15, pe terenul Acsa la antrenament pe toţi jucătorii săi. Cei ce nu au echipament să treacă pe la d. Popescu acasă în str. Câmpineanu No. 114 să-şi ia echipamentul necesar. Prezenţa obligatorie.

● AVANTUL SPORTIV convoacă pentru azi 16 Octombrie la orele 15, pe terenul Biruinţa, pe toţi jucătorii primei echipe şi juniorii, la un antrenament general.

POŞTA REDACTIEI

D-nii corespondenţi din provincie ai ziarului nostru sunt rugaţi ca pe viitor, rezultatele sportive importante înregistrate în oraşele d-lor să ne fie comunicate INDATA după terminarea matchurilor sau concursurilor.

Duminică sunt rugaţi să ne comunice rezultatele începând dela ora 18.

Rezultatele etapei a IV-a a campionatului grupărilor neafiliate

Duminică 13 Octombrie a. c. a avut loc cea de a patra etapă a grupărilor neafiliate, care s'a soldat cu scoruri astronomice, cel mai mare rezultat, realizându-l C. A. Obor, care a marcat 10 goaluri echipei Şerban-Vodă, neprimind decât patru.

Dăm mai jos toate rezultatele înregistrate:

Assan—Crişul 1—1 (1—1).

Iancului—Capşa 7—1 (3—1).

C. A. Obor—Şerban Vodă 10—4 (3—3).

D. MARIN PETCULESCU
Unul din conducătorii grupării C. A. Obor

Dragomir — Plumbuita 7—0 (1—0)

Grand—Muguraşul 3—0 (1-0).

Dragalina—Pescaru 4—0 (2-0).

Oituz—Europa 7—1 (3—1).

Cu rezultatele acestei etape clasamentul are următoarea înfăţişare:

CLASAMENTUL

1. Assan	4	3	1	0	12: 5=7
2. Dragalina	3	3	0	0	11: 1=6
3. Iancului	4	3	0	1	22: 7=6
4. Dragomir	4	3	0	1	16: 8=5
5. Grand	4	2	1	1	13: 8=5
6. Crişul	4	2	1	1	13: 8=5
7. Oituz	4	2	0	2	13:13=4
8. Obor	2	1	0	1	11:12=2
9. Capşa	3	0	2	1	9:15=2
10. Muguraşul	4	0	2	2	8:15=2
11. Europa	4	1	0	3	8:15=2
12. Plumbuita	4	1	0	3	4:16=2
13. Pescaru	2	0	1	1	2: 6=1
14. Şerb. Vodă	4	0	0	4	7:21=0

PAZA (Zimnicea) s'a desfiinţat

Din cauza greutăţilor financiare, conducătorii grupării Paza din Zimnicea, au hotărît desfiinţarea secţiei de football.

SPECTACOLE

Teatre

NAŢIONAL: Femeia Cezarului.
STUDIO „V. ALECSANDRI": Capul de răţoi.
TEATRUL DIN SĂRINDAR: Elisabeta şi Essex.
COMEDIA: Blochaus.
REGINA MARIA: Papa se lustruieşte.
MUNCĂ ŞI VOE BUNĂ: Blana de biber.
TEATRUL CĂRĂBUŞ: Curaj Tănase.

Cinematografe

ARO: Destry şi jurnale noui.
SCALA: Secretarul particular şi jurnal.
CAPITOL: Visul d-nei Butterfly jurnal
TRIANON: Ducele de West-Point şi jurnal cu ultimele evenimente.
CARLTON: La răscruce de vânturi şi jurnal.
SELECT: Crinul Chinei şi Aladin şi lampa fermecată.
FEMINA: Şarja morţii.
ARPA: Secretul celor 13 mascaţi (seria II şi ultima) şi jurnal de războiu.
PALAS BULEVARD: Cocoşatul de la Notre Dame şi Prezicător fără voe.
REGAL: Stânca de mărgean şi jurnal.
ROXY: Balalaica.
SAVOY: Vin ploile şi Tentaţie.
ELYSEE: Cleopatra; „Escadrila Elysée"
BIZANTIN: Sudan şi Stan şi Bran aviatori.
FORUM: Rivala şi Mocirla.
OMNIA: Steaua Nordului, Andy Hardy milionar şi trupa de revistă Titi Mihăilescu.
RIALTO: Femeia care primeşte palme şi Suferinţele tânărului Werther.
NISSA: Ultima noapte şi Gorila.
AIDA: Fiicele d-nei Masters şi Iluzii.
AMERICAN: Procesul Mariei Lafarge şi Oraşe sub alarmă.
BARCELONA: Foc de arme în Arizona şi Paradisul pierdut
CARMEN: Aur şi femei şi Salvatorul Vestului.
COTROCENI: Cazacii, Gorila şi jurnal.
DICHIU: Emigranta şi Lan şi Bran în Zenobia.
DACIA: Când femeia spune nu şi jungla morţii.
DIANA: S. O. S. Carfax.
EDISON: Aventurile celor 3 muschetari.
FRANKLIN: Dragostea mea te cheamă şi Emigranta.
FLORIDA: Războiul fulger şi Doamna păcătueşte.
GLORIA: Ştrengarul şi Se lasă noaptea
GRAND: Viaţa e un joc şi Ultima noapte.
IZBANDA: Allo Janine şi Vreau să mă mărit.
ILEANA: Mezalianţa şi Conflict.
LIZEANU: Panică în univers. Cine a ucis pe Gail Preston şi ansamblu de reviste Georgescu-Iaşi.
LIA: Kentuky şi S'au cunoscut şi s'au iubit.
LUCIFER: Se lasă noaptea şi Tigrul din Arizona.
LILLY: Steaua Nordului şi Umbra morţii.
MILANO: Dansatoarea şi Occidentul.
MARCONI: Adevăr cu orice preţ, Dansul vieţii şi trupă de reviste
MARNA: Casa de corecţie, Invitaţia la dans şi trupa de reviste Titi Mihăilescu.
MODEL: Brigada Nordului şi Ultimatum.
MIORIŢA: Fetiţele au crescut şi Prietena noastră moartea.
NONI: Razia şi Alarmă în noapte.
NERO: S'au întâlnit la miezul nopţii şi Dragoste în surdină.
ODEON: Paradisul vagabonzilor şi Saltul mortal.
PELEŞ: Andy Hardy Cowboy şi Trebue să mă iubeşti.
PARIS: Insula emigranţilor şi Agentul G. intră în acţiune.
PACHE: Ora fatală şi Femei.
REX: Vulpea argintie şi Procesul Mariei Lafarge
RAHOVA: Casa de corecţie şi Aproape de cer.
SPLENDID: Cruciadele şi Vreau să-mi înşel bărbatul.
TOMIS: S'au cunoscut şi s'au iubit şi Soţul meu conduce ancheta
UNIC: Kentucky şi S'au cunoscut şi s'au iubit.
UNION: Pacific şi Stan şi Bran în Eroi fără voe
UNIREA: Hotel pentru femei şi Evadatul din Insula Dracului.
VENUS: Moartea obosită. Sultanul din Rungay şi comedie.
VERGU: Vestul sălbatec, Flacări la orizont şi jurnal de război german.
VOLGA: Comoara din Insula piraţilor.
VOLTA BUZEŞTI: Campania din Polonia, Nanette, fata din popor şi compania de reviste Gândăcel.

Football Football Football Football Football Football Football

F.I.F.A. va judeca un caz unic

Am mai scris într'un număr trecut despre jucătorii fugiți în Ungaria și arătam atunci care este situația sportivă a acestor „refugiați".

Astăzi — pe baza informațiilor pe care le deținem din sursă oficială — suntem în măsură să anunțăm că întregul lot de jucători fugiți vor constitui cel mai mare caz pe care-l va avea de judecat F. I. F. A.

Căci, chestiunea va fi deferită spre soluționare forului internațional, orice acord între cele două țări interesate fiind exclus.

In câteva rânduri...

● *COMITETUL secției de football a Sportului Studențesc ține astă seară o importantă ședință.*

● **DUPĂ toate probabilitățile, Biroul Federal F.R.F.A., care nu s'a putut întruni nici Luni nici aseară, va ține ședință Vineri.**

● **U. D. R. a renunțat la Sucitulescu și Fabian (căci de acești jucători era vorba în știrea publicată eri de noi). Reșițanii nu vor să-i angajeze, dar se interesează de Stoian, tot dela Olimpia.**

● LUÂND în judecare cererea de revizuire introdusă de gruparea Gloria C. F. R cu privire la suspendarea pe 15 zile a jucătorului Tudose, comisia juniorilor a admis-o și a aplicat jucătorului aceeași pedeapsă, dar cu aplicarea legii Beranger.

*

Turda se antrenează pentru matchul cu Prahova, Joi după amiază la A. C. S. A

Participă afară de echipa primă și echipa de juniori.

● GLORIA C.F.R. a făcut o nouă achiziție în persoana lui Chivu dela A.S.C.A.M.

● DUMINICA, în contra Juventusului, DVA a oferit spectatorilor prezenți plăcuta surpriză de a vedea un talent autentic în centrul înaintaș Comșa. Țărănuș gălățean a arătat că—în ciuda vârstei—știe football și mai ales, știe că-l practice. Ne surprinde cum d. ing. Ibrăileanu nu a încercat să rezolve criza de centru înaintaș dela Gloria C F R cu acest Comșa, care—liberat de mâna unui antrenor priceput—poate da soccerului românesc un jucător de clasă.

● MATCHURILE de Cupa României: Crișana CFR—Ripensia și Electrica—CFR, care trebuiau să se dispute la 27 Octombrie, au fost amânate și se vor disputa la o dată ce se va stabili ulterior.

● SE PARE că și Prahova era în stare de suspendare în ziua când a jucat cu Olimpia, de care a dispus cu 2—1.

● *JANOSSI, fostul antrenor al Venusului, va părăsi țara cu destinația Budapesta, în cel mult o săptămână. Odată cu el va pleca și Wexler, fostul antrenor al Gloriei C.F.R.*

● MEAZZA, cunoscutul internațional italian, este antrenorul une mici echipe din Italia, pre numele de Forte dei Marmi.

O echipă districtuală în turneu prin Orient

Carmen (București) vrea să joace

LA ISTANBUL, ATENA ȘI SALONIC

Există în Capitală o grupare districtuală care de mult a depășit valoarea unei echipe din categoriile inferioare și s'a situat în rândul celor mai bune echipe bucureștene.

Desigur ,este vorba de Carmen, echipa care are la activ performanțe excelente și căreia i se deschid perspective din cele mai frumoase. Jucătorii de valoare care compun echipa îi acordă aceste orizonturi.

Existența și activitatea grupării d-lui I. Mociorniță sunt independente de aparența sa corporativă.

Și în cadrul acestora are proecte interesante, dintre care vom destăinui unul și poate cel mai interesant.

Este vorba de un turneu pe care Carmen vrea să-l întreprindă în cursul lunii Ianuarie în Turcia și Grecia, urmând să susțină câte două jocuri la Istanbul, Salonic și Atena.

Tratativele vor începe în curând și, firește, ele vor fi în funcție și de situația internațională.

Sâmbătă pe Splaiu

(Urmare din pagina 1-a)

Obor „derbyul" Rapid-Unirea Tricolor.

Tratativele au fost încheiate ieri cu un acord, astfel că ordinea celor două matchuri este următoarea:

SAMBATA, PE SPLAIU: VENUS—F. C. BRAILA.

DUMINICA LA OBOR: UNIREA TRICOLOR—RAPID.

Efortul făcut de oboreni și feroviari este, desigur, lăudabil, căci terenul dela Obor și ora, la care încep acum matchurile divizionare, făceau imposibil cuplajul și matchul Rapid—Unirea Tricolor disputat Sâmbătă nu putea fi văzut nici de jumătate din spectatorii, cari vor veni Duminică.

Înțelegerea, pe care au arătat-o cele două cluburi pentru problema spectatorilor este, firește, pentru ele o notă frumoasă.

Politechnica și C. F. R. au fost programate în Divizia Națională B

Cum a fost modificat programul

In ședința sa de aseară, comisia campionatului național a făcut următoarele modificări în programul Diviziei Naționale B (în care au fost promovate două noui grupuri: Politechnica și CFR.):

20 Octombrie
C.A.M.T. — Politechnica
Chinezul — C.F.R. (Tim.)

27 Octombrie
C.A.M.T. — C.F.R. (Tim.)
Vulturii — Politechnica
Crișana C.F.R.—S.S.M.R.

3 Noembrie
Crișana C.F.R.—C.F.R. (Tim.)
Politechnica — S.S.M.R.

10 Noembrie
Electrica — Politechnica
CFR. T.Severin—CFR. (Tim).

17 Noembrie
Electrica—CFR. (T. Sev.)
C.A.M.T. — Chinezul
S.S.M.R. — C.F.R. (Tim.)
Rapid — Politechnica

24 Noembrie
Crișana C.F.R.—Politechnica
C.F.R. (Tim.)—Vulturii.

1 Decembrie
C.F.R. (T. Sev.)—Politechnica
C.F.R. (Tim.) — Rapid

6 Decembrie
C.F.R. (Tim.)—Politechnica

8 Decembrie
Politechnica — Chinezul
C.F.R. (Tim.)—Electrica
Matchul Ind. Sârmei — Cimentul a fost reprogramat la 27 crt., iar jocurile Vitrometan — Ind. Sârmei și AS. Constanța—Olimpia la 17 Noembrie.

OLYMPIA a câștigat, cu 3:0, matchul cu Prahova

Deciziile comisiei campionatului național

Comisia campionatului național a ținut aseară ședință, sub președinția d-lui Bata.

S'au luat următoarele hotărâri:

1. Se anulează contestația grupării Chinezul, neflind taxată.

2. Respinge contestația grupării Franco Română, ca nefondată.

3. Cât privește reclamația Olimpiei, relativ la incidentele petrecute în jocul cu Prahova la Ploești, s'a decis ca să se transmită grupării ploeștene o copie depe reclamația Olimpiei și una depe raportul arbitrului.

4. Constatându-se că Prahova a jucat cu Olympia în stare de suspendare, se anulează rezultatul depe teren, dându-se match câștigat Olympiei, cu 3—0.

EPISOD ROMANTIC IN CUPA ROMANIEI

UNIREA TR.-MILITARI VENUS - C.F.R.B.T. RAPID - LEONIDA

Trei jocuri în care districtualii vor căuta să moară frumos

Matchurile încep la ora 15.30

Pentru a se face o dată liberă pentru Universitatea și pentru a nu pierde o etapă de campionat cu finala Cupei României, trei din cele patru echipe divizionare ale Capitalei au fost obligate să joace matchurile lor de cupă azi.

Unirea Tricolor, Venus și Rapid susțin azi în deplasare,

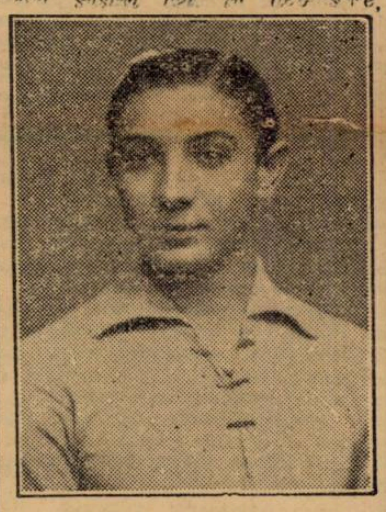

SONY NICULESCU

matchuri cu trei adversari districtuali.

Evident sunt trei sacrificați: Militari, Leonida și C. F. R. B. T. Echipele divizionare le vor ajuta să moară frumos, încheind astfel spectacular o carieră neașteptată în democrata competiție a Cupei României.

UNIREA TRICOLOR—MILITARI, „IN COMUNA"

Incontestabil, cel mai greu match îl susține Unirea Tricolor, care se deplasează în comuna Militari, pentru a întâlni „F. C.-ul local". Deplasarea nu va cunoaște, după toate probabilitățile, desavantajul terenului. Cel puțin în ce privește atitudinea publicului.

Pentrucă în echipa Unirii Tricolor joacă Paraschiva, fosta vedetă a echipei Militari și actuala glorie sportivă a comunei.

Un match în familie oarecum, astfel că Unirea Tricolor nu va avea de înfruntat decât valoarea tehnică a echipei nu și temperamentul combativ al publicului.

Oborenii vor juca fără Anghelache, care a fost lovit în matchul cu F. C. Ploești de portarul Cristea, la un corner bătut de Maliță. Unirea Tricolor va alinia așa dar următoarea formație: Cristea, Petrescu, Iliescu, Florea, Brădescu, Boteanu, Lulu Mihăilescu, J. Dumitrescu, Sony Niculescu, Paraschiva, Cricitoiu.

LA GIULEȘTI: VENUS—C. F. R. B. T.

La Giulești, Venus întâlnește tot un adversar feroviar. Pe C. F. R. B. T. Pe arena vedetelor divizionare, districtualii de la „București-Triaj" vor căuta să fie la înălțime. Și pentru aceasta, vor lupta cu tot elanul.

In acest match de debut al lui... Steinbach, Venus va alinia o echipă, în care vor fi încercați mai mulți juniori. Cupa României este o competiție a tuturor. Pentru ce să nu fie și a tinerețiî?

Va fi, desigur, un match interesant. Pentrucă echipa districtuală este la un nivel tehnic destul de ridicat și practică un football destul de bun. Explicația: în formația ei, sunt câțiva din bunii jucători ai districtului bucureștean și alții, cari au avut un nume frumos în footballul Capitalei.

RAPID — LEONIDA PE S. T. B.

Iată un match al „mijloacelor de transport". „Feroviari" joacă cu „automobiliștii" pe terenul „tramvaiștilor". Un match corporativ 100%.

Rapid are prima șansă pentrucă... revine Șipoș. E o consolare pentru Leonida; căci fără Șipos cine știe care ar fi fost rezultatul? (Deși el nu poate influența decât scorul, care era oricum în jurul lui 6).

Un joarte bun antrenament pentru Rapid, o amintire frumoasă pentru Leonida, un regal pentru publicul S. T. B.

Specialistul Cupei României

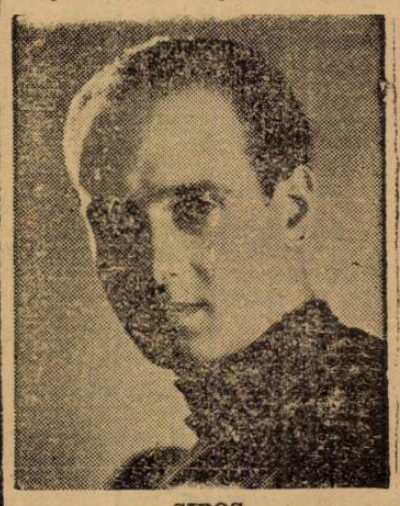

ȘIPOȘ

va verifica echipa pentru matchul cu Unirea Tricolor.

Să nu fie trecut cu vederea un fapt de cea mai mare importanță.

In matchul de azi, va fi refăcută aripa Șipos-Bogdan, pentrucă Bogdan va juca iar interdreapta

Iată echipa probabilă: Petrică Rădulescu, Slivat, Lengheriu; Vintilă, Wetzer III, Moldovanu; Șipos, Bogdan, Baratky, Gavrilescu, Auer.

H I P I S M

Azi, la Băneasa-Trap

87 DE CONCURENŢI IN 9 PROBE

— Alergări deschise. — Dexter Hanover are de înfruntat o grea misiune. — Premiul Tanagra reuneşte la start o serie de mânji valoroşi

Aşa după cum am prevăzut în anticipările formulate în numărul de eri al ziarului nostru, reuniunea ce se va desfăşura astăzi — începând dela orele 13.45 — pe hipodromul Băneasa Trap, cuprinde un program de o excelentă factură, în cadrul căruia figurează o serie de puncte esenţiale pentru asigurarea celui mai deplin succes.

Şi condiţia esenţială a interesului pe care-l exercită reuniunea de astăzi o formează lotul impresionant de adeziuni ce a reunit. Intr'adevăr, în cele nouă probe ale zilei se vor prezenta la start 87 de concurenţi, ceiace dă loc unei medii de aproximativ 10 cai într'o probă.

Acest fapt se subliniază dela sine, atrăgând totodată certe garanţii de lupte aprigi şi spectacol interesant astfel că socotim inutil de a mai insista.

Pariul austriac va fi reluat dela 69.090 lei şi cum este de aşteptat să depăşească 120.000 lei, va constitui deci şi el o atracţie în plus pentru reuniunea de astăzi a Societăţii Hipice Române de Trap.

Cine va câştiga?

PREMIUL TECUCI

Cai în formă: Valenţio, Ezer jo, Dorka.

Şansa hârtiei: Valenţio (0), Dorka (0,4), Elly (0,8).

Elly, dacă s'ar găsi în condiţie ,ar avea cele mai concludente şanse să câştige. Dar fiica lui E. Colorado n'a alergat de mult şi asupra ei se impun deci rezervele de rigoare.

Rămân aşa dar Valenţio şi Dorka. In baza ultimei lor întâlniri surul are avantaj. De data aceasta mai primeşte şi 20 de metri. Situaţia ni se pare deci clară.

Indicăm: VALENŢIO. *Dorka.*

PREMIUL TANAGRA

Cai în formă: Furca, Nearco, Liuba, Happy End

Şansa hârtiei —

Intrigant domină cu autoritate — prin record — lotul ce i se opune.

Cu toate că a decepţionat în două rânduri, pensionarul d-lui Tassopol rămâne totuşi cel mai calificat să birue. Se mai impun însă noui rezerve asupra lui, deoarece ultima dată a fost descalificat pentru mers neregulat.

Primii capabili să profite de o nouă deziluzie a fiului lui Adam sunt Nearco şi Hapy End.

Indicăm: INTRIGANT. *Nearco.*

PREMIUL SFINX

Cai în formă: Harry Roy, Habar, Dolly Worthy, Beţiv, Răsura.

Şansa hârtiei: Harry Boy (0), Habar (0,4), Tais (0,6), Arama (0,7), Şoimu (0,9).

O alergare extrem de grea. Vom selecţiona pe: Harry Boy, Tais, Şoimu, Habar, Dolly Worthy, Beţiv Livada, Răsura şi Arama, între care credem că se va da lupta finală

Harry Boy ne-a plăcut cum s'a comportat ultima oară. Cu avantagiile pe care le primeşte, s'ar putea să nu mai fie ajuns. Tais şi Urganda dacă se vor găsi într'o zi bună îi vor fi adversare foarte incomode

Habar are deasemenea din rest o şansă bine definită

Indicăm: HARRY BOY, *Tais, Urganda.*

PREMIUL VRÂNCENI
(Repriza I-a)

Cai în formă: Uria, Aron, Păduret II.

Şansa hârtiei: Păduret II (0) Victoria (0,2), Aron (0,4)

Uria ne-a plăcut cum s'a comportat ultima oară. Totuşi este o iapă neregulată, pe care nu se poate conta Şi vom prefera deaceia pe Păduret II care are la activ două ultime performanţe foarte bune. Aron are şansa treia.

Ne grăbim să adăugăm că nici Talisman nu este în afară din cursă având o bună şansă.

Indicăm: PĂDURET II, *Uria, Aron.*

PREMIUL TUTOVA

Cai în formă: Ethelwine, Halal, Veturia A 1, Havaiana, Cartuş.

Şansa hârtiei: Bim şi Havaiana (0), A 1, (0,6), Ethelwine (0,8).

Altă alergare grea. Dintre cei ce pleacă în primele rânduri se desprinde Ethelwine, care ne-a făcut impresia unui cert progres.

La mijlocul plutonului se impun: Bim şi Halal. Primul fără greşeli, este de preferat, iar din rest se remarcă: Veturia, A 1 şi Havaiana.

Vom alege pe Bim, cu toate decepţiile din ultima vreme.

Havaiana dacă repetă ultima cursă se anunţă foarte periculoasă. Deasemenea A 1 care se găseşte în revenire de condiţie.

Indicăm: BIM. *A 1, Havaiana.*

PREMIUL VRÂNCENI
(Repriza II-a)

Cai în formă: Dracu, Lector, Chilipir, Victor.

Şansa hârtiei: Miss Texas (0), Lector (0,4), Union (1,2).

Lector îşi barează adversarii cu care pleacă la egal. Dacă va marca un alt salt de valoare n'ar fi exclus să birue.

Şi vom prefera totuşi pe Miss Texas, cu toate dificultăţile ce le-a făcut în ultimele curse disputate. Acum, are avantajul că pleacă singură dela start.

Şansa a treia o atribuim Gardei.

Indicăm: MISS TEXAS, *Lector, Garda.*

PREMIUL TURDA

Cai în formă: Lord Sleipnir, Beatrice, Liliac G. Fudulia II.

Şansa hârtiei: —

Lord Sleipnir, dacă marchează un progres faţă de ultima lui eşire publică, poate emite pretenţii pentru primele locuri.

In mod normal însă, Fudulia II are cele mai justificate şanse pentru primul loc

Va avea însă serios de luptat cu Beatrice şi Liliac G., pe care-i preferăm în ordine după pensionara lui Ghinea.

Indicăm: FUDULA II, *Beatrice, Liliac G.*

PREMIUL SANTOS

Cai în formă: toţi afară de Birlic.

Şansa hârtiei: Dexter Hanover (0), Ninon (0,2), Jarvis (0,4), Berbenea (0,6).

Dexter Hanover are de data aceasta o misiune foarte grea. Poate cea mai grea din carieră.

Elogios recomandat de antecedente şi ţinând seama de progresele de care este capabil îi vom acorda increderea noastră.

Ninon, Jarvis şi Berbenea îi vor fi adversare extrem de periculoase.

Indicăm: DEXTER HANOVER, *Ninon, Jarvis.*

PREMIUL SUDAN

Cai în formă: Giuditta, Prokator, Ghimp, Anny Worthy, Amy Scotland, Pandur.

Şansa hârtiei: Giuditta (0), Prokator (0,2), Anny Scotland (0,3), Anny Wothy, (0,5), Pandur (0,9).

O frumoasă alergare în perspectivă. Este de aşteptat să figureze în lupta pentru primul loc: Giuditta, Procator, Ghimp, Anny Worthy, Amy Scotland şi chiar Pandur.

După părerea noastră Giuditta are cei mai mari sorţi de isbândă, fiind şi cea mai regulată.

eCilalţi menţionaţi îi vor opune însă o dârză rezistenţă.

Indicăm: GIUDITTA, *Prokator, Ghimp.*

CONCURENŢII DECLARAŢI OFICIAL

Premiul TECUCI — Condiţie — 21.000 lei								
Elly	2120	Pavlic	28^{2}	—	42^{3}	35^{4}	$^{3}32^{4}$	10^{8}
Zeta	2140	Dobrescu	28^{8}	35^{8}	2—	—	56^{6}	11^{2}
Ezer jo	2160	Drăgotescu	28^{4}	37^{8}	35	34^{1}	$^{2}32^{8}$	11^{8}
Valenţio	2180	Crainic	27^{1}	34^{6}	31^{9}	$^{2}29$	$^{1}31$	10
King Worthy	2180	Ghinea	28^{9}	$^{2}32^{1}$	$^{1}30^{1}$	35^{7}	37^{5}	14
Dorka	2200	Grünwald	27^{2}	31^{9}	$^{3}30^{8}$	30^{7}	$^{3}31^{4}$	10^{4}
Premiul TANAGRA — Condiţie — 21.000 lei								
Fidel	1180	Ghinea	52^{9}	54^{4}	$^{4}54^{5}$	52^{9}	$^{4}58$	—
Liuba	1200	Grünwald	51^{8}	56^{4}	54^{8}	$^{1}51^{8}$	49^{7}	—
Furca	1220	Dobrescu	45^{2}	$^{3}51^{9}$	55^{2}	$^{1}46^{2}$	$^{2}45^{2}$	—
Nearco	1240	Cercasov	38^{9}	$^{1}45^{6}$	$^{2}38^{9}$	46^{5}	43^{4}	—
Hapy End	1240	Grăjdănescu	37^{3}	$^{1}42^{8}$	46^{9}	$^{4}46^{6}$	43^{4}	—
Chumy	1240	T. Marcu	38^{5}	$^{4}38^{5}$	46	$^{4}43^{6}$	44^{9}	—
Intrigant	1260	Tassopol	31^{3}	—	—	$^{2}36$	(2)34	—
Premiul SFINX — Handicap — 18.000 lei								
Glovinezza II	2100	Podoleacov	35^{1}	40	37^{6}	38^{6}	37^{8}	21^{8}
Urganda	2120	Zabelin	35^{9}	39^{7}	37^{8}	$^{1}36^{9}$	38^{3}	22
Tara	2120	Drăgotescu	33^{6}	$^{1}37^{4}$	39	40^{5}	$^{4}35^{1}$	22^{4}
Harry Boy	2120	T. Marcu	32^{9}	$^{4}36^{6}$	36	$^{3}36^{2}$	35^{6}	20^{4}
Tais	2120	Pavlic	34^{2}	38^{8}	36^{2}	39	41^{2}	21
Şoimu	2160	Gram	33^{9}	opr.	$^{3}35^{4}$	37^{9}	38^{4}	21^{4}
Habar	2160	Ghinea	33^{8}	34^{1}	$^{2}33^{8}$	$^{1}33^{8}$	$^{4}33^{5}$	20^{8}
Pinkerton	2180	Gavrilescu	32	$^{1}32$	34	—	36^{2}	22
Dolly Worthy	2180	Crotenco	29^{3}	—	$^{3}34^{5}$	33^{8}	33^{9}	21^{6}
Beţiv	2180	Fischer	30^{9}	$^{1}33^{1}$	35^{4}	$^{3}33^{4}$	38^{9}	21^{6}
Busuioc	2180	Teofil	30	$^{1}32^{5}$	38	36^{8}	38	22^{4}
Livada	2180	Toderaş	31^{8}	$^{1}32^{6}$	33^{7}	—	35^{6}	23
Răsura	2180	Gaidaev	32	$^{1}32$	39^{8}	33^{1}	$^{4}33^{2}$	21^{6}
Arama	2200	Grăjdănescu	31^{4}	$^{2}31^{4}$	37^{8}	36^{5}	32^{8}	21^{1}
Premiul VRANCENI — Handicap — 15.000 lei — Repriza I-a								
Chiot	1700	Gaidaev	44^{4}	50^{7}	48^{4}	46^{8}	48^{6}	55
Uria	1700	Zabelin	39^{8}	45^{6}	42^{1}	48^{7}	$^{2}43^{4}$	51^{6}
Victoria	1700	Corol	40^{8}	47^{2}	$^{3}40^{8}$	$^{3}43^{7}$	47	51
Olga	1720	Crainic	40^{8}	48^{4}	$^{2}42^{2}$	46	$^{1}40^{6}$	51^{8}
Elişor	1740	Fischer	36^{7}	$^{4}39^{3}$	—	54	42^{9}	52
Talisman	1740	Pavlic	38^{7}	$^{3}41^{4}$	43^{1}	41^{9}	43	51^{6}
Aron	1780	Gram	37^{7}	$^{1}37^{7}$	$^{4}37^{9}$	42	48	51^{2}
Păduret II	1780	A Bota	36^{3}	$^{4}38^{6}$	34^{8}	$^{3}36^{6}$	$^{2}36^{7}$	50^{8}
Premiul TUTOVA — Condiţie — 15.000 lei								
Porunca	1660	Moldovan	—	—	—	—	55^{2}	—
Faust	1660	Toderaş	—	—	—	—	2.06^{8}	—
Ethelwine	1680	Drăgotescu	—	—	—	51^{5}	43^{5}	52
Lucefery	1680	Vârlar	—	—	56^{3}	51^{5}	—	—
Dolly	1700	Gaidaev	45^{9}	—	51^{9}	49^{7}	46^{5}	55
Vito	1700	Cercasov	42^{2}	—	—	—	—	—
Bim	1700	Brailowsky	40^{7}	opr.	47^{4}	opr.	48^{6}	51
Halal	1740	Grăjdănescu	41^{7}	45^{3}	$^{3}43^{6}$	$^{3}44$	$^{1}41^{7}$	54
Baba Dochiţa	1740	Ghinea	39	51^{6}	49	34^{9}	52	52^{4}
Amok II	1740	Szabo	39^{4}	$^{2}41^{2}$	42^{1}	$^{2}39^{4}$	dist.	53^{8}
Veturia	1780	Tassopol	39^{5}	$^{3}40$	40^{9}	38^{7}	39^{1}	53
A 1	1800	Fischer	36^{7}	$^{2}40^{7}$	41^{1}	$^{4}38^{3}$	$^{3}37^{7}$	51^{6}
Havaiana	1820	V. A-sky	36^{2}	$^{1}38^{3}$	$^{4}41^{7}$	40^{8}	$^{2}36^{2}$	51
Cartuş	1840	Crotenco	36^{3}	40^{5}	36^{9}	$^{4}38^{4}$	$^{2}38^{9}$	54
Premiul VRANCENI — Handicap — 15.000 lei — Repriza II-a								
Cimbric	1700	I. Mike	41^{8}	45^{9}	50^{5}	48^{9}	51^{4}	51
Dracu	1700	Ghinea	41^{4}	opr.	—	47^{5}	$^{4}45$	53^{4}
Lector	1700	Dobrescu	41^{5}	$^{4}44^{3}$	24^{2}	$^{2}41^{9}$	$^{3}41^{5}$	50
Miss Texas	1740	V. A-sky	39^{1}	46^{7}	$^{1}39^{1}$	41^{8}	44^{1}	49^{6}
Union	1760	Zabelin	38^{4}	^{3}t.n.	^{3}t.n.	$^{1}38^{4}$	40^{7}	50^{8}
Chilipir	1780	Brailowsky	37^{9}	$^{1}37^{9}$	40^{8}	$^{4}38^{4}$	38^{7}	51^{6}
Garda	1800	Marcenco	36	$^{3}36^{8}$	40^{4}	39^{4}	38	51^{8}
Victor	1800	Corol	36^{6}	$^{2}37^{9}$	$^{4}36^{6}$	$^{1}37^{1}$	39^{1}	52
Premiul TURDA — Condiţie — 18.000 lei								
Lorica	1100	Gaidaev	—	—	—	—	—	—
Marchiz	1100	Crainic	—	—	—	—	—	—
Veste Bună	1100	Grăjdănescu	—	—	—	—	—	—
Halima	1100	Gram	—	—	—	—	58^{4}	—
Ursuz	1100	A. Bota	—	—	—	—	2.04^{7}	—
Dry Dry	1100	Tassopol	—	—	—	—	—	—
Lord Sleipnir	1100	Grünwald	—	—	56	—	2.00^{5}	—
Fudulia II	1120	Ghinea	45^{9}	$^{2}45^{9}$	47^{8}	48^{6}	51^{2}	—
Beatrice	1140	V. A-sky	48^{9}	—	(8)54^{2}	$^{2}48^{9}$	$^{3}51^{4}$	—
Liliac G.	1160	Corol	48	—	57^{3}	$^{4}50^{8}$	$^{2}48$	—
Premiul SANTOS — Record — 21.000 lei								
Diadia Lui	2100	Szabo	30	$^{1}30$	33^{8}	33^{5}	$^{3}32^{4}$	9
Birlic	2100	Crotenco	29^{4}	$^{2}31^{8}$	31^{6}	31^{9}	34	9^{4}
Champion Jr.	2120	N. Ionescu	28^{6}	35^{1}	32^{4}	32^{7}	$^{3}32^{7}$	10^{8}
Brebenea	2120	Gaidaev	28^{5}	$^{4}30^{9}$	30^{8}	$^{3}30^{8}$	$^{4}32^{8}$	8^{8}
Dexter Han.	2120	Cercasov	30^{5}	$^{1}31^{8}$	$^{1}31^{1}$	$^{1}31$	$^{1}30^{5}$	8
Jarvis	2140	Ghinea	28^{1}	$^{2}28^{8}$	$^{2}28^{6}$	$^{2}29^{1}$	$^{1}29^{7}$	8^{4}
Kundry	2160	Dobrescu	26^{3}	$^{1}27^{9}$	$^{3}28^{2}$	$^{4}29$	$^{3}27^{7}$	9^{2}
Ninon	2180	Pavlic	26^{1}	$^{1}27^{5}$	26^{8}	$^{4}26^{7}$	$^{2}36^{3}$	8^{2}
Premiul SUDAN — Handicap — 21.000 lei								
Catinca	1700	Drăgotescu	28^{1}	$^{4}33^{2}$	33^{8}	36^{5}	33^{4}	35^{8}
Nation	1720	Gaidaev	27^{1}	31^{6}	$^{4}30^{5}$	33^{1}	32^{4}	36
Giuditta	1720	T. Marcu	28^{3}	32^{2}	$^{2}30^{1}$	34	$^{3}31^{7}$	35
Turul	1720	I Bordei	29	$^{1}33$	$^{4}32^{2}$	33^{9}	31	36^{2}
Vivat	1740	Crainic	23^{8}	—	34^{4}	38^{0}	dep.	35^{4}
Prokator	1740	Fischer	26^{6}	33	$^{4}29^{9}$	$^{3}30^{8}$	32^{8}	35^{2}
Ghimp	1740	Ghinea	29	$^{1}31^{1}$	36	34^{8}	$^{2}29^{7}$	36
Katy Caid	1760	Corol	26^{5}	37^{4}	31^{4}	30^{2}	32^{4}	36^{2}
Flying	1760	D. Botea	27^{2}	$^{2}29^{1}$	$^{3}28^{7}$	$^{3}33^{6}$	$^{2}32^{2}$	36^{8}
Anny Worthy	1760	Crotenco	27	$^{4}28^{8}$	$^{3}31^{9}$	$^{4}29^{5}$	$^{2}29^{4}$	35^{4}
Amy Scotland	1760	Szabo	28^{3}	$^{1}29$	31^{6}	$^{4}28^{8}$	$^{4}29^{8}$	35^{2}
Pandur	1780	Dobrescu	28^{5}	29^{7}	30^{1}	$^{3}29^{8}$	$^{4}31^{1}$	35^{8}
Hanibal II	1800	Grăjdănescu	23^{8}	—	—	—	$^{1}27^{6}$	36^{6}

PRONOSTICURILE PRESEI

ZIARELE	Premiul Tecuci	Premiul Tanagra	Premiul Sfinx	Pr. Vrânceni repriza I-a	Premiul Tutova	Pr. Vrânceni Repriza II-a	Premiul Turda	Premiul Santos	Premiul Sudan	
Universul Sport	Valenţio Dorka	Intrigant Nearco	Harry Bay Tais	Păduret II Uria	Bim A 1	Miss Texas Lector	Fudulia II Beatrice	Dexter Hanover Ninon	Giuditta Prokator	
Universul	Elly Dorka	Hapy End Intrigant	Habar Busuioc	Olga Aron	Veturia Amok II	Miss Texas Lector	Fudulia II Beatrice	Ninon Dexter Hanover	Giuditta Prokator	
Gazeta Sporturilor	Elly Zeta	Intrigant Nearco	Habar Arama	Păduret II Aron	Havaiana Veturia	Chilipir Union	Liliac G. Beatrice	Dexter Hanover Ninon	Amy Scotland Turul	
Curentul	Elly Ezer jo	Happy End Intrigant	Gr. Sterea Habar	Păduret III Aron	Havaiana Veturia	Lector Chilipir	Fudulia II Liliac G.	Jarvis Dexter Hanover	Prokator Giuditta	
Timpul	Valenţio Elly	Nearco Happy End	Beţiv Habar	Aron Uria	Amok II Havaiana	Garda Miss Texas	Beatrice Lord Sleipnir	Dexter Hanover Ninon	Amy Scotland Prokator	
Ordinea	Elly Valenţio	Intrigant Chumy	Gr. Sterea Habar	Talisman Uria	Veturia A 1	Garda Miss Texas	Beatrice Liliac G.	Ninon Dexter Hanover	Ghimp Anny Worthy	
Evenimentul	Valenţio Elly	Intrigant Nearco	Habar Livada	Uria Aron	Havaiana A 1	Lector Garda	Lord Sleipnir Beatrice	Brebenea Ninon	Giuditta Amy Scotland	
Porunca Vremii	Dorka Valenţio	Chumy Intrigant	Dolly Worthy Răsura	Păduret II Aron	A 1 Veturia	Miss Texas Chilipir	Fudulia II Liliac G.	Ninon Jarvis	Ghimp Prokator	
Cei mai indicaţi	Elly 4 Valenţio 3 Dorka 1	Intrigant 4 Hapy End 1 Chumy 1 Nearco 1	Habar 3 Gr. Sterea 2 Harry Boy 1 Beţiv 1 Dolly W. 1	Păduret II 4 Aron 1 Uria 1 Olga 1 Talisman 1	Havaiana 3 Veturia 2 Bim 1 A 1, 1 Amok II 1	Mis Texas 3 Garda 2 Lector 2 Chilipir 1	Fudulia II 4 Beatrice 2 Liliac G 2 L. Sleipnir 1	Dexter Han. 3 Ninon 3 Brebenea 1 Jarvis 1	Giuditta 3 A. Scotland 2 Ghimp 2 Prokator 1	

Mâine la Băneasa

Handicapuri reuşite

Reuniunea care va avea loc mâine la Băneasa se distinge în primul rând prin handicapuri cari sunt foarte deschise. Deasemeni semnalăm marele număr al concurenţilor.

CONCURENŢII PROBABILI

Pr. CETATEA ALBA — Vz. 20.000 lei — 1500 metri		
Jagodka	39½	Popa
Molda	44	Durnea
Principessa	43½	Oprescu
Puişor	42½	P. Cucu
Très Pratique	47½	Nicodim
Zamfira	44	Huţuleag
Orion	41	0
Furtuna	43	0
Talalka	42	Florescu
Burgos	50	0
May Day	48½	Grecu
Szarcsa	40½	St. Simon
Mieşunea	37	0
Premiul SINAIA — W. h'cap 25.000 lei — 1200 metri Repriza I-a		
Tricolor	64	Vincent
Mazepa	61½	Papadopulos
Blue Girl	60	R. Cristea
Odihna	59½	Cucu
Brânceni	59	0
Olanita	58½	0
Barcău	56	V. Huţuleag
Stamba	55	Tasim
Niculae	55	0
Caiafa	52	Crişan
Tănase	50½	Florescu
Vigo	50	Iosza
Harţa	49½	I. Huţuleag
Meşt. Manole	49	?
Lăncier	48	Oprescu
Premiul SINAIA — W. h'cap 25.000 lei — 1200 metri Repriza II-a		
Bucuria mea	62	0
Miami	61	I. Ionescu
Florence	60½	Tănase
Li Mare	60½	Ilinca
Balyhoo	60	Papadopulos
Capriole	59½	0
Pénitence	59½	?
May Day	59	0
Burgos	58½	V Huţuleag
Bila	54½	Mullot
Fanatic	54	0
Jagodka	54	0
Walhalla	50½	Florescu
Carsix	49½	Oprescu
Mircioaia	48½	0
Premiul VRANCEA 30.000 lei — 1100 metri		
Răeţandru	51	V. Huţuleag
Cordon Rouge	53	0
Bold	49	0
Jocker	55	Cucu
Trévoux	55	Crisan
Han	53	Moldoveanu
Nindi	51	Nicodim
Opinca II	47½	P. Cucu
Mixandra II	53½	Urdăreanu
Păpuşa II	51	Oprescu
Bien de Roi	55	Vincent
Bandit	53	Grecu
Rival	55	x
Doamna	49½	0
Premiul BRANEŞTI 35.000 lei — 1800 metri		
Alice	53	Iosza
Aida	51	0
Brancas	58½	Cucu
Şoim	63	0
Colombo	63	Papadopulos
Bravo mă	56	Oprescu
Premiul FINLAS — Handicap 35.000 lei — 1100 metri		
Jocker	60	0
Cordon Rouge	58	Vincent
Lup	56½	Mullot
Printre toţi	55½	Crişan
Straja	55½	?
Marsala	54	Cucu
Voe Bună	54	?
14 M.	51	0
Girardi	50	x
Opinca II	47	0
Bold	47	I. Huţuleag
Judy	46½	x
Schela	46	Grecu
Princess Trix	44	0
Bougie	42½	Nicodim
Bluff	41½	St. Simon
Cheflin	41	?
Premiul SIRIUL — Handicap 30.000 lei — 1600 metri		
Cornita	64	0
Blue Girl	59	0
Brânceni	59	Ilinca
Olanita	57½	Cristea
Olaf	55½	0
Malnoue	55	Vincent
Crainic	54	Papadopulos
Cin'te tine	52½	Florescu
Strâmba	52½	V Huţuleag
Rada III	50½	Crişan
Beauty	48½	Grecu
Estoc	48½	Oprescu
Furtuna	46	0
Bucuria mea	43	0

Alergările de trap

Băneasa-Trap; Sâmbătă 19 Octombrie

-I N S C R I E R I-

Premiul TORINO
Condiţie (1/5) — 18.000 lei

2100 Lucefery
2120 Comtesse Worthy, Ikar, Sulfina, Glonţ, Dreapta
2140 Oborean, Bistricioara, Şoimu, Joker, Helen Halpin, Harry Boy, Carol Hanover
2160 Luminiţa, Zgomot, Hollo, Columbus, Tava, Va-ta, Aluniş Beţiv, Brad
2180 Pinkerton, Zeta, Ezer jo, Elly, Puşa
2200 Brenn, Sonia Worthy, Răsura, Birlic, Busuioc, Santuţa, Jack
2220 Dolly Worthy, Eol Champion Junior, Clifford Hanover, Dexter Hanover
2240 Extra, Kamaa, Dorka, Isabela
2260 Voinţa, Torent
2280 Tutum
2160 Gruia
2220 Petruş

Premiul DIMITRIE MATAK
Condiţie — 220.000 lei

1560 Dudu V Tundra, Răulet, Liliac G, Dry Dry, Ancuta, Guy
1580 Salcâm, Furca, Doina IV, Chumy, Nearco
1600 Posada, Hapy End, Ukelele
1620 Hai Hai, Pica II
1640 Avanti K
1700 Străjer, Cobza, Garofiţa, Nineta, Cartuş, Chilipir, Victor, Aurica, Habar, Odessa, Hotin, Fugar
1720 Arama, Allah
1780 Joly
1820 Avion

Premiul TOPAZ
Performanţă — 15.000 lei

1700 Veturia, Dvalin, Victoria, Talisman, Bim, Halal
1720 Ciuruc, Lilia, Aron, Union, Bănuţa, Dreapta, Miss Texas
1740 Comtesse Worthy, Victor, Cartus, Urganda, Năluca, Ikar, Ulm, A 1, Havaiana, Fusta II, Nicevo, Garda, Pilot
1760 Rozina, Dudu Gordon, Luminiţa, Cobza, Garofiţa, Joker, Pan Worthy, Tais, Fugar, Ialpug, Atlantida
1780 Vrăjitor

Premiul TISA
Record — 30.000 lei

2100 Talaz, Eftin, Dorka, Ben-Hur, Jarvis, Taina
2120 Trixie, Josedale Margot, Gladiator II, Kundry, Anny Worthy, Katy Caid, Tutum
2140 Ninon, Winsome Josedale, Levente, Havana

Premiul TOBA
Handicap — 15000 lei

1620 Crisantema
1640 Chiot, Falada, Dolly B., Adam
1660 Chiabur, Peggy Worthy, Ropot, Ethelwine
1680 Cimbric, Uria, Vito
1700 Bim, Baba Dochiţa, Victoria, Lector, Sever
1720 Halal, Olga
1740 Prinţ Worthy, Elişor, Talisman, Varder
1760 Lilia, Dvalin, Ciuruc, Union, Năluca, Bănuţa
1780 Voinicu, Aron, Chilipir, Păduret II, Odessa
1800 Garda, Victor Cartuş, Ulm, Ikar
1820 Dreapta, Princesse Axtell, Pilot, Nicevo

Premiul TRAC
Handicap — 15.000 lei

2100 Lilia
2120 Fusta II, Voinicu, Chilipir
2140 Nicevo, General Worthy, Comtesse Worthy, Giovinezza II, Cina, Garda, Victor, Ikar
2160 Tais, Harry Boy, Oborean, Bistricioara, Dudu Gordon, Tara, Rozina, Joker, Pan Worthy
2180 Călin, Elena, Cobza, Hollo, Sulfina, Ialpug, Hotin, Fugar
2200 Puşa, Şoimu, Zgomot, Habar, Dor de Ducă, Zenit
2220 Ostaş, Livada, Domnica, Tava, Durdulia, Pinkerton, Aluniş, Va-ta
2240 Eol

Premiul TIZIAN
Handicap — 16.000 lei

1680 Zenit
1700 Isabela, Dolly Worthy, Brad, Eggy, Detiv
1720 Catinca, Sonia Worthy, Peter Gordon, Zeta, Ciclop, Geisha, Carol Hanover
1740 Floare, Voinţa, Cartuşel, Nation, Turul, Giuditta, Santuţa
1760 Champion junior, Ghimp, King Worthyh, Benedek, Adda Worthy, Birlic, Torent, Kamaa, Prokator
1780 Brebenea, Katy Caid, Anny Worthy, Gaby M., Amy Scotland
1800 Kundry, Havana
1820 Levente, Winsome Josedale

INFORMAŢII

AZI LA BANEASA TRAP

● **REUNIUNEA de astăzi va începe la orele 13.45.**

● EVENTUL va funcţiona în următoarele probe:

Cursa întâia (pr. Tecuci) *cu a doua* (pr. Tanagra).

Cursa a patra (pr. Vrânceni, rep. I-a) *cu a cincea* (pr. Tutova).

Cursa a şasea (pr. Vrânceni, rep. II-a) *cu a şaptea* (pr. Turda).

Cursa a opta (pr. Santos) *cu a noua* (pr. Sudan).

● VITO nu va concura la pariul mutual în premiul Tutova

● DORKA şi EZER JO vor alerga cuplate la pariul mutual în premiul Tecuci.

● URSUZ fiind vândut, va alerga astăzi pe numele şi culorile noului său proprietar, d. A. Niculescu. El a rămas în antrenament la Gaidaev.

Mare abundenţă de inscrieri la licitaţia de trăpaşi

După cum am anticipat licitaţia de trăpaşi se va bucura de un deosebit succes.

Se prevede o mare abundenţă de înscrieri. Până acum au fost înscrişi 52 de trăpaşi.

Iată şi lista lor:

Don Juan a. 2 a. m. din Texas şi Dobânda.
Cina (1'34,4) e. 4 a. m. din Centurion Molodoi şi Elba II.
Măgura (1'30,3) e. 5 a. m. din H. P. şi Makwirag.
Busuioc (1'30) a. 7 a. m. din Sudan şi Banat II.
Baba Dochiţa (1'43,9) e. 3 a. m. din Domnişoara şi Bianca.
Barcarola (—) e. 3 a. m. din Domnişoru şi Baiadera.
Speranţa (1'39,1) e. 4 a. r. din Avanti II şi Proza.
Suveran (1'45) a. 4 a. m. din Heles şi Sehnsucht.
Pock (1'26.5) a. 7 a. m. din Adonis şi Princessin.
Ciuruc (1'56,9) a. 3 a. m. din Aspern şi Csipkeross.
Alibi (—) a. 2 a. r. din Iaşi şi Adada.
Halal (1'47,9) a. 3 a. r. din Hampelmann şi Hedy.
Florita (1'32,3) e. 5 a. m. din Wapiti şi Flora II.
Floricica (—) e. 2 a. m. din Wapiti şi Flora II.
Talpa (—) e. 12 a. m. din Electric Todd şi Tisa.
Beau Pierre (1'30), a 12 a. m. din Pajtas şi Bien Aimée.
Vornicel (—) a. 3 a. n. din Jeleş şi Vremea.
Vii (—) a. 2 a. m. din Ugetö şi Vremea.
Kir (—) a. 1 a. m. din Centurion Molodoi şi Kiraleany.
Vacula (—) a. 1 a. m. din Ugetö şi Vremea.
Daisy (1'29,5) e. 16 a. m. din Monte Christo şi Doucenta bătută cu Ugetö.
Kiralyleany (1'26.5) e. 17 a. m. din Jonatah şi Aza bătută cu Haron.
Clipa (1'34,1) e. 10 a. m. din Liska şi Cinel Cinel, bătută cu Haron.
Mila (—) e. 3 a. m. din Beau Pierre şi N N. bătută cu Ugetö.
Marioara (—) e. 3 a. m. din Beau Pierre şi N. N. bătută cu Ugetö.
Clava (—) e. 3 a. m. din Beau Pierre şi N. N. bătută cu Ugetö.
Fetiţa (—) e. 3 a. m. din Beau Pierre şi N N. bătută cu Ugetö.
Greta (—) e. 2 a. m. din Beau Pierre şi N. N.
Margareta (—) e. 2 a. m. din Beau Pierre şi N. N.
Alfa (—) e. 1 a. m. din Beau Pierre şi Rumba.
Cialeandra (1'37,3) e. 4 a. n. din Volo Worthy şi Carmen.
Vivat (1'23,8) a. 11 a. din Wapiti şi Vera.
Valentio (1'27,1) a. 8 a. s. din Buchdrucker şi Valencia.
Centaur (1'29,3) a. 6 a. m. din Centurion Molodoi şi Orgia.
Crai (1'34,1) a. 5 a. m. din Centurion Molodoi şi Orgia.
Torent (1'27,9) a. 7 a. din Texas şi Githa.
Victoria II (1'41) e. 4 a. din Cent. Molodoi şi Voşebniţa.
Bănuţa (1'38,3) e. 4 a. din Domnişoru şi Banat II.
Tanagra (1'27) e. 21 a. m. din Ernest Axtel şi Neva Forbes, plină cu Aspern
Victoria III (—) e. 2 a. din Avanti II şi Speranţa.
Vrăjitor (1'30.4) a. 5 a. din Sudan şi Vraja II.
Pinkerton (1'32) a. 7 a. m. din Volo Worthy şi Peggy.
Răvaş (—) a. 2 a. m. din Saperlot şi Ramona II.
Erete (—) a. 2 a. m. din Saperlot şi Ethel Harvest.
Biciuşca (—) e. 2 a. r. din Lord Petaurist şi Baronesse Wau.
Călţunaş (—) a. 2 a. r. din Saperlot şi Colombine.
Sony Gordon (—) a. 2 a. m. din Gordon Peter şi Sonia.
Brad (1'29 6) a. 6 a. n. din Badea Petre şi Beghindra.
Glonţ (1'34) a. 5 a. din Gordon Peter şi Valea.
Ialpug (1'34,2) a. 4 a. m. din Badea Petre şi Iasca.
Fatma (—) e. 3 a. m. din Wapiti şi Făclia.
Fraga (—) e. 2 a. m. din Haron şi Făclia.

DIVERSE

● **J. şi W. GILL părăsesc ţara astăzi după amiază.**

După cum am anunţat la timp, caii din antrenamentul lui W. Gill vor trece sub supravegherea tatălui său, apreciatul profesionist F. Gill, fost ani de-arândul campionul jockeilor noştri.

● **PAPADOPULOS se va înapoia în Grecia după 28 c., la care dată va încăleca pe Bien Aller în premiul Greceanu**

● **ASTAZI se fac la secretariatul Societăţii Hipice Române de Trap, retragerile pentru reuniunea de Sâmbătă, 19 crt.**

● **PENTRU premiile Blaremberg şi General G. Manu care se dispută Duminică, au rămas definitiv angajaţi:**

PREMIUL BLARAMBERG: Boer Bibi 56, Periş 56, Sireö 56, Galina 54 jum., Hâneu 56 şi Eole 56.

PREMIUL GENERAL G. MANU: Don Basil, Buburel, Mitsouko III, Barius, Colombo, Bilitis, Pali, Harţa, Tous de Vis şi Halmei.

Jocul austriac de astăzi

Pariul austriac de astăzi va începe cu misa iniţială de 69.090 lei.

Cu cota parte ce se va cuveni din jocul de azi, este de aşteptat ca el să se situeze în vecinătatea sumei de 120.000 lei.

Datele probelor importante de galop

Premiul BLARAMBERG, 20 Octombrie.
Pr. GEN. G. MANU, 20 Oct
Premiul ZORI DE ZI, 27 Oct
Premiul GR. CANTACUZINO, 27 Octombrie.
Premiul FAVARA, 3 Noembrie
Premiul VIVIAN, 3 Noembrie
Premiul N. FILIPESCU, 10 Noembrie.
Premiul MUNICIPIULUI BUCUREŞTI, 10 Noembrie
Premiul DIM. GR. GHIKA, 17 Noembrie.

ATLETISM

S'au format echipele pentru matchul Bucureşti-Viforul Dacia

Petre Havaleţ este căpitanul „reprezentativei". — Juriul tehnic. — Programul concursului

Aseară, în şedinţa ligii de atletism Muntenia, s'a format echipa reprezentativă a Bucureştiului care va da Sâmbătă şi Duminică replica echipei Viforul Dacia.

După formarea echipei, pe care o publicăm mai jos alături de echipa Viforului Dacia s'au mai luat următoarele deciziuni :

Căpitanul echipei bucureştean a fost numit discobolul Petre Havaleţ, ca fiind cel mai în vârstă atlet.

Căpitanul „galbenilor" va fi Nicolae Gurău.

Atleţii echipei reprezentative a Bucureştiului vor fi îmbrăcaţi cu maillot-uri verzi, iar cei dela Viforul cu orange.

Concurenţii vor trebui să fie prezenţi pe stadion la ora 14.30 precis.

MARI PREGATIRI IN TABARA BUCUREŞTENILOR

Un match atletic între o reprezentativă a unui oraş cu o puternică viaţă atletică contra unei echipe de club, ar părea la prima vedere o luptă desechilibrată. In cazul acesta lucrurile nu stau tocmai aşa.

Viforul Dacia este o echipă puternică, oricând gata să poată duce o luptă onorabilă chiar cu reprezentativa unui oraş.

Iată pentru ce atleţii „reprezentativei" au început o serie de pregătiri din cele mai atente.

ECHIPELE

100 m. plat

Bucureşti: Hidioşanu, Vlad Cunescu.
V. Dacia: Boişteanu, P. Cosmănescu.

200 m. plat

Bucureşti: Hidioşanu, Vlad Cunescu.
V. Dacia: P. Cosmănescu, Dan Gheorghiade.

400 m. plat

Bucureşti: Virgil Ludu, Seb. Popescu.
V. Dacia: D. Tâlmaciu, Stelorian.

800 m. plat

Bucureşti: Conţ, Sebastian Popescu.
V. Dacia: Tâlmaciu, Sucitu.

1.500 m. plat

Bucureşti: V. Conţ, Radu Ioniţă.
V. Dacia: Eftimescu, Sucitu.

5.000 m. plat

Bucureşti: Dinu Cristea, Radu Ioniţă, Tărtăreanu.
V. Dacia: V. Dinescu, D. Tâlmaciu.

110 m. garduri

Bucureşti: Drăgulănescu, S. Cunescu.
V. Dacia: Stelorian, Şerbacov.

DISC

Bucureşti: Havaleţ, Ciaclan.
V. Dacia: Romulus Popescu, Bădulescu.

400 m. garduri

Bucureşti: Drăgulănescu, S. Cunescu.
V. Dacia: Stelorian, Eftimescu.

Lungime

Bucureşti: N. Prunaru, Ion Simu.
V. Dacia: F. Calistrat, D. Gheorghiade.

INALŢIME

Bucureşti: V. Dumitrescu, Cocor.
V. Dacia: Petruţ.

TRIPLU SALT

Bucureşti: Ion Şimu, Stoica.
V. Dacia: Calistrat, Cosmănescu.

PRAJINA

Bucureşti: Clement Baciu, Gh. Epuran.
V. Dacia: Marinescu N. şi Marinescu Gh.

GREUTATE

Bucureşti: Fălcoianu, Ciaclan.
V. Dacia: Gurău, Marian.

SULIŢA

Bucureşti: C. Vămanu, Ciaclan.
V. Dacia: Sântu, Capeleanu.

CIOCAN

Bucureşti: Gheorghiade, Fălcoianu.
V. Dacia: R. Popescu.

4 x 100 m.

Bucureşti: Cunescu, Hidioşanu, Ludu, Simu.
V. Dacia: Gheorghiade Boişteanu, Cosmănescu şi Calistrat.

400 x 300 x 200 x 100 m.

Bucureşti: Seb. Popescu, Ludu, Hidioşanu, Cunescu.
V. Dacia: Tâlmaciu, Stelorian, Cosmănescu, Boişteanu.

PROGRAMUL MATCHULUI
Sâmbătă, 19 Octombrie

15.00—defilarea concurenţilor
15.15—110 m. garduri
15.30—aruncarea greutăţii
15.45—400 m. plat
16.00—săritura în lungime
16.15—200 m. plat
16.30—aruncarea discului
16.45—800 m. plat
16.45—săritura cu prăjina
17.15—ştafeta 4x100 m.

Duminică, 20 Octombrie

9.30—400 m. garduri
9.45—suliţă
10.00—5.000 m. plat
10.15—săritura în înălţime
10.30—100 m. plat
10.40—aruncarea ciocanului
11.00—800 m. plat
11.15—triplu salt
11.30—ştafeta 400x300x200x100 m.

JURIUL TECHNIC

Directorul reuniunei şi judecător arbitru: col. adj. Em. Pălăngeanu.
Cronometrori: Virgil Popescu, C. Leoveanu, Modest Nichifor, Tr. Hanciu, Ion C. Petrescu, ing. Radu Filitti.
Comisari la sărituri: Virgil Popescu, Gh. Vasilief, Ion Ionescu.
Comisari la aruncări: Nichifor Modest, Mihail Guşacov, Emerich Havaleţ.
Starter: Aurel Lupan.
Secretar: Ion Paraschivescu, ajutoare d-ra Grozoiu.
Crainic: Const. M. Constantin.

Convocare

● GRUPAREA STADIUL ROMAN, secţia de atletism şi cross country convoacă Joi, orele 15 pe Stadionul ANEF pe: Radu Roşeanu, Gată Aristide, Boeru C., Filipescu M., Popescu Sebastian, Valeriu Mitrea, Berian A., Davidescu A., Ionescu T., pentru a lua parte la concursul şcolar şi pe următorii: Strasser E., Girescu A., Dumitru Gh., Paul Popescu, Caton Popescu, Stoica, Stoian pentru a lua parte la un antrenament general pentru sezonul de cross, probă dirijată de Valeriu Mitrea şi Dan Ioniţă.

Stadiul Român va organiza Joi un mare concurs

rezervat şcolarilor

Joi 17 Octombrie orele 15 se va ţine al doilea concurs rezervat şcolarilor organizat de „Stadiul Român". Înţelegerea şi sprijinul pe care fruntaşa grupare română le acordă tineretului şcolar sunt destul de cunoscute.

Concursul va cuprinde următoarele probe: 100 mtr. plat — 300 mtr. plat — 1000 mtr. plat. Lungimea — triplu salt — înălţime — greutate, disc şi suliţă.

Organizaţia tehnică este asigurată de către d-nii: Eugen Stoian preşedinte al grupării Ion Ionescu care va reprezenta liga şi d-nii Valeriu Mitrea şi Ioniţă Dan, tinerii şi susţinătorii tineretului.

Concursul va fi dotat cu o serie de diplome şi plachete. Astfel „Universul Sport", ziarul care întotdeauna a încurajat mişcarea atletică, oferă diplome primului clasat dela fiecare probă.

D. Eugen Stoian a donat două medalii care vor fi împărţite celor mai buni doi atleţi. Gruparea Stadiul Român oferă celor clasaţi al 2-lea dela fiecare probă câte o diplomă.

Concurenţii se vor înscrie pe teren. Fiecare atlet are voe să participe la maxim 3 probe. Credem cq şcolarii vor înţelege străduinţele arătate şi vor lua parte în număr cât mai mare.

De la Stadiul Român

Secretariatul general al Asoc. polisportive Stadiul Român, convoacă pentru Duminică 20 Octombrie, orele 17, în localul „Mercur" din strada Batiste, colţ cu Niculae Filipescu, pe toţi jucătorii dela onoare şi promoţie la o şedinţă extraordinară, având a li se comunica chestiuni importante în legătură cu bunul mers al secţiilor de rugby, volley, atletism, marş şi alpinism.

D. Virgil Ioan, roagă în mod călduros pe toţi suporterii culorilor roş şi albastru de a fi prezenţi la această importantă şedinţă. Având în vedere noua organizare a suportului românesc, tinerele elemente sunt insistent rugate a nu absenta.

La sfârşitul acestei adunări d. preşedinte arh. Octav V. Ionescu, va expune programul de activitate din toamna aceasta.

CICLISM

RECORDUL OREI

ŞI ANDREESCU A CAPOTAT...

iar Dobrin este posesorul definitiv al „Cupei Jugaru"

Eri, în ciuda unei vremi nu prea prielnice, Andreescu, îndârjit că nu i-am acordat cre-

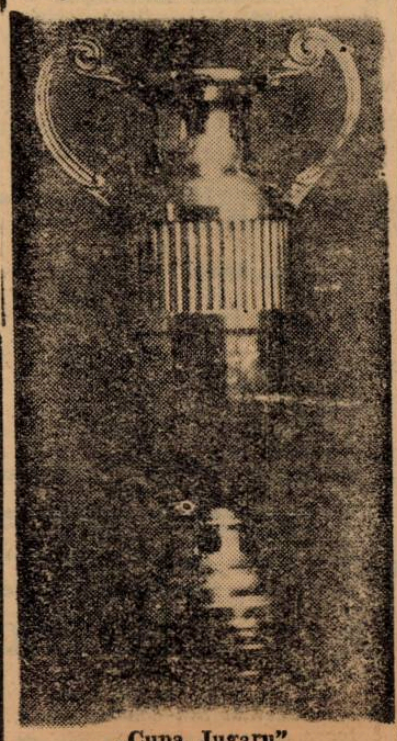

„Cupa Jugaru"

ditul la care se aştepta, s'a luat la trântă cu... ora...

Şi a capotat...

Aşa cum am prevăzut. Astfel că, ziua de 15 Octombrie trecută, zi până la care „recordmanii" se puteau lua la luptă pentru cupa pusă în joc, — Dobrin a respirat uşurat (nu-i vorbă că n'a prea avut de ce să-şi facă emoţii), căci recordul lui — 38 km. 524 m. — a rămas în picioare, el intrând definitiv în posesia „Cupei Jugaru".

Un trofeu splendid, care este răsplata meritată a atâtor eforturi ce le cere o ispravă ca recordul orei.

Cât priveşte Andreescu are un oarecare merit că pe un frig sdravăn a scos cât a scos. Inseamnă că, serios pregătit, ar putea să se apropie de 38.

Dar nu era mai bine să se fi pregătit, din timp, iar nu să ne arate că... etc., etc.

Ceeace, tot eşec se numeşte...

Nu este aşa Andreescule ?

Insă, iată :

CUM AU MERS

15 minute	=	*9 km.*	*152.*
30 „	=	*18* „	*304.*
45 „	=	*24* „	*784.*
60 „	=	*36* „	*716.*

Turcul Kirkor şi N. Dragomir

sunt protagoniştii reuniunei de Duminică

Pe velodromul în paragină şi fără tribune, se va desfăşura Duminică 20 Octombrie reuniunea de închiderea anului.

In program numeroase curse, „clou"-ul zilei formându-l probele cu antrenament mecanic alergătorii gonind în spatele motocicletelor).

PROTAGONIŞTII

Lista participanţilor cuprinde următoarele nume: turcul Kirkor, N. Dragomir, Beckman, Norhadian şi Silivestru.

Este deasemeni posibilă participarea „metropoliştilor" Dobrin I şi Niculci.

La categoria „inferiorilor", se remarcă următoarele nume: Ciohodaru, Tănase, Vasile Mihăilescu Diaconu, Dumitru N., N. Ilie, Niţescu A. şi alţii.

Participarea lui Tudose este foarte problematică.

Ultima cursă pe şosea:

Handicapul „Leonida"

Asociaţia sportivă şi culturală „Leonida" organizează în ziua de 27 Octombrie 1940 o cursă ciclistă pe şos. Bucureşti-Ploeşti-Bucureşti

Alergarea este deschisă tuturor ciclişti.or licenţiaţi ai F.R.C. indiferent de categorie. Alergarea se va disputa sub formă de handicap.

Traseul va fi următorul : Plecarea din faţa atelierelor Leonida, şos. Jianu, Arcul de Triumf, şos. Naţională, intrarea în Ploeşti, ocolirea depozitului de benzină unde va fi întoarcerea fără oprire, apoi acelaşi parcurs până la Băneasa stop, unde se va face la stânga prin Herăstrău, şos. Jianu, atelierele Leonida, unde se va face sosirea.

Cursa se va alerga sub formă de handicap şi anume : la ora 8 se va da plecarea în bloc la categoria III-a şi începători, iar la 8.05 se va da plecarea în bloc a categoriei I şi a II-a

Adunarea concurenţilor va fi în faţa atelierelor Leonida la ora 7, iar până la 7.45 se va proceda la iscălirea foilor de start şi împărţirea numerelor.

Toţi concurenţii sunt obligaţi a avea 2 frâne, ghidonele buşonate şi echipamentul reglementar.

Schimbătorul de viteză este permis.

Ajutor particular în timpul cursei este interzis.

Este permis a se schimba bicicleta în timpul cursei, însă numai între alergătorii cursei în cazul ruperii furcii cadrului sau a roţii.

Pentru această cursă s'au fixat următoarele premii :

PREMIUL GENERAL
în ordinea sosirei la Bucureşti

Premiul I. lei 700.
Premiul II. lei 500.
Premiul III, lei 300
Premiul IV lei 200.

Pentru încurajarea alergărilor din categoria II-a, III-a şi începători se atribuie un plus de premiu şi anume :

PREMIUL CATEGORIEI A II-a

Premiul I lei 300.
Premiul II. lei 200.
Premiul III, lei 200.

PREMIUL CATEGORIEI A III-a ŞI INCEPATORI

Premiul I lei 300.
Premiul II lei 200.
Premiul III. lei 200.

Inscrierile fără taxă se primesc până în ziua de 25 Octombrie 1940, la ora 13 la asociaţia sportivă şi culturală „Leonida" din şoseaua Jianu Nr. 18.

Controlul se va închide după 10 la sută dela sosirea primului alergător la Bucureşti.

D. MANOLE STROICI,
conducătorul sportului românesc
(Urmare din pagina 1-a)

sportului românesc.

In momentul de față se lucrează la redactarea legii de organizare a sportului.

Această lege va apare cel mai târziu peste două săptămâni și va cuprinde principiile generale, cari vor determina și străjui viitoarea desvoltare a sportului din România.

*

Singura problemă, care nu a fost încă rezolvată, este aceea a încadrării administrative a mișcării sportive.

Intr'adevăr, cercurile conducătoare nu s'au pus de acord asupra faptului dacă mișcarea sportivă va fi încadrată în ministerul educației naționale sau organizației centrale a educației tineretului românesc.

Problema va fi soluționată în timpul cel mai scurt, dar asupra soluției nu se pot face nici cele mai vagi anticipări.

Ceea ce este totuși permis să fie anticipat e faptul că mișcarea sportivă va fi condusă în cel mai autentic spirit național.

TENNIS

Campionatele de tennis profesionist au fost amânate pentru Vineri

Campionatele de tennis profesionist, cari urmau să înceapă eri după amiază, au fost amânate pentru Vineri, pentrucă participanții provinciali n'au sosit toți.

Campionatele se vor juca eliminatoriu, cei patru semifiniaiști urmând să joace un turneu între ei pentru stabilirea clasamentului.

Federația profesionistă a luat hotărîrea ca matchurile campionatului — cari se vor disputa pe terenurile cluburilor Doherty T. C. și Politehnica — să se joace cu intrarea gratuită.

Campionatele se vor disputa pe orice vreme.

Basket-Volley-Ball

COMUNICAT

F. R. B. V.

Următoarele grupări afiliate Federației de basket și volleyball sunt suspendate pentru neplata taxelor: C. F. R., Cometa, Dela-vrancea, Juventus Tirul, Fortuna 1940, Minerva, Monetăria Statului, Monitorul Oficial, Sportul Studențesc, Săgeata, Venus.

Suspendarea se ridică în cazul când se achită datoria până în ziua de Joi 17 Oct. 1940 orele 13.

Din Pitești

In parcul sportiv din Pitești s'a desfășurat un match de volley-ball, între echipele reprezentative ale claselor VII reală și VIII reală din Internatul „Frăția".

Victoria a revenit echipei VII reală cu scorul final de 15—5; 15—13.

Echipele: cl. VII reală: Urseanu, Stănescu, Erbașu, Budescu, Popescu G. Grigorescu M.

Cl. VIII reală: Stanciu, Țicu, Popscu G. II, Niță T. Namescu, Marinescu B., Ionescu C.

RUGBY

Convocare

• SE CONVOACA pentru azi 16 Octombrie, ora 15,30, pe terenul ANEF., în vederea antrenamentului toți jucătorii dela cat. I-a și a II-a. Prezența este obligatorie pe orice fel de timp, deoarece Duminică urmează să se dispune matchul Stadiul I — Stadiul II, pentru plachetele oferite de d. președinte al asociației și cu care ocazie va căuta să cunoască pe tinerii jucători introduși la cat. I-a și a II-a. Deasemeni, Vineri 18 Octombrie, ora 20,30 va avea loc în localul F.R.R., adunarea săptămânală a asociației în care se vor lua importante hotărâri pentru bunul mers al grupării

„TIR"
Regulamentul cupei de tir „Mihail Ionescu-Călinești"
Și-au anunțat participarea numeroși internaționali

Joi, 21 Noembrie, ora 8, va avea loc pe poligonul ANEF, primul concurs de tir al acestui sezon, în joc find cupa donată de tânărul trăgător Mihai Ionescu-Călinești.

Concursul se va trage pe echipe de doi trăgători, fiind primul concurs de acest fel, la noi în țară. Se vor trage câte 60 focuri, cu carabina cal. 22, din poziția culcat nerezemat, cu sau fără cotiere, distanța fiind de 50 m.

Invingătoare va fi echipa care va totaliza cele mai multe puncte din 1200 posibile, iar cupa va reveni *aceluia din echipa învingătoare*, care a realizat cele mai multe puncte din 600 posibile, chiar dacă în altă echipă subclasată, ar fi un trăgător care ar avea un punctaj mai bun.

ȘI-AU ANUNȚAT PARTICIPAREA CEI MAI BUNI TRAGATORI DE GLONȚ DIN CAPITALA

Demn de remarcat că la acest concurs și-au anunțat participarea următorii trăgători de valoare precum și internaționali consacrați, în frunte cu d-nii: Geo Mirea, Mihail Ionescu-Călinești I și II, Edy Grant, Dan Bădulescu, Paul Moscu, Lt. Anton Vetra, Ștefan Ionescu-Călinești III (toți dela Clubul Olimpic Buc.), Șerban Mănciulescu, P. Mircioiu, Gh. Jomir și Șt. Popescu (Clubul Metropola), Const. Herol (Telefon-Club), etc.

După cum se poate vedea, într'adevăr un lot select de trăgători, cari și-au dat asentimentul la acest concurs de inaugurare a sezonului, pentru acest sport atât de neglijat în ultima vreme.

In urma antrenamentelor ce se fac la ANEF, s'au alcătuit deocamdată, următoarele formațiuni pe echipe:

I. Dan Bărbulescu — Paul Moscu.

II. M. Ionescu-Călinești I — M. Ionescu-Călinești II.

III. Lt. Anton Vetra — Ștefan Ionescu-Călinești III.

IV. Edy Grant — Géo Mirea.

V. Șt. Mănciulescu — Gh. Jomir.

VI. Pant. Mircioiu — Șt. Popescu.

In baza antrenamentelor ce se fac, indicăm ca favoriți cuplul Dan Bădulescu — P. Moscu cari sunt cu antrenamentele la zi. Totuși surprizele nu sunt exluse din partea cuplului Călinești, sau a execelenților Géo Mirea — Edy Grant.

Inscrierea este deschisă tuturor trăgătorilor ce doresc să ia parte, contra taxei de lei 250 de echipă, ce se vor depune la custodele poligonului până în ziua de 20 Noembrie a. c., ora 18.

Lăudăm inițiativa sportivului donator, ce caută să stimuleze și să ridice acest frumos și necesar sport, care a lâncezit în ultimul timp, din cauza lipsei de concursuri.

HAND-BALL

O fericită inițiativă:

Derbyul bucureștean se va juca de deschidere la matchul Rapid - Unirea Tricolor

Din inițiativa d-lui col. Lupașcu, președintele federației de handball, s'a hotărît ca derbyul campionatului bucureștean de handball între Viforul Dacia și C. F. R. să se desfășoare ca deschidere la un alt derby; este vorba de întâlnirea de football între Rapid și U. Tricolor.

Măsura este excelentă și are darul să servească cauza handballului, popularizând un joc atletic, complet din punct de vedere fizic, dar prea puțin cunoscut de sportivii noștri.

Ar fi de dorit ca inițiativa d-lui col. Lupașcu să găsească imitatori și deschiderile la fiecare match de football să le organizeze federația de handball.

BOX

Federația franceză
Impune trei condițiuni spre a acorda licențe de profesioniști
Se cer: vârsta de 20 ani, clasat în prima serie ca amator și activitate de un an

In așteptarea reformei prevăzută pentru organizarea generală a sporturilor, Federația Franceză de Box, cu agrementul Comisariatului General al Educațiunii Fizice a luat unele importante deciziuni aplicabile cu începere dela 1 Octombrie.

Printre aceste importante hotărîri, cele cari se referă la obținerea licenței de profesionist merită o atenție deosebită.

Astfel, forul pugilistic francez a decis să nu se mai acorde asemenea licențe decât boxeurilor amatori din prima serie cari au o activitate de cel puțin un an și vârsta de cel puțin 20 ani.

Iată hotăriri cari merită să fie ținute în seamă și cari ar putea foarte bine să servească drept îndreptar și forului nostru de specialitate.

Matchul de box Germania-Italia se va disputa la Milano

Matchul de box dintre reprezentativele amatoare ale Italiei și Germaniei, — care urma să aibe loc în a doua jumătate a lunei viitoare la Roma în organizarea clubului „Societa Sportiva Parioli", al cărui președinte este Bruno Mussolini — se va disputa la Milano, la teatrul „Dal Verme".

Mărire și decadență
STEVE DUDAS
abia a izbutit să învingă un invalid

Americanul Steve Dudas, care acum câțiva ani încerca să-și croiască drum spre titlul

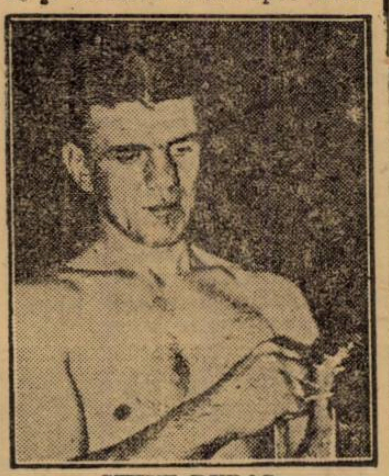

STEVE DUDAS

mondial al categoriei semigrea, emițând chiar pretenții pentru eventuala lui recunoaștere drept challenger la titlul suprem, trece actualmente printr'o penibilă eclipsă de formă și este foarte probabil că nu va mai reuși niciodată să mai urce spre vârful piramidei.

Recent, la Chicago, el a susținut un match cu Charlie Ketchell, un boxeur care nu prezintă prea recomandabile state de serviciu. Cu toate acestea Steve Dudas a fost pus în grele situații și nu și-a putut însuși victoria la puncte decât datorită faptului că adversarul său și-a fracturat mâna în primele reprize ale matchului, luptând apoi cu o singură mână.

Criticii prezenți la match nu au cuvinte măgulitoare la adresa aceluia care acum câțiva ani a încercat să întrerupă lui Max Schmeling, drumul către cel de al doilea match al germanului cu Joe Louis.

Fost candidat la titlul mondial
Arturo Godoy
se mulțumește să înfrunte adversari fără prea mari pretenții

Deși anunțase că va părăsi America de Nord spre a se retrage în orașul său natal în așteptarea perfectării unui nou match cu Joe Louis, boxeurul chilian Arturo Godoy care fusese scos din naftalină spre a se asigura o nouă victimă campionului mondial la toate categoriile, se găsește încă la New-York.

După cel de al doilea match cu Joe Louis, match în care a fost învins înainte de limită, Arturo Godoy s'a îmbolnăvit și, la un moment dat se credea că nu va mai fi apt să apară pe ring. După grele suferințe el a fost însă salvat și a putut să reia antrenamentul.

De curând, un promotor american i-a găsit întrebuințare, perfectându-i un match cu Lee Savold. Viitorul adversar al lui Arturo Godoy nu este un boxeur care poate emite, deocamdată, pretențiunea de a juca rol de vedetă. El a devenit profesionist de foarte scurt timp și faptul că de atunci a câștigat toate matchurile disputate nu-i dă dreptul la prea mari aspirații.

Nu este exclus ca Lee Savold să ajungă în fruntea piramidei dar, pentru acest lucru va trebui să treacă peste o serie de oameni cu reputație definitiv stabilită.

Unul din cele mai frumoase recorduri mondiale este cel pe 3000 metri

Istoricul recordului

Alergarea pe 3000 m. nu este o probă clasică. Cu toate acestea, performanțe excelente au fost realizate pe această distanță, demne de acelea înregistrate pe distanțe mai lungi — sau mai scurte.

Este atât de adevărat acest lucru, încât dacă luăm ca bază tabela finlandeze, noul record stabilit de Jonsson 8 m. 9 s. se situează imediat la recordului mondial pe 10 km. și este echivalent cu 14 m. 8 s. 8 la 5.000 metri.

UN RECORD BINE COTAT

După tabela finlandeză 8 m. 9 s. pe 3000 metri înseamnă 1.139 puncte ceeace echivalează cu:

10 s. 1	= 100 metri
20 s. 4	= 200 metri
46 s. 1	= 400 metri
1 m. 47 s. 4	= 800 metri
3 m. 44 s. 4	= 1500 metri
14 m. 8 s. 8	= 5000 metri
29 m. 28 s. 7	= 10.000 metri

ISTORICUL UNUI RECORD

Primul record mondial pe 3.000 m. nu este prea vechiu, pentrucă prima performanță putând fi considerată ca record a fost stabilită în 1904.

In acea vreme L. de Fleurac era recordman al Franței cu 9 m. 2 s. 2.

La 6 Mai 1911 la Colombes J. Borim bătea recordul parcurgând 3 km. în 8 m. 49 s. 3.

Câteva luni mai târziu H. Kolehmainen ameliora acest record, scoborându-l la 8 m. 48 s.

Un an mai târziu el a alergat și mai bine. La Stockholm cu ocazia J. O. a câștigat 3000 m. în 8 m. 36 s. 4.

Suedezul Zander a succedat finlandezului H. Kolehmainen reușind la 7 August 1918 timpul de 8 m. 33 s. 1.

Acest record a rămas în picioare patru ani când Nurmi a reușit să parcurgă 3000 m. în 8 m. 28 s. 3.

La 7 Iunie 1925 suedezul Wide a alergat într'o cursă cu handicap în care el pornea scratch 3000 m. în 8 m. 27 s. 1.

Anul următor la Berlin Finlanda grație lui Nurmi recucerea recordul, căci campionul ei reușea timpul de 8 m. 25 s. 2.

Două luni mai târziu la 13 Iulie 1926. la Stockholm Nurmi ameliora încă odată propriul său record, învingând pe suedezii Wide și Ekloff în 8 m. 20 s. 2.

Deși performanța a fost mult timp considerată ca greu de ameliorat, polonezul Kusocinski a alergat în 8 m. 18 s. 4.

Doui ani mai târziu în 1934, la Stockholm danezul Nielsen a terminat în 8 m. 18 s. 2.

Grație lui Hoechert, Finlanda își recapătă recordul.

Evenimetul se întâmpla la 16 Septembrie 1936 când aleargă în 8 m. 14 s. 8.

Suedia cu H. Jonsson a cucerit din nou recordul acoperind 3000 m. în 8 m. 9 s. timp care trebue să recunoaștem este excepțional.

14 antrenori au fost radiați din asociație

In legătură cu eliminarea antrenorilor evrei din cadrul Asociației antrenorilor, despre care s'a scris că nu s'a produs, conducerea asociației ne roagă să arătăm că toți evreii și anume:

Csilag Ladislau, Cohn Iosif, Lowenberg Carol, Schwartz Alex., Klein Rudolf, Sonnenwirtz Sigismund, Barasch Gustav, Glantzman Andrei, Hermann Andrei, Steiner Bruno, Bohn Alex., Geller Sperandei, Kruegell Bauer și Pipa Blașnek.

au fost îndepărtați din asociație încă dela 26 August.

Toți acești antrenori au fost radiați din asociație.

Petre Steinbach, noul antrenor al Venusului, a fost „prezentat" ieri viitorilor săi elevi

Ieri seară Steinbach a fost „prezentat" noilor săi jucători.

Prezentarea a coincis cu rămasul bun luat de Ianosi, fostul antrenor al Venusului.

Ceremonia a fost simplă.

E remarcabil faptul că despărțirea de Ianosi a fost foarte cordială.

El a urat lui Steinbach noroc și a cerut jucătorilor să câștige cupa României la 27 Octombrie.

D. avocat Eladescu a prezentat apoi jucătorilor pe noul antrenor.

Manifestându-și în mod net convingerea că Petre Steinbach va da cele mai bune rezultate, a cerut jucătorilor să-i asculte toate dispozițiile, fără cea mai mică abatere.

In „discursul său de recepție", Steinbach a fixat principiile fundamentale ale viitoarei colaborări.

„Venus este o echipă de internaționali. Prin această componență, el are mai multe datorii decât drepturi, căci toate elementele tinere vor căuta totdeauna să copieze jocul și comportarea jucătorilor ei. Aceasta creează obligația ca echipa să fie un model complet. Tot efortul acestei colaborări va fi deci îndreptat în direcția ca Venus să devină o echipă model".

Iată o frază de cea mai interesantă semnificație, din acest program de viitoare activitate.

Boxul francez se pune greu pe picioare...

Actualmente, în Franța, organizatorilor galelor de box li se prezintă mari dificultăți. Astfel nu miră faptul înlocuirii adversarului lui Lacaze prin veteranul Delleau.

Matchul, în limita categoriei grea, s'a disputat pe ringul Wagram dealungul a 10 reprize Lacaze a dominat continuu, dar n'a putut termina înainte de limită, câștigând la puncte.

Delleau a trimis multe crochete foarte periculoase, singurul merit fiindu-i curajul. In timp ce Lacaze s'a resimțit de pe urma handicapului celor 10 kg. în plus ale adversarului.

● In semi-vedetă, alura tinerească a lui Guy Ronsin n'a fost suficientă pentru a înfrânge net pe Marius Tassard, boxeur abil și experimentat. Rutina lui Tassard a împiedecat vitalitatea lui Ronsin, care a marcat totuși destule puncte pentru a-și adjudeca decizia. Judecătorii au acordat match nul.

● In match preliminariu Josfar bate pe Corsin prin abandon în repriza 3-a.

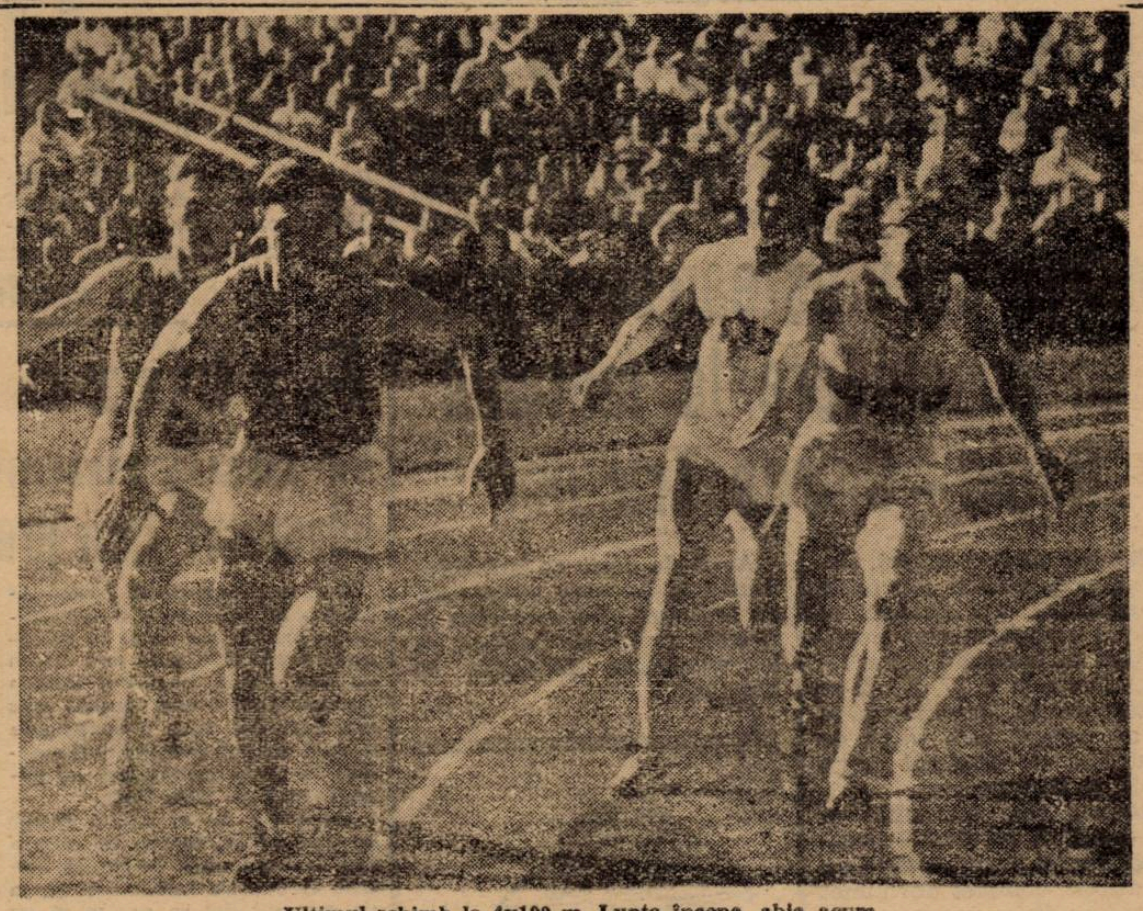

Ultimul schimb la 4x100 m. Lupta începe abia acum

Ciclism în Franța

YVAN MARIE a câștigat „Marele Premiu" al ziarului „L'Auto"

Ultima cursă pe șosea, în Franța, denumită „Marele Premiu" al ziarului „L'Auto" s'a desfășurat într'un train îndrăcit, media orară fiind continuu în jurul cifrei 38.

REZULTATUL TECHNIC

1. Yvan Marie a parcurs 174 km. în 4 ore 39 m. cu o medie orară de 37 km. 423 m.
2. Paul Chocque la o roată.
3. Louviot, 4 ore 41 m. 56 s.
4. Rossi, acelaș timp.
5. Idée, 4 ore 42 m. 37 s.
6. Mithouard, 4 ore 43 m.
7. Jaminet
8. Tacca.
9. Cosson.
10. Izorche.

CUM AU MERS

Prima oară: 36 km. 200.
A doua oară: 35 km. 900.
A treia: 35 km. 400.
A patra: 41 km.

In ora 5-a, ultimii 25 km. 506 m. au fost acoperiți în 39 minute și 59 sec., ceeace înseamnă o medie orară de 38 km. 250 m.

N. R. Pe când și la noi asemenea medii ?!!?...

Echipa și o rezervă au fugit în Ungaria!...

— Ce jucători au plecat din Simeria —

Milea (Gloria C.F.R.)

pleacă și el în Ungaria

O nouă comunicare, de data aceasta din partea clubului C. F. R. din Simeria, anunță federația că 12 din jucătorii săi au fugit în Ungaria. 12 și cu alte cuvinte, echipa și o rezervă..

Iată numele celor refugiați în... raiul maghiar (în paranteză sunt indicate sumele pe care le pretinde CFR drept deslegare):

Horvath (70.000 lei), Nemes (50.000 lei), Csiany (45.000 lei), Czegeny (45.000) lei. Varga (30.000), Schier St. (30.0000), Szabo (15.000), Nagy (9.000) Szabo C. (8.000), Schida Iosif (6.0000), Hegedus (5.000) și Schier Iosif (4.000).

Cum se vede, toți români de viță veche....

●

Dacă ar fi fugit însă, numai jucători români ca aceștia, nu ne-ar fi preocupat deloc. Dar au plecat în Ungaria—siliți de faptul că acolo își aveau casa și familiile — chiar jucători autentic români.

Este cazul lui Milea, înaintașul de la Gloria CFR, la care a jucat Duminică ultimul match. Căci, în cursul zilei de astăzi, Milea va părăsi țara cu destinația Oradea, de unde este el.

Frederikstad a câștigat campionatul de football al Norvegiei

Oslo, 14 (Serviciul nostru special). — *Finala campionatului de football, care s'a disputat în localitate între echipele Frederikstad și Skejd, a revenit primei formații cu scorul de 3:0 (1:0), care a devenit astfel campioană.*

La match au asistat 30.000 de spectatori.

CROAȚIA ȘI UNGARIA au terminat la egalitate la box, 8:8

Zagreb, 15. — **Aseară s'a disputat în localitate matchul de box dintre reprezentativele amatoare ale Croației și Ungariei.**

In fața unui public foarte numeros, echipele au terminat la egalitate, rezultatul fiind 8 : 8.

Matchul de rugby Germania - Italia

In urma unui acord care a intervenit între federațiile țărilor respective, matchul de rugby Germania—Italia a fost fixat pentru 21 Aprilie 1941.

Matchul va avea loc la Roma.

Shoturi și bare...

In campionatul Ostmarkului s'au înregistrat următoarele rezultate:

F. Wien — W. S. C. 2:1.
Wacker — Rapid 1:1.
Admira — Linzer A. S. K. 6:2.

Editura Societății Anonime „Universul", București, Str. Brezoianu No. 23—25 — România

BIBLIOTECA „ASOCIAȚIUNII" SIBIU

Taxa poștală plătită în numerar conform aprobării Dir. generale p. t. t. nr. 24.464/939

2 LEI

UNIVERSUL

8 PAGINI

286-1940

Redacția și Administrația: Palatul „UNIVERSUL" str. Brezoianu 23—25. Telefon Centrala 3.30.10; Redacția 5.72.81 Redactor responsabil EUGEN DUMITRESCU

Proprietar: „Universul" S. A. Adm.-delegat: STELIAN POPESCU Inscris sub No. 167 Trib. Ilfov

Nr. 286. — Anul III BUCUREȘTI.— Vineri 18 Octombrie 1940

ABONAMENTE: (pentru grupări sportive 1000 lei anual)
1 an LEI 500
6 luni LEI 270
3 luni LEI 150

„Șaisprezecimile Cupei României"

„DISTRICTUALII" au „murit" frumos

Venus - C.F.R.B.T. 4:2

Rapid - Leonida 4:2

Unirea Tr.-Militari 3:2

Cele trei matchuri disputate ieri în Capitală în cadrul „șaisprezecimilor" de finală ale Cupei României, au însemnat un frumos, nesperat succes pentru echipele districtuale, care s'au comportat peste așteptări. Priviți numai rezultatele reușite în compania unor adversari ca Venus, Rapid și Unirea Tricolor și vă veți convinge:

Unirea Tricolor — Militari 3—2 (1—1)
Venus — C. F. R. B. T. 4—2 (3—1)
Rapid — Leonida 4—3 (3—1)

Sunt rezultate nesperat de bune, care dovedesc că scopul Cupei poate fi atins. Crează pentru echipele districtuale acel stimulent pe care nu-l poate oferi o altă competiție. Dar nu numai rezultatele sunt bune pentru aceste echipe. In definitiv, rezultate de felul acesta sunt posibile în football. De cele mai multe ori echipele din categoriile inferioare reușesc să scoată rezultate, dar numai atât, în compania divizionarelor și aceasta fie grație unui concurs fericit de împrejurări fie prin slăbiciunea adversarilor.

Ori, eri, echipele districtuale au arătat și joc frumos, demn, ceea ce scoate în evidență performanțele lor și arată că rezultatele nu sunt simple accidente.

Trebue să remarcăm însă, că cei trei divizionari nu au insistat în joc, nu au forțat alura, păstrându-se pentru jocurile pe care vor susține Sâmbătă și Duminică. Iar două dintre ele, Venus și Rapid, nu au prezentat echipe complecte.

In orice caz, comportarea peste așteptări a echipelor: C.F.R.B.T., Leonida și Militari, rămâne un fapt cert și merită toată felicitările.

După o luptă dramatică ORLANDI a învins pe VENTURI

Milano, 16 (Serviciul nostru special). — Aseară, în cadrul unei gale, s'a desfășurat în localitate matchul profesionist de box între Orlandi și Venturi.

După un match dramatic, victoria a revenit lui Orlandi, care a câștigat la puncte.

Bogdan a mai descoperit o figură...

Primele vești din Sibiu

Universitatea și-a alcătuit echipa pentru Duminică

In sfârșit, suntem în măsură să publicăm primele informații în legătură cu noua promovată în Divizia A, Universitatea. Care va debuta Duminică la Sibiu în compania Sportului Studențesc.

Până eri, nimic nu transpira din tabăra universitarilor. Probabil că erau în căutarea jucătorilor împrăștiați pe tot cuprinsul țării.

Aseară însă, am avut ocazia să întâlnim pe d. dr. Stoicoiu, unul din conducătorii „șepcilor roșii".

D-sa ne-a informat că echipa este alcătuită, că toți jucătorii au răspuns la apelul grupării și s'au prezentat la Sibiu, unde au început antrenamentele.

In ce privește echipa care va fi opusă Sportului Studențesc, d. dr. Stoicoiu ne-a informat că va fi următoarea:

BOROȘ-MEDREA II, MEDREA, I-CHENDI, JOJA, SANGEORZAN-TIEREANU, COMAN, VIZER, MEDREA III, CORACU.

Acum nu mai rămâne decât să vedem cum se va comporta Universitatea în primul său match.

Șerbănescu, Doculescu și Cionoiu pleacă astă seară la BERLIN

Boxeurii români nu au șanse regulate în matchurile dela „Deutschlandhalle"

Am anunțat la timp că promotorul german Gertschel a reînoit oferta făcută boxeurilor profesioniști: Vasile Șerbănescu, campionul României la toate categoriile, Constantin Cionoiu, deținătorul titlului național semi-mijlociu și Mielu Doculescu, fost în repetate rânduri campion, de a participa la o reuniune germano-română organizată în capitala celui de al treilea Reich.

Oferta a primit răspuns favorabil, și Duminică după amiază, cei trei reprezentanți ai noștri vor evolua pe ringul faimoasei arene „Deutschlandhalle" din Berlin.

La data de 20 Octombrie, promotorul berlinez va oferi admiratorilor sportului cu mânuși, o reuniune de proporții însemnate, în cursul căreia se vor disputa patru matchuri internaționale și un match pentru titlul Germaniei la categoria până.

REPREZENTANȚII NOȘTRI PARASESC ASTAZI CAPITALA

Astăseară la ora 20 și 30, cei trei reprezentanți ai noștri vor părăsi Capitala, îndreptându-se spre Berlin, unde vor ajunge Sâmbătă dimineața. Vor avea deci timp să se odihnească în așa fel încât să nu se resimtă pe urma călătoriei, ei urmând să urce treptele ringului, Duminică după amiază.

Aseară cei trei trimiși ai boxului românesc ne-au vizitat la redacție și ne-au declarat că își dau seama de importanța misiunii ce și-au asumat, cunosc valoarea adversarilor și vor face imposibilul spre a reprezenta cu demnitate culorile purtate la centură.

„Este greu — ne-au declarat ei — *să lupți în țară străină cu adversari de necontestată clasă internațională, dar vom lupta din răsputeri în vederea unei cât mai onorabile reprezentări".*

Referitor la șansele lor nu au insistat dar putem deduce din stima cu care tratează pe adversari că sunt perfect edificați asupra posibilităților germanilor și ca atare nu vor să se pronunțe.

Modestia profesioniștilor noștri merită consemnată și dacă disputele vor hotărî o victorie a culorilor noastre, cu atât mai bine.

ADVERSARII LOR

In rândurile ce urmează vom face un scurt „popas" asupra

(Continuare în pag. 8-a)

Al doilea gol al Rapidului, marcat de Florian

Football Football Football Football Football Football Football

Militari, A.S.Distribuţia, Olympia şi Turda, leaderii celor patru serii ale campionatului de juniori

In campionatul juniorilor s'au înregistrat în cursul celor cinci etape scurse o serie de rezultate cari au stabilit în cadrul clasamentelor grupe de echipe. Bune şi foarte proaste.

In fiecare etapă, scorurile înregistrate de echipele bune au mers până la 25 — 0. Astfel în prima serie Militari este leader cu un goal-average de 22:3, urmat de Venus şi Ind. Iutei. Celelate formaţii nu contează. In mică măsură doar Mon. Oficial.

Distribuţia este leader al seriei II la o diferenţă de trei puncte de al doilea clasat. Goalaverajul e respectabil 41:6.

In seria III Olympia este leader cu cel mai bun goalaveraje la juniori 47:2.

Este urmată de Sportul Studenţesc la egalitate de puncte. Lupta dintre aceste formaţii va da pe leaderul şi campionul definitiv al seriei.

In sfârşit în seria IV-a Turda este şef cu goalaverajul de 32:5. Unirea T. C. şi Leonida urmează de aproape.

Celelalte formaţii nu contează.

Iată clasamentele celor patru serii:

JUNIORI SERIA I

Venus	F3ulu27s6.2C2					
Militari	5	5	0	0	22: 3	10
Venus	5	4	0	1	21: 6	8
Ind. Iutei	5	4	0	1	18: 9	8
M. Oficial	5	3	0	2	17:10	6
A. C. S. A.	4	2	0	2	13: 9	4
Vergu	5	1	1	3	8:18	3
Generala	5	0	1	4	10:28	1
Sp. Muncitoresc	5	0	0	5	4:27	0
Adesgo	1	0	0	1	0: 3	0

JUNIORI SERIA II

A. S. Distribuţie	5	5	0	0	41: 6	10
Rapid	5	3	1	1	23:13	7
Vif. Dacia	5	2	1	2	10: 9	5
Colţea	5	2	1	2	17:19	5
S. E. T.	4	2	0	2	11: 9	4
Metropola	4	1	2	1	10:10	4
Colentina	3	0	0	3	6:35	0
Standard	5	0	0	5	4:21	0

JUNIORI SERIA III

Olympia	4	4	0	0	47: 2	8
Sp. Studenţesc	4	4	0	0	15: 4	8
Gloria	5	3	0	2	22:16	6
A .S. C. A. M.	5	3	0	2	19:16	6
Stăruinţa	5	2	0	3	16:18	4
Isvorul Nou	5	2	0	3	22:13	4
P. T. T.	5	1	0	4	10:28	2
Vulturii Carp.	5	0	0	5	8:62	0

JUNIORI SERIA IV

Turda	5	4	1	0	32: 5	9
Unirea Tr.	5	3	2	0	36: 5	8
Leonida	5	3	2	0	36: 5	8
Suter	5	2	1	2	11:20	5
Iuventus	4	1	1	2	7:16	3
S. T. B.	4	1	1	2	6:18	3
Socec Laf.	4	0	0	4	2:21	0
Sburătorii	4	0	0	4	3:44	0

Sport şcolar

Caransebeş

● Luni s'a disputat în cadrul campionatului de foot-ball al liceului Traian Doda matchul dintre echipele cl. V—IV, terminat în favoarea primilor cu 9—1 (5—1).

Golurile au fost marcate de Belba în minutul 8, 67, 70. Ilieşcu: min. 15, 55; Şuveţ în min. 23, 27; Dragici în min. 4 şi Mateiu min. 50, pentru cl. V, iar pentru învinşi Savu.

S'au remarcat: Gabriel, Belba, Şuveţ şi Dragici dela cl. V; iar de la cl. IV. Bria, Savu şi Manciu.

Clasamentul după etapa V.

1. cl. V. 3—2—1—0—15—5=5.
2. cl. VIII. 2—1—1—0— 5—4=3.
3. cl. VII. 2—1—0—1— 5—2=2.
4. cl. VI. 1—0—0—1— 2—3=0.
5. cl. IV. 2—0—0—2—0—13=0.

CONVOCĂRI

● UNIVERSUL convoacă azi după amiază la ora 3 pe Stadion la antrenament pe următorii jucători: Negrescu. Stănescu, Meroiu, Anghel şi Becnir.

Cei ce vor lipsi vor fi sancţionaţi.

■ URMATORII jucătorri ai clasei a IV G. H. R. sunt convocaţi Vineri dimineaţa, ora 9, teren Phenix, pentru matchul cu clasa III, G. H. R.: Dragomirescu M., Stoica I., Ionescu P., Burcea N., Stan V., Alexandru Gh., Andreescu Gh., Constantinescu D., Andreescu C., Stan I., Zorliu N. Rez.: Lazăr, Ciobanu şi Mihailovici D.

(N. R. Sperăm că până la 9 v'aţi terminat lecţiile...).

Campionatul districtual a cunoscut o zi mai agitată

ASCAM învins din cauza prea marei încrederi în sine. Suter leader al cat. II Seria I, datorită victoriei lui Pebe

A patra etapă de campionat districtual a reşuit să ne aducă şi oarecari surprize.

In acelaş timp s'au marcat foarte multe goaluri, înregistrânu-se scoruri mari chiar şi în prima categorie unde patru matchuri s'au terminat cu rezultate disproporţionate. Socec Lafayette a înregistrat scorul zilei.

In cadrul clasamentelor încep să se formeze câte două grupe distincte de echipe.

Sunt echipe cari vor conta în actualul campionat ca forţe şi altele cari nu au decât misiunea de sparring parteneri ai formaţiilor din fruntea clasamentului.

Unele echipe sunt sortite de pe acum retrogradării.

In ce priveşte etapa de Duminică, era cât pe aci să înregistrăm o surpriză formidabilă, dacă Distribuţia nu ar fi avut un finish puternic care să-i poată aduce egalarea.

Luceafărul a înregistrat prima sa victorie în campionat, o victorie surpriză, în dauna AS-CAM-ului.

Distribuţia a reuşit să-şi păstreze locul, însă Ciclop l-a cedat S. T. B.-ului. Vif. Dacia deşi n'a jucat a rămas leader.

In categoria II-a Pebe-ul a înregistrat o victorie frumoasă asupra Stăruinţei, fapt care a prilejuit Suterului instalarea în primul loc.

Stăruinţa continuă a fi leader. In cea de a treia categorie, Isvorul Nou şi Dâmboviţa îşi menţin poziţiile.

Iată în câteva rânduri cum s'a desfăşurat etapa de Duminică.

CAT. I SERIA I
A. S. DISTRIBUŢIA LA UN PAS DE INFRANGERE

Prevăzusem că ACSA va fi un adversar greu al petroliştilor, dar nu credeam că sarcina lor va fi atât de dificilă.

Comunalii s'au prezentat într'o formă nesperat de bună şi jucând iute şi dur au reuşit să conducă timp de 80 minute cu 2—0.

Au fost însă deajuns cele 10 minute rămase pentru ca printr'un finish puternic Distribuţia să egaleze.

A pierdut însă un punct foarte preţios, care va conta în viitor.

Deşi juca pe teren propriu, ASCAM-ului a cedat unui „Luceafăr" la început timid şi apoi din ce în ce mai îndrăzneţ.

Regienii au intrat pe teren cu alură de vedete convinşi că vor termina repede cu adversarul. Dar când şi-au dat seama că matchul a pierdut a fost prea târziu.

Şi astfel au scăpat — poate primul loc, cel puţin pentru tur.

Colţea şi Universul au terminat la egalitate după un match strâns, în care Universul a avut o uşoară notă de dominare. Colţea a reuşit astfel să „ciupească" primul punct în campionat.

O formaţie care a început să se reafirme este Mon. Oficial. După o serie de eşecuri (dar nu matchuri proaste) a înregistrat eri o victorie uşoară în dauna Gloriei. Această victorie obţinută la scor, fără pic de emoţii, ne arată că Mon. Oficial şi-a revenit şi că atunci când va arunca în luptă cea mai bună formaţie, nu va mai putea fi învins.

CATEG. I SERIA I
UN MATCH PRE DUR CICLOP-METALOGLOBUS

Această întâlnire conta ca derby al seriei. Ne aşteptam desigur la un joc bărbătesc, dar ceea ce s'a petrecut a întrecut duritatea, unii jucători dedându-se la acte reprobabile.

Remarcăm în acest sens, calmul, bunul simţ şi mai ales răbdarea arbitrului. (Păcat de goalul neacordat Metalloglobusului).

Unul din jucătorii Ciclopului (dealtfel singurul din fericire) îndemna pe camarazii săi să-şi lovească adversarii, făcând dealtfel chiar el acest lucru. In cele din urmă arbitrul l-a eliminat.

Matchul n'a fost la înălţime jocul fiind confuz Mai tehnic Metalloglobus putea câştiga dacă insista mai mult în partea doua a jocului. Remarcăm aportul adus de Raffinsky, Ciclopului, fapt care i-a scăpat dela o înfrângere.

SOCEC LAFAYETTE A OBŢINUT SCORUL ZILEI...

...în dauna AGER-ului, care s'a obişnuit cu situaţia de „învins" al tuturor. Librarii şi-au rotunjit rezerva de goaluri. Acest match a contat pentru Socec ca un simplu antrenament (cu cadru oficial).

Adesgo şi Av. Sportiv au fost învinşi de Vergu şi resp. S.T.B. Adesgo n'a putut să-şi alcătuiască o echipă, aşa că înfrângerea este normală, ca şi a Av. Sportiv, care a rezistat totuşi destul de bine.

CATEG. II SERIA III
IND. IUTEI DIN NOU INVINGATOARE

Deşi a jucat 80 minute în 10 oameni, Ind. Iutei a învins comod şi la scor pe Arsenal care este într'un declin iremediabil.

Replica învinşilor a fost dură, dar nu periculoasă pentru poarta Iutei, pe care n'au găsit-o decât de două ori din întâmplare.

SET a învins în ultimile minute de joc pe Metropola care s'a prezentat bine, dar a fost nevoită să cedeze agresivităţii aviatorilor.

SUTER NOUL LEADER AL CATEG. II SERIEI I
SANATATEA ŞI-A PASTRAT LOCUL

In categoria II-a seria I-a, lupta pentru primul loc a revenit Suterului care a beneficiat de faptul că Pebe-ul a învins Stăruinţa.

Iată cum se confirmă proverbul: „Când doi se ceartă, al treilea câştigă".

O menţiune specială pentru victoria categorică a Biruinţei asupra Daciei Traiane cu rotundul scor de 10—0.

In cealaltă serie Sănătatea a învins Orfeus după o luptă strânsă, astfel că primul loc nu şi-a schimbat deţinătorul.

ISVORUL NOU LEADER AUTORITAR AL CAT. III SERIEI I

Formaţia antrenată de fostul jucător al Soceculuí „Congo" Alexandrescu, recent promovată, a reuşit din prima etapă să se instaleze în fruntea seriei, fiind singura care n'a pierdut niciun punct deşi a jucat în compania unor echipe bune.

Dâmboviţa a fost învinsă prin surprindere de Vulturii Carp., dar şi-a păstrat locul.

Activitatea tinerei şi merituoasei grupări Vulturii de Mare trebue relevată.

Prin munca depusă de conducători, echipa merge din ce în ce mai bine, contând printre cele mai puternice ale seriei, Duminică a învins Energia după un match strâns.

SPECTACOLE

Teatre

NAŢIONAL: matineu: Ion al Vădanei; seara: Faust.
STUDIO „V. ALECSANDRI": Oraşul nostru.
TEATRUL DIN SARINDAR: matineu: Coana Chirita în voiaj; seara: Elisabeta şi Essex.
COMEDIA: Biochaus.
REGINA MARIA: Papa se lustruieşte.
MUNCA ŞI VOE BUNA: matineu: Lia Vioria; seara: Blana de biber.
TEATRUL CARABUŞ: matineu şi seara: Curaj Tănase.

Cinematografe

ARO: Destry şi jurnale noui.
SCALA: Secretarul particular şi jurnal
CAPITOL: Căpitanul de Poşta şi Jurnal.
TRIANON: Ducele de West-Point şi jurnal cu ultimele evenimente.
CARLTON: La răscruce de vânturi şi jurnal
SELECT: Luna de miere la Bali şi Cleopatra.
FEMINA: Şarja morţii.
ARPA: Secretul celor 13 mascaţi (seria II şi ultima) şi jurnal de răsboiu
PALAS BULEVARD: Cocoşatul de la Notre Dame şi Prezicător fără voe.
REGAL: Stânca de mărgean şi jurnal.
ROXY: Balalaica.
SAVOY: Vin ploile şi Tentatie
ELYSEE: Cazul Casilla, Crinul Chinei şi revistă.
BIZANTIN: Sudan şi Stan şi Bran aviatori.
FORUM: Rivala şi Mocirla
OMNIA: Steaua Nordului, Andy Hardy milionar şi trupa de revistă Titi Mihăilescu.
RIALTO: Femeia care primeşte palme şi Suferinţele tânărului Werther.
NISSA: Ultima noapte şi Gorila.
AIDA: Fiicele d-nei Masters şi Iluzii
AMERICAN: Procesul Mariei Lafarge şi Oraşe sub alarmă.
BARCELONA: Foc de arme în Arizona şi Paradisul pierdut
CARMEN: Aur şi femei şi Salvatorul Vestului.
COTROCENI: Cazacii, Gorila şi jurnal.
DICHIU: Emigranta şi Lan şi Bran în Zenobia.
DACIA: Când femeia spune nu şi jungla morţii.
DIANA: S. O. S. Carfax.
EDISON: Aventurile celor 3 muschetari.
FRANKLIN: Dragostea mea te cheamă şi Emigranta.
FLORIDA: Războiul fulger şi Doamna păcătueşte.
GLORIA: Strengarul şi Se lasă noaptea
GRAND: Viaţa e un joc şi Ultima noapte.
IZBANDA: Allo Janine şi Vreau să mă mărit.
ILEANA: Mezalianţa şi Conflict
LIZEANU: Panică în univers. Cine a ucis pe Gail Preston şi ansamblu de reviste Georgescu-Iaşi.
LIA: Kentuky şi S'au cunoscut şi s'au iubit.
LUCIFER: Se lasă noaptea şi Tigrul din Arizona.
LILLY: Steaua Nordului şi Umbra morţii.
MILANO: Dansatoarea şi Occidentul.
MARCONI: Adevăr cu orice preţ, Dansul vieţii şi trupă de reviste
MARNA: Casa de corecţie, Invitaţia la dans şi trupa de reviste Titi Mihăilescu.
MODEL: Brigada Nordului şi Ultimatum.
MIORIŢA: Fetiţele au crescut şi Prietena noastră moartea.
NONI: Razia şi Alarmă în noapte.
NERO: S'au întâlnit la miezul nopţii şi Dragoste în surdină.
ODEON: Paradisul vagabonzilor şi Saltul mortal.
PELEŞ: Andy Hardy Cowboy şi Trebue să mă iubeşti.
PARIS: Insula emigranţilor şi Agentul G. intră în acţiune.
PACHE: Ora fatală şi Femei.
REX: Vulpea argintie şi Procesul Mariei Lafarge
RAHOVA: Casa de corecţie şi Aproape de cer.
SPLENDID: Cruciadele şi Vreau să-mi înşel bărbatul.
TOMIS: S'au cunoscut şi s'au iubit şi Soţul meu conduce ancheta
UNIC: Kentucky şi S'au cunoscut şi s'au iubit.
UNION: Pacific şi Stan şi Bran în Eroi fără voe
UNIREA: Hotel pentru femei şi Evadatul din Insula Dracului.
VENUS: Moartea obosită, Sultanul din Rungay şi comedie.
VERGU: Vestul sălbatec, Flacări la orizont şi jurnal de război german.
VOLGA: Comoara din Insula piraţilor.
VOLTA BUZEŞTI: Campania din Polonia, Nanette, fata din popor şi compania de reviste Gândăcel.

Football Football Footba Football

Nu! Districtualii nu s'au intimidat...

Divizionarii au jucat comod şi nu s'au întrebuinţat serios, dar aceasta nu scade performanţele realizate de Militari, Leonida şi C. F. R. B. T.

Rapid-Leonida 4:2 (3:1); Unirea Tricolor-Militari 3:2 (1:1), Venus- C.F.R.B.T. 4:2 (3:1)

Districtualii au murit frumos; dar trebue să fie recunoscut un lucru interesant. Au fost ajutaţi foarte mult de divizionarii, cari n'au înţeles să treacă limitele unei comodităţi verificată şi la Giuleşti şi pe S.T.B. şi în comuna Militari.

Unirea Tricolor—Militari 3:2, (1:1), Rapid—Leonida 4:2 (3:1) şi Venus—C.F.R.B.T. 4:2 (3:1).

Echipele noastre au învăţat să-şi economisească eforturile. Ştiu să joace acum şi numai pentru o victorie la limită.

Iată concluzia valabilă a episodului de ieri. Singura care este valabilă.

Tinereţea Venusului a înfrânt voinţa C.F.R.B.T-ului 4-2 (3-1)

„Alea jacta est!"... Şi pentru că de astă dată zarurile au fost aruncate dinainte, feroviarii s'au prezentat pe teren drept victime sigure, scutind astfel şi publicul de deplasare. Iată explicaţia celor 250 de spectatori prezenţi pe stadionul din Giuleşti.

Aşa cum am anunţat, Venus a dovedit că Cupa României poate fi şi o competiţie a tinereţii, dar tot „bătrânii" au fost baza.

Gazdele au părut intimidate de numele adversarului şi şi-au acumulat toate forţele în apărare. Caracteristica întregului match a fost: bunăvoinţa districtualilor montată pe comoditatea divizionarilor.

Şi dacă fazele de goal au alternat (abundând chiar) nici vântul nu s'a desminţit, bătând când contra, când cu Venusul.

Dela început, înaintarea Venusului atacă vehement, bine susţinută de apărare, în care Negrescu a excelat prin degajări lungi.

In min. 8 Herescu shootează dela depărtare şi, cu concursul vântului, reuşeşte să deschidă scorul. Peste două minute Gabor demarează pe tuşe, iar centrarea lui este reluată cu pieptul, foarte lejer, în plasă, de Cârciog.

După o perioadă de exhibiţii coregrafice ale „negrilor" şi o dârză rezistenţă a ceferiştilor, marcată printr'un joc sobru, serios, handicapul se reduce.

In min. 23, arbitrul sancţionează (e foarte rar cazul la noi) ieşirea peste careu a lui Eudan. Lovitura liberă acordată dela 16 m. este excelent transformată de Tuică, cu tot zidul interpus de apărarea Venusului.

In nou goal al „negrilor", dovedeşte că deşi pe teren au format un ansamblu bine închegat, totuşi fructificarea atacurilor s'a produs datorită individualităţilor. Astfel în min. 31 Cârciog scapă singur, încheind scorul reprizei printr'un balon trecut în plasă pe lângă portar.

Acelaşi Cârciog măreşte scorul printr'o acţiune similară, în min. 72.

Incetul cu încetul împinşi de o vitalitate remarcabilă, ceferiştii îşi revin şi atacă incontinuu. Deşi roadele acestei reveniri de ultim moment nu s'au produs decât printr'un penalty, totuşi relevăm puterea de luptă şi de rezistenţă a unei echipe districtuale, ce cu toată timiditatea faţă de o echipă mare şi-a regăsit pulsul, jucând în stil de „cupă". Negrescu foulteză în min. 85 pe Tuică în careu. Penalty-ul este prea grăbit şi nejustificat acordat. Borş transformă impecabil, doar Tuică alegându-se cu o rană ce l-a ţinut pe tuşe până la fluerul final.

D. Caciuc a arbitrat mulţumitor următoarele formaţii:

Venus: *Budan, Ionescu-Crum, Negrescu, Cearughin, Fieraru, Bandrabur, Ene, Gabor, Cârciog, Herescu, Iordache.*

C.F.R.—BT.: *Luchian, Popescu I, Popescu II, Tache, Oltensky, Cazacu, Lăzărescu, Borş, Tuică, Lazarovici, Tănăsescu.*

In această luptă putem spune pe drept cuvânt, între juniorii Venusului şi pepiniera Rapidului, cei care s'au relevat individual au fost tinerii, pentrucă în ansamblu tot „bătrânii" au fost baza.

Ionescu-Crum a degajat din orice poziţie, Cearughin a muncit cu folos, iar Gabor şi Herescu s'au dovedit excelenţi tehnicieni, dar fără rutina şi coheziunea necesare.

Dela învinşi Popescu II, Cazacu, Borş şi Tuică s'au remarcat, ieşind din mediocritatea colegilor.

Astfel, pe când juniorii Venusului s'au calificat în optimile Cupei României, ceferiştii pot fi mândri că au sucombat frumos.

V. B.

Ah! Leonida a ratat şi un penalty

Leonida a ratat şi un penalty! Şi a marcat şi în propria poartă un goal.

Da, pe S. T. B. Rapid nu a avut numai momente frumoase. N'a cunoscut emoţia, dar n'a dominat din înălţimile ameţitoare ale diviziei naţionale A, un adversar fericit că poate muri pe altarul zeilor.

Intâlnirea a fost dinamică; a avut desigur şi momente de învălmăşeală districtuală; au fost şi deficienţe tehnice jenante pentru o atmosferă divizionară, dar în matchurile de cupă elanul şi voinţa, puterea de luptă şi entuziasmul sunt armele principale şi poate singurele valabile. Rapid a câştigat greu, iar Leonida poate avea satisfacţia de a fi realizat câteva schimbări de joc de cea mai autentică clasă divizionară.

Scorul l-a deschis Leonida şi a egalat tot Leonida. Pentrucă primul goal l-a marcat un fundaş districtual în propria poartă, iar egalarea a adus-o Cotruţă.

La pauză, Rapid conducea cu 3:1. Au mai marcat Moldoveanu şi Radu Florian.

In repriza a doua, jocul a fost ceva mai dramatic. Ajutaţi de vânt şi de reţinerea Rapidului, districtualii au atacat dela început cu o vigoare uneori impresionantă. Şi inteligent Poate, mai ales inteligent Interul stânga Luca a schimbat de câteva ori jocul atât de bine încât admiraţia lui Baratky, care sta pe tuşe, era complet justificată.

O acţiune din acestea largi a adus un penalty. Petrică n'a putut decât să respingă şi Tănase a reluat în goal. Lengheriu n'a putut opri decât cu mâna.

Penalty-ul a fost bătut de Ionescu, dar Petrică Rădulescu a apărat printr'un plonjon prea elegant pentru praful depe arena S.T.B.

Rapid a mai înscris un goal prin Modovanu şi Leonida, care nu s'a intimidat a redus diferenţa prin goalul marcat — destul de frumos — de Luca.

A reluat volé depe la 13 metri sus în colţ.

Rapid a jucat fără Slivăţ, Baratky şi Auer.

Nu aceasta este însă explicaţia scorului.

Rapid a jucat reţinut; pentru trecerea timpului. Nu este însă mai puţin adevărat că de cele mai multe ori jocul a fost „găbuit" de intenţiile de dribing cu orice preţ ale lui Bogdan, de acţiunile personale ale lui Moldovanu şi de desinteresarea lui Vintilă şi Răşinaru.

Cei mai buni feroviari au fost, desigur, Dan Gavrilescu, Moldovanu, Şipoş şi P. Rădulescu.

Leonida? S'a apărat cu curaj, a atacat puţin impertinent, dar frumos şi a lăsat o impresie bună. Este tot ceeace putea cere într'un match atât de încert ca acela de ieri.

Să remarcăm pe Luca, Bujoreanu, Poenaru, Belcic şi Zamfir.

D. Alexandriu a condus foarte bine următoarele formaţii:

RAPID: P. Rădulescu, Marton, Lengheriu, Vintilă (Răşinaru), Răşinaru (Vintilă), Costea, Şipoş, Moldovan, Bogdan, Gavrilescu, Radu Florian.

LEONIDA: Bujoreanu, Belcic, Zamfir, Poenaru, Bălănescu, Constantinescu, Tănase, Pârvulescu, Constantinescu, Luca, Ionescu.

— S —

Un antrenament serios şi o performanţă bună: Unirea Tricolor-Militari 3:2 (1:1)

A învins Unirea Tricolor, eliminând gruparea districtuală Militari cu 3-2, din Cupa României.

Rezultatul onorează formaţia suburbană, care face parte din prima categorie districtuală.

Afară de portar, ceilalţi 10 jucători ai Militarilor au fost juniori.

Au jucat foarte frumos. Matchul acesta scoţând la iveală câteva talente autentice.

Unirea Tricolor nu s'a întrebuinţat serios. A jucat comod, fără a insista prea mult; învinşii i-au dat totuşi în câteva rânduri mult de furcă, fiind uneori foarte periculoşi.

Juniorii „Militarilor" au făcut un joc de câmp inteligent, cu treceri subtile de balon şi deschideri admirabile pe aripi.

In plus golaurile marcate au fost mai frumoase ca ale divizionarilor.

In faţa porţii au fost destul de hotărâţi, ca şi în apărare.

Sony Niculescu, cel mai periculos atacant al divizionarilor, a fost marcat cât se poate de bine.

Formaţia Unirii a avut un gol serios în centrul liniei de halfi, unde Paraschiva, înlocuitorul lui Anghelache pentru matchul de azi, a fost regulat depăşit.

Prima repriză a fost joc aproape egal, districtualii fiind destul de agresivi. Al doilea mi-temps, aceştia nu mai pot face faţă neavând condiţie fizică suficientă; totuşi au cinci eşiri, una soldată cu un goal.

Unirea începe cu vântul în spate. Se joacă uşor, Unirea neinsistând. Militarii se pun iute pe picioare şi încet jocul se echilibrează.

Minutul 18 aduce deschiderea scorului.

Sonny are o acţiune personală. Driblează o serie de adversari şi merge cu mingea până în poartă. Deci 1-0 pentru Unirea.

Suburbanii nu descurajează şi contra atacă serios. Unul din aceste atacuri aduce egalarea.

Silaghi, extrema dreaptă a Militarilor, centrează admirabil. Balonul e prins de Badea care-l trece imediat lui Dascălu. Ultimul fuge cu Iliescu în spate şi înscrie printr'un shoot fulgerător.

Galeria exaltă, căci e 1-1, în minutul 29.

La reluare, învinşii joacă cu vântul în spate, dar nu mai pot profita de acest avantaj.

Unirea presează, dar adversarul se apără frumos şi civilizat.

Totuşi scorul e ridicat de Unirea în minutul 54, din greşeala portarului Stancu.

John trage uşor la poartă. Stancu ezită să iasă şi Lulu mai rapid înscrie 2-1 pentru Unirea.

In minutul 71 suburbanii au o acţiune pe partea stângă. Badea trage la poartă şi Boteanu respinge cu capul în poartă. Noroc cu Cristea care intervine.

Oborenii înscriu pentru ultima oară în minutul 76. Lulu trece balonul lui Sony şi acesta complect liber înscrie puternic în colţul stâng al porţii.

Din nou Militarii au o acţiune frumoasă. Ajung la poarta oborenilor. Dascălu centrează aproape de poartă la circa 12 m. Cristea iese intempestiv. Vrea să prindă balonul, însă Badea mai repede îl trece lui Silaghi. Acesta trece de Cristea şi înscrie în poarta goală. Astfel se stabileşte scorul de 3-2 pentru Unirea în minutul 79.

Sony are încă o ocazie de marcat, dar reia peste bară numai de la 3 metri.

In general a fost un match agreabil şi amuzant uneori. Nu s'au înregistrat duritâti, arbitrul fiind doar de câteva ori în situaţia de a penaliza abateri.

Intreaga formaţie a învingilor s'a remarcat. Totuşi menţiune specială merită Dascălu, Badea şi Gheorghe.

Dela Unirea a jucat mai serios Florea şi Sony. Ceilalţi nu s'au întrebuinţat, iar Paraschiva insuficient.

Matchul a fost pentru Unirea Tricolor a admirabilă verificare a forţelor în vederea întâlnirii de Duminică cu Rapid.

Un gest frumos al Unirii Tricolor. A cedat partea sa de încasări districtualilor.

D-lui Tănase Tănase i s'au alinia următoarele formaţii:

UNIREA TRICOLOR: Cristea, Petrescu, Iliescu, Florea, Paraschiva, Boteanu, Lulu Mihăilescu, Johny Dumitrescu, Sonny Niculescu, Alecu, Criciotoiu.

MILITARI: Stancu, Gheorghe, Dobriţa, Poenaru, Marin David, Iancu, Silaghi, Mincea, Dascălu, Dobre, Badea.

— i. s. —

Asociaţia antrenorilor a cerut:

Obligativitatea grupărilor de a angaja antrenori recunoscuţi de F. R. F. A.

Asociaţia antrenorilor a adresat Biroului Feredal un scurt memoriu prin care arată situaţia antrenorilor recunoscuţi şi subliniază faptul că cei mai mulţi dintre ei sunt şomeri, deoarece majoritatea grupărilor nu angajează antrenori, ci încredinţează această sarcină jucătorilor plătindu-le un surplus de salariu.

In concluzie, Asociaţia cere concursul Biroului în sensul ca să oblige grupările care au contracte cu jucătorii, să angajeze antrenori din rândul celor recunoscuţi de FRFA. Pentrucă „antrenorii lucrează în timp, săvârşesc o operă de profunzime creind elemente, pe când jucătorul este un element de moment".

In câteva rânduri

● IN MATCHUL de antrenament susţinut eri după amiază în vederea partidei oficiale de Duminică cu Juventus, Olimpia a dispus de Gloria cu 7—1.

● JUCATORII Venusului care nu au jucat eri în matchul de cupă cu CFRBT, ediţia David, Lupaş, Ploeşteanu, Humis şi Petea, vor face antrenament astăzi la ora 14. Ceilalţi care au jucat eri, se vor odihni până la mat-Sâmbătă.

● ANTRENAMENTELE Olimpiei vor fi conduse de acum înainte de fostul internaţional Gain.

H I P I S M

Azi, în Băneasa

Handicapuri cu numeroşi partanţi şi şanse echilibrate

Brancas, Colombo şi Alice în Premiul Brăneşti

Despre reuniunea care va avea loc azi la Băneasa este de menţionat că se remarcă prin patru handicapuri, toate cu numeroase participări şi şanse echilibrate.

Din această cauză desigur că interesul sportiv este din plin asigurat.

Mai trebue menţionat premiul Brăneşti în care vor fugi Brancas, Alice şi Colombo la diferenţe de greutate care compensează la perfecţie diferenţele de forţe.

CINE VA CAŞTIGA?

PREMIUL CETATEA ALBA

Pe hârtie se remarcă, şansa lui Tres Pratique. Surul este însă un cal greu de încălecat. Este deci îndoelnic dacă va reuşi să arate valoare reală cu un băiat de grajd.

Pentru acest considerent noi vom alege pe Principesa care va beneficia de monta lui Oprescu.

In cursele de băieţi de grajd. monta este hotărîtoare. Şansă mai are Szarcsa.

Indicăm: PRINCIPESA, *Tres, Pratique*, Szarcsa.

PRIMA REPRIZA A PREMIULUI SINAIA

O alergare foarte grea. La prima vedere se remarcă Lăncier, Tănase şi Odihna. Tănase se află în maximum de condiţie.

Ne-a plăcut cum a fugit ultima oară.

Azi abordează cea mai potrivită distanţă pentru aptitudinile lui.

N'ar fi deci exclusă o victorie. Precizăm că Lăncier se anunţă ca un serios adversar pentru el. Un cât de mic progres de formă îl poate pune în situaţiunea de a câştiga.

Indicăm: TANASE, *Lăncier*, Odihna.

A DOUA REPRIZA A PREMIULUI SINAIA

In acest lot de mediocrităţi este greu de ales ceva, deoarece valorile lor nu sunt sigure.

Jagodka a figurat în câteva rânduri. Distanţa o favorizează. Nu este deci exclusă eventualitatea ca să-şi găsească cursa. Walhalla aşa decăzută cum e nu trebue considerată cantitate neglijabilă.

Dimpotrivă, va fi redutabilă. Bila este şi ea capabilă de o figură frumoasă.

Indicăm: JAGODKA, *Walhalla*, Bila.

PREMIUL VRANCEA

Rival a dat dovadă în repetate rânduri că este posesorul unor remarcabile calităţi.

In afară de aceasta, este un cal în plină ascensiune. Cum şi pe hârtie are prima şansă, este probabilă victoria lui. Amelioratul Jocker se anunţă un concurent serios. Mixandra II cu descărcarea lui Urdăreanu are de asemeni o frumoasă şansă.

Indicăm: RIVAL, *Jocker*, Mixandra II.

PREMIUL BRANEŞTI

Brancas a reintrat printr'o victorie, dispunând de Iortoman. Cursa publică desigur l-a făcut mai bun. Eventualitatea unui nou succes pare deci foarte posibilă. Alice primind descărcări se prezintă cu veleităţi cari nu pot fi neglijate.

Indicăm: BRANCAS. *Alice.*

PREMIUL FINLAS

Judy dacă ar arăta valorile din primăvară ar fi cea mai calificată să birue. Bouggie are şi ea o bună şansă. La fel Marsala.

Indicăm: JUDY, *Bouggie*, Marsala

PREMIUL SIRIUL

Intre Estoc, Cin' te ţine şi Brânceni se va petrece probabil cursa. Estoc are un mic avantaj pe hârtie. Dacă nu va găsi distanţa prea scurtă, este probabil să-l confirme.

Indicăm: ESTOC, *Cin' te ţine*, Brânceni.

Calendarul galopului

OCTOMBRIE	
Joi	17
Duminecă	20
Joi	24
Duminecă	27
Joi	31
NOEMBRIE	
Duminecă	3
Joi	7
Duminecă	10

CONCURENŢII PROBABILI

Premiul CETATEA ALBĂ
Vânzare — 1500 metri (P. I.)
Pr. I 20.000; II 5000; III 2500 IV 1200 lei

Jagodka	38½	Popa
Molda	44	Durnea
Principessa	43½	Oprescu
Puişor	41½	Cucu P.
Très Pratique	47½	Nicodim
Zamfira	44	Huţuleag
Orion	50½	0
Furtuna	43	Stoian
Talaika	42	Florescu
Burgos	50½	0
May Day	47½	Grecu
Szarcsa	40½	St Simon
Micşunea	37	?

Premiul SINAIA
Welter h'acp — 1200 m. 3(L. D).
Pr. I 25.000; II 6200: III 3100 IV 1600 lei Repriza I-a

Tricolor	64	Vincent
Mazepa	61½	Papadopulos
Blue Girl	60	R. Cristea
Odihna	58½	Cucu
Brânceni	59	0
Olanita	58½	0
Barcău	56	V. Huţuleag
Stamba	55	Tasim
Niculae	55	0
Caiafa	52	Crişan
Tănase	50½	Florescu
Vigo	50	Iosza
Harta	49½	I. Huţuleag
Meşt. Manole	49	?
Lăncier	48	Oprescu

Premiul SINAIA
Welter h'cap — 1200 m. (L. D.)
Pr. I 25.000; II 6200: III 3100 IV 1600 lei Repriza II-a

Bucuria mea	62	0
Miami	61	I. Ionescu
Florence	60½	Tănase
Li Mare	60½	R. Cristea
Balyhoo	60	Papadopulos
Capriole	59½	0
Pénitence	59½	Ilinca
May Day	59	0
Burgos	58½	V Huţuleag
Bila	54½	Mullot
Fanatic	54	0
Jagodka	54	0
Walhalla	50½	Florescu
Carsix	49½	Oprescu
Mircioaia	48½	0

Premiul VRANCEA
Mixtă — 1100 metri (L. D.)
Pr. I 30.000: II 7500: III 3700; IV 1800 lei

Băeţandru	51	V. Huţuleag
Cordon Rouge	53	0
Bold	49	0
Jocker	55	0
Trevoux	55	Crişan
Han	53	Moldoveanu
Nindi	51	Nicodim
Opinca II	47½	P. Cucu
Mixandra II	53½	Urdăreanu
Păpuşa II	51	Oprescu
Bleu de Roi	55	Vincent
Bandit	53	Grecu
Rival	56½	Papadopulos
Doamna	49½	0

Premiul BRĂNEŞTI
Mixtă — 1800 (P. N.)
Pr. I 35.000: II 8500; III 4200; IV 2100 lei

Alice	53	Iosza
Aida	51	0
Brancas	53½	Cucu
Şoim	63½	0
Colombo	63	Papadopulos
Bravo mă	56	Oprescu

Premiul FINLAS
Handicap — 1100 metri (L. D.)
Pr. I 35.000; II 8500; III 4200; IV 2100 lei

Jocker	60	0
Cordon Rouge	58	Mullot
Lup	56	Cristea R.
Printre toţi	55½	Crişan
Straja	55½	Tasim
Marsala	54	Cucu
Voe Bună	54	G. Enescu
14 M.	51	0
Girardi	50	x
Opinca II	47	0
Bold	47	I. Huţuleag
Judy	46½	x
Schela	46	Grecu
Princess Trix	44	0
Bougie	42½	Nicodim
Bluff	41½	St Simon
Cheflin	41	x

Premiul SIRIUL
Handicap — 1600 metri (P. I.)
Pr. I 30.000: II 7500' III 3700; IV 1800 lei

Cornita	64	0
Blue Girl	59	0
Brânceni	59	Ilinca
Olanita	57½	Cristea
Olaf	55½	x
Malnoue	55	Oprescu
Crainic	54	Papadopulos
Cin'te ţine	52½	Florescu
Strâmba	52½	V Huţuleag
Rada III	50½	Crişan
Beauty	48½	Grecu
Estoc	48½	x
Furtuna	46	0
Bucuria mea	43	x

PRESA SI ALERGARILE DE AZI

ZIARELE	Premiul Cetatea Albă	Pr. Sinaia Repriza I-a	Pr. Sinaia Repriza II-a	Premiul Vrancea	Premiul Brăneşti	Premiul Finlas	Premiul Siriul
Universul-Sport	Principessa Très Pratique	Tănase Lăncier	Jagodka Walhalla	Rival Jocker	Brancas Alice	Judy Bougie	Estoc Cin'te ţine
Gazeta Sporturilor	Szarcsa Talaika	Odihna Tănase	Burgos Miami	Rival Nindi	Brancas Alice	Lup Marsala	Rada III Malnoue
Universul	Principessa Très Pratique	Tănase Caiafa	Carsix Walhala	Han Mixandra II	Alice Brancas	Lup Judy	Cin'te ţine Malnoue
Porunca Vremii							
Timpul	Très Pratique Principessa	[illegible] Tricolor	Mircioaia Carsix	Jocker Rival	Alice Brancas	Judy Marsala	Estoc Rada III
Ordinea	Tres Pratique [illegible]	Olanita Lăncier	Penitence Jagodka	Rival Mixandra II	Brancas Alice	Judy Schela	Olaf Furtuna
Curentul							
Evenimentul	Szarcsa Talaika	Barcău Stamba	Penitence May Day	Jocker Han	Alice Aida	Bougie Giraldi	Furtuna Estoc
Cei mai indicaţi	Principessa 2 Szarcsa 2 Tr. Pratique 2	Tănase 3 Barcău 1 Stamba 1 Odihna 1 Olanita 1	Penitence 2 Burgos 1 Jagodka 1 Carsix 1 Mircioaia 1	Rival 3 Jocker 2 Han 1	Alice 3 Brancas 3	Gr Hananel 3 Judy 3	Estoc 2 Cin'te ţine 1 Rada III 1 Olaf 1 Furtuna 1

INFORMAŢII

ERI LA BANEASA-TRAP

● **LA EVENT** s'au plătit cotele:

TRIBUNA:
Elly—Chumy 219.
Victoria—Veturia 1138.
Lector—Dry Dry 151.
Dexter Hanover—Turul 410.

PELUZA:
Elly—Chumy 195.
Victoria—Veturia 1066.
Lector—Dry Dry 335.
Dexter Hanover—Turul 616.

● **AU FOST DISTANŢAŢI: Nearco**, dela locul al patrulea în premiul Tanagra, pentru galopuri repetate.

Fidel, în aceiaş alergare pentru galop la sosire.

Talisman, în prima repriză a premiului Vrânceni pentru galopuri repetate.

Porunca şi **Bim** in premiul Tutova, pentru acelaş motiv.

Halima, în premiul Turda, pentru galopuri repetate

Guditta, dela locul al doilea în premiul Sudan pentru galop la sosire.

● **ŞI-AU CORECTAT recordul carierei:**

Chumy, cu 0,5 secundă: noul record 1'38.

Vita, cu 0,4 secundă: a marcat 1'41.8.

Veturia, cu 1,6 secundă: a stabilit 1'37,9.

Halal, cu 0.2 secundă; a ajuns la 1'41,5.

● **IN PREMIUL** Tutova s'a petrecut un accident care din fericire a fost lipsit de urmări. Bim, care era înaintea lui Amok II şi Baba Dochiţa, a galopat ceilalţi doi cai, ciocnindu-se între ei şi trântindu-şi conducătorii.

● **D. B. GRAJDANESCU** a fost amendat cu 1000 lei, pentru că a intrat în bandă cu Hanibal II.

● **I. MIK** a fost amendat cu 100 lei, pentru nesupunere la plecare.

● **PARIUL AUSTRIAC** s'a închis la [illegible].344 lei.

Alergările de galop

BANEASA; ZIUA 15-a

Duminică 20 Octombrie

S'au publicat handicapurile

Premiul BUZĂU
25.000 lei — 1600 metri

Pali	75½
Blue Girl	70½
Très Pratique	67½
Gavroche	65
Rose d'Orsay	63½
Ticu	63
Lecaude	62
Beauty	60
Silver Print	59½
Principessa	59
Sukoro	58½
Furtuna	57½
Orion	57
Băieţel	55½
Biribi	55½
Bucuria mea	54½
Balyhoo	54
Florence	53
Zefir	53
Capriole	52
Pénitence	52
Noroc	51
Palaţa	50½
Flandra	49
Ţuţuilă	48
Bila	47
Jagodka	47
Carsix	42
Dux	41½
Campanella	41
Mircioaia	41

Premiul BUZDUGAN
30.000 lei — 1500 metri

Brânceni	72½
Odihna	72
Mărţişoara	71½
Très Pratique	69½
Niculae	67½
Rose d'Orsay	65½
Ticu	65
Farmec	64
Lecaude	64
Tănase	63
Beauty	62
Silver Print	61½
Lăncier	61½
Principessa	61
Sukoro	59½
Biribi	57½
Leonica	56½
Bucuria mea	56½
Balyhoo	56
Florence	55
Capriole	54
Pénitence	54
Palaţa	52½
Flandra	51
Ţuţuilă	50½
Bila	49
Fanatic	48½
Luţica	48½
Jagodka	48½
Carsix	45
Walhala	45
Dux	45
Campanella	45
Mircioaia	45

Premiul MÉCHANTE
35.000 lei — 1400 metri

Caiafa	62
Beachcomber	47
Brandywine	49
Le Petit Mac	49
Leonica	60
Persane	58½
Trévoux	47
Jocker	47
Printre Toţi	47
Betty	60½
Lup	47
Bibette	47
Odihna	60
Păpuşa II	47
Ciocârlan	61½
Girardi	47
Neo	60½
Ghibelin	49

Premiul CHARBONIER
30.000 lei — 1200 metri

Jagodka	43
Smaranda	50½
Favorita II	56½
Persane	49
Betty	55
Blue Girl	52
Olanita	54
Mărţişoara	53½
Tănase	51½
Sukoro	47
Balyhoo	50
Florence	43
Harta	47½
Mazepa	54
Tricolor	57½

Premiul FRASIN
35.000 lei — 1800 metri

Buburel	64
Fox	61
Şoim	60½
[illegible]	50½
Cornita	59
Rush	52½
Bravo mă	56
Aida	55½
Très Pratique	51
Montfaucon	50
[illegible]	50
Malnoue	49½
Niculae	49
[illegible]	43
Overbrook	49½
[illegible]	49½
Beauty	49½
Estoc	49½
Szarcsa	49½
Zamfira	42
Bucuria mea	40
Li Mare	40

Antrenamentul de ieri

Pista de iarbă dela Băneasa a fost eri deschisă pentru antrenamentul concurenţilor din premiul Blaramberg.

Timpul menţinându-se răcoros, lucrul cailor a fost—in general — mai redus ca de obicei.

Periş (Ilinca) *Boer Bibi* (Florescu) şi *Marotin* băiat de grajd, au acoperit 1500 metri in şură semi-susţinută.

Galopul a fost câştigat de Periş, care a manifestat o certă superioritate. In condiţia actuală apare drept cel mai redutabil concurent al premiului Blaramberg.

Hâncu (I. Huţuleag) *Pali* (Papadopulos) şi *Halmet* (Tasim) au efectuat un frumos galop pe 1500 m.

Mânzul a sfârşit cu o jumătate de lungime, înaintea colegilor de grajd mai vârstnici, cu cari nu s'a insistat.

Siret (Tasim) a fost trimis pe 1000 de metri cu *Şoimar*.

Roibul a manifestat o mare superioritate, sfârşind cu 4 lungimi înaintea colegului său de grajd.

Clasamentul jokeilor

N. Cercasov	14
M. Pavlic	14
V. Andreyevsky	9
T. Tassopol	8
D. Dobrescu	6
N. Gaidaev	6
I. Szabo	5
G. Ghinea	5
G. Crainic	4
I. Marcu	4
S. Corol	3
L. Grünwald	3
B. Grăjdărescu	3
G. Gram	2
E. Marcenco	2
E Fischer	1
D-ra Christodorescu	1
I. Crotenco	1
A. Brailowsky	1
I. Nuţu	1
N. Buţan	1
V Lucan	1
St. Teofil	1
Marinescu	1
A. Podoleacov	1

DIVERSE

AZI LA BANEASA

● **ALERGARILE** vor începe la ora 14.

● EVENTUL va funcţiona în cursa a doua cu a treia (reprizele premiului Sinaia), a şasea cu a şaptea (premiile Finlas şi Siriul).

● PARIUL austriac va începe cu 88.220 lei. Va depăşi uşor 150.000 lei.

● JOPPA HANOVER nu va mai fugi în anul curent. Campioana turfului a fost lăsată la odihnă.

● **LICITAŢIA** de trăpaşi care va avea loc la 27 Octombrie, preocupă în mod intens cercurile hipice. Zilnic se cer lămuriri la secretariatul soc. hipice română de trap. In acelaş timp, sosesc mereu înscrieri. Eri numărul acestor înscrieri trecuse de 80.

ERI LA BANEASA TRAP

Dexter Hanover a obţinut o admirabilă victorie în pr. Santos

Turul şi Chumy, două revelaţii. — Reintrarea victorioasă a iepei Elly

In ciuda timpului răcoros, o asistenţă numeroasă a luat parte la desfăşurarea reuniunei de eri dela Băneasa Trap. Vom recunoaşte că şi programul fără să conţină o probă clasică, a fost de un interes foarte pronunţat graţie desigur faptului că diversele loturi cu fost bine închegate iar în unele curse s'au înregistrat participări valoroase.

Rezultatele au variat, câştigând atât favoriţi, cât şi cai cu a doua şansă şi outsideri.

Unele din aceste rezultate se disting printr'o indiscutabilă semnificaţie, însemnătatea lor fiind evidentă. In primul rând de aceste rezultate ne vom ocupa.

MERITUOASA VICTORIE A LUI DEXTER HANOVER

Proba principală a zilei a fost premiul Santos disputat de o serie de elemente cu admirabile palmarese. Rezultatul a făcut încă odată dovada rasei de care beneficiază Dexter Hanover.

Cât de revelatorie este victoria lui este inutil să insistăm, deoarece calitatea învinşilor este elocventă în acest sens.

Desigur, Dexter Hanover a promovat în rândurile vedetelor dela noi şi valoarea lui momentană poate fi considerată în jurul lui 1.27.

Cum este susceptibil de progres, desigur că la anul va trece în rândurile fruntaşilor trapului nostru.

MERITUOASA VICTORIE A LUI TURUL

Un alt rezultat important al reuniunei de care ne ocupăm este şi acela reuşit de Turul în premiul Sudan. Pensionarul d-lui Ionescu Bordei a confirmat — era şi timpul — reputaţia din Ungaria. Indiscutabil, eri a marcat cea mai bună valoare dela noi.

Nu vom uita că a dispus la egal de Giuditta. O bună recomandaţie pentru victoria lui constitue şi recordul — 1-31.7 — care ar echivala cu 1.29 dacă aplicăm coeficientul zilei.

CHUMY, UN MANZ DE VIITOR

Nu vom trece cu vederea nici reuşita lui Chumy din premiul Tanagra. Armăsarul d-nei Ghica a biruit net pe Intrigant dela care nu primea decât 20 de metri. Este un cal foarte frumos, cu acţiune lungă. din partea căruia se poate scompta o carieră frumoasă.

CELELALTE REZULTATE

Din rândul celorlalte rezultate, se desprinde victoria lui Habar din premiul Sfinx. Pensionarul lui Ghinea traversează o perioadă de radicală ameliorare care a făcut un cal foarte util.

Nu trebue omisă nici victorioasa reintrare a iepei Elly care s'a plimbat pur şi simplu în premiul Tecuci. După felul cum a câştigat ar fi de spus că fiica lui E. Colorado şi-a regăsit valoarea din trecut.

Menţiuni pentru Vito care a fost maldocil ca deobiceiu. Dry Dry al cărei debut trebue reţinut şi pentru Victoria şi Lector cari au câştigat prima cursă din carieră.

Dintre profesionişti s'a remarcat tot inegalabilul Cercasov care cu Dexter Hanover a făcut o cursă splendidă.

Rezultatele technice

752. Premiul TECUCI — Condiţie
(14:16) 14.000, 4.000, 2.000, 1.000 lei

499 ELLY	1	2120	3 16^{8}	1 32^{8}	Pavlic	19	20
719 Dorka	2	2200	22	31^{8}	Grünwald	53	32
751 King Worthy	3	2180	22^{8}	33	Ghinea	731	548
743 Ezer jo	4	2160	23^{9}	34^{4}	Drăgotescu	53	32
719 Valenţio		2180	29^{8}	36^{1}	Crainic	28	52
743 Zeta		2140	33^{4}	39^{7}	Dobrescu	731	91

ELLY (E. Colorado şi Elster II) aparţine d-lui C. I. Gabroveanu şi este antrenată de M. Pavlic

Tribună: 19; 21, 30; Peluză. 20; 20, 33:10 lei

753. Premiul TANAGRA — Condiţie (1/1)
(16:43) 14.000, 4 000, 2.000, 1.000 lei

7440 CHUMY	1	1240	2 01^{5}	1.33	Marcu	70	122
708 Intrigant	2	1260	02^{2}	36^{2}	Tassopol	18	17
734 Hapy End	3	1240	11	45^{6}	Grăjdănescu	47	64
734 Liuba	4	1220	17	52^{8}	Grünwald	278	460
734 Furca		1220	—		Dobrescu	142	103
744 Nearco		1240	12^{1}	46^{5}	Cercasov	49	31
741 Fidel		1180	15	54^{4}	Ghinea	304	426

1) dist. loc IV pt. galopuri repetate
2) dist. loc V pt. galop la sosire

Primă lei 1.400 d-nei Sanda Ghica, crescătoarea arm. Chumy
Tribună: 70; 32, 15: Peluză: 122; 35, 15:10 lei
Event: Tribună 219: Peluză: 195:10 lei

754. Premiul SFINX — Handicap
(19:09) 12.000, 3.500, 1.700, 800 lei

736 Habar	1	2160	3 23	1 34	Ghinea	43	52
736 Giovinezza II	2	2100	26^{8}	33^{2}	Podoleacov	187	248
747 Harry Boy	3	2120	26^{8}	37^{4}	Marcu	74	62
737 Busuioc	4	2180	27^{1}	35	Teofil	665	1640
740 Livada		2130	27^{6}	35^{2}	Toderaş	443	1024
644 Urganda		2120	28^{2}	33^{2}	Zabelin	142	226
718 Răsura		2180	29	35^{9}	Gaidaev	45	36
742 Dolly Worthy		2180	29^{4}	36^{1}	Crotenco	104	134
728 Pinkerton		2180	29^{8}	36^{2}	Gavrilescu	765	820
725 Soimu		2160	30^{5}	37^{5}	Gram	59	54
742 Behv		2180	31^{5}	37	Fischer	174	154
699 Arama		2200	33^{4}	37	Grăjdănescu	45	36
747 Tara		2120	44^{7}	43	Drăgotescu	236	226
727 Tais		2120	49^{6}	48^{3}	Pavlic	78	64

HABAR (H.P. şi Ţuica) aparţine d-lui N. Stănciulescu şi este antrenat de Gh. Ghinea

Tribună: 43: 16, 50. 26; Peluză: 52; 22. 63, 22:10 lei

755. Premiul VRANCENI — Handicap (Repr. I-a)
(15:33) 10.000, 3.000. 1.300, 700 lei

745 VICTORIA	1	1700	2.55	1.42^{9}	Corol	73	162
712 Aron	2	1780	55^{2}	38^{4}	Gram	47	40
747 Elisor	3	1740	57^{1}	41^{8}	Fischer	119	260
745 Uria	4	1700	58	44^{7}	Zabelin	123	139
720 Păduret II		1780	58^{5}	40^{3}	A Bota	22	21
704 Olga		1720	3.04	47	Crainic	94	105
733 Chiot		1700	05^{1}	43^{9}	Gaidaev	1880	461
714 Talisman		1740	—	—	Pavlic	54	41

1 dist. pentru galopuri repetate

Tribună: 73; 21, 16, 52; Peluză: 162; 21. 16, 30:10 lei

756. Premiul TUTOVA — Condiţie (1/10)
(15:53) 10.000. 3.000, 1.300. 700 lei

722 VITO	1	1700	2.54	1 41^{8}	Cercasov	—	—
736 Veturia	2	1780	54^{3}	37^{9}	Tassopol	120	122
747 Havaiana	3	1900	54^{5}	33^{9}	Andreyewsky	59	58
745 Halal	4	1740	56^{3}	41^{5}	Grăjdănescu	63	198
709 A 1		1800	3 03^{8}	42^{1}	Fischer	43	64
731 Ethelwine		1630	03^{4}	51	Drăgotescu	55	50
373 Dolly B		1700	09^{4}	51^{4}	Gaidaev	308	194
733 Cartuş		1740	09^{8}	40^{3}	Crotenco	409	520
704 Faust		1630	17^{4}	53^{9}	Toderaş	1563	4190
745 Lucefery		1680	—		Vârlar	[illegible]	4190
722 Porunca		1660	07	52^{7}	Moldovan	6254	2366
745 Bim		1700	—	—	Brailowsky	33	23
739 Amok II		1740	—	—	Szabo	59	70
738 Baba Dochita		1740	—	—	Ghinea	488	584

1) dist. loc VII pt. galop la sosire
2) dist. loc XII pt. galopuri repetate

Primă lei 1000 d-lui Ing. I. Matak. crescătorul arm. Vito
Tribună: 120; 30, 20, 25: Peluză: 122; 23. 25, 27:10 lei
Event: Tribună: 1138; Peluză: 1066:10 lei

757. Premiul VRANCENI — Handicap (Repr. II-a)
(16:22) 10.000, 3.000, 1.300, 700 lei

745 LECTOR	1	1700	2 58	1 44^{7}	Dobrescu	18	13
717 Chilipir	2	1780	59	40^{8}	Brailowsky	60	[illegible]
749 Garda	3	1800	59^{1}	39^{5}	Marcenco	37	112
630 Union	4	1760	—	41^{3}	Zabelin	62	[illegible]
739 Victor		1800	59^{3}	39^{6}	Corol	183	133
745 Miss Texas		1740		—	Andreyewsky	37	50
745 Cimbric		1700	—	—	Mike	1304	[illegible]
739 Dracu		1700	—	—	Ghinea	566	342

LECTOR (Texas şi Legjobb) aparţine d-lui Cristea Stancu şi este antrenat de D. Dobrescu

Tribună: 18; 11, 15, 17; Peluză: 18; 12, 16, 15:10 lei

758. Premiul TURDA — Condiţie (1/2)
(16:47) 12.000, 3.500, 1.700, 860 lei

— DRY DRY	1	1100	1 59^{8}	1 49^{9}	Tassopol	65	79
741 Lorica	2	1100	2 01^{3}	50^{3}	Gaidaev	313	1252
741 Lord Sleipnir	3	1100	04^{2}	52^{9}	Grünwald	82	46
— Veste bună	4	1100	04^{5}	53^{3}	Grăjdănescu	38	[illegible]
741 Liliac G		1160	05^{6}	48^{3}	Corol	49	32
726 Beatrice		1120	12^{5}	56^{3}	Andreyewsky		
683 Ursuz		1100	17^{8}	64^{8}	D. Botea	627	1252
681 Fudulia II		1120	22	65^{8}	Ghinea	32	36
— Marchiz		1100	24^{8}	71^{4}	Crainic	1433	6155
723 Halima		1100	14^{2}	62	Gram	38	74

1) dist. loc VII pt. galopuri repetate

Primă lei 1200 d-lui A. Zenide, crescătorul iepei Dry Dry
Tribună: 65; 28, 92, 55; Peluză: 79; 23, 63, 25:10 lei
Event: Tribună: 151; Peluză: 335:10 lei

759. — Premiul SANTOS — Record
(17:12) 14.000, 4000, 2000. 1000 lei

698 DEXTER HAN.	1	2120	3 13^{8}	1.31^{4}	Cercasov	15	16
721 Ninon	2	2180	13^{9}	38^{9}	Pavlic	36	29
740 Birlic	3	2100	14^{2}	32^{6}	Crotenco	259	395
698 Kundry	4	2160	14^{9}	30^{2}	Dobrescu	139	[illegible]
740 Jarvis		2140	15	31^{1}	Ghinea	83	95
740 Brebenea		2120	16^{1}	32^{3}	Gaidaev	160	156
735 Diadia Lui		2100	17^{1}	34^{2}	Szabo	216	232
745 Champion Jr.		2120	22^{2}	35^{4}	N. Ionescu	2853	1245

DEXTER HANOVER (Peter the Brewer şi Rani) aparţine d-lui Al. Pitişteanu şi este antrenat de N. Terehov.

Tribună: 15; 13. 14, 38. Peluză: 16; 12, 12, 22.

760. Premiul SUDAN — Handicap
(17:38) 14.000, 4000, 2900, 1000 lei

710 TURUL	1	1720	2.37^{8}	1 31^{7}	I Bordei	400	275
733 Prokator	2	1740	38^{2}	30^{9}	Fischer	54	62
733 Anny Worthy	3	1760	38^{8}	30^{2}	Crotenco	76	91
742 Amy Scotland	4	1760	38^{9}	30^{1}	Szabo	47	70
733 Nation		1720	39	32^{4}	Gaidaev	39	42
706 Vivat		1740	44^{8}	34^{4}	Crainic	948	784
239 Hannibal II		1700	44^{7}	31^{5}	Grăjdănescu	39	42
708 Katy Caid		1760	45^{8}	33^{9}	Corol	76	91
641 Flying		1760	45^{6}	31^{1}	D. Botea	958	446
735 Pandur		1780	46	33^{3}	Dobrescu	189	152
742 Catinca		1700	46^{3}	37^{8}	Drăgotescu	1370	715
742 Ghimp		1740	43	36^{3}	Ghinea	742	88
751 Giuditta		1720	38	31^{9}	Marcu	67	41

1) Dist. loc II pentru galop la sosire

TURUL (Colonel K. şi Jover) aparţine d-nei M. Ionescu-Bordei şi este antrenat de St. Ionescu-Bordei.

Tribună: 400; 64, 19, 17. Peluză: 275; 85, 28, 40.
Event: Tribună 410. Peluză 616:10 lei.

Datele probelor importante de galop

Premiul BLARAMBERG, 20 Octombrie.
Pr. GEN. G. MANU, 20 Oct
Premiul ZORI DE ZI. 27 Oct
Premiul GR. CANTACUZINO. 27 Octombrie.
Premiul FAVARA, 3 Noembrie
Premiul VIVIAN, 3 Noembrie
Premiul N. FILIPESCU, 10 Noembrie.
Premiul MUNICIPIULUI BUCURESTI, 10 Noembrie
Premiul DIM. GR. GHIKA, 11 Noembrie.

RUGBY

Criza dela T.C.R. şi Stadiul Român

Suntem după trei etape de campionat — şi constatările cari se fac sunt, desigur, nu prea favorabile rugby-ului.

Jocuri slabe şi în special criză de jucători buni.

Dacă prima a fost şi în alte timpuri, aceia a jucătorilor buni devine acută.

Cluburile Stadiul Român şi T. C. R. par cele mai lovite.

Trecutul acestora, care datează odată cu începutul rugby-ului în România, astăzi nu le mai dă decât un nume.

Au îmbătrânit ca şi bătrânul arbore şi pueţimea care să-i ia locul pare inexistentă.

Nu mai departe de acum câţiva ani, atât Stadiul Român, pepiniera atâtor cluburi, cât şi T. C. R., cunoşteau o epocă prosperă. Mulţi jucători, din categorii inferioare, făceau ca la matchurile lor, să vedem un adevărat rugby.

Dar astăzi...

Formaţiuni ce se alcătuesc cu greu, cu câţiva jucători rămaşi pe teren în ciuda timpului care le-a îmbătrânit corpul, păstrându-le însă inima tânără, îngrămădiţi într'o echipă cu elemente puţin talentate.

Asta reprezintă firmele binecunoscute ale Stadiului Român şi T. C. R.

Vina? Dacă se poate spune că există o vină, desigur că o are conducerea. Şi mă refer în special la T. C. R. care n'a căutat să-si formeze tineretul.

Stadiul Român până astăzi a făcut peste slabele puteri ale unui club: a aprovizionat T.C.R.-ul, P.T.T.-ul, R. C. 13 şi altele.

Astăzi nu mai poate, o duce şi el destul de greu, dar având în vedere că tocmai când a fost în situaţie mai dificilă a ştiut să se refacă, sunt convinşi că va reuşi şi de data aceasta.

Mai greu este problema T. C. R.-ului.

Verzii trăesc de mult pe aceiaşi echipă şi doi sau trei jucători cari s'au schimbat, nu sunt suficienţi pentru un club mare.

Categoriile inferioare au fost uitate, sau dacă acestea au activat din când în când, s'a dat prilej câtorva jucători trecuţi de la categoria onoare să-şi desmorţească picioarele care nu le mai ajutau.

Dar şi aceştia cu timpul s'au retras, şi astăzi clubul s'a trezit numai cu o singură echipă, făcând sforţări mari pentru susţinerea celei de a doua.

Este drept că la slăbirea celor două cluburi a contribuit şi lipsa de atenţie a forurilor conducătoare pentru tineret.

Intr'un an întreg, nu s'au programat categoriile inferioare, iar puţinii cari mai activau, au dispărut.

Acesta este procesul rugby-ului din ultimii doi ani.

Prea suntem legaţi între noi ca această situaţie să n'o căutăm a o îndrepta. T.C.R.-ul şi Stadiul Român trebue să se refacă.

Este în interesul unui sport pe care îl iubim cu toţii.

I. P.

Convocare

● TENNIS CLUB ROMAN secţia de rugby convoacă pentru ziua de Joi 17 Octombrie 1940, pe terenul clubului de lângă strandul Bragadiru, toţi jucătorii categoriilor a doua şi oncare în vederea antrenamentului, care începe la orele 15.

Jucătorii sunt rugaţi a nu absenta urmând ca după antrenament să aibe loc şedinţa de comitet a clubului, în care se vor lua deciziuni de mare importanţă.

La şedinţa de comitet sunt rugaţi a lua parte d-nii: Gr. Caracostea, N. Chrissoveloni, Dragu, Bârsan, G. Tanoviceanu, Penciulescu.

Basket-Volley-Ball

Astăseară se desfăşoară un turneu la Telefon Club

Astăseară se va desfăşura pe terenul Telefon Club dela Floreasca un turneu de basketball la care participă Bonaparte, Viforul Dacia şi Telefon Club.

Jocurile vor începe la ora 17 şi se vor desfăşura în ordinea următoare:

BONAPARTE-VIFORUL DACIA, joc între echipele femenine.

BONAPARTE-TELEFON CLUB, joc între echipele de „bătrâni".

BONAPARTE-VIFORUL DACIA, joc între echipele prime.

C.C.A.

Comunicat

Comisia centrală a arbitrilor de basket şi volley-ball ţine şedinţă astă seară la orele 20.30 în localul federaţiei din strada Caragiale 13, pe ordinea de zi fiind următoarele:

1. Delegările de arbitri pentru matchurile de Duminică 20 Octombrie.

2. Se vor judeca arbitrii ce nu s'au prezentat la matchurile la cari au fost delegaţi şi cei ce s'au abătut dela regulamente sau au avut o atitudine nesportivă. Cei vinovaţi vor fi aspru sancţionaţi. In consecinţă sunt convocaţi toţi arbitrii spre a pune stavilă pentru viitor atitudinii neserioase şi disprețului acestor oameni arbitrii faţă de corpul din care fac parte şi faţă de sport în general. Chiar de astăzi ne vom lipsi de asemenea elemente. Cei absenţi (exceptăm pe cei concentraţi) vor fi consideraţi indezirabili sau indisponibili şi ca atare vor fi radiaţi.

TENNIS

4:1 este scorul final cu care T. C. R. a învins Politehnica...

în finala „Cupei Cămărăşescu"

Ultimul match al finalei „Cupei Cămărăşescu" între T. C. R. şi Politechnica, s'a jucat eri după amiază pe terenul central al Tennis Clubului.

Timpul rece şi vântul au influenţat matchul, care n'a adus nimic interesant. Conform previderilor, Schmidt a câştigat uşor, în trei seturi.

Rezultatul tehnic a fost:

Schmidt (T.C.R.) b. Botez (A. S. P.) 6:2, 6:2, 6:1.

In urma acestui rezultat T. C. R. a învins Politehnica cu 4:1 şi a rămas mai departe deţinătorul „Cupei Cămărăşescu".

ATLETISM

Azi pe Stadionul A. N. E. F. se va desfăşura un mare concurs atletic rezervat şcolarilor

Organizarea întrecerei e asigurată de Stadiul Român

Concursurile atletice de toamnă ale şcolarilor din Bucureşti, ce se vor disputa săptămâna viitoare pe Velodrom, au dat loc la o serie de concursuri cu caracter de antrenament.

Pe lângă acest caracter, aceste concursuri mai au menirea de a scoate din anonimat talente pe cari cluburile în goană după tineret să şi-i apropie.

Iată pe scurt semnificaţia întrecerei şcolăreşti organizată azi de Stadiul Român.

AMANUNTE IN LEGATURA CU CONCURSUL

Reuniunea va avea loc pe stadionul A.N.E.F., şi va începe la 15 precis.

Programul prevede două probe de sprint scurt, una pe 60 m. şi alta pe 100 m., şi una de sprint prelungit pe 300 metri.

Ca demifond s'a luat proba intermediară pe distanţa de 1000 m., probă cu care de altfel se sfârşesc alergările.

Săriturile sunt reprezentate prin toate probele clasice minus prăjina, ca şi aruncările e altfel dintre cari lipseşte ciocanul.

Cum timpul friguros abătut de câteva zile va constitui un serios prejudiciu concurenţilor, majoritatea fiind ameninţaţi cu clacarea muşchilor, sfătuim pe organizatori să succeadă probele într'un tempo rapid şi în acelaş timp să oblige pe concurenţi ca în pauze să îmbrace ceva gros.

NUMEROASE PREMII

Organizatorii au pus în luptă numeroase premii constând în plachete şi diplome.

Astfel UNIVERSUL SPORT, ziarul care întotdeauna a încurajat mişcarea atletică şcolărească, oferă diplome primului clasat dela fiecare probă.

Deasemeni d. Eugeniu Stoian a donat două medalii ce vor fi atribuite celor mai buni doi atleţi, iar Stadiul Român oferă celor clasaţi în locul secund dela fiecare probă câte o diplomă.

Inscrierile concurenţilor se vor face pe teren, un şcolar neputând participa decât la maximum 3 probe.

PROGRAMUL CONCURSULUI

15.00—60 m. plat curs inferior.
15.10.— 100 m. plat curs superior.
15.20.— Aruncarea discului.
15.20.— Săritura în înălţime.
15.30.— 1.000 m. plat.
15.45.— Triplu salt.
15.50.— Aruncarea greutăţii.
16.00.— 300 m. plat.
16.10.— Aruncarea suliţei.
16.20.— Săritura în lungime.

Concursul interşcolar pentru „Cupa Theodor Popovici"

Concursul interşcolar pentru „Cupa Theodor Popovici" va avea loc, după cum am anunţat, în zilele de 22 şi 24 Octombrie pe stadionul ANEF.

Programul cuprinde probele:

MARŢI 22:
ora 15, săritura în înălţime
ora 15.20, 3000 m. plat
ora 15.40, aruncarea greutăţii
ora 16, 100 m. plat serii
ora 16.20, săritura cu prăjina
ora 16.40, ştafeta 4x1000 m.
ora 17, 100 m. plat finală

JOI 24:
ora 15, 300 m. plat serii
ora 15.15, aruncarea discului
ora 15.30, săritura în lungime
ora 15.45, 1000 m. plat
ora 16, aruncarea suliţei
ora 16.15, 300 m. plat finală
ora 16.30, triplul salt
ora 17, ştafeta 4x100 m. plat
ora 17,15 împărţirea premiilor

Inscrierile se primesc la secţiul F.R.F.A. din strada Caragiale 13, în fiecare zi de lucru între orele 18-19,30, la d. Aurel Lupan, cu menţiunea „Concursul atletic interşcolar cupa Theodor Popovici".

Ele sunt scutite de orice taxă şi se primesc până Luni 21 crt., ora 19.30. Se va specifica în inscriere şcoala din care face parte şi clasa pe care o frecventează.

PREMIILE. — In afară de trofeul pus în joc, se vor mai distribui primului clasat din fiecare probă individuală câte un premiu, care va consta dintr'un obiect de sport.

Un concurent nu poate lua decât un singur premiu individual.

Cei mai buni aruncători cu ciocanul sunt germanii

Cifre cari oglindesc o superioritate ce nu mai poate fi discutată

Aruncarea ciocanului este una din probele care în cursul ultimilor ani a făcut sensibile progrese.

Acest progres coincide cu apariţia metodei lui Ben Christmann, antrenor care a scos la iveală pe Hein, Blask, Mayr, Lutz şi acuma în ultimul timp pe Storck, aruncători de mare clasă.

Supremaţia germană în această probă s'a afirmat cu ocazia Jocurilor Olimpice şi s'a consacrat definitiv în 1938 când K. Hein a aruncat 58 m. 25, ameliorând recordul mondial a lui Ryan care era 57 m. 77.

De atunci, specialiştii europeni sunt în plin progres şi statistica de mai jos care cuprinde cele mai bune performanţe realizate în cursul acestui an, confirmă clasa aruncătorilor germani:

Storch (Germania) 57 m. 71.
Linhaste (Estonia) 55 m. 78.
Veirila (Finlanda) 55 m. 40.
Stepisnik (Jugoslavia) 54 m. 62.

Hein (Germania) 54 m. 57.
Backlund (Suedia) 54 m. 01.
Hausager (Olanda) 53 m. 90.
Blask (Germania) 53 m. 76.
Lutz (Germania) 53 m. 55.
Mayr (Germania) 52 m. 75.

Douăzeci de aruncători au aruncat peste 50 metri.

Dela Academia Naţională de Educaţie Fizică

Inscrierile la examenul de admitere pentru anul I în Academia Naţională de Educaţie Fizică din Bucureşti, se primesc până la 24 Octombrie, iar examenul va începe la 25 Octombrie 1940.

Prospectele şi orice informaţii se pot lua dela Secretariatul Academiei, str. Maior Ene Nr. 12, telefon 5.03.69.

Examenul de licenţă începe la 28 Octombrie 1940.

Convocare

● VIFORUL DACIA invită azi Joi 17 cr. la ora 15,30 pe toţi atleţii săi la antrenament pe terenul din şoseaua Ştefan cel Mare 43.

După antrenament, se va forma echipa care va lua parte la concursul depe stadionul ANEF, cu echipa reprezentativă a Bucureştiului, din zilele de Sâmbătă 19 şi Duminică 20 crt.

Membrii secţiunii sunt rugaţi să nu lipsească.

Sâmbătă şi Duminică la Braşov

Concursurile tineretului german

Braşov, 16 (Prin telefon)

Oraşul nostru se pregăteşte în vederea marei serbări care va întruni pe terenul dela poalele Tâmpei pe cei mai buni atleţi germani din România.

Reprezentanţii: Sibiului, Mediaşului, Sighişoarei, Timişoarei şi Braşovului vor fi prezenţi spre a-şi disputa supremaţia.

Organizaţia tineretului din Braşov a luat toate măsurile pentru reuşita acestui concurs, care se va desfăşura Sâmbătă şi Duminică într'un cadru festiv.

CICLISM

S'a încheiat povestea recordului orei, pentru anul acesta

Câteva precizări și recapitulări statistice

Așa dar, după 44 ani dela recordul orei stabilit de Henry Desgrange, — record mondial, — de 36 km. și câteva sute de metri, — avem și noi, — însfârșit, — un astfel de record.

Cu alte vorbe, și parafrazând cu intenții caragealiști: dacă alții au recordmanii lor, decе să nu avem și noi.

Și faptul nu poate decât să însemne o interesantă inovație, care, firește, abea este la început.

Iar realizatorul acestei isprăvi, la noi, — după aproape o jumătate de veac, dela primul record, — este Nicolae Dobrin — care în trei încercări, a stabilit, în ordine cronologică, următoarele cifre: 38 km. 364 m., 38 km. 524, 38 km. 639 m.

O cifră modestă, chiar foarte modestă dacă ținem seama că actualul record al orei este 45 km. 840 (Archambaud, 4 Noembrie 1938, Vigorelli-Milano) — dar, — repetăm, pentru cei care se vor mira sau vor strâmba din nas, — ceeace am mai spus în numerele trecute: pista noastră e ceva care seamănă a pistă, nu e de parchet, (ca la Vigorelli), e de beton ordinar, sgronțuros, care reține la mers, și nici nu este împrejmuită de imense tribune, de jur împrejur, care te ferește cu desăvârșire de curenți de aer, ci velodromul nostru e vraiște, ca o șosea națională și — culmea — e așezat la marginea unei imense depresiuni de teren, — groapa „Valea Plângerii" — unde se produc în continuu curenți de aer și unde suflă vântul chiar în timpul celei mai calme zile.

Și apoi alergătorii noștri sunt amatori și, în mod normal, un amator, care face sport, pe apucate, în timpul liber nu poate egala isprava unui profesionist, care nu gândește și nu face decât sport și nu cunoaște sacrificiul de a te antrena noaptea, după oboseala muncii de peste zi, sau a-ți refuza repauzul și chiar masa dela prânz, — ducându-te la antrenament.

Astfel că suntem lămuriți, dintr'o singură trăsătură de condeiu, asupra acestei laturi tehnice: prăpăstioasa diferență între Archambaud și Dobrin.

Numai că recordul orei este la început și 39 km. va deveni o cifră frecventă, la anul, nefiind de fel exclus să se atingă și chiar să se depășească, cu ceva 40 km.

Și apoi — să nu se uite—oricare din recordmanii noștri, pe pista dela Vigorelli ar realiza 2—3 km. în plus față de cifra pe care o realizează aci.

Dacă Dobrin are un merit ce nu-i poate fi contestat apoi mai este altcineva al cărui nume se cade a fi consemnat, cu plăcere: e d. Ion Jugaru. Ciclist din vechea gardă, suporter însuflețit, a încurajat, întotdeauna, sportul ciclist, prin premii, cupe, cadouri utile, etc.. D. Jugaru a anunțat recordul orei încă de anul trecut.

Și, — poate — că nici astăzi n'am fi văzut înfăptuită isprava recordului orei, dacă n'ar fi fost stimulentul d-lui Jugaru, — o cupă frumoasă — deși mulți s'au gândit la record.

Odată povestea recordului încheiată pentru anul acesta, socotim necesar să facem, pentru amatorii de cifre o recapitulație tehnică.

Iată cum a mers Dobrin la

PRIMA INCERCARE

5 ture au fost consumate în 4'10".
10 ture în 8'39"
20 ture în 16'34"
30 ture în 25'44"
40 ture în 35'01"
50 ture în 44'05"
60 ture în 53'29"
67 ture în 53'53"
67 și 40 m. în 1 oră (38 km. 364 m.).
5 km. în 7'32"
20 km. în 31'13"
30 km. în 46'50".

A DOUA INCERCARE

Primele 5 tururi au parcurs în 50 sec., 48", 48", 49", 48".
20 km. în 30 minute 52 sec.
30 km. în 46'34"
35 km. în 54'29"
38 km. 524 m. în o oră.

A TREIA INCERCARE

Primul tur 55 secunde.
Al 2-lea în 54"
Al 3-lea în 55"
8 ture în 7 minute 5"
10 ture în 8'39"
15 ture în 13'13"
17 ture în 15'5"
22 ture în 19'3"
25 ture în 22'16"
67 ture și 295 m. în o oră.

Alte cifre.

10 km. în 15'28"
20 km. în 31'3"
25 km. în 38'51"
30 km. în 46'39"
38 km. 659 m. în o oră.

FEORDEANU

5 tururi au fost acoperite în 4 minute și 30 secunde.
10 tururi în 8'52"
20 tururi în 18'20"
10 km. în 15'20"
30 tururi în 27'55"
36 tururi în 33'35"
45 tururi în 43'15"
51 tururi în 48'
64 tururi și 424 în o oră (37 km. 32 m.).

Alte cifre.

5 km. în 7 min. 44 sec.
10 km. în 15'57"
20 km. în 32'38"
25 km. în 40'55".

ANDREESCU

15 minute = 9 km. 152.
30 minute = 18 km. 304.
45 minute = 24 km. 784.
60 minute = 36 km. 716.

Și acum la anul...

— ién. —

Convocare

● VIFORUL DACIA roagă pe toți membrii secțiunii de ciclism să ia parte azi Joi 17 cr. ora 20 la ședința secțiunii, cu care ocazie se va proceda la întocmirea programului secțiunii din zilele de 26-27 Oct. — sărbătorirea jubileului de 15 ani ai grupării.

Ședința va fi prezidată de d. Mihail Carlaont și va avea loc la sediul asociațiunii din șoseaua Ștefan cel Mare 43.

Reuniunea de Duminică se anunță spectaculoasă

Federația de ciclism organizează reuniunea de închidere a stagiunii.

Programul zilei l-am publicat și-l vom mai repeta în numerele viitoare, spre buna informație a celor interesați.

Astăzi vom sublinia că reuniunea se anunță spectaculoasă.

In program numeroase curse, „clou"-ul zilei formându-l probele cu antrenament mecanic, alergătorii gonind în spatele motocicletelor.

Apoi, participarea brăilenilor vine să asigure reușita. Și aci trebuie evidențiate eforturile serioase, pe care le face Brăila — recte d. dr. George Brănescu, — de a-și trimite „telegarii" la București.

Prezența pe afiș a lui Kirkor, Dragomir, eventual Tudose, și alte elemente cu renume, va contribui la reușita acestui spectacol de închidere.

HAND-BALL

V.S.C. și-a anunțat retragerea temporară din campionat

Secretarul general al polisportivei grupări V. S. C., d. Ștefan Ionescu II, ne-a informat că anul acesta sus-numita grupare nu va activa la hand-ball.

Intrebând care este cauza, inimosul conducător ne-a comunicat că din interese de forță majoră și pentru a menține prestigiul clubului, comitetul, în frunte cu d. Chiriac Maciolla, a decis ca anul ce vine să fie un an de pregătire intensă și de punere la punct cu tot ce este necesar. După cum se poate vedea, conducătorii „verzi-roșilor" sunt bine intenționați, însă păcat că în apropiatul campionat nu vom mai viziona echipa elanului, cuibul și pepiniera jucătorilor talentați ce hand-ball.

O HOTĂRÂRE DEMNĂ: JUCĂTORII VOR FI IMPRUMUTAȚI CLUBURILOR BUCUREȘTENE

Jucătorii vor avea posibilitatea de a juca, aprobându-se acest lucru de către comitet, cu obligația de a se împrumuta cluburilor acești jucători numai pe anul în curs.

Incă odată se dovedește spiritul cu adevărat sportiv ce există în clubul V. S. C. Dacă vestea este din cele mai triste pentru hand-ball-ul bucureștean, totuși explicația este justă. Să așteptăm la anul reapariția merituoasei grupări.

M. P.-B.

Campionatul regional va începe în ziua de 3 Noembrie

Intrunindu-se comitetul districtului București și fiind de față și delegații cluburilor partizante în campionatul regional s'a hotărât ca începerea campionatului să nu mai fie, după cum s'a anunțat pentru ziua de 19 cor., ci să se desfășoare cu certitudine din ziua de 3 Noembrie. Menționăm că această măsură s'a luat în urma faptului că grupările C. F. R. Viforul-Dacia și B. T. V. concurează în turneul final al campionatului național.

NEVRARGYL
Dr. BOUSQUET
CALMEAZĂ IMEDIAT DURERILE DE CAP ȘI ORICE NEVRALGII
IN CUTII A 3 TABLETE ȘI A 20 TABLETE

La cinematograful „Model"

Gruparea „BOX SPORT" organizează Duminică o nouă reuniune

Lucian Popescu va apare în match de antrenament

Maestrul Umberto Lancia înțelege să-și continue opera de popularizare a pugilismului indigen, și în consecință, Duminică dimineața, în sala cinematografului „Model" va oferi amatorilor un nou program atrăgător.

Reuniunea propusă va conține șapte întâlniri între amatori cu bun renume și un match de antrenament, în care Lucian Popescu, campionul Europei la categoria pană, va apare alături de Ion Popa și Nicolae Rădan, doi dintre cei mai buni amatori români și deținători ai titlurilor naționale la categoriile respective.

Programul acestei a doua reuniuni a grupării „Box Sport" se prezintă precum urmează:

AMATORI

Niculescu Gh.—Puiu Obăgilă.
Ciocan Nicolae—Petre Păun.
Matarin Mișu—Stamate Ioan.
Traian Ioan—Christache Teodorescu.
Paulescu Constantin — Țucă Florea.
Prodănel Stanciu—Beițea.
Marinescu Gh.—Lică Gheorghiu.

MATCH DE ANTRENAMENT

Lucian Popescu — Nicolae Rădan și Popa Ioan.

La Ploești

Se proectează organizarea unei reuniuni mixte

Pe program urmează să figureze și Gheorghe Popescu

Gheorghe Popescu, campionul României la categoria pană și în același timp maestru al grupării „Prahova Box Club" din Ploești, ne înștiințează că intenționează să organizeze, în orașul petrolului, în ziua de 27 Octombrie, o reuniune mixtă de box.

La această reuniune, urmează să participe o serie de amatori bucureșteni și cei mai de seamă elevi ai maestrului Gheorghe Popescu. Dintre cei vizați notăm pe: Mătăsaru, Mihăilescu și Eremia, trei amatori cari au dovedit că știu să boxeze.

Va fi și un match în 6 reprize între Ion Ivănescu, care probabil că își va face debutul ca profesionist și Alexandru Marinescu, un vechi breslaș al pumnului.

In fine, vedeta urmează să programeze pe Gheorghe Popescu, al cărui adversar nu a fost încă precis desemnat. Este vorba ca el să fie ales între Ștefan Bogdan și Nelu Oprescu. Se pare că va fi preferat ultimul, întru cât este mai puțin pretențios și cum posibilitățile de organizare ale ploeștenilor nu sunt prea mari, este foarte probabil că modestia în pretențiuni va atârna greu în balanță.

Breack... stop... out...

● Ziarul „L'Auto" va institui în ziua de 9 Noembrie al 10-lea Challenge deschis boxeurilor amatori. Gala se va ține pe ringul Central, distribuindu-se, afară de premii în valoare de 10.000 franci, fiecărui câștigător de categorie o centură.

Poșta redacției

● **CAUTĂM corespondent la Lugoj. Doritorii vor trimite câte o corespondență de probă.**

● **D. CODREANU PETRE din Călan este rugat să ne telefoneze Duminică imediat după match, rezultatul, cu taxa inversă.**

TRADIŢIA CONTRA STATISTICII...

... în matchul dela Obor

Tinerii oboreni au atins vârsta pentru a fi admişi în „matchuri-derby“

Intâlnirea Unirea Tricolor — Rapid s'a desemnat singură ca un derby al campionatului național.

Matchul dela Obor va da pe titularul locului al doilea Şi nu numai atât. Unirea Tricolor, Rapid sau Venus va fi „urmăritorul“ Ripensiei. Pentru că Mica joacă în deplasare iar Venus poate bate pe Brăila şi poate deveni astfel echipa umbră a Ripensiei.

Dacă Rapid bate pe Unirea Tricolor.

Dar matchul se dispută la Obor. Işi va întrerupe, Unirea Tricolor ascensiunea chiar în fieful ei legendar?

Ultimul match Rapid — Unirea Tricolor a fost câştigat de Rapid cu 5:0, dar ultimul joc disputat la Obor s'a terminat la egalitate; 0:0.

TRADIŢIA CONTRA STATISTICII

Federaţia confirmă forţa excepţională a Unirii Tricolor, jucând pe terenul dela Obor.

Terenul acesta nu prezintă pentru echipa oboreană acel banal avantaj al terenului, care intră ca un coeficient hotărîtor în calculul şanselor. E atât de paradoxal acest lucru; dar e atât de cunoscut.

Unirea Tricolor este aproape invincibilă pe terenul din Obor desi aceasta nu-i convine.

Lucrul a fost acceptat de toată lumea. Cele mai frumoase matchuri şi cele mai mari victorii, Unirea Tricolor, le-a realizat pe arena din Splaiu, teren tot atât de mare ca şi acela dela Giuleşti; cele mai mari surprize neplăcute pe terenul propriu.

Terenul dela Obor convine mai mult Rapidului decât Unirii Tricolor. Statistica e tot atât de puternică şi prezentă ca şi tradiţia.

Rapid a scăpat de retrogradare la Obor, căci pe terenul acesta a bătut uşor pe Venus 4:1; tot la Obor a terminat la egalitate cu Soprtul Studenţesc, după ce pierduse cu 1:2 pe Giuleşti.

Şi dacă a bătut cu foarte mare greutate pe Unirea Tricolor la Giuleşti (3:2), pe terenul din Obor a câştigat cu 5:0 şi 4:1.

Ce putere are tradiţia şi ce forţă putem acorda statisticii?

Dar bine, aceasta este doar enigma matchului acesta.

UNIREA TRICOLOR A MAI CRESCUT CU UN AN!

O declaraţie oboreană.

„Echipa noastră a mai crescut cu un an. Iată explicaţia succesului de anul acesta. Şi iată pentru ce avem mai multă încredere ca de obiceiu, într'un match cu Rapid.

Terenul? Noi ştim că terenul nostru convine mai bine Rapidului dar ştim deasemenea că pentru noi terenul înseamnă mai ales publicul; care e altfel decât în celelalte locuri“.

D. colonel N. Cruţescu poate fi crezut. Pentru că el cunoaşte şi echipa şi publicul — acest public special — din Obor.

TEREN MIC PENTRU JUCATORI MARI... DE ANI

Şi o declaraţie feroviară? Nu. O explicaţie a faptului că Rapid se simte la Obor ca şi la Giuleşti. (Deşi la urma urmii e poate normal: terenul dela Giuleşti e la gara de Nord iar terenul dela Obor e la gara de Est).

Pentru jucătorii în vârstă ai Rapidului, terenul mic al Unirii Tricolor pretinde eforturi mici. Şi aceasta este esenţial.

Dela centru până la linia de 16 metri, ajunge un sprint al lui Sipos, e un lucru uşor pentru Baratky şi Auer. Cari îşi pot păstra astfel toată puterea lor de shoot.

Ce frumoase sunt toate acestea! Rapid — Unirea Tricolor e acum un match mare. Tinerii oboreni au atins vârsta, la care pot fi admişi în matchurile-derby.

Un match-derby. O temă, pe care se pot construi o serie infinită de variaţii. Cu atât mai mult când derbyul se dispută la Obor.

— X. —

Comunicat

Până la organizarea şi stabilirea unui sediu definitiv al „Comandamentului Sportului Românesc“, toată corespondenţa va fi îndreptată şi toate lămuririle vor fi cerute dela Secretariatul general al acestui for sportiv instalat provizoriu în actualul sediu al Uniunei Federaţiilor de Sport din România, strada G. G. Cantacuzino No. 33, Bucureşti, Telefon 2.10.92 şi 2.81.43.

Barbaiani vrea să plece dela Juventus

Intre Barbaiani şi Juventus raporturile nu mai sunt atât de bune.

Barbaiani vrea să plece şi se pare că o ofertă dela o grupare divizionară din provincie îi uşurează foarte mult plecarea.

Vineri seara, şedinţa de constituire a comitetului Venusului

Vineri seară, adică mâine, Venus va ţine la sediu o importantă şedinţă în cursul căreia se va constitui noul comitet al negrilor pe anul sportiv 1940—941.

In vederea reuniunii dela Berlin

Boxeurii Vasile Şerbănescu, Mielu Doculescu şi Constantin Cionoiu

părăsesc astăseară Capitala

In matchurile dela „Deutschlandhalle“ ei nu au o şansă regulată

(Urmare din pagina I-a)

oamenilor pe cari îi vor înfrunta trimişii boxului românesc.

Richardt Vogt, adversarul lui Vasile Şerbănescu, este un om în plină ascensiune. Nu vom insista asupra performanţelor lui dar vom menţiona că în ultimul timp a mers din victorie în victorie şi actualmente este o autentică speranţă a Germaniei pentru matchurile de capitală importanţă internaţională. Faptul că este destul de des încercat în matchuri cu boxeurii străini, vorbeşte dela sine.

Iosef Besselmann, campionul Germaniei la categoria mijlocie şi adversar al lui Mielu Doculescu, este un boxeur cunoscut pretutindeni. Deşi este cam înaintat în vârstă, Besselmann îşi păstrează vigoarea, realizează performanţe de valoare excepţională, este spectaculos şi, mai ales, ştie mult box.

Doculescu va avea în fata lui, cea mai grea misiune din întreaga carieră.

In ce-l priveşte pe Constantin Cionoiu, nici el nu va avea o sarcină uşoară, întrucât Gustav Eder, adversarul său, arborează titlul de fost campion al Europei, este şi el destul de în vârstă dar, ca şi Besselmann, deţine o formă admirabilă, este foarte viguros şi tehnica pe care o posedă pune în umbră până şi pe cei mai buni.

CELELALTE MATCHURI

In cursul reuniunii germano-române se vor mai disputa încă două matchuri profesioniste.

Primul se va petrece între suedezul John Anderson, veche cunoştinţă a noastră, fost campion al Europei la categoria semi-grea şi germanul Heinz Seidler. Cei doi combatanţi îşi vor disputa întâetatea în limitele categoriei semi-grea şi pentrucă Anderson este departe de a mai fi ce a fost, este foarte probabil că victoria să revină adversarului său.

Celălalt match se va petrece între Ernst Weiss, campionul Germaniei la categoria până şi challenger-ul său Kurt Bernhardt. Titlul primului va fi pus în joc şi Bernhardt care se găseşte în splendidă formă va face tot ce omeneşte îi va sta în putinţă să-şi detroneze adversarul.

Rămâne de văzut dacă Ernst Weiss nu îi va strica socotelile.

Când se dispută jocul de rugby Italia - România?

La 15 Ianuarie? In primăvară? Sau nu va mai avea loc?

Am anunţat într'un număr trecut că federaţia italiană de rugby a trimes o adresă forului nostru prin care îi propune ca matchul dintre cele două echipe naţionale să se dispute la 15 Ianuarie într'un oraş din sudul Italiei. La care federaţia noastră va răspunde cu o contra propunere: jocul să aibe loc la 15 Februarie.

In legătură cu acest match sunetm în măsură să aducem un fapt suplimentar: Anume, dacă jocul nu se va putea disputa la 15 Ianuarie, atunci el va avea loc în primăvară, la o dată ce urmează să fie fixată.

Pe de altă parte, din sursă semi-oficioasă am aflat că este foarte posibil ca acest match nici să nu mai aibe loc.

Comisia Cupei României a omologat rezultatele de ieri a suspendat

numeroase grupări şi a făcut inscrieri la deficite

Comisia Cupei României s'a întrunit aseară sub preşedinţia d-lui ing. Codreanu, fiind prezenţi d-nii M. Steflea şi maior I. Roşu.

După ce s'a citit şi s'a aprobat procesul verbal al şedinţei din 9 Octombrie a. c., comisia a luat următoarele hotăriri:

2. Se ratifică decizia preşedintială din 10 Octombrie 1940, a d-lui preşedinte N. Codreanu, prin care a schimbat grupărei Juventus Bucureşti, dreptul de a organiza jocul din 27 Octombrie 1940, acordându-l grupărei Socec, ca fiind grupare districtuală şi în situaţie egală cu gruparea Juventus.

3. Se omologhează rezultatele turului II (faza pregătitoare, cum şi primele rezultate din şaisprezecimile Cupei, disputate eri.

4. Se respinge ca nefondată contestaţia grupărei S. A. I. Iaşi, întrucât deciziile arbitrului sunt suverane în timpul jocului şi neopozabile nici unui for federal.

5. Se pedepseşte jucătorul Lungu Gheorghe (7032) din gruparea S. A. I. Iaşi cu avertisment, pentru insulta arbitrului.

6. Având în vedere că următoarele grupări care au fost organizatoare ale jocurilor de mai jos (turul I şi II), nu au trimis încă situaţiile materiale, se suspendă până la primirea lor:

Boiangii Plusului Bucureşti (jocul din 22/IX şi 6/X/1940); Monitorul Oficial Bucureşti (jocurile din 26/IX şi 6/X/1940); SET Bucureşti (jocul din 26/IX/1940); Malaxa Tohanul Vechiu (jocul din 29/IX/1940); Sportul Muncitoresc Câmpina (jocul din 29/IX/1940); Antigaz Vulcan (jocurile din 29/IX şi 6/X/1940); CFR. Timişoara (jocul din 6/X/1940); A.S. C-ţa (jocul din 6/X/1940); Vulturii Textila Lugoj (jocul din 6/X/1940); Ateneul Popular Tătăraşi (jocul din 10/X/1940).

7. Se aprobă următoarele cereri de inscriere la deficite:

SSMR 1750 lei; Metrom Braşov 2.656 lei; Rapid Timişoara 5017 lei; Industria Sârmei Câmpia Turzii 5017 lei; Electrica Timişoara 5.445 lei; S.A.I. Iaşi 2.820 lei; Venut Botoşani 2.820 lei.

8. Se respinge cererea grupărei P. M. Cugir de a fi inscrisă la repartizarea deficitelor, întrucât fiind grupare corporativă cu membri cotizanţi cari au intrarea liberă la jocurile organizate de gruparea U. M. Cugir, se consideră ca fără obiect introdusă.

9. LITIGII MATERIALE.

a. Constatându-se că gruparea Venus Botoşani nu a achitat grupărei S.A.I. Iaşi drept barem decât 1656 lei în loc de 2865 lei (jumătate din barem), se obligă gruparea Venus Botoşani a achita grupărei S.A.I. Iaşi diferenţa până la complectarea jumătăţii de barem, 1210 lei.

Termen de plată 25 Octombrie 1940, sub sancţiunea suspendărei automate.

b. Constatându-se că gruparea Industria Sârmei din Câmpia Turzii nu a achitat grupărei Rapid Timişoara drept barem decât 3000 lei în loc de 5017 lei (jumătate din barem), se obligă gruparea Industria Sârmei a achita grupărei Rapid diferenţa de 2017 lei, până la complectarea jumătăţii de barem.

c. Constatându-se că gruparea Vitrometan Mediaş nu a achitat nimic din baremul cuvenit grupărei Metrom Braşov, cu ocazia jocului din 6 Octombrie 1940, disputat la Mediaş;

Comisiunea suspendă gruparea Vitrometan până la plata sumei de 2520 lei reprezentând jumătate din baremul cuvenit grupărei Metrom şi o amendează cu 1000 lei pentru nerespectarea dispoziţiunilor regulamentare.

PREŞEDINTE: N. Codreanu.

UNIREA TRICOLOR a pierdut... un celibatar

Excelentul jucător al Unirii Tricolor Criciotoiu se căsătoreşte Duminică religios. Cununia va avea loc la Biserica Sf. Constantin şi Elena din cal. Griviţei.

Nuni sunt: d-na şi d. Col. Cruţescu.

Incă un celibatar pierdut pentru Unirea !...

Editura Societăţii Anonime „Universul“, Bucureşti, Str. Brezoianu No. 23—25 — Romania

BIBLIOTECA CENTRALA A ASOCIAȚIUNII

Taxa poștală plătită în numerar conform aprobării Dir. generale p. 6. t. nr. 24.664/939

2 LEI

UNIVERSUL SPORT

8 PAGINI

287-1940

Redacția și Administrația: Palatul „UNIVERSUL" str. Brezoianu 23—25. Telefon Centrala 3.30.10; Redacția 5.72.81 Redactor responsabil EUGEN DUMITRESCU

Proprietar: „Universul". S. A. Adm.-delegat: STELIAN POPESCU Înscris sub No. 182. Evid. Ofice

Nr. 287. — Anul III BUCUREȘTI.-Sâmbătă 19 Octombrie 1940

ABONAMENTE: Pentru grupări sportive 1000 lei anual

1 an LEI 500
6 luni LEI 270
3 luni LEI 150

Un comunicat al conducătorului sportului românesc

TOȚI CAMARAZII LEGIONARI CARI AU ACTIVAT IN SPORT SAU AU DEȚINUT FUNCȚIUNI OFICIALE IN CADRUL VECHILOR SAU ACTUALELOR ORGANIZAȚIUNI SPORTIVE, ȘI CARI DORESC SA CONTRIBUE LA ORGANIZAREA SPORTULUI IN VIITOR IN STATUL NAȚIONAL LEGIONAR, SUNT RUGAȚI SA COMUNICE IN SCRIS ACEASTA ACCEPTARE DE MUNCA, CONDUCERII SPORTULUI, LA SEDIUL U.F.S.R. STR. G. G. CANTACUZINO 33.

COMUNICAREA VA FI COMPLECTATA CU URMATOARELE DATE: NUMELE, ADRESA EXACTA, DELA CE DATA ACTIVEAZA IN MIȘCAREA LEGIONARA, SPORTUL PRACTICAT SAU FUNCȚIUNEA OCUPATA, IN CE CLUB SPORTIV ESTE INSCRIS ȘI CE CREDE CA AR PUTEA PRESTA CA MUNCA PENTRU PROGRESUL SPORTULUI ROMANESC.

17 Octombrie 1940

Conducătorul Sportului,
MANOLE STROICI

V. ȘERBANESCU

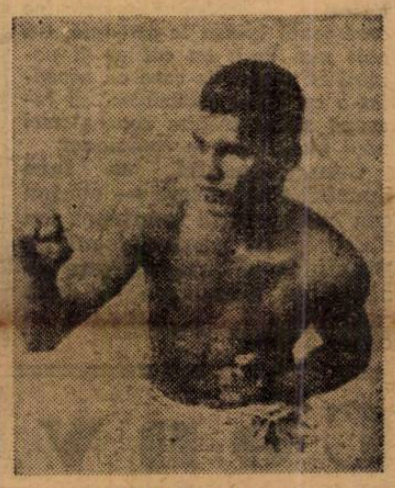

CIONOIU

Incă 3 matchuri! Șerbănescu, Cionoiu și Doculescu au plecat aseară la Berlin cu noui angajamente în buzunar

La 26 Octombrie vor boxa la Brauoschweig respectiv cu Salle, Belske și Peter

Aseară cu acceleratul de 20,30, Vasile Șerbănescu, Mielu Doculescu și Constantin Cionoiu au părăsit Capitala plecând în Germania, unde vor boxa, Duminică, la Deutschlandhalle, cu Vogt, Besselmann și Eder.

In gară, cei trei reprezentanți ai boxului românesc au fost conduși de numeroși prieteni și rude. Se aflau pe peron d-nele Șerbănescu și Cionoiu, d-nii: Alfred Antoniu, fostul președinte al secțiunii de box C.F.R.—B.T., avocat Ion Săvescu, Ion Mardale, secretarul general al asociației „Mielu Doculescu", maestrul Marin Stănescu etc.

„VOM REPREZENTA CU DEMNITATE CULORILE ROMANEȘTI"...

...ne-au declarat boxeurii noștri înainte de plecare. „Suntem în bună condi-

(Continuare în pag. 6-a)

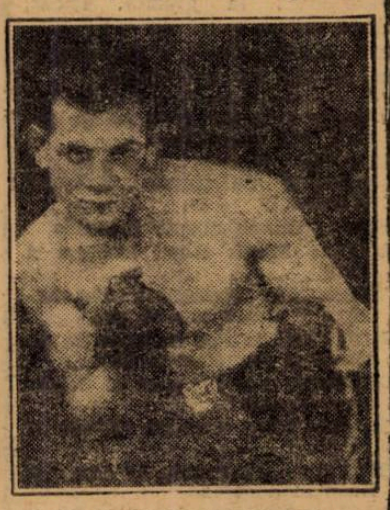

MIELU DOCULESCU

Jugoslavia a amânat jocul cu Elveția dela 20 Octombrie, ca să joace la 17 Noembrie cu Viena

BELGRAD. — La 20 Octombrie, adică Duminică, echipa națională a Jugoslaviei urma să joace la Zuerich cu Elveția. Matchul însă, a fost contramandat în urma unei cereri a federației jugoslave.

Motivul acestei contramandări este faptul că la această dată se joacă pentru campionat.

In realitate însă, motivul este altul. Federația dela Belgrad a perfectat un match cu reprezentativa Vienei, match care se va disputa la 17 Noembrie la Belgrad. Iar etapa de campionat, care era fixată pentru această dată a fost mutată la 20 Octombrie, adică în ziua în care era programat jocul cu Elveția. Care însă, a fost amânat sau contramandat.

In legătură cu matchul cu Viena, forul din Belgrad a scris la Viena că dorește ca această întâlnire să devină anuală, la care Gau Ostmark nu a răspuns încă.

O veste din Cluj

CLUJ. — Campionatul Diviziei B seria Ardeal va începe Duminică 20 Octombrie și va continua în zilele de: 27 Octombrie, 3—10—17 și 24 Noembrie.

In prima etapă, adică aceia care se dispută poimâine, se vor juca următoarele matchuri:

Oradea: Stăruința—S. E. Baia-Mare.

Cluj: Bastya—C. A. O.

Satu Mare: S. E. Satu Mare—K. A. C.

Reportaj din țara unde spectatorii lasă revolverele la garderobă și jocurile sunt conduse de doi arbitri!

Footballul sud-american rămâne un isvor nesecat de inedit și senzațional. Acolo, în America de Sud, se petrec lucruri ca din vis: de multe ori par neverosimile și nu e bine să încerci să ți le imaginezi. Pentrucă riști chiar în închipuire. Aceste lucruri trebuesc văzute căci nu ai cu ce le compara.

Astfel că nimic nu este mai interesant, mai captivant chiar decât romanele lui Edgar Wallace—decât o scrisoare din acest colț al pământului unde footballul a atins proporții de neasemuit.

Iar când scrisoarea aparține unui european—este vorba de Platko, te poți aștepta la lucruri mari.

Platko scrie „chestii" poate cunoscute de unii, dar foarte-foarte interesante și tocmai de aceia ne grăbim să le înregistrăm

A retrogradat la... începutul campionatului!

Cazul de mituire încercat la un match de campionat a revoluționat până și pe sud-americani. Care au urmărit cu pasiune evoluția juridică a acestui caz.

Gruparea Chacaritas Juniors din Rosario trebuia să câștige neapărat matchul cu Newell's Old Boys; altfel risca să fie condamnată definitiv la retrogra-

(Continuare în pag. 6-a)

D. Manole Stroici va avea astăzi, în cadrul acțiunii de orientare, o importantă întrevedere cu d. colonel Pălăngeanu

In dorința de a se orienta într'un chip cât mai complet asupra situației sportului românesc și pentru a fi în posesia unui material cât mai documentat necesar viitoarei orga-

(Continuare în pag. 6-a)

Football Football Football Football Football Football Football

20 Octombrie ziua derbyurilor bucureştene

Rapid-Unirea Tricolor în divizia Naţională A, Juventus-Olympia în divizia Naţională B

20 Octombrie este ziua derbyurilor bucureştene.

Rapid şi Unirea Tricolor dispută derbyul primei divizii, iar Olympia şi Juventus pe acel al diviziei B.

Atât primul cât şi al doilea match au de spus un cuvânt hotărîtor pentru poziţia echipelor în clasament.

O victorie a Unirei Tricolor le consolidează situaţia printre fruntaşi, unde are mari şanse să rămână odată cu terminarea campionatului de toamnă.

JUVENTUS—OLIMPIA UN MATCH DE BUNA CALITATE

Intâlnirea de Duminică dimineaţă dela A. C. S. A. dintre Juventus şi Olympia se anunţă sub cele mai bune auspicii.

Doi adversari de forţe egale, cari au acelaş scop.

Să termine campionatul de toamnă la loc de cinste.

Şansele sunt de partea ambelor echipe, astfel că nu putem anticipa cine va învinge.

Ambiţia şi râvna adversarilor ne îndreptăţesc să acordăm acestei întâlniri toată atenţia.

Roş-albaştrii n'au cunoscut până în prezent înfrângerea şi ţin cu orice preţ că nu se desmintă nici în cel mai greu joc.

Olympia este un adversar, peste care nu poţi trece cu mare uşurinţă.

Eşecul înregistrat în faţa Franco Română n'a fost decât un simplu accident, care nu scade cu nimic prestigiul bucureştenilor.

Şi tot atâtea şanse are în faţa Juventus-ului.

Nu vor lipsi elanul şi fazele frumoase, cari vor fi din abundenţă în acest match.

PREGATIRI IN AMBELE TABERE

In ambele tabere, s'a lucrat cu mare atenţie

Juventus a luat eri un ultim galop. la care au participat toţi jucătorii.

Matchul este aşteptat cu un viu interes şi jucătorii sunt bine dispuşi.

Unsprezecele ce va fi opus Olympiei este acelaş care a obţinut şi performanţele precedente.

Alb-negrii fac astăzi ultimul antrenament sub conducerea lui Gain.

Iată tot ce caracterizează derbyul dintre Olympia şi Juventus.

Aţi jucători care au „şters-o" în Ungaria

Noui grupări au anunţat la FRFA că le-au fugit jucători în Ungaria. De data aceasta este vorba de:

Brassay Alex. (F. C. Craiova).
Prassler Iuliu (Juventus).
Sommer Alex., Berencz I. Lutz, Iosof Niculae, Bucur Vasile, Pop Vasile, Nagy Petre, Toth Francisc, Tătaru Ion si Paşcanu Leon (Gloria Mărăşeşti).
Ducseai Francisc (Monitorul Oficial).

Universitatea a cerut să joace primul match la 27 Octombrie iar partida cu Sportul Studenţesc să fie amânată

Publicam în numărul nostru de eri prima ştire dela Sibiu în legătură cu debutul Universităţii în Divizia A, debut care urmează să se producă Duminică în compania Sportului Studenţesc.

Urmează, căci nu este sigur că matchul se va disputa, pentrucă aseară Universitatea a cerut printr'o adresă ca primul match să se dispute la 27 Octombrie, iar jocul cu Sp. Studenţesc să aibe loc la sfârşitul campionatului.

Noi pentru Universitatea avem o deosebită simpatie, dovadă că am susţinut-o în toate ocaziile până acum, mai ales cu prilejul cererii făcute pentru admiterea în Divizia A. Dar de data aceasta nu putem fi alături de echipa din Sibiu. Şi nu putem pentrucă cere prea mult. FRFA a introdus-o în Divizie în mijlocul campionatului şi a modificat programul prejudiciind mult grupările, care nu au protestat. Au acceptat totul pentru Universitatea, dacă nu pentru ea cel puţin pentru ideia de românism pe care o reprezenta. Situaţia a acceptat-o şi Universitatea, care a luat act că primul match se va disputa la 20 Octombrie. Şi acum vine cu o cerere nouă, de amânare, pe motiv că echipa nu-i antrenată.

Nu ştim care va fi decizia preşedintelui FRFA, dar noi credem că ar trebui să se răsgândească conducătorii Universităţii şi să dea încăodată dovadă de sportivitatea şi eroismul sportiv pe care toată lumea le aşteaptă. Cu atât mai mult cu cât ar fi penibil ca grupările care au acceptat-o cu atâta entuziasm, să înceapă să protesteze contra unei noui modificări în campionat.

Cum, dealtfel, va face Sportul Studenţesc — echipa cea mai vizată pentrucă ea s'a pregătit pentru jocul de Duminică şi care nu este de acord cu amânarea — dacă universitarii vor persista în cererea lor.

La Sportul Studenţesc reintră Bădulescu dar nu joacă Mitan

Azi, ultimul antrenament înaintea jocului dela Sibiu

Aseară comitetul Sportului Studenţesc urma să ţină şedinţă, dar cum nu s'au întrunit toţi membrii, şedinţa a fost amânată pentru astă seară.

Cu acest prilej, am putut afla că studenţii vor face azi ultimul antrenament în vederea matchului de Duminică cu Universitatea, la Sibiu urmând să plece mâine la amiază şi nu astă seară, cum s'a scris.

In ce priveşte echipa pe care o vor alinia, ea va fi alcătuită după antrenamentul de astăzi.

Un lucru este cert, că Mircea Bădulescu — care nu a jucat la Brad — îşi va face reintrarea Duminica aceasta. Dar se pare că studenţii sunt în ghinion, pentrucă s'a produs o nouă defecţiune. De data aceasta nu va juca celălalt fundaş, Mitan, care a anunţat că este lovit la gleznă. Incât, după ce au rezolvat o problemă, conducătorii universitarilor se văd în faţa alteia.

Duminică are loc a cincea etapă a grupărilor neafiliate

Aseară, în şedinţa C. G. N, s'a tras la sorţi cea de a cincea etapă a campionatului grupărilor neafiliate, care va avea loc Duminică 20 Oct. a. c.

Se vor juca următoarele macthuri:

C. A. Obor—F. C. Capşa, teren Velodrom I, ora 3, arb. Teocle Hiropede.

Plumbuita—Şerban-Vodă, teren Şerban-Vodă, ora 3, arb. Popescu Cezar.

Fr. Pescaru—Europa, teren Velodrom II, ora 3.

Ianculuí—F. C. Grand, teren Iancului, ora 3, arb. Timen Z.

Crişul—Dragalina teren Dragalina, ora 3.30, arb. N. Teodorescu.

Mugurașul—Assan. teren Dragalina, ora 2, arb. Teodorescu.

Oituz—Dragomir Niculescu, teren Oituz, ora 3 .

Din lumea cluburilor mici

● BOIANGII PLUŞULUI s'au antrenat eri cu Stăruinţa-Dudeşti, de care au dipus cu 9-0.

● MATCHUL de juniori Sp. Studenţesc—Stăruinţa-Dudeşti se va disputa Duminică pe terenul Turda la ora 9, nu pe terenul Pluş, cum fusese fixat.

■ SOCEC LAFAYETTE şi Unirea Tricolor juniori vor furniza deschiderea matchului Rapid-Unirea Tricolor.

● JUNIORII Venusului şi cei ai Ind. Iutei joacă Sâmbătă în match de deschidere la partida Venus-Brăila.

● COMISIUNEA districtuală a arbitrilor ţine şedinţă astă seară.

● METALOGLOBUS are o mare lipsă în echipă, odată cu suspendarea jucătorului Nitroi.

Convocări

● SPORTUL ROMANESC convoacă pentru astăzi 18, la orele 15, pe terenul „Rahova", pe următorii jucători, pentru antrenament:

Hanţi, Negrescu-Predescu C., Zainea, Moşoiu, Tunăreanu, Matei, Slev, Neagu, Fodor, Petre, Voinescu, Sergiu, Ivan R., Ivan D., Băltăţeanu C., Filip C., Macri, Pleşoianu şi toţi acei cari doresc a activa în asociaţie.

Se atrage atenţiunea tuturor jucătorilor, că după antrenament se va ţine şedinţă, la care se va forma echipa pentru matchul cu „Vulturii Carpaţilor".

Se convoacă în special jucătorii: Sergiu, Macri şi Pleşoianu.

● SOCEC LAFAYETTE, convoacă pentru Duminică 20 crt. ora 12,30 a. m. pe terenul Unirea Tricolor, următorii jucători: Precup, Potcoavă, Ungureanu, Suciu, Olovinaru Cărărus, Ghica, Constantinescu M., Mărăcine Nicu, Teleoru Florea, Mihalache.

● A. S. DACIA, convoacă azi la orele 20 al sediul său din strada Eliade în Vii 36, pe toţi jucătorii săi având a se face comunicări importante.

Orice absenţă va atrage suspendarea celui vinovat.

● P. T. T. convoacă pentru astăzi 18 Oct. ora 15 pe terenul propriu jucătorii următori: Săvescu, Munteanu Sterpan, Olaru, Puşcariu, Pojoreanu, Ruse, Popa, Săndulescu, Hirsch, Costel, Gheorghescu, Stan, Fotescu şi echipa de juniori pentru antrenament.

● SANATATEA convoacă pentru astăzi 18 cr. pe următorii jucători în faţa ministerului, la ora 14,30: Bângă, Florea, Constantinidi, Topârdea, Postăvaru, Sile, Gheorghiu, Anton, Bobi, Mihalcea, Nicu Constantin, Milu, Luci.

● E. F. A. convoacă pentru Duminică 20 crt. ora 14 p. m. pe terenul propriu din strada Titu Maiorescu, pe toţi jucătorii secţiei de football, în vederea matchului cu Energia, de pe terenul Colentina.

Se convoacă în mod special jucătorul V. Pelenghian.

● DACIA TRAIANA convoacă pentru Duminică 20 crt. ora 9.30 a. m. pe terenul Unirea Tricolor toţi jucătorii echipei prime.

● F. C. COTROCENI-GROZAVEŞTI pe terenul „Militari" astăzi 18 Octombrie 1940, toţi jucătorii săi, în vederea matchului cu „Pantelimon".

Prezenţa este obligatorie.

C. G. N. Comunicat

Comisia de judecată a C. G. N.-ului, judecând contestaţia grupării Plumbuita la matchul cu Dragalina, se respinge ca nefondată.

Toate grupările înscrise în campionat, sunt obligate a aduce cotizaţiile care se primesc până Sâmbătă 19 Oct. a. c., la ora 9½ p.m., la d. Stoenescu.

Grupările care nu vor achita taxa, la termenul acordat, vor fi suspendate temporar, Duminică neputând juca în matchurile programate.

SPECTACOLE

Teatre

NAŢIONAL: Faust.
STUDIO „V. ALECSANDRI": Capul de răţoi.
TEATRUL DIN SARINDAR: Elisabeta şi Essex.
COMEDIA: Blochaus.
REGINA MARIA: Papa se lustruieşte.
MUNCA ŞI VOE BUNA: Blana de biber.
TEATRUL CARABUŞ: Curaj Tănase.

Cinematografe

ARO: Destry şi jurnale noui.
SCALA: Ispita unei nopţi.
CAPITOL: Căpitanul de Poşta şi Jurnal.
TRIANON: Strada 42 şi jurnale.
CARLTON: La răscruce de vânturi şi jurnal.
SELECT: Luna de miere la Bali şi Cleopatra.
FEMINA: Şarja morţii.
ARPA: Secretul celor 13 mascaţi (seria II şi ultima) şi jurnal de războiu.
PALAS BULEVARD: Cocoşatul de la Notre Dame şi Prezicător fără voe.
REGAL: Stânca de mărgean şi jurnal.
ROXY: Balalaica.
SAVOY: Vin ploile şi Tentaţie.
ELYSEE: Cazul Casilla, Crinul Chinei şi revistă.
BIZANTIN: Sudan şi Stan şi Bran aviatori.
FORUM: Rivala şi Mocirla.
OMNIA: Steaua Nordului, Andy Hardy milionar şi trupa de revistă Titi Mihăilescu.
RIALTO: Femeia care primeşte palme şi Suferinţele tânărului Werther.
NISSA: Ultima noapte şi Gorila.
AIDA: Fiicele d-nei Masters şi Iluzii
AMERICAN: Procesul Mariei Lafarge şi Oraşe sub alarmă.
BARCELONA: Foc de arme în Arizona şi Paradisul pierdut.
CARMEN: Aur şi femei şi Salvatorul Vestului.
COTROCENI: Cazacii, Gorila şi jurnal.
DICHIU: Emigranta şi Lan şi Bran în Zenobia.
DACIA: Când femeia spune nu şi jungla morţii.
DIANA: S. O. S. Carfax.
EDISON: Aventurile celor 3 muschetari.
FRANKLIN: Dragostea mea te cheamă şi Emigranta.
FLORIDA: Războiul fulger şi Doamna păcătueşte.
GLORIA: Strengarul şi Se lasă noaptea.
GRAND: Viaţa e un joc şi Ultima noapte.
IZBANDA: Allo Janine şi Vreau să mă mărit.
ILEANA: Mezalianţa şi Conflict
LIZEANU: Panică în univers. Cine a ucis pe Gail Preston şi ansamblu de reviste Georgescu-Iaşi.
LIA: Kentuky şi S'au cunoscut şi s'au iubit.
LUCIFER: Se lasă noaptea şi Tigrul din Arizona.
LILLY: Steaua Nordului şi Umbra morţii.
MILANO: Dansatoarea şi Occidentul.
MARCONI: Adevăr cu orice preţ, Dansul vieţii şi trupă de reviste
MARNA: Casa de corecţie, Invitaţia la dans şi trupa de reviste Titi Mihăilescu.
MODEL: Brigada Nordului şi Ultimatum.
MIORIŢA: Fetiţele au crescut şi Prietena noastră moartea.
NONI: Razia şi Alarmă în noapte.
NERO: S'au întâlnit la miezul nopţii şi Dragoste în surdină.
ODEON: Paradisul vagabonzilor şi Saltul mortal.
PELEŞ: Andy Hardy Cowboy şi Trebue să mă iubeşti.
PARIS: Insula emigranţilor şi Agentul G. intră în acţiune.
PACHE: Ora fatală şi Femei.
REX: Vulpea argintie şi Procesul Mariei Lafarge
RAHOVA: Casa de corecţie şi Aproape de cer.
SPLENDID: Cruciadele şi Vreau să-mi înşel bărbatul.
TOMIS: S'au cunoscut şi s'au iubit şi Soţul meu conduce ancheta
UNIC: Kentucky şi S'au cunoscut şi s'au iubit
UNION: Pacific şi Stan şi Bran în Eroi fără voe
UNIREA: Hotel pentru femei şi Evadatul din Insula Dracului.
VENUS: Moartea obosită, Sultanul din Rungay şi comedie.
VERGU: Vestul sălbatec, Flacără la orizont şi jurnal de război german.
VOLGA: Comoara din Insula piraţilor.
VOLTA BUZEŞTI: Campania din Polonia, Nanette, fata din popor şi compania de reviste Gândăcel.

Football Football Football Football Football Football Football

Timişoara este pe cale să devină iar citadela footballului

Actualmente, adăposteşte leaderul Diviziei A şi 6 divizionare B

Vremurile de restrişte prin care a trecut ţara noastră în ultimul timp s'au resimţit şi în viaţa sportivă.

Astfel centre sportive, unele chiar de o covârşitoare importanţă, cum ar fi Ciujul, s'au văzut nevoite să-şi mute domiciliul. Şi iată că numărul rămas al centrelor de acest fel, a fost restrâns, în sens cantitativ. Pentru că, să nu uităm, suntem prea bogaţi calitativ ca să ne văităm vreodată de lipsa acestui atribut.

In vălmăşagul vremii, un centru, un oraş vechi, pornit însă pe făgaşuri noui, se evidenţiază din ce în ce mai mult. Poate că n'aţi ghicit: este Timişoara. Metropola Banatului, aceea care, cu mândrie, deţine sediul actualului leader al Diviziei A şi a încă 6 echipe de clasă din Divizia B, câte n'are nici Capitala. Şi cuvântul „clasă" n'a fost aruncat la nimereală, nici atribuit pe de geaba. El se întemeiază pe valoarea de necontestat a cluburilor bănăţene.

Reprezentanta în prima divizie, campioana de altă dată **Ripensia**, datorită întineririlor de ultim moment şi totuşi atât de necesare şi reclamate timp îndelungat de suporteri, reuşeşte să se menţină pe prima poziţie a clasamentului.

Şase echipe din seria întâia a Diviziei B sunt timişorene, deşi nu au decât patru colege străine.

O grăitoare dovadă, deci, a calităţilor footballului timişorean.

In seria B, au intrat **Rapid**, astăzi în fruntea seriei, şi-a arătat toată gama posibilităţilor, printr'o pleiadă de tineri, exclusiv şvăbească, şi **Politehnica**, fuzionată cu Academia de Agricultură din Cluj, o adevărată întruchipare a sportului studenţesc, care nici ea nu va întârzia să-şi motiveze prezenţa în Divizia B. In sfârşit al treilea introdus **C.F.R.**, nu numai că are în campionatul districtual un stat de serviciu excelent, dar cei ce au urmărit jocul juniorilor C. F. R.-ului în finala campionatului naţional de juniori, disputat la Bucureşti, îşi pot da seama de veleităţile ce pe drept cuvânt le prezintă echipa feroviară.

Electrica este echipa ce printr'un joc constant a fost în campionatul trecut la un pas de victoria finală. Faptul în sine vorbeşte clar şi este o garanţie.

Un nume care şi astăzi, prin rezonanţa lui, îţi aminteşte de timpuri glorioase; un nume ce a fâlfâit atâta amar de vreme pe buzele sportivilor români; un nume ce a făcut cinste, cândva, footballului românesc; iată ce este **Chinezul**, până acum câţiva ani isvorul nesecat al celor mai buni jucători aciuiaţi în Capitală. Şi dacă se mai află în Divizia B, aceasta o datoreşte numai şi numai acestui nume.

Ultima şi cea mai năpăstuită echipă, prin plecarea majorităţii jucătorilor săi, este **C. A. M. T.** Totuşi fiinţarea lui nu se datoreşte hazardului, ci unei comportări peste aşteptări în prima divizie de anul trecut.

Iată, în rezumat, factorii erei noui, deschisă centrului sportiv Timişoara, animat de gloria unui trecut de neuitat.

V. B.

In matchul cu Unirea Tricolor, Rapid se teme... de ploae

Echipele feroviare n'au noroc cu Unirea Tricolor

(Vezi: Gloria şi Ploeşti)

Mai întâi un lucru de cea mai mare importanţă. Rapid şi Unirea Tricolor vor alinia echipele cele mai bune, în matchul lor de la Obor.

Precizarea este necesară căci după matchurile de cupă, s'a crezut că Duminică vor juca două echipe incomplete; la Rapid a lipsit Slivăţ, Auer şi Baratky iar la Unirea Tricolor, Anghelache.

Nicio grije. Anghelache este complet restabilit iar cei trei feroviari n'au jucat Miercuri, pentru ca să poată juca Duminică.

RAPID NU ARE PORTAR...

Problema echipei este rezolvată pentru Unirea Tricolor. In momentul când Anghelache a anunţat că poate juca, Unirea Tricolor avea echipa gata.

O singură modificare în echipa, care a învins pe Gloria şi F. C. Ploeşti, este posibilă. Creţeanu poate să joace în locul lui Cristea.

Lucrurile nu sunt însă tot atât de simple pentru Rapid.

In primul rând, echipa feroviară nu are portar. Sadowsky şi-a rupt degetul în matchul cu Gloria iar Petrică Rădulescu a fost lovit în matchul cu Leonida pe S. T. B. Nu atât de greu însă încât să fie exclusă prezenţa lui în echipa de Duminică.

Un alt lovit în matchul de la S. T. B. este Răşinaru.

Cu el, lucrurile sunt însă mai simple decât cu Petrică Rădulescu.

Pentrucă este mai uşor lovit şi dacă nu va juca el, va juca Wetzer III şi totul va fi în regulă.

UN ALT SEMN DE INTREBARE: BOGDAN

Dar Rapid mai are un semn de întrebare, în echipă. Bogdan va juca interdreapta până la sfârşitul campionatului de toamnă. Aşa a anunţat Rapid.

Totuşi. Este probabil ca Bogdan să nu joace inter dreapta.

Auer vrea să alinieze echipa: P. Rădulescu, Slivăţ, Lengheriu; Vintilă, Răşinaru, Moldovanu, Sipos, Bogdan, Baratcky, Dan Gavrilescu, Auer.

Dar se poate ca Bogdan să joace extrem stânga şi Auer inter dreapta.

In orice caz, totul se va lămuri astăzi, după antrenament, când se va cunoaşte şi echipa, care va juca la Obor.

„DĂ DOAMNE O PLOAE!..."

„N'am pierdut până acum niciodată la Obor, spunea ieri seară d. C. Bauer, managerul Rapidului.

„Dar a început să plouă..." i-a amintit un binevoitor.

Fraze fără nicio legătură între ele, desigur.

Şi totuşi. Aparenţa nu corespunde nici de data aceasta cu realitatea.

Pentrucă dacă plouă, Rapid are mai multe şanse să piardă.

Echipa feroviară a arătat întotdeauna că nu ştie să joace pe ploae — sau pe teren desfundat.

Amintiţi-vă că a terminat la egalitate cu Unirea Tricolor (0-0) pe un teren desfundat; a făcut

SIPOŞ

4-4 cu Venus în cea de a „doua finală" a Cupei, după o ploae torenţială la A. N. E. F.; a pierdut cu 1-5, tot pe ploae, matchul de campionat cu Venus, pe Splaiu.

„Da. Pe ploae jucăm mai slab, a convenit managerul feroviarilor.

Pentrucă fundaşii noştri sunt greoi şi se mişcă foarte încet pe noroi.

Dar dacă nu plouă, câştigăm sigur".

Aşa dar, pentru oboreni a rămas soluţia Meşterului Manole: „dă Doamne pe lume, o ploae cu spume". Decât că Unirea Tricolor — spre deosebire de legendarul constructor de catedrale — crede că nu are nevoe de o meteorologie favorabilă pentru a câştiga matchul acesta.

Sunt elanuri, pe care nu le poate bara nici un obstacol. Nici chiar Rapid, spun oborenii.

Şi cine i-ar putea contrazice după cele două victorii asupra Gloriei C. F. R. (Galaţi) şi lui F. C. Ploeşti; cari au fost tot doi adversari feroviari?

Intr'adevăr! Se pare că feroviarii nu au noroc cu Unirea Tricolor.

In matchul cu F. C. Brăila Venus va alinia echipa completă

Pentru că a jucat Miercuri matchul de Cupă cu C.F.R.-B.T. şi întâlnirea cu F. C. Brăila a fost fixată pentru Sâmbătă, Steinbach hotărîse ca săptămâna aceasta Venus să nu mai facă nici un antrenament.

Eri s'au antrenat totuşi jucătorii, cari nu au participat la matchul de Miercuri.

S'au antrenat: David, Petea, Lupaş, Humis şi Budan.

Toată lumea a fost la baie.

Aceasta înseamnă că în matchul cu F. C. Brăila, Venus va putea alinia echipa completă; aceia care a învins pe Rapid şi a câştigat la Craiova.

David, Ionescu Grum, Negrescu; Brandabura, Feraru, Lupaş, Ene, Ploeşteanu, Humis, Petea, Iordache.

Delegaţii federali pentru etapa de Duminică

In şedinţa de aseară a comisiei campionatului naţional au fost delegaţi următorii delegaţi federali:

DIVIZIA NAŢIONALA A

Bucureşti: Venus — F. C. Brăila, d. cpt. dr. Blănaru

Bucureşti: Unirea Tricolor — Rapid, d. dr. Z. Zamfirescu

Sibiu: Universitatea — Sp. Stud., d. C. Chivariu.

Arad: Gloria — Mica, d. ing. Const. Popovici.

Timişoara: Ripensia — UDR, d. cpt. Şiancu.

Galaţi: Gloria CFR — FC Craiova, d. col. I. Dumitrescu.

DIVIZIA NAŢIONALA B

Seria I

T. Severin: C.F.R. — Rapid, d. lt. col. dr. Stroescu.

Lugoj: Vulturii — Crişana CFR, d. N. Barboni.

Reşiţa: SSMR — Electrica, d. dr. C. Roşu.

Timişoara: CAMT — Politechnica, d. Z. Arsenovici

Timişoara: Chinezul — CFR, d. ing. Popescu

Seria II

C. Turzii: Ind. Sârmei — A. C. F. R., d. ing. I. Ungureanu.

Călan: Metalosport — Jiul, nedesemnat.

Simeria: CFR — Minerul, d. ing. V. Dragoman.

Turda: Cimentul — Vitrometan, d. dr. I. Ghilezan.

Seria III

Bucureşti: Olimpia — Juventus, d. N. Nicolescu.

Bucureşti: Turda — Prahova, d. Iancu Petre.

Brăila: Fr. Română — AS Constanţa, d. M. Vlahu.

Iaşi: Ateneul Tătăraşi — DVA, d. A. Irimescu.

S'a aplanat conflictul dintre Juventus şi BARBAIANI

Am anunţat că Barbaiani, care a primit o interesantă ofertă dela o grupare divizionară din provincie, vrea să plece dela Juventus.

Se pare că aceasta nu se va întâmpla de oarece toate diferenţele dintre Barbaiani şi Juventus au fost aplanate.

ADOC (Olympia) reintră în matchul cu Juventus...

S'a anunţat că Adoc va pleca dela Olimpia la Sibiu, pentru a juca în echipa Universităţii.

Se pare că ştirea nu va putea fi confirmată căci Olympia pretinde pentru deslegarea lui toate sumele încasate de Adoc dela club până acum.

Mai probabil este însă faptul ca lucrările să se aranjeze până astăseară şi ca Adoc să reintre în echipa Olympiei chiar în matchul cu Juventus.

F. C. BRAILA vrea să facă impresie

deşi joacă la Bucureşti cu Venus

F. C. Brăila! In matchul cu Ripensia a marcat primul goal. Şi şi-a pierdut astfel singurul punct de atracţie pentru spectatorii bucureşteni, — au exclamat cei amatori de recorduri. Fie şi negative. Decât că lucrurile sunt mai profunde. Şi desigur, mai interesante.

In matchul cu Ripensia, F. C. Brăila a arătat că ştie să joace football. Şi încă destul de bine. A ţinut pe Ripensia un sfert de oră sub teroarea egalării şi ar fi putut termina chiar la egalitate, dacă avea mai mult noroc. Şi putea să aibă, căci până acum i-a lipsit aproape cu desăvârşire norocul.

„PE SPLAIU E EXAMENUL NOSTRU"

Am vorbit ieri cu d. colonel Tudose, preşedintele clubului brăilean.

„Pe Splaiu e examenul nostru, ne-a declarat d-sa.

Ştiu că nu prezentăm garanţii dar cei cari vor vedea matchul de Sâmbătă îşi vor schimba părerea.

Pentrucă am găsit o formaţie, care ştie să lupte".

Campionatul Boemiei-Moraviie

Pentru campionatul protectoratului Boemiei Moraviei, se va juca Duminică etapa 6.

Iată programul:

Sparta — Bohemians.
V. Zizkov — Slavia.
SK Lieben — SK Pilsen.
Zidenice — Prostejov.
Viktoria Pilsen — SK Kladno
Bata — SK Pardubice.

(Citiţi continuarea rubricei de foot-ball în pa

HIPISM

Mâine, la Băneasa—Trap

Se dispută premiul DIMITRIE MATAK

Reuniunea de mâine a Societății Hipice Române de Trap cuprinde un program de o factură excepțională, care o situează printre cele mai reușite din actualul meeting.

Intr'adevăr, mai rar ne-a fost dat să vedem o ambianță de probe atât de atrăgătoare, de echilibrate și cari să suscite un interes atât de distinct, cum este cazul celui de mâine.

Din ansamblul alergărilor, se impune în mod clar, clasica alergare premiul Dimitrie Matak, în care-și vor disputa întâetatea cele mai valoroase elemente din generația de doi și trei ani.

Astfel vor fugi: Pica II, Avanti G, Hai Hai, Posada, Furca, Chumy și Salcâm — pentru a nu cita decât pe cei mai buni — din rândurile doi anilor și Jolv, Allah Nineta, Aurica și Străjer din generația de trei ani

Cu asemenea participanți, această probă se desprinde de la sine cu depline garanții că va ocaziona un spectacol de înaltă factură.

Deopotrivă de interesant este de asemenea și premiul Tisa în care vor fugi o serie de elemente bine cotate și în plus, cu calități verificate pe distanța de 2100 metri.

Restul programului se situează la un nivel egal cu cel al alergărilor principale.

ANTICIPĂRI

PR. TORINO, Clifford Hanover dacă acceptă acest angajament, pare cel mai calificat să birue. Totuși, misiunea lui nu va fi deloc ușoară, fiind obligat să dea mari avantagii.

Din rest, Sulfina, Carol, Hanover, Bețiv, Ezer jo și Va-ta, au oarecari șanse.

PR. TISA. Ninon, elogios recomandată de ultimele perrue.

Eftin, Jarvis, Ben Hur și Triscie îi or opune o dârză rezistență.

PR. TOBA. O cursă foarte grea. Din primele rânduri au șanse:

Ethelwine, Sever și Halal. Ultimul în special pare pornit pe un frumos progres.

Dintre concurenții din josul handicapului se impun: A 1, Aron, Voinicu și Garda.

PR DIMITRIE MATAK. Până nu vom cunoaște forma definitivă a celor două reprize, este greu de anticipat.

De aceia ne vom limita să menționăm caii între care credem că se va da lupta finală. Ei sunt: Guy — care la antrenament merge frumos — Tundra, Salcâm, Furca, Hai Hai, Pica II, Avanti K, Aurica, Allah, Habar și Joly.

Intre aceștia este de prevăzut o cursă de toată frumusețea.

PR. TOPAZ. Dvalin se găsește în cert progres. Dacă va fi bine condusă, are șansa să obțină o nouă victorie.

Va avea însă mult de lucru cu: Ikar, Fugar, Ialpug, Atlantida, Joker și Cobza.

PR. TRAC. Menționăm pe: Chilipir, Giovinezza II, Nicevo, Pan Worthy, Domnica și Dudu Gordon, dintre care credem că trebue ales câștigătorul.

PR. TIZIAN. O alergare foarte deschisă. Cu șanse sunt: Isabela, Geisha, Nation, Giuditta, Ghimp, Prokator și Levente.

CONCURENȚII PROBABILI

Premiul TORINO
Condiție — 18.000 lei

Lucefery	2100	0
Sulfina	2120	V. A-sky
Oborean	2140	Toderaș
Carol Hanover	2140	Pavlic
Helen Halpin	2140	Ghinea
Șoimu	2140	Gram
Columbus	2160	0
Aluniș	2160	0
Bețiv	2160	Fischer
Va-ta	2160	Drăgotescu
Zeta	2180	0
Ezer jo	2180	Grunwald
Brenn	2200	Tassopol
Birlic	2200	?
Santuța	2200	T. Marcu
Busuioc	2200	Teofil
Champion jr.	2220	N. Ionescu
Clifford Hanov	2220	Cerkasoff

Premiul TISA
Record — 30.000 lei

Talaz	2100	Marinescu
Dorka	2100	Grünwald
Eftin	2100	Crainic
Jarvis	2100	?
Ben Hur	2100	Tassopol
Trixie	2120	Cercasov
Kundry	2120	Dobrescu
Gladiator II	2120	I. Bordei
Jos. Margot	2120	0
Tutun	2120	Ghinea
Havana	2140	V. A-sky
Ninon	2140	Pavlic

Premiul TOBA
Handicap — 15.000 lei

Ethelwin	1700	Drăgotescu
Falada	1700	Marinescu
Adam	1700	D. Botea
Crisantema	1700	?
Dolly B	1700	0
Peggy Worthy	1700	Crotenco
Baba Dochița	1700	0
Chiabur	1700	0
Sever	1700	A. Bota
Cimbric	1700	I. Mike
Uria	1700	Zabelin
Olga	1720	Crainic
Vito	1720	Cercasov
Halal	1720	Grăjdănescu
Print Worthy	1740	Gaidaev
Elișor	1740	0
Union	1760	0
Lilia	1760	0
A 1	1760	Fischer
Bănuța	1760	0
Năluca	1760	T. Marcu
Dvalin	1760	0
Aron	1780	Gram
Voinicu	1780	Tassopol
Pădureț II	1780	0
Chilipir	1780	0
Garda	1800	Marcenco
Victor	1800	0
Nicevo	1820	0

Premiul DIMITRIE MATAK
Condiție — 220.000 lei

Guy	1560	Cercasov
Liliac G.	1560	Corol
Răuleț	1560	Corol
Ancuța	1560	Pavlic
Tundra	1560	Grăjdănescu
Nearco	1580	0
Happy End	1580	Grăjdănescu
Salcâm	1580	Szabo
Doina IV	1580	Crotenco
Furca	1580	Dobrescu
Ukelele	1600	Ghinea
Chumy	1600	T. Marcu
Posada	1600	Szabo
Hai Hai	1600	Gaidaev
Pica II	1600	Cercasov
Avanti K	1640	Pavlic
Străjer	1660	?
Aurica	1680	Gram
Cartuș	1680	0
Chilipir	1680	0
Habar	1680	Ghinea
Garofița	1680	Dobrescu
Hotin	1680	0
Arama	1700	0
Nineta	1700	Crotenco
Allah	1700	Tassopol
Joly	1740	Gaidaev

Premiul TOPAZ
Performanță — 15.000 lei

Talisman	1700	0
Dvalin	1700	Marinescu
Union	1720	Zabelin
Veturia	1720	?
Ciuruc	1720	Gram
Dreapta	1720	Marcenco
Aron	1720	0
Miss Texas	1720	0
Urganda	1740	0
Fusta II	1740	0
A 1	1740	0
Comtesse W.	1740	Corol
Ikar	1740	Pavlic
Havaiana	1740	0
Victor	1740	0
Fugar	1760	V. A-sky
Dudu Gordon	1760	Gaidaev
Ialpug	1760	Fischer
Atlantida	1760	T. Marcu
Joker	1760	Szabo
Rozina	1760	Ghinea
Cobza	1760	Dobrescu
Luminița	1760	?
Garofița	1760	0

Premiul TRAC
Handicap — 15.000 lei

Lilia	2100	Ghinea
Fusta II	2120	Marcenco
Chilipir	2120	Brailowsky
Giovinezza II	2140	Podoleacov
Pr. Axtell	2140	Corol
Cina	2140	Tassopol
G-ral Worthy	2140	Crotenco
Garda	2140	0
Nicevo	2140	Cercasov
Oborean	2160	0
Pan Worthy	2160	Pavlic
Dudu Gordon	2160	Gaidaev
Bistricioara	2160	Moldoveanu
Harry Boy	2160	T. Marcu
Tais	2160	Voronin
Joker	2160	0
Elena	2180	A. Bota
Hotin	2180	V. A-sky
Zgomot	2200	?
Pinkerton	2220	Gram
Domnica	2220	0
Aluniș	2220	Fischer
Livada	2220	Toderaș

Premiul TIZIAN
Handicap — 18.000 lei

Eggy	1700	?
Brad	1700	0
Isabela	1700	Crotenco
Carol Hanover	1720	0
PeterGe Grden	1720	Brailowsky
Catinca	1720	Gram
Sonia Worthy	1720	0
Zeta	1720	Dobrescu
Ciclop	1720	Szabo
Geisha	1720	Pavlic
Floare	1740	Drăgotescu
Nation	1740	Gaidaev
Giuditta	1740	T. Marcu
Voinița	1740	0
Torent	1760	Crainic
Prokator	1760	Fischer
Ghimp	1760	Ghinea
Adda Worthy	1760	Corol
Anny Worthy	1780	0
Havana	1800	0
Levente	1820	I. Bordei

Inscrieri
în alergările importante

ZIUA XVII
DUMINICA, 27 OCT.

Premiul ZORI DE ZI
100.000 lei — 1200 metri

Doggie, Satrap II, Georges, Lup, Susi, Boer Bibi, Marolin, Frusinica, Leonora, Eole, Galina, Rival, Ghibelin

Premiul GR. CANTACUZINO
100.000 lei — 3000 metri

Răzvrătit, Buburel, Mitsouko III, Argintiu, S. O. S., Szantas, Bock, Liliac II, Naplom, Codru, Berius, Colombo, Scalklyas, Nae, Bien Aller, Halmei

ZIUA XXI
DUM., 10 NOEMBRIE

Premiul N. FILIPESCU
100.000 lei — 3000 metri

Doggie, Brandywine, Olive de Petit Mac Capua, Nekeal, Orateur III, Satrap II, Print Allenby, Printre Toți, Marolin, Periș, Frusinica, Leonora, Siret, Eole, Rival, Hâncu, Ghibelin.

IERI LA BĂNEASA

BRANCAS LA A DOUA VICTORIE CONSECUTIVA

Tănase și Carsix au cucerit victorii merituoase. Crainic în serie. Szarcsa a câștigat alergarea de vânzare, iar Bougie s'a arătat în progres

Reuniunea de eri dela Băneasa, desfășurată pe acelaș timp defavorabil care se menține — spre regretul tuturor — de aproape o săptămână, a cunoscut totuș un succes considerabil, atrăgând o asistență foarte numeroasă în incintele primului nostru câmp de curse.

Dar succes pe deplin meritat față de interesul ce-l suscita factura programului.

Este desigur unul din meritele Jockey Clubului, de a prezenta aceiaș ambianță atrăgătoare de probe, chiar când în cadrul lor nu figurează niciun premiu clasic. Fiecare alergare cuprinde atâta echilibru și atâta interes în aspectul ei, încât este perfect normal ca ele să se bucure de atenția publicului sportiv la proporțiile însemnate, pe care le-am constatat în decursul acestui meeting.

Chiar dacă ne repetăm în concluzii, totuși nu ne putem abține de a nu reliefa odată mai mult meritele forului conducător, care întreprinde acțiunea cea mai prielnică pentru dobândirea scopului urmărit.

Revenind asupra caracteristicei prezentate de rezultatele de eri, vom semnala că majoritatea probelor au revenit cailor cu șanse mai mult sau mai puțin reliefate. Și dacă prin prizma cotelor plătite, s'ar crede că este vorba de outsideri, în fond nu este decât fluctuația jocului dela pariul mutual, care dă aceastâ impresie.

Singurii outsideri veritabili au fost Bleu de Roi și Bougie.

BRANCAS DIN NOU VICTORIOS

Din ansamblul performanțelor de eri, situăm pe primul plan noua biruință obținută de Brancas.

Este adevărat că fiul lui Bishop's Rock nu întâlnea un lot de talia sa; dar nu ne referim atât la victoria în sine, ci la stilul cum ea a fost obținută.

Și acțiunea învingătorului a fost remarcabilă, denotând că pensionarul lui Gabor și-a redobândit cea mai bună condiție.

Acest fapt acordă o turnură favorabilă pentru viitoarele premii mai importante din actualul meeting, deoarece un Brancas în plină formă reprezintă un serios aport pentru interesul suscitat de aceste probe.

TANASE ȘI CARSIX AU INSCRIS FRUMOASE PERFORMANȚE

Cele două reprize ale handicapului Sinaia au prilejuit — ca 'ntotdeauna în handicapurile d-lor Ciploschi și Moroianu — un spectacol interesant de urmărit, încheindu-se cu victoriile lui Tănase și a iepei Carsix.

Primul a denotat certul progres în care se găsește, ajutat și de faptul că s'a găsit pe parcursul liniei drepte, adică pe distanța pentru care a manifestat întotdeauna o clară predilecție.

Carsix a obținut și ea o meritată victorie, concurând foarte bine.

Setescu are meritul necontestat de a fi prezentat pe fiica lui Cid Campeador într'o condiție ce-i face numai cinste.

CRAINIC IN SERIE

Ultima alergare a zilei care a dat loc unei vii lupte pentru întâetate, a fost adjudecată de Crainic, care a înscris cu acest prilej una dintre cele mai bune performanțe din acest an.

La a doua biruință consecutivă, fiul lui Ghiaur a dat dovada ueni condiții impecabile, pentru care destoinicul Gabens merită sincere elogii.

C. SETESCU
antrenorul iepei Carsix

Nu putem omite deasemenea nici contribuția lui Papadopulos la această victorie. Călărețul grec a luptat odată mai mult cu acea deosebită inteligență cu care ne-a obișnuit.

BOUGIE IN CERT PROGRES

Subliniem deasemenea și progresul manifestat de Bougie, care a reușit să-și adjudece premiul Finlas, eșind astfel — o clipă mai devreme — din categoria maidenilor.

Fiica lui Leu a arătat că este posesoarea unor frumoase calități și că este de așteptat ca abia de acum înainte să ne arate adevărata ei valoare.

BLEU DE ROI ȘI SZARCSA

Lotul învingătorilor de eri a fost completat de Bleu de Roi și Szarcsa.

Bleu de Roi care debutase acum o săptămână într'o excelentă companie, probabil că a profitat depe urma acelui galop public.

Profitând și de faptul că a luat o bună plecare, el a cucerit o frumoasă victorie.

Szarcsa a eșit învingătoare în premiul Cetatea Albă.

O victorie meritată și perfect normală. Micul Simon a încălecat-o foarte frumos, alegând momentul cel mai potrivit pentru atacul final.

Subliniem — într'altă ordine de idei — succesul călăreților români, învingători în cinci dintre cele șapte curse ale zilei.

O remarcă îmbucurătoare, pe care am voi-o cât mai des înregistrată.

Rezultatele tehnice

281. Premiul CETATEA ALBĂ — Vânzare — 150) metri (P. I.)
Pr. I, 20.000; II, 5665; III, 2885; IV, 1285 lei

1	SZARCSA	36	Simon	42	47
2	Furtuna	38½	Stoian	75	54
3	Putișor	38½	Cucu	23	103
4	Très Pratique	45	Nicodim	33	29
	Zamfira	43	I. Huțuleag	47	90
	Principessa	44	Oprescu	40	45
	Talalka	43½	Florescu	158	90
	Micșunea	32½	Câmpineanu	535	28

Câștigat: 2-1½-2½ lungimi
Durata 1'34

SZARCSA (Satrap și Conetable) aparține d-lui I. Stubenberg și este antrenată de W. Gill.
Szarcsa a fost cumpărată de d. Lt.-Col. Simulescu cu 25.500 lei.
Tribună: 42; 19, 26, 37. Peluză: 47; 22, 16, 46.

282. Premiul SINAIA — Welter h'cap — Repriza I — 1200 m. (L. D.)
Pr. I, 25.000; II, 6200; III, 3100; IV, 1600 lei

1	TĂNASE	50½	Florescu	49	66
2	Caiafa	52	Crișan	90	304
3	Lăncier	48	Oprescu	30	24
4	Mazepa	61½	Papadopulos	82	85
	Odihna	59½	Cucu	47	47
	Vigo	50	Grecu	393	194
	Harța	49½	I. Huțuleag	105	192
	Barcău	56	V. Huțuleag	565	332
	Tricolor	64	Vincent	146	90
	Blue Girl	60	Cristea R.	216	76
	Stamba	55	Ilinca	47	47
	Meșteru Manole	49	Iozsa	335	452

Câștigat: 4-1½-½ lungimi
Durata 1'14

TĂNASE (Major și Tally) aparține d-nei Zoe Lungu și este antrenat de I. Gheorghe.
Tribună: 49; 15, 19, 13. Peluză: 66; 16, 39, 17.

283. Premiul SINAIA — Welter h'cap — Repriza II — 1200 m. (L. D.)
Pr. I, 25.000; II, 6200; III, 3100; IV, 1600 lei

1	CARSIX	49½	Oprescu	52	87
2	Jagodka	54	Crișan	76	115
3	Burgos	58½	Ilinca	49	49
4	Miami	61	Ionescu	21	23
	Balyhoo	50	Papadopulos	157	110
	Pénitence	59½	Mullot	21	23
	Bila	54½	Cucu	21	23
	Walhala	50½	Tasim	205	114
	Li mare	60½	Vincent	64	57

Câștigat: 1½-¾-½ lungimi
Durata 1'15

CARSIX (Cid Campeador și Carte Grise) aparține d-lor I. și Ilie Ionescu și este antrenată de C. Setescu.
In plus 2500 lei most. def. I. Hiutzig, cresc. iepei Jagodka.
Tribună: 52; 17, 22, 17. Peluză: 57; 16, 21, 15.

284. Premiul VRANCEA — 1000 metri (L. D.)
Pr. I, 30.000; II, 7500; III, 3700; IV, 1800 lei

1	BLEU DE ROI	55	Vincent	240	61
2	Nindi	46½	Nicodim	30	26
3	Opinca II	43	P. Cucu	30	26
4	Han	53	Mullot	30	26
	Doamna	47½	Oprescu	62	111
	Rival	56½	Gill	18	16
	Păpușa II	49	Florescu	112	69
	Băețandru	51	Tasim	1456	819
	Trevoux	55	Crișan	317	170

Câștigat: ¾-½-gât lungimi
Durata 1'07

BLEU DE ROI (Black Devil și Lahana) aparține d-lui D. Mironescu și este antrenat de J. Wilsord.
In plus 3000 lei d-lui Negropontes cresc. lui Nindi.
Tribună: 240; 101, 20, 33. Peluză: 161; 40, 30, 60.

285. Premiul BRANEȘTI — Mixtă — 1800 metri (P. N.)
Pr. I, 35.000; II, 8500; III, 4200; IV, 2100 lei

1	BRANCAS	58½	Cucu	18	14
2	Colombo	63	Vincent	65	90
3	Alice	51	Florescu	27	30
4	Bravo mă	53	Oprescu	112	208
	Aida	51	Durnea	131	211

Câștigat: 2-3-2 lungimi
Durata 1'58

BRANCAS (Bichop's Rock și Boite de Nuit) aparține graid. Brumar și este antrenat de E. Gabor.
Tribună: 18; 12, 17. Peluză: 14; 13, 16.

286. — Premiul FINLAS — Handicap — 1100 metri (L. D.)
Pr. I, 35.000; II, 8500; III, 4200; IV, 2100 lei

1	BOUGIE	42½	Cucu P.	35	29
2	Straja	53½	Vincent	43	30
3	Marsala	54	Cucu A.	44	46
4	Bold	47	I. Huțuleag	100	122
	Voie bună	54	Mullot	78	215
	Lup	56½	Cristea R.	35	29
	Bluff	41½	Simon	395	390
	Cordon Rouge	58	G. Enescu	83	107
	Giraldi	50	Crișan	178	316
	Printre toți	55½	Gill	44	46
	Iudy	46½	Florescu	43	30
	Schela	46	Grecu	782	975
	Princess Trix	44	Oprescu	159	250

Câștigat: 1½-1½ cap lungimi
Durata 1'09

BOUGIE (Leu și Brise de Terre) aparține d-lui A. Hananel și este antrenată de V. Kristoff.
In plus 3500 lei d-lui Negropontes, cresc. iepei Bougie.
Tribună: 35; 72, 45, 34. Peluză: 24; 48, 31, 26.

287. Premiul SIRIUL — Handicap — 1600 metri (P. I.)
Pr. I, 30.000; II, 7500; III, 3700; IV, 1800 lei

1	CRAINIC	55	Papadopulos	88	50
2	Bucuria mea	43	Simon	314	190
3	Rada III	50½	Crișan	67	92
4	Estoc	48½	Ionescu	59	90
	Strâmba	52½	V. Huțuleag	183	110
	Olaf	55½	Gill J.	35	39
	Olanita	57½	Cristea R.	149	140
	Cin'te ține	52½	Florescu	221	142
	Malnoue	55	Oprescu	46	41
	Brânceni	59	Ilinca	116	124

Câștigat: gât-3-1½ lungimi
Durata 1'40

CRAINIC (Ghiaur și Csintalan) aparține d-lui maior V. Moisescu și este antrenat de B. Gabens.
Tribună: 88; 23, 51, 24. Peluză: 50; 15, 45, 30.

Informații

ERI LA BANEASA

● LA EVENT s'au plătit următoarele cote:
Tănase—Carsix 152
Bougie—Crainic 1953

● SZARCSA scoasă în vânzare după victoria repurtată în premiul Cetatea Albă, a fost adjudecată de d. Lt.-Colonel Simulescu. la 25.500 lei.

● **PARIUL AUSTRIAC s'a ridicat la 121.330 lei. Rezultatul lui oficial va fi cunoscut în cursul zilei de astăzi.**

● INCEPÂND de Duminică reuniunile dela Băneasa vor începe la orele 13.45.

● ESTE PROBABIL ca frații W. și J. Gill să nu mai părăsească țara.

● SUB REZERVA de rigoare dăm mai jos montele și concurenții probabili din alergările principale ale reuniunei de Duminică.

PEMIUL BLARAMBERG

Boer Bibi	56	?
Periș	56	Ilinca
Siret	56	Tasim
Galina	54½	0
Hâncu	56	Papadopulos
Eole	56	Vincent

PREMIUL GENERAL G. MANU

Don Basil	51½	?
Buburel	51½	?
Mitsouko III	54	Cucu
Barius	49	Florescu
Colombo	58½	?
Bilitis	49½	Oprescu
Pali	51½	0
Harța	50	0
Tour de Vis	54½	Mullot
Halmei	53	Papadopulos

● BRANCAS, după victoria de eri, va avea drept prim obiectiv premiul Cantacuzino, care se va disputa la 27 crt.

DIVERSE

● SE PUNE în vedere antrenorilor de trap, că în zilele de reuniuni, după al doilea sunet de clopot dinaintea fiecărei probe, lucrul cailor este interzis.

Cei ce nu se vor conforma, vor fi amendați.

● TOȚI antrenorii și conducătorii de trăpași sunt convocați pentru astăzi, la orele 16, în bufetul din tribuna publică a hipodromului Băneasa Trap.

● **ALERGĂRILE la Băneasa vor începe la ora 13.45.**

Dela plecare la sosire

CAI IN FORMA: Elly, Dorka, King Worthy, Habar, Giovinezza II, Busuioc, Livada, Victoria, Aron, Vito, Veturia, Havaiana, Halal Lector, Dexter Hanover, Ninon, Kundry, Turul, Prokator, Anny Worthy, Amy Scotland.

DE URMARIT: Urganda, Elișor, Pădureț II, Cartuș, Chilipir, Garda, Union, Nation, Vivat.

● *ELLY a reintrat foarte bine, repurtând o victorie comodă.*

Se pare că și-a regăsit plenitudinea mijloacelor și în acest caz are multe curse la dispoziție.

● *DORKA avea de remontat un handicap mult prea dificil. Nu i se putea pretinde mai mult.*

● *KING WORTHY a concurat bine, dacă ținem seama că aborda un parcurs lung pentru aptitudinile lui.*

● *VALENȚIO a decepționat, concurând foarte modest. Pentru valoarea arătată în ultimul timp, nu i se putea pretinde regularitate.*

● *CHUMY a concurat în progres.*

● *INTRIGANT deasemenea. Lasă impresia că începe să se aclimatizeze. In plus a mers și corect.*

● *HAPPY END a infirmat ultima ei comportare. Nu este încă prea bine echilibrată.*

● *HABAR este menținut de Ghinea la cea mai bună formă. In baza ei, a repurtat dealtfel o nouă biruință.*

● *GIOVINEZZA II a făcut o cursă bună, lăsând să se întrevadă că se află într'o condiție frumoasă.*

● *HARRY BOY a marcat un mic regres de formă.*

● *BUSUIOC a făcut din nou o alergare ce merită a fi reținută. Il socotim de urmărit.*

● *LIVADA marchează constant pe 2000 de metri, un record în jurul lui 1.35.5. In situații mai ușoare va câștiga cât de curând.*

● *URGANDA a reintrat satisfăcător. Cum această alergare trebue să-i fi folosit, este de așteptat ca data viitoare să alerge în progres.*

● *RASURA a concurat mai modest, decât îi dădea dreptul ultima ei eșire publică. N'a fost niciodată o iapă pe care să se poată conta.*

● *DOLLY WORTHY cu greu își va găsi o cursă, față de fluctuațiile de formă pe care le arată.*

● *VICTORIA a reușit în sfârșit să-și găsească alergarea. Cu destule emoții, dar a câștigat. Admițând că este modestă, socotim totuși că merita această răsplată.*

● *ARON s'a pus foarte greu pe picioare.*

In orice caz a trădat o revenire de formă.

● *ELIȘOR merge foarte slab. După un kilometru ajunsese la înălțimea Victoriei, dar apoi n'a mai dat nimic.*

● *URIA este lipsită de calitate, iar Zabelin de... răbdare!*

● *PADUREȚ II a mers prea modest pentru a-i socoti ocazie să performanță.*

● *VITO manifestând o mai mare docilitate, a câștigat comod. Posedă oarecari calități, când binevoiește să se întrebuințeze.*

● *VETURIA avea șansă și pe nedrept a fost delăsată la pariul mutual. Ultimele ei curse trădau că pensionara d-lui Tassopol deține cea mai bună condiție.*

● *HAVAIANA s'a apărat frumos. Dacă n'ar fi avut atâta de ocolit, n'ar fi fost exclusă victoria ei (ne referim la victorie pentru pariul mutual, căci pe Vito, nu-l putea bate).*

● *HALAL se menține pe drumul unui frumos progres.*

● *A 1 a fost inexistent, deși avea șansă. Fischer l-a condus foarte slab inspirat.*

● *DOLLY B a reintrat modest. Adică la nivelul pe care-l arătase și'n trecut.*

● *PORUNCA a mers remarcabil față de ceiace reprezintă. Moldovan este poate cel mai bun aprenti ce-l avem, dar care pe nedrept este neglijat.*

● *LECTOR a făcut o bună cursă, câștigând la pas. Nicidată n'a fost mai bine ca acum. Față de progresul arătat de când a intrat la Dobrescu, este de așteptat să devină util.*

● *CHILIPIR a concurat satisfăcător.*

● *DRY DRY a debutat printr'o frumoasă victorie. Este o mânză dotată cu multe calități și probabil că va corespunde selectei origine ce posedă.*

● *LORICA a marcat un frumos salt de valoare.*

● *LORD SLEIPNIR deasemenea. Are însă desavantajul că este prea nervos deocamdată.*

● *VESTE BUNA a arătat că posedă unele calități.*

● *LILIAC G. și-a egalat recordul carierei, dar n'a putut sfârși decât al cincilea. O dovadă că a întâlnit adversari ameliorați.*

● *BEATRICE a concurat modest.*

● *FUDULIA II la fel.*

● *DEXTER HANOVER ne-a arătat că este un element valoros, repurtând o victorie de justețe, dar fără dificultate.*

● *NINON s'a apărat destul de bine, dar a trebuit să se mulțumească cu locul al doilea, în fața unui adversar atât de bine înzestrat și totodată condus de Cercasov.*

● *BIRLIC s'a reabilitat brusc, după o serie de performanțe modeste.*

● *KUNDRY nu putea mai mlt. Cursa efectuată o arată a fi în bună condiție.*

● *JARVIS n'a mai arătat aceiași vitalitate din ultimele ei curse. Probabil să se fi resimțit depe urma eforturilor depuse; după cum tot atât de bine se poate ca Ghinea să nu-i fi cerut eforturi inutile.*

Alergările de galop

BANEASA; ZIUA 15-a Duminică 20 Octombrie

— PROGRAM DEFINITIV —

Pr. BUZĂU — H'cap vânzare
25.000 lei — 1600 metri (P. I.)

Ticu	64
Silver Prinț	60½
Furtuna	58½
Orion	58
Biribi	56½
Bucuria mea	55½
Florence	54
Zefir	54
Noroc	52
Paiața	51½
Flandra	50
Țuguiă	49
Jagodka	48
Carsix	43
Dux	42½
Mircioaia	42

Pr. BUZDUGAN — Welter h'cap
30.000 lei — 1500 metri (P. V.)

Lăncier	64
Sukoro	62
Lecaica	59
Balyhoo	58½
Capriole	56½
Pénitence	56½
Paiața	55
Persane	53
Țuguiă	51½
Bila	51
Fanatic	51
Luțica	51
Jagodka	51
Walhalla	47½
Dux	47½
Campanella	47½

Premiul MECHANTE
35.000 lei — 1400 metri (P. I.)

Brandywine	49
Le Petit Mac	49
Jocker	47
Printre toți	47
Lup	7
Rikette	7
Clocârlan	61½
Nae	63½
Ghibelin	49

Premiul BLARAMBERG
175.000 lei — 1600 metri (P. N.)

Boer Bibi	56
Periș	56
Siret	56
Galina	54½
Hâncu	56
Eole	56

Premiul GENERAL G. MANU
100.000 lei — 2300 metri (P. D.)

Don Basil	51½
Buburel	51½
Mitsouko III	54
Barius	49
Colombo	58½
Bilitis	49½
Pali	51½
Harța	50
Tour de Vis	54½
Halmei	53

Premiul CHARBONIER
30.000 lei — 1200 metri (L. D.)

Smaranda	50½
Favorita II	56½
Paiața	49
Țuguiă	55
Betiv	51½
Mărțișoara	52½
Sukoro	47

Premiul FRASIN
35.000 lei — 1800 metri (P. N.)

Roy	64
Răzvrătit	62½
Rush	61½
Très Pratique	56
Monfaucon	53
Niculae	52
Goricâ	51
Overbrook	49½
Hazliu	49½
Beauty	46½
Zamfira	43
Li Mare	43

BOX

Ca profesionist

CONSTANTIN CIONOIU va susține Duminică, la Berlin, primul său match peste granițe

Dintre pugiliștii români, cari participă la marea reuniune internațională, ce se va desfășura pe vestita arenă „Deutschlandhalle" din Berlin în ziua de 20 Octombrie, Constantin Cionoiu are misiunea cea mai dificilă.

Campionul nostru de categorie semi-mijlocie înfrîntă un adversar puternic, fiind silit, în acelaș timp, să suporte un sever handicap de greutate fie că boxează cu Besselman, adversarul său fixat în contract fie cu Eder, deoarece ambii sunt pugiliști de categorie mijlocie

Și în plus, Cionoiu susține Duminică după amiază primul său match peste hotarele țării, ca profesionist. Or, se știe ce însemnează debutul în străinătate — în viața unui sportiv.

Pentru campionul nostru, numeric, matchul de la Berlin, este a 51 dispută, în carre s'a angajat de când a îmbrăcat mănușile pentru prima oară, la data de 28 Februarie 1928, într'o întâlnire publică.

Este meritul lui Cionoiu de a fi câștigat de 36 ori, terminând la egalitate de 10 ori și pierzând doar în patru rânduri, în număr egal ca amator și profesionist.

1930 BUDAPESTA, 1940 BERLIN

Duminică după amiază, Cionoiu apare din nou pe un ring străin după zece ani, căci el a trecut fruntariile țării doar cu ocazia desfășurării campionatelor amatoare ale boxeurilor europeni, organizate în anul 1930, la Budapesta, fiind eliminat dela prima întâlnire de suedezul Per Edlund, care l-a învins la puncte.

In cadrul acestor campionate, Josef Besselman — adversarul lui Cionoiu, prevăzut în contract — a câștigat titlul de campion al Europei la categoria semi-mijlocie, lucru pe care, ca profesionist, nu l'a reușit până în prezent, deși a luat parte la două competiții europene.

In categoria matchurilor internaționale întâlnirea dela Berlin este abia a patra din cariera lui Constantin Cionoiu.

In anul 1935 a câștigat la puncte, asupra germanului Hans Anders, iar peste doi ani a terminat la egalitate cu Ticomir Pavlovici campion iugoslav, ambele partide având loc la București.

Șansele de victorie ale campionului nostru sunt infime, singurul avantaj pe care îl are față de adversarul său — probabil că acesta va fi Gustav Eder, — este faptul că germanul este un boxeur mătur, în etate de 36 ani.

Duminică va avea loc o reuniune amatoare în sala cinematografului „Model"

Gruparea Box Sport va organiza Duminică, în sala cinematografului Model, o interesantă gală amatoare. Gala va începe la ora 10 dimineața, și va avea următorul program:

AMATORI

Ludovic Sângheorghe (A.C.T.) — Gh. Moroianu (B.S.).

Călcic Alex. (Sp. St.)—Gh. Niculescu (V.).

Turzoiu A. (A.C.T.)—N. Cioean (V.).

Puiu Obăgilă (A.C.T.)—Scărlătescu (A.C.T.).

Crist. Teodorescu (T.)—Mătățin M. (V.).

Lică Gheorghiu (E.)—Gh. Marinescu (V.).

Anastase Borcea (T.)—C. Pavelescu (B.S.).

Brebenel St. (B.S.)—Stamate I. (A.C.T.).

Grosu Nicolae (B.S.)—Păun Petre (A.C.T.).

Incă 3 matchuri!

(Urmare din pag. 1-a)

ție și vă asigurăm că vom face o bună propagandă peste hotare".

LA 26 OCTOMBRIE, INCA UN MATCH LA BRAUNSCHWEIG

Vasile Șerbănescu ne-a arătat o scrisoare primită dela promotorul Gretzschell prin care era înștiințat că a perfectat încă trei matchuri boxeurilor români, pentru data de 26 Octombrie.

Cei trei pugiliști vor apare în cadrul unei mari gale ce se va desfășura la Braunschweig contra unor adversari de primă clasă.

Programul galei are următorul aspect:

Vasile Șerbănescu—Salle.
Mielu Doculescu—Peter.
Constantin Cionoiu — Belske.

NATAȚIE

Un nou record german de natație

Berlin, 16. — (Serviciul nostru special). — **Cu prilejul unei reuniuni de natație, care a avut loc în piscina Müller din München, înnotătoarea Lise Weber a obținut un nou record pe 100 m. spate.**

Noul record este 1 min. 15,9 sec., performanță ce este numai cu cinci zecimi de secundă mai slabă decât recordul mondial al belgianei Cora Kint.

Vechiul record german aparținea tot d-rei Lisl Weber, cu 1:17,1.

ATLETISM

Nu s'a amânat... din contră..

Pe un timp puțin prielnic școlarii bucureșteni au făcut cunoștință cu pista, înaintea concursurilor dela 22 și 24 Octombrie

Liceul Heliade Rădulescu, învingător pe licee. Rezultate excelente

Nu fără surprindere am citit o notiță într'o gazetă de specialitate care anunța amânarea concursului atletic școlar organizat de Stadiul Român.

Cum noi avem mai multă încredere în asigurările date de organizatori, că reuniunea se va disputa cu orice preț, am anunțat-o în consecință.

Și știrea noastră s'a confirmat; ieri pe stadionul Anef, înfrutând frigul peste 60 de școlari au luptat cu ardoare pentru cele câteva trofee puse în joc de organizatori.

Rezultatele technice privite în ansamblu sunt destul de bune, și lasă impresia că la apropiatele concursuri interșcolare pentru cupa Theodor Popovici, vom avea prilejul să asistăm la întâlniri mai interesante.

O ORGANIZARE EXCELENTĂ

Un concurs școlar e mult mai greu de organizat de cât un concurs ordinar unde își dau întâlnire atleți obișnuiți cu pista. Cu tot acest impediment, clubul organizator s'a achitat excelent de greua misiune ce și-au asumat-o.

LICEUL HELIADE RĂDULESCU INVINGĂTOR

In clasamentul pe licee victoria a revenit liceului Heliade Rădulescu cu 20 puncte, urmat numai la un punct diferență de liceul Gh. Lazăr.

Cele două medalii rezervate celor mai buni doi atleți din concurs, au revenit una lui Martinaș cu 13 puncte, iar a doua lui Hidișoanu și Sebastian Popescu cu 10 puncte.

Diplomele se vor decerna Sâmbătă.

Dintre concurenți, merită a fi remarcați Sebastian Popescu, Hidișoanu, Martinaș, Boloșan și Mitre.

REZULTATELE TECHNICE

100 m. PUAT

1. Covaci (L. G. L.) 12 s. 6
2. Baloșan (L. S. A.) 12 s. 8
3. Aslan Armand (L. S. A.) 13 s. 1.

300 m. PLAT

1. Popescu Sebastian (L. M. V.) 40 s. 3.
2. Totti S. (L. P. A.) 41 s. 4.
3. Popescu Șt. (L. G. L.) 1 s. 1.

1.000 m. PLAT

1. Popescu Seb. (L. M. V.) 2 m. 59 s. 3.
2. Mitrea Val. (L. G. L.) 3 m. 01 s. 1.
3. Girescu A. (L. T. M.) 3 m. 03 s. 2.

INALȚIME

1. Mihail J. (L. R. C.) 1 m. 60.
2. Covaci D. (L.G.L.) 1 m. 55.
3. Drăgulănescu (L. M. V.) 1 m. 55.

LUNGIME

1. Hidișoanu (L. M. B.) 5 m. 70
2. Toma Gheorghe (L. H. L.) 5 m. 40.
3. Baloșan M. (L.S.A.) 5 m. 24.

TRIPLU SALT

1. Hidișoanu (L. M. B.) 11 m. 70.
2. Toma Gheorghe (L. H. L.) 11 m. 45.
3. Mitrea Val. (L. G. L.) 11 m. 40

GREUTATE

1. Martinaș (L. H. L.) 11 m. 41.
2. Drăgulănescu (L. M. V.) 10 m. 91.
3. Dumitru C. (L. R. C.) 10 m. 80.

DISC

1. Filipescu W. (L. G. L.) 28 m. 15.
2. Martinaș (L.H.L) 26 m. 70.
3. Dumitru C. L.H.L.) 26 m. 15.

SULIȚA

1. Martinaș (L.H.L.) 42 m. 63.
2. Micșunescu (L. G. Ș.)) 39 m. 70.
3. Petrescu M. (L. G. L.) 35 m. 60.

PUNCTAJ PE LICEE

1. Liceul Heliade Rădulescu — 20 puncte.
2. Liceul Gh. Lazăr — 19 puncte.
3. Liceul Mihai Viteazul — 14 puncte.

Mâine la Brașov și București

Două importante concursuri

Sezonul atletic se închide virtualmente în această săptămână, când la Brașov și București se vor desfășura două importante concursuri atletice.

La Brașov, vor începe mâine concursurile de atletism ale tineretului german, iar în Capitală se va disputa prima parte a matchului: Viforul Dacia — combinata Venus-Stadiul Român.

Să sperăm că timpul va favoriza desfășurarea acestor concursuri originale, în felul lor.

VOLLEY - BASKET

Programul ultimei etape

TEREN VELODROM
VOLLEY-BALL

V. S. C.—Avântul Sportiv, categoria I-a ora 10, arb. A. Udemo.

V. S. C.—Avântul Sportiv, categoria I-a rezerve, ora 9.15, arb. Scopilide.

Crai Nou—Viforul Dacia categoria III-a, ora 11.30, arb. Enescu Dorel.

Viforul Dacia II—Stadiul Român II fete, categoria II-a, ora 10, arb. Enescu Dorel.

Viforul Dacia—A.S.C.J. categoria II-a, ora 16 arb. Andronescu Virgil.

Cometa—Dacia, categoria II-a, ora 16.30, arb Andronescu Virgil.

Furtuna 1940—Energia, categoria II-a, ora 10,15, arb. Surmeian H.

A.S.C.J.—A.C.T. categoria III-a ora 15.15 arb. Surmeian H.

BASKET-BALL

Viforul Dacia—C. F. R. categoria I, ora 9, arb Augustide T

Tirul Juventus—A. C. T. categoria III, ora 16, arb. Surmeian.

V. S. C.—Sportul Studențesc, categoria I rez., ora 11, arb. T. Chiale.

V. S. C.—Sportul Studențesc, categoria I, ora 17, arb. Lascarov Moldovanu.

Viforul Dacia—C. F. R. categoria I, ora 10, arb. T. Chiale.

Avântul Sportiv—Viitorul, categoria II, ora 13, arb. Marinescu I.

TEREN SPORTUL STUDENȚESC
VOLLEY-BALL

Sportul Studențesc—Radu Vodă categoria I fete, ora 10.15, arb. Alexandru N.

Sportul Studențesc—C. F. R. categoria I-a, ora 9,30, arb. V. Papinian

Viitorul—Radu Vodă, categoria II-a ora 8,45, arb. Palton Gh.

Sportul Studențesc—C. F. R., categoria I, ora 11, arb. Iordăchescu A.

Radu Vodă B—Monitorul Oficial fete categoria II, ora 15.45, arb. Epuran Gh

Vulturaș—Minerva categoria III, ora 16 arb. Epuran Gh.

BASKET-BALL

Victoria—Pebe, categoria III, ora 16, arb. Grogirescu.

TEREN START CLUB
VOLLEY-BALL

Start Club—Bonaparte, categoria I fete, ora 10, arb. Lascarov Moldovanu.

Start Club B—Bonaparte B, categoria II fete ora 11, arb. Lascarov Moldovanu.

TEREN PEBE
VOLLEY-BALL

Pebe—Stadiul Român, categoria III ora 10.45 arb. Ionescu M.

Săgeata—Pebe, categoria II, ora 15, arb. Enescu Dorel.

Dela F. R. B. V.

● Miercuri 23 Octombrie orele 20,30 va avea loc examenul școalei de arbitri. Toți candidații cari au urmat cursurile acestei școale sunt obligați a fi la ora fixată la federație spre a putea fi audiați.

● Joi 24 Octombrie 1940 ora 17 va avea loc un match de volley și de basket-ball între Petroliști și Telefoniști pe terenul S. A. R de Telefoane de pe malul lacului Floreasca.

De pe pistă...

● LA 16 FEBRUARIE 1941 se vor ține în Franța campionatele regionale feminine de cross pe distanța de 2 km. 500, iar la 16 Martie va avea loc Criterium-ul național pe 3 km.

*

Terenul dela Șosea a fost redat rugbyului, înzestrat cu o pistă excelentă.

Duminică în pauza matchului de rugby dintre Victoria și Sportul Studențesc, verzii vor organiza trei probe atletice și: 100 m. băieți, 3.000 m. plat băieți și 60 m. plat fete.

Convocare

● VICTORIA secția de atletism, convoacă pentru Duminică ora 15 pe toți atleții săi pe terenul dela Șosea (fost U.F.S.R.).

Football Football Footba Football

Programul jocurilor oficiale districtuale

— Sâmbătă 19 Octombrie —

DIVIZIA NAȚIONALA

Venus — F. C. Brăila: teren Venus ora 15.30, Vartolomeu, Secușanu D-tru, Desja Șt.

JUNIORI SERIA I-A

Venus — Ind. Iutei: teren Venus, ora 13.30, Mitre Augustin, Nicoară, Ștefan Ion.

DUMINICA 20 OCTOMBRIE 1940
DIVIZIA NAȚIONALA

Unirea — F. C. Rapid: teren Unirea, ora 15.30 ,Caciuc Leonard. Stăncescu Ion, Cislisky Fr.

Turda — Prahova: teren A. C. S. A. ora 9, Boby Zamfirescu, Weba L., Brăiloiu.

Olimpia — Juventus: teren A. C. S. A., ora 11, Ionescu Bornac, Weber L., Brăiloiu.

CATEGORIA I-A SERIA I-A

Luceafărul — A. C. S. A.: teren Venus, ora 11, Virgil Matei, Manolescu Vasile, Stănescu Ion.

Gloria — Ascam: teren Militari, ora 11, Drăgan Emil, Cincheza Simion, Radu Alecu.

Colțea — M. Oficial: Velodrom, ora 11, Ioanosievici, Țepeș, Costandache.

Distribuția — Universul: teren Biruința, ora 11, Neguț Ion, Barbu Petre, Ștefan Ion.

CATEGORIA I-A SERIA II-A

Adesgo — Av. Sportiv: teren Phenix, ora 13.30, Bărbulescu Ștefan, Barmaz Eug., Săraru Const.

Ager — Vergu: teren Phenix, ora 11, Litz Wilhelm, Nicoară, Cartaș Fl.

Metaloglobus — Socec: teren Colentina, ora 11, Vasilescu Vartolomeu, Nicolau, Anastasiu.

S. T. B. — Ciclop: teren S. T. B., ora 11, Ioachim M. Ion, Mezăreanu, Mărgineanu.

CATEGORIA I-A SERIA III-A

Arsenal — Metropola: teren Arsenal, ora 9, Mateescu Mircea, Zamfirescu I., Fluerași.

Leonida — Ind. Iutei: teren S. T. B., ora 9, Grozea Const., Măzăreanu, Ioachim.

Militari — Vif. Dacia: teren Militari, ora 15.30, Dumitrașcu, Giuran M., Stănculeanu Niță.

S. E. T. — Carmen: teren Unirea, ora 9, Vasile Georgescu, Rotaru, Popeea Victor.

CATEGORIA II-A SERIA I-A

Dacia Traiană — Generala: teren Unirea, ora 11, Mircea Crutescu, Rotaru, Pupeea.

Suter — Biruința: teren Colentina, ora 9, Sauciuc Nic., Nicolau, Anastasiu.

Griviția — Impr. Capitalei: teren Biruința, ora 15.30, Repanovici Radu, Măruntu Pantazi.

Stăruința D. — Colentina: teren I. Plușul, ora 15.30, Dumitrescu Gicu, Semetrescu.

Fulgerul — Pebe, teren Ascam, ora 13.30, Farcaș Carol, Cristofor Bruno.

CATEGORIA II-A SERIA II-A

Garaj Mihăiescu — Sp. Muncit.: teren Ascam, ora 11, Gheorghiu Lazăr, Mihăilescu Petre.

Orfeus — C. F. R. B. T.: teren Stadion, ora 9, Rădoiu Eugen, Necșulescu Const.

Standard — Sănătatea: teren Iuta, ora 15.30, Obreja Gh., Simion Eug.

F. C. Național — Zburătorii: teren Iuta, ora 9, Căpitan Ion, Nuțu Nicolae.

P. T. T. — Laromet: teren I. Pluș, ora 11, Tănase Tănase, Andronic.

CATEGORIA III-A SERIA I-A

Phenix — Dacia: teren Phenix, ora 9, Nicoară Dionisie, Cartaș Fl.

Vulturul de Mare — Băneasa: teren Stadion, ora 11, Plăeșu Marin, Necșulescu.

E. F. A. — Energia: teren Colentina, ora 15.30, Niculescu Em., Ștefănescu Ion.

Co roceni — Pantelimon: teren Militari ora 13.30, Ing. Lăzărescu Ion, Giuran.

Șoimii — Isvorul Nou: teren S. T. B., ora 15.30, Machitescu Grigore, Ambrozie.

CATEGORIA III-A SERIA II-A

L. P. N. — Crișul: teren Ascam, ora 15.30, Ștefănescu Petre, Cristea Buia.

Dâmbovița — Victoria, teren A. C. S. A., ora 15.30. Chiriță Niculae, Dumitrescu Mircea.

Sp. Românesc — Vult. Carp.: teren Stadion, ora 13.30, Mitran Const., Matei Aurel.

Comro — Dreptatea, teren Stadion, ora 15.30, Mitran Const., Matei Aurel.

I. N .A. — Boiangii Plușul: teren Colentina, ora 13.30, Niculescu Emil, Ștefănescu Jan.

JUNIORI SERIA I-A

M. Oficial — Militari: teren Ascam, ora 9, Mihăilescu Petre, Georgeu Lazăr.

Vergu — A. C. S. A.: teren Venus, ora 9, Manolescu Vasile, Stănescu I.

Generala — Sp. Muncitoresc: teren Phenix, ora 15.30, Scarlat Petre, Baicu Paul.

JUNIORI SERIA II-A

Distribuția — S. E. T.: teren Biruința, ora 9, Stănescu Ion, Ștefan Ion, Barbu Petre.

Vif. Dacia — Colțea: teren Velodrom, ora 9, Logofătu, Țepeș Virgil.

Rapid — Metropola: teren C. F. R., ora 13, Ștefănescu Aurel, Ștefănescu D-tru.

Standard — Colentina: teren Ind. Iutei, ora 11, Trandabur D-tru, Căpitan I.

JUNIORI SERIA III-A

Olimpia — Isvorul Nou: teren A. C. S. A., ora 13.30, Bădescu Ilie, Dumitrescu Mircea.

Gloria — Ascam: teren Militari, ora 9, Buruc Ion, Cincheza, Radu Alecu.

Sp. Studențesc — Stăruința D., teren I. Pluș, ora 13.30, Petrescu Haralambie, Iliescu Ion.

P. T. T. — Vult. Carp.: teren I. Pluș, ora 9, Rațiu Vasile.

JUNIORI SERIA IV-A

Unirea Tr. — Socec: teren Unirea, ora 13.30, Muscan Jean, Măzăreanu.

Turda — Leonida: teren Turda, ora 15.30, Guțescu Alex., Drugan Victor.

Juventus — Suter: teren Biruința, ora 13.30, Toma D-tru, Măruntu Pantazi.

S. T. B. — Zburătorii: teren S. T. B., ora 13.30, Gorcea Mihai, Abrozie.

Gruparea Norma a fost eliminată din campionatul districtual

Jucători suspendați, grupări amendate și alte decizii importante s'au dictat în ședința de aseară a Comisiei districtuale

Comisiunea districtuală a ținut aseară ședință sub președinția d-lui lt.-col. Gh. Brezianu.

S'au luat următoarele decizii:

GRUPARI AMENDATE

Se amendează pentru lipsa carnetelor de legitimare următoarele grupări:

P.T.T. lei 200, Orfeus lei 200, Colțea lei 50, E.F.A. lei 50.

JUCATORI PEDEPSIȚI

Pentru joc brutal, au fost pedepsiți cu ridicarea dreptului de joc pe timp de 15 zile, următorii jucători: Nitroi Alexandru (Metalloglobus), Schneider Francisc (Energia) și Apostol Cristea (Colentina).

Tot pentru joc brutal au mai fost suspendați pe timp de 15 zile cu aplicarea articolului 368, jucătorii: Petrescu Gh. (Pantelimon), Manzaica Ioan (Pantelimman) și Cumpăneanu Constantin (Ciclop).

Jucătorii Stănescu Stelian (Vergu), Scutitu Nicolae (Generala), Vasilescu Ioan (Luceafărul), Balu Andrei (A.S.C.A.M.) și Glogojanu Radu (Vif. Dacia) se pedepsesc cu mustrare.

CONTESTAȚII RESPINSE ȘI TERMENE

Pentru neplata taxelor, au fost respinse următoarele contestații: A.S.C.A.M. la jocul cu Luceafărul, Standard la jocul de juniori, cu Vif. Dacia, Stăruința Dudești la jocul cu Pebe, A.C.S.A. la jocul cu Distribuția, Ind. Iutei la jocul cu Arsenal, Sp. Studențesc la jocul de juniori cu Isvorul Nou, Colentina la jocul de juniori cu Metropola, Fulgerul la jocul cu Generala și Venus la jocul de juniori cu Militari.

Contestațiile introduse de grupările Metropola la jocul cu S. E. T., Arsenal la jocul cu S.E.T. și Laromet la jocul cu Standard se vor lua în discuție în ședința din 24 crt.

GRUPAREA NORMA A FOST ELIMINATA DIN CAMPIONAT

Pentru neprezentarea echipei la jocuri de trei ori consecutiv, se elimină din campionat gruparea Norma și se amendează cu lei 400.

Târgoviște participă în Cupa Unirea

Se știe — noi am scris la timp într'un număr precedent — că începând de anul acesta Cupa Unirea, competiția rezervată juniorilor, se va disputa pe reprezentative de orașe nu de district, cum era până acum.

Aceasta a fost decizia comisiei care a fost comunicată prin circulări tuturor districtelor și orașelor mai importante, cu obligația de a răspunde dacă pot participa sau nu.

Răspunsurile au început să sosească. Primul — și singurul, dealtfel — care a sosit este din partea districtului Târgoviște, care anunță că va lua parte în Cupa Unirea și roagă să i se comunice dacă și Pitești participă, pentrucă dacă acesta se va ține atunci poate reprezenta districtul.

CICLISM

Cursele cu antrenament mecanic: punctul inedit și de mare atracție al reuniunii internaționale de Duminică

Toamna s'a burzuluit, — oarecum prematur, — în această a doua jumătate a lui Octombrie...

Dar... până Duminică, poate, se vor îmbuna zeii și, astfel, vom putea asista, pe o vreme bună, la reuniunea de închidere a sbuciumatei stagiuni 1940...

*

Programul zilei ca și premiile — în bună parte, — prezintă un interes deosebit.

Cursa de viteză pentru categoriile I și II clasa amator și independenți.

Premiul I: 500 lei.
Premiul II: 300 lei.
Premiul III: 200 lei.

Cursă individuală pentru premilitarii nelicențiați — primii cinci clasați vor primi câte o diplomă.

Eliminare (după fiece tur) *deschisă alergătorilor începători.* Primii cinci clasați vor primi câte o diplomă.

Cursă individuală de 27 ture pentru categoria III și începători cu sprint la fiecare al treilea tur.

Premiul I: 300 lei.
Premiul II: 200 lei.
Premiul III: 100 lei.

Cursă individuală a 30 ture deschisă categoriilor I și II — amatori și independenți, cu sprint la fiecare al treilea tur.

Premiul I: 500 lei.
Premiul II: 300 lei.
Premiul III: 200 lei.

Cursă individuală cu antrenament mecanic pe 20 ture, deschisă numai alergătorilor invitați.

Premiul unic 1000 lei.

Inscrierile se primesc până în ziua de Sâmbătă 19 crt. la sediul F. R. C.

Din lista participanților, spicuim:

Kirkor, Nicolae Dragomir, — suspendat până mai eri, Norhadian, Andreescu, eventual Niculici, Tudose, Feordeanu.

Aceștia la categoria așilor.

Cât privește categoria III și începători, — această galerie din care vor ești așii de mâine... sau de niciodată — se remarcă următoarele nume: Ohanian, Diaconu, Stănescu, V. Mihăilescu, Tănase, Ciohodaru, Tamașu și alții al căror nume ne scapă în fuga condeiului.

Un divertisment: cursa premilitarilor. O probă bine venită și cu un rost care nu scapă nimănui.

Apoi, punctul culminant al zilei: cursa cu antrenament mecanic.

Un spectacol rar și cu o notă palpitantă.

Și în adevăr, să gonești cu 60 km., în spatele unei motociclete, la câțiva centimetri de un rulou proteguitor, — măsură preventivă pentru căzături, — oferă o luptă și un spectacol care va place mult.

Aci, dacă se cere abilitate alergătorului de a ști să stea cât mai „lipit" de motocicletă, adăpostindu-se cât mai bine, — apoi, o pricepere tot atât de mare, se cere „stayer"-ului (motociclistului) de a ști cum să fugă, cu ce iuțeală, când să atace.

Să gonească fără treceri bruste dela o iuțeală medie la alta, obligându-l pe ciclist la eforturi suplimentare, când motociclistul apasă mai mult pe accelerație.

„Stayer" și ciclist trebuie să formeze un cuplu omogen, meritul victoriei fiind, în totdeauna, atât al ciclistului cât și al motociclistului.

De notat că majoritatea, dacă nu chiar toți „stayer"-ii, au fost mai întâi cicliști. Această calitate le dă posibilitatea unei cunoașteri desăvârșite a efortului ciclistului și a modului de a alerga, de a conduce pe cel care-i stă în spate, în roata motocicletei, lipit de rulou...

*

La noi aceste curse sunt inexistente.

Câteva încercări răslețe, cu mulți ani în urmă, și atâta tot.

Cursele cu antrenament mecanic sunt un domeniu neexploatat încă.

Aviz amatorilor.

*

La noi, din puținele antrenamente, ocazionale, până mai eri, s'au dovedit a fi excelenți „stayer"-ii: d. Aslan, și ex-campionul de fond și actual motociclist de marcă Nicolae Niculici.

Cine a alergat, odată măcar în spatele motocicletei lui, și-a putut da seama că el nu așteaptă decât prilejul de a se afirma ca un „stayer" de valoare excepțională.

De asemeni alergătorii care au fost antrenați de d. Aslan, sunt foarte încântați.

In ultima vreme a mai apărut un „stayer", avocatul Lică Negrescu — fost campion de viteză, la ciclism, — care l-a antrenat pe Dragomir și cu care e convins vor fi imbatabili Duminică. Mai ales că Dragomir e în mare formă.

*

Nu ne mai rămâne decât să avem vreme bună, Duminică, de oarece partea tehnică — alergările, — se anunță a fi la înălțime.

— em. i. —

Nota noastră. — **Steinhardt nu** va putea alerga întrucât i-a expirat concediul și s'a întors undeva pe zonă.

REGULAMENT PENTRU CURSELE CICLISTE CU ANTRENAMENT DUPA MOTOCICLETE

MOTOCICLETELE

1. Să fie de tip comercial obișnuit și de capacitate cilindrică de maximum 350 cmc.

2. Este interzis a avea un pasager pe șeaua sau port bagajul din spate.

3. Șeaua va fi la locul fixat de constructor, adică imediat în urma rezervorului de benzină, iar conducătorul nu va putea sta pe port bagaj ci numai pe șea.

3. Motocicletal va avea accesoriile obișnuite, fără a se adăuga apărători de ploaie la picioare, plăci protectoare la spate sau orice ar putea mări adăpostul.

5. Se va prevede un rulou fixat bine cu 2 suporți de axul roții din spate și port bagaj și care va avea dimensiunea de 40 cm. maximum. El poate fi adus cât de aproape de aripa roții din spate.

ȚINUTA MOTOCICLISTULUI

6 Casca protectoare obligatorie. Se recomandă o haină de piele sau pânză windjacke, mănuși în mână. In nici un caz nu va putea îmbrăca mai multe haine suprapuse pentru a-și mări suprafața de protecție.

7. Maximum de greutate al motociclistului îmbrăcat nu poate trece 85 kgr.

CONDUCERE

8. Conducătorul motociclist care este în fruntea cursei sau care este atacat pentru a fi depășit un altul, are dreptul să se ridice încă cu 70 cm. spre dreapta liniei exterioare roșii.

9. Plecarea cicliștilor se va face pe linia de sosire iar aceea a motocicliștilor pe linia de 100 m. în urmă.

La detunătura pistolului motocicliștii și cicliștii pleacă odată, cei dintâi ajungând pe cei de al doilea. Ii iau în plasă din mers și continuă cursa.

Căsătoriile sunt la modă în lumea tennisului...

Căsătoriile sunt la modă anul acesta în lumea tennisului.

Nu numai la noi, dar și în străinătate.

Am anunțat că în curând doi cunoscuți jucători de tennis, C. Tănăsescu și V. Rurac se vor căsători cu două cunoscute jucătoare, d-rele Nicky Caralulis *și* Magda Berescu.

Din Germania ne vine știrea că R. Henkel, *(fratele lui H. Henkel) a condus în fața altarului pe colega sa de club d-ra* Ursula Etscheidt-Caspary, *iar* Anneliese Ullstein, *campioana Germaniei, a jurat și ea credință pe veci, cunoscutului jucător italian* Renato Bossi.

Singura diferență este că în timp ce la noi căsătoriile nu înseamnă pierderea jucătorilor și jucătoarelor. Germania nu va mai putea conta pe serviciile d-rei Ullstein, adică d-nei Bossi, care a devenit prin căsătorie, italiancă.

Dealtfel, d-na Ullstein-Bossi nu este prima campioană Germană de tennis, care a devenit cetățeană străină. Ne amintim de d-ra Cilly Aussem care devenise tot italiancă prin căsătorie și de d-ra Hilde Krahwinkel, acum d-na Sperling, care culege prețioasele victorii la diversele turnee internaționale, apărând culorile Danemarcei.

REPORTAJ

(Urmare din pagina I-a)

dare. Deși jocul era cam la începutul campionatului.

Singura soluție era mituirea portarului. I-au dat 200 pesos înainte și 1000 după match și... portarul a adus cazul la cunoștința conducătorilor săi, dela Newell's. De aici și până la poliție nu a fost decât un pas și apoi s'a sesizat federația. Care a sancționat foarte modest pe Chacaritas: 45 de zile suspendare. Dar în acest timp, Chacaritas a pierdut șase jocuri, deci 12 puncte.

...Și Chacaritas a retrogradat, din această cauză, chiar la începutul campionatului.

Un fapt banal: desele scandaluri cu arbitrii

Nimic nu-i mai obicinuit în America de Sud decât un scandal al cărui obiect este arbitrul.

De aceia înmulțirea acestor scandaluri a trecut și trece aproape neobservată.

Federația însă, s'a sesizat și a dispus — la început — ca terenurile să fie împrejmuite nu numai cu gard de sârmă ci și cu un șanț adânc, plin cu apă.

Dar n'a fost suficient pentru a opri scandalurile. Spectatorii au găsit că și din tribune se pot face scandaluri. Au început, pur și simplu, să tragă cu revolverele.

Cum lucrurile tindeau să ia proporții, federația s'a văzut nevoită să instituie o poliție specială, care să perchiziționeze spectatorii la intrare și să depună la garderobă toate armele care se găseau asupra spectatorilor.

Pentruca la sfârșitul jocului să fie restituite...

Doi arbitri la un match!

Tot arbitrii au determinat federația să recurgă la o măsură oarecum extremă: doi arbitri la fiecare match!

Asta pentruca să se dispute 90 minute de joc. Nimic mai puțin sau mai mult.

Primul arbitru este cel propriu zis, care însoțește jucătorii în mișcările lor pe teren și penalizează orice neregularitate.

Al doilea stă pe tuse, fluieră începutul și sfârșitul fiecărei reprize și are, pe lângă aceasta, sarcina arbitrului dela watterpolo. Adică marchează timpul trecut cu o rănire, atunci când se joacă pentru trecerea timpului etc. El are un cronometru care poate fi oprit oricând și i se poate da drumul în continuare.

Cu acest sistem lumea este sigură că se joacă—fără teamă de eroare—90 minute complecte.

Echipa lui Platko prin coadă...

In campionatul Argentinei — Platko se află la Buenos Ayres, unde antrenează pe River Plata— leader este Bocca Juniors, urmată de Independiente și Huracan.

River Plata se află—deocamdată—prin coada clasamentului, cu speranța în vremuri mai bune.

Inapoi în Chile

De curând Platko a fost rechemat în Chile, la Santiago, pentru a antrena din nou echipa Colo-Colo. Platko a fost anul trecut antrenorul acestei grupări, care a cucerit campionatul cu el.

Acum, pentrucă anul viitor— cu prilejul unui jubileu de 400 de ani Chile va organiza o mică Olympiadă a Americei de Sud, Platko a fost chemat să-și dea contribuția.

Echipa Bulgariei pentru matchul cu GERMANIA

Sofia, 17. (Serviciul nostru special). — In urma antrenamentului cu Lewski, comisia de selecție a federației de football a format un lot de 14 jucători, care va face deplasarea la München și din care se va forma echipa Bulgariei pentru matchul cu Germania. Lotul este următorul:

Anonof (Albeff) — Sograkoff, Kitanoff (Radeff) — Petroff, Nedelkeff, Stambulieff — Mileff, Angheloff, Nicolaeff, Bilokapoff, Nikoloff (Estimoff).

Echipa, condusă de d-nii: Staniceff, Gajdarski și Batancieff, va părăsi mâine Sofia, îndreptându-se spre München.

Orlandi este în formă

Semi-mijlociul italian Carlo Orlandi deține actualmente o formă excepțională. O dovedesc ultimele sale două victorii, obținute în dauna compatriotului său Luigi de Laurentis, un boxeur de valoare, candidat la titlul semimijlociu al Italiei și a lui Vittorio Venturi, cunoscut publicului nostru din turneul efectuat în România, când a bătut prin scoatere din luptă pe Călinescu. Amintim că Venturi a obținut la Milano și o discutabilă victorie asupra lui Milică Teodorescu.

Demonstrația de volley și basket-ball de pe terenul S.A.R. de Telefoane

Eri după amiază a avut loc pe terenul Telefon-Clubului un match de volley și două de basket-ball.

Partidele, după cum arată și scorurile, au fost foarte strânse. La volley-ball, olds-boys Telefoniștilor au jucat foarte bine astfel ca victorie Bonapartistelor a fost foarte dificilă. La basket echipa Bonapartistelor nu a reușit decât un match nu cu olds boys.

Bonaparte a făcut un adevărat match de demonstrație în compania Viforului Dacia care se prezintă din ce în ce mai slab.

TEREN E. F. A.
VOLLEY-BALL

Delavrancea — Stadiul Român I categoria II ora 11 arb. Papinian.

Delavrancea — E. F. A. cat. II ora 10,5 arb. Tiparescu Bebe.

Bonaparte — Venus cat. I ora 9,30 arb. F. Covaci

Bonaparte — Venus cat. I ora 11,30 arb. Kestanian.

BASKET BALL

Bonaparte — E. F. A. cat. I ora 11 arb. Covaci F

Bonaparte — E. F. A. cat. I rezerve ora 9 arb. Epuran Gh

Energia — Delavrancea cat. II ora 12 arb. Kestanian.

TEREN STADIUL ROMAN
VOLLEY-BALL

Doina — Fortuna 1940 cat. III ora 9 arb. Bucur C.

Vulturii Carpaților — Victoria, cat. III ora 11 arb. Bucur C.

Stadiul Român — Crai Nou cat. II-a ora 10 arb. Bucur C.

Sportul francez se reorganizează

Pentru a asigura un comandament unic în organizația sportului francez Comisariatul General al Sporturilor și Educației fizice a hotărît ca federațiile feminine să se integreze federațiilor masculine.

★

— René Lacoste, bine cunoscutul jucător de tennis francez, unul din cei „trei mușchetari", care a adus Franței cupa Davis, va conduce în viitor destinele federației franceze de tennis.

Shooturi și bare

După o recentă statistică a federației germane de football, în Germania joacă — cu tot războiul — în fiecare Duminică 15.000 de echipe pentru diferitele campionate districtuale, regionale, naționale și de cupă.

*

Germania și Jugoslavia se întâlnesc pentru a patra oară la 3 Noembrie. Matchul nu se va disputa la Belgrad — cum s'a anunțat — ci la Zagreb.

*

SK Bratislava a pierdut din nou un punct în etapa 8 a campionatului Slovac, terminând le egalitate (1:1) cu T. T. C. Trencin. Leaderul campionatului SK Ruzomberok a câștigat cu 3:0 împotriva lui DSK Pressburg și își menține locul de frunte în clasament.

Calendarul internațional de toamnă

In sezonul de toamnă se vor disputa următoarele matchuri internaționale de football.

20 Octombrie: Germania—Bulgaria la München.

Danemarca—Suedia la Copenhaga.

3 Noembrie: Iugoslavia—Germania la Zagreb.

17 Noembrie: Germania—Danemarca la Hamburg.

24 Noembrie: Iugoslavia—Ungaria la Belgrad.

1 Decembrie: Italia—Ungaria la Roma.

8 Decembrie: Spania—Ungaria în Valencia.

D. Manole Stroici va avea astăzi o importantă intrevedere

(Urmare din pagina I-a)

nizări a sportului românesc, d. Manole Stroici, conducătorul sportului românesc, a lucrat în cursul ultimelor două zile la U.F.S.R.

O INTREVEDERE IMPORTANTA

In cursul acestei zile, d. Manole Stroici va avea o întrevedere cu d. col. adj. E. Pălăngeanu, vice-președintele U.F.S.R.-ului și președintele F.R.A., cu care ocazie se vor discuta probleme în legătură cu viitoarea îndrumare și organizare a sportului românesc.

ȘEDINȚA DELA 22 OCTOMBRIE

După cum am anunțat la timp, ziua de 22 Octombrie va fi hotărîtoare pentru sportul românesc.

Consfătuirea d-lui Manole Stroici cu președinții federațiilor va avea darul să fixeze cadrul și doctrina viitoarei organizări a mișcării sportive românești.

Campionatele de tennis profesionist încep azi

Programul primei zile

Campionatele de tennis profesionist încep azi dimineață.

Cei mai de seamă profesori și antrenori de tennis iau parte la această competiție, astfel că fără îndoială matchurile vor fi spectaculoase și extrem de atractioase.

PROGRAMUL DE AZI

CAT. I-a

ORA 9,30: Tică Marinescu — Nic. Neagu; Ilie Ivan — Pompei Raita; Marin Bădin — Gh. Călin; Gică Cobzuc — Dinu Călin.

ORA 14,30: Tică Marinescu—Gh. Călin; Ilie Ivan—Gică Cobzuc; Marin Bădin—Dinu Călin.

CAT. II

ORA 9,30: Gh. Antonescu—Tudor Ionescu, Pavel Manea—Aurică Radu, Mircea Constantinescu—Șt. Panaitescu.

ORA 14,30: Pepi Ursan—Ionescu Tudor.

Matchurile se joacă pe terenurile A.S.P. Politehnica și Doherty T. C. (lângă Arena Venus).

Intrarea este liberă.

Matchul zilei de azi este desigur întâlnirea dintre fostul campion național Ilie Ivan și tânăra speranță Gică Cobzuc (Turnverein). Intâlnirea aceasta din urmă

P. URSAN
(Sportul Studențesc) favoritul cat. a II-a

se va disputa pe terenul central al Politechnicei începând dela ora 15.

F. C. Brăila nu mai vrea acum să marcheze măcar un goal... F. C. Brăila vrea să câștige...

F. C. Brăila sosește astăseară în Capitală. Brăilenii puteau veni și mâine dimineață, căci deplasarea nu e atât de mare încât să pretindă o noapte de odihnă.

Graba brăilenilor are însă o explicație foarte interesantă.

Ei n'au venit de Vineri pentru ca să se poată plimba prin oraș Sâmbătă dimineața. Ci pentru a fi în cea mai bună condiție în matchul cu Venus.

*

Este un lucru, cu care trebue să ne obicinuim; oricât de greu ne-ar veni să renunțăm la un lucru inedit.

F. C. Brăila nu mai este echipă, care nu a marcat nici un goal.

F. C. Brăila nu mai vrea acum să marcheze măcar un punct; ea vrea să câștige. Și dacă aceasta este imposibil tocmai în matchul cu Venus, vrea cel puțin să arate că știe să joace football.

Matchul cu Ripensia a însemnat pentru brăileni o adevărată revelație.

Ca și Mr. Jourdain, care observa surprins că vorbește de 40 de ani în proză, brăilenii au observat după cinci matchuri de campionat că utilizând câțiva juniori din club, pot face o echipă bună.

Care să știe să joace frumos și să lupte.

*

F. C. Brăila a devenit acum un adversar dificil pentru orice echipă din prima divizie națională.

Iată o frază, care acum o săptămână putea fi o ironie sau o glumă bună dar care după matchul cu Ripensia a devenit ceva tot atât de normal ca și cum ar fi vorba de o echipă bucureșteană.

Venus are mâine un match greu. Primul, care și-a dat seama de lucrul acesta a fost Petre Steinbach; a refuzat să pună contra brăilenilor echipa, care a câștigat matchul de cupă cu C. F. R. BT.

Sâmbătă pe Splaiu va juca echipa, care a învins pe Rapid și pe F. C. Craiova, la Craiova.

Editura Societății Anonime „Universul". București, Str. Brezoianu No. 23—25 — România

BIBLIOTECA „ASOCIAȚIUNII" SIBIIU

Taxa poștală plătită în numerar conform aprobării Dir. generale p. T. T. nr. 24.051/939

2 LEI

UNIVERSUL

8 PAGINI

288-1940

Redacția și Administrația: Palatul „UNIVERSUL" str. Brezoianu 23—25. Telefon Centrala 3.39.10; Redacția 5.72.81 Redactor responsabil EUGEN DUMITRESCU

Proprietar: „Universul" S. A. Adm.-delegat: STELIAN POPESCU Înscris sub No. 167, Trib. Ilfov

Nr. 288. — Anul III BUCUREȘTI.-Duminică 20 Octombrie 1940

ABONAMENTE: Pentru grupări sportive 1000 lei anual

1 an LEI 500
6 luni LEI 270
3 luni LEI 150

România sau Jugoslavia va organiza anul viitor Jocurile Balcanice de atletism

Pe program vor figura și 4 probe feminine

O inovație: volley-ballul introdus în cadrul Balcaniadei atletice!

Delegatul bulgar a promis că echipa Bulgariei va participa de acum înainte la toate competițiile balcanice

In acest an, pentru prima dată atleții români au lipsit dela Jocurile Balcanice. Mai mult chiar, evenimentele nu au permis ca cel puțin un membru din Comitetul federației să reprezinte F. R. A. la lucrările Congresului Balcanic.

Pentru ca totuși țara noastră să fie prezentă la cea de a XI-a Balcaniadă, F. R. A. a invitat pe consulul României dela Istanbul să reprezinte atletismul românesc la jocuri și la lucrările congresului.

Zilele trecute, federația de atletism a primit un raport al d-lui consul Lucasievici asupra modului cum s'au desfășurat Jocurile Balcanice și lucrărilor Congresului Balcanic.

SPECTACOL FRUMOS ȘI REZULTATE BUNE AU CARACTERIZAT JOCURILE DIN ACEST AN

Sacrificiile făcute de organizatori au fost la înălțimea spectacolului. Un public numeros și rezultate excelente au caracterizat jocurile din acest an.

Organizarea tehnică, de altfel ca la toate Balcaniadele, a avut și unele puncte vulnerabile, dând loc la discuții și proteste, lucruri obișnuite de altfel la aceste jocuri.

LUCRĂRILE CONGRESULUI

Lucrările congresului au ținut două zile și au decurs într'o atmosferă sportivă, luându-se o serie de hotărîri importante în legătură cu bunul mers al atletismului din Balcani.

JOCURILE BALCANICE SE VOR PUTEA DESFAȘURA CU PARTICIPAREA NUMAI A TREI NAȚIUNI

Ținând seama de situația internațională și de imposibilitatea în care se găsesc unele națiuni de a participa, congresul a hotărît ca în viitor, Jocurile Balcanice să se poată organiza cu participarea a trei națiuni.

INVITAȚIILE LA JOCURILE BALCANICE SE VOR TRIMITE CU 75 ZILE INAINTE

Neparticiparea în ultimul moment a Bulgariei a cauzat Tur-

(Continuare în pag. 6-a)

UNIVERSITATEA joacă Duminică, contra unei echipe surpriză a Sportului Studențesc

RAVA
faimosul internațional italian își face serviciul militar la o divizie motorizată

Venus a reluat tratativele cu Dresden S. C. și Muenchen 04 pentru un turneu în Germania

S'a anunțat că Venus va întreprinde un turneu în Germania, în urma unor oferte primite de curând.

Deși este vorba tot de un turneu prin Germania, adevărul este cu totul altul.

OFERTE MAI VECHI

Venus ar dori să joace în Germania câteva matchuri în timpul iernii. Și pentru acest lucru va relua — prin Steinbach — tratativele avute cu Dresdner S C. și Muenchen 04. Intr'adevăr campionii au primit mai de mult oferte dela aceste două mari cluburi germane. In acestea era vorba de un turneu al Venusului în Germania și de matchuri revanșe la București.

Pentru lipsa datelor, Venus fost obligat să refuze invitațiile făcute.

De data aceasta lucrurile s'au schimbat. Venus este dispus să primească la București atât pe Dresdner S. C. cât și pe Muenchen. Și deci poate accepta oferta de a juca întâi în Germania.

Dacă cele două cluburi germane mai pot primi vizita Venusului, acesta ar putea pleca imediat după Crăciun.

AZI, PE SPLAIU

F. C. BRAILA

- echipa care nu are ce pierde - își va vinde foarte scump pielea în matchul cu Venus

Azi pe Splaiu e un match totuși interesant.

Venus întâlnește pe F. C Brăila.

Pe acea echipă din Brăila, care nu a marcat niciun goal în patru matchuri și a isbutit să înscrie un singur punct în al cincilea.

Și totuși, e un match interesant. In toate noțiunile despre matchul acesta am insistat asupra unui punct de cea mai mare importanță. Matchul cu Ripensia a însemnat pentru Brăila un moment hotărîtor.

Evident nu trebue să atribuim unui goal marcat în condiții incerte o valoare atât de mare dar goalul acesta a fost înscris într'un match, pe care brăilenii îl puteau termina la egalitate, un match, în care Brăila a dominat și a făcut un joc, care nu amintea deloc pe o echipă din ultimul loc al clasamentului.

*

Intențiile agresive ale echipei brăilene sunt mai mult decât lăudabile dar ele nu pot impresiona pe adversarul său. Care nu poate pierde. Intr'adevăr, matchul se dispută într'un moment cu totul favorabil pentru Venus.

O victorie degajată, completată mâine cu o victorie a Rapidului, poate aduce pe Venus în locul al doilea.

Prețul victoriei este prea mare deci, pentru ca Venus să riște printr'un joc neatent, o victorie strânsă, care să-i strice goal average-ul și să-i pericliteze astfel locul secund din clasament.

Venus va lupta, așa dar nu numai pentru o victorie ci și pentru un scor mai mare.

Va juca deci, de la început până la sfârșit în același ritm, care să depășească total pe adversar.

Un adversar, care își va vinde cât va putea de scump pielea.

In această rezistență stă toată frumusețea matchului.

Brăila a venit să reziste și din această ciocnire va ieși desigur un match frumos.

(Continuare în pag. 3-a)

D'ale footballului...

In cursul matchurilor se petrec multe scene nostime, cum sunt cele din fotografie. In stânga jucătorii au căzut unul peste altul, în dreapta portarul a găsit un refugiu sigur...

Football Football Football Football Football Football Football

Convocări

● UNIVERSUL convoacă pentru mâine Duminică 20 Oct. crt. ora 9 dim. în gang la ziar pe următorii jucători pentru a face deplasarea cu mașina la terenul Biruința: Teodorescu St., Ionescu D-tru, Dobrescu Șt., Puchianu I, Puchianu II, Căpățână, Andreescu, Marinică, Andrei, Stănciulescu, Meroiu, Stănescu și Bechir.

Cei ce vor lipsi dela această convocare vor fi sancționați.

● DACIA TRAIANA convoacă pentru mâine, Duminică 20 cr., la ora 9 dim. pe terenul Unirea pe toți jucătorii săi.

● A. G. E. R. convoacă Duminică 20 Octombrie pe terenul „Phenix" (mașina 33 lângă stadion) la ora 10 dimineața în vederea matchului cu Vergu următorii jucători: Antonescu, Ionașcu, Costel, Dumitru Marin, Cristoloveanu Staicu, Crețu I și Crețu II, Paul, Șerban Alex., Costică Lăpușneanu, Pepenaru, Gabor, Alecu, Holănescu și Sunaș.

Cei ce nu au echipamentul asupra lor sunt rugați a trece pe la d. Popescu Constantin, str. Câmpineanu 14, până Duminică la ora 9 dimineața, să-l ridice.

● GLORIA convoacă Duminică 20 Octombrie pe orice timp, jucătorii mai jos notați, în vederea matchurilor ce are de susținut pe terenul Militari. La orele 8 dimineața: Puiu, Iliescu, Rică, Ionescu, Constantinescu, Fane Cristea, Matei, Badea, Cotovelea, Nțu, Pișcarac, Preda și toți juniorii

La orele 10: Vlășceanu, Cojocaru, Drăgănescu, Nițu II, Cucer, Economu, Bogdan, Buruiană, Iordache, Șotir, Stepleanu, Donciu, Kamenintzky, Belu, Lupșa, Dron II.

● VULTURII CARPAȚILOR convoacă Duminică 20 pe terenul Ind. Plușului la ora 8 dimineața juniorii; iar la orele 12,30 pe terenul Stadion (Mașina 33) echipa primă: Jean Ionescu, Toth, Ghindă, Ionescu A., Gârbea Cornel, Breazu, Dumitrică, Ionescu Al. Gheban, Petrescu Lucian, Costin și Popescu Ion.

● A. S. DISTRIBUȚIA convoacă pentru Duminică 20 cr. ora 8,15 toți juniorii, pe terenul Biruința, în vederea jocului oficial cu S. F. T.

Deasemeni, convoacă pe același teren la ora 10,15, toți jucătorii echipei prime, în vederea jocului oficial cu Universul.

Prezența este obligatorie pe orice vreme.

● JUVENTUS convoacă pentru Duminică 20 crt. ora 12,45 pe terenul Biruința toți juniorii, în vederea jocului de campionat cu F. C. Suter.

Prezența este obligatorie, pe orice vreme.

● DREPTATEA convoacă mâine Duminică, ora 2,30 precis, în vederea matchului cu „Comro" pe terenul „Sportul Muncitoresc" (Stadion) pe următorii jucători: Mehedințeanu, Pitus, Mihai, Cavadia, Tunsoiu, Stoicescu, Drăghici, Istătescu, Horincariu, Bucșa, Filip, Banciu, Ovidiu Ionescu, Toni, Gogu Predoiu, Bodocea, Dragu, Sterică Georgescu, George Novac. Sunt rugați să vină cu tot echipamentul ce-l posedă.

Oroce absență va fi aspru sancționată.

● C. A. OBOR convoacă Duminică la orele 13 la d. Marian Petculescu toți jucătorii echipei I-a, pentru a face deplasarea pe terenul Velodrom în vederea matchului cu Capșa.

● A. S. EUROPA convoacă mâine, la ora 1 p. m. la sediul său din strada Dristor No. 46, pe toți jucătorii săi, pentru a merge în corpore pe terenul Velodrom, unde vor susține matchul cu „Pescaru" în cadrul campionatului grupărilor neafiliate.

Orice absență va fi aspru sancționată.

● IND. IUTEI convoacă azi la ora 12 pe terenul său, în vederea matchului cu Venus, următorii juniori: Mișu, Grigoraș, Dragnea, Purcel, Rădulescu, Simionescu, Ciob, Scheli Roibu, Stănescu I, Stănculescu, Cilibia, Meleșteu, Anghelescu, Manucu, Găină și Boroșiu.

Iar mâine Duminică, la ora 7,30 dimineața, pentru matchul cu Leonida, următorii jucători din echipa I-a: Cristescu, Negruț, Gican, Mihăilescu, Cociș I, Mitran, Bruia, Cociș II, Samoilescu II, Crețea II, Sabo, Bulgaru și Lerani.

Se convoacă în mod special jucătorii Crețea II și Samoilescu II, care în caz de neprezentare vor fi suspendați pe timp de 2 ani.

● A. S. VULTURUL DE MARE convoacă Duminică, ora 14, pe terenul Stadion toți jucătorii săi, în vederea matchului oficial ce va susține cu gruparea Băneasa. Sunt convocați în special Muta Gheorghe și Grigore Ioan.

● GENERALA convoacă pentru Duminică 20 Octombrie a. c. ora 10 dim. precis pe terenul „Unirea Tricolor", pe următorii jucători: Tasula, Rene, Rădulescu, Colea, Scurtu, Brukner, Nicu Popa, Sisi, Bădău, C. Mihai, Gicuță și Toldi.

Pentru după amiază la orele 2 jumătate, echipa de juniori se va prezenta pe terenul „Fenix".

Lipsurile vor fi sancționate cu asprime.

● PEBE, în vederea jocului de campionat cu Fulgerul, ce se va disputa Duminică, orele 13, pe terenul Ascam, convoacă pentru Duminică la orele 12 a. m. pe toți jucătorii secției de foot-ball la sediul din strada Caransebeș No. 1.

Sport școlar

— PROVOCARE —

● Clasa V B a lic. com. „Nicolae Krețulescu", provoacă clasa V B a lic. com. „Marele Voevod Mihai" la un match de football, ce se va disputa pe terenuul „Velodrom", în ziua de Sâmbătă 19 Octombrie a. c. ora 19 dimineața. In caz de neprezentare echipa care va fi pe teren va câștiga matchul cu 3-0. In caz de ploaie, matchul se va juca pe același teren la o dată ce se va decide.

Formația cl. V B a lic. com. „N. Krețulescu": Dănălache, Marinescu, Ion Ion, Buruiană, Tira, Teodorescu, Chirulescu, Niculae G., Opran, Hairabedian.

Rezerve: Eliad, Ionescu Dumitru și Sotiriu.

Viitorii leaderi ai seriilor I-a și a II-a din Divizia B se decid mâine

la Turnu Severin și Călan

Prin introducerea celor două formații timișorene, C. F. R. și Politechnica, campionatul Diviziei B programează mâine 13 matchuri.

Toate întâlnirile sunt perfect echilibrate, formațiile fiind de valoare egală.

Cele mai interesante matchuri se desfășoară la T.-Severin și Călan, unde se va decide cine vor fi campionii de toamnă ai seriilor I și II.

La București, se întâlnesc Olympia și Juventus, într'un match care poate fi socotit pe drept cuvânt derbyul bucureștean al Diviziei B.

Turda întâlnește Prahova cu mari șanse de a învinge.

Putem afirma că această etapă va fi lipsită de rezultate surpriză. Favoriții vor învinge; însă greu.

Iată ce se joacă în țară:

SERIA I

LA TIMIȘOARA, NOUILE PROMOVATE ȘI FAC DEBUTUL

Din cele șase formații divizionare B din Timișoara, patru joacă în familie. Anume: CAMT întâlnește Politehnica, iar Chinezul va avea ca adversar pe CFR.

Prosticuri se pot face deocamdată în favoarea CAMT-ului și Chinezului.

Din palmaresul celor două noi formații promovate, se poate vedea că avem de a face cu două echipe puternice, capabile să dea o replică dârză adversarilor.

Pronosticuri se pot face deocamdatească, avântată, dar deocamdată nu poate emite pretenții prea mari. Deci favorit CAMT. Acest match va fi condus de d. Chicin (Timișoara).

In ceeace privește CFR, amintim că s'a calificat în cupa României în dauna unui viitor și puternic adversar, SSMR. Chinezul va avea mult de furcă, dar este probabil că se va descurca.

Intâlnirea va fi arbitrată de d. Caraneamțu (Timișoara).

LA T.-SEVERIN, C.F.R. INTALNEȘTE RAPID (TIMIȘOARA) PENTRU TITLU

Cel mai tare match al seriei se va desfășura între CFR și Rapid. Amândouă formațiile aspiră — îndreptățit — la titlu. Deocamdată. Rapid este leader și a dovedit că merită, deoarece la Arad a dispus categoric de Crișana CFR.

„Chalenger"-ul său, CFR, a învins simetric pe SSMR, astfel că șansele ambelor echipe apar simțitor egale. Severinenii beneficiază de un mare avantaj: al terenului, care în acest caz poate fi hotărîtor. Astfel prevedem victoria CFR-ului la un punct diferență.

Conduce d. Păunescu (Craiova).

La Reșița, S.S.M.R. primește replica Electricei din Timișoara. Muncitorii susțin un match greu, căci timișorenii au dovedit că actualmente formația ce o aliniază este perfect omogenă, deplasarea ne mai reprezentând un handicap.

S. S. M. R-ul are totuși prima șansă; de aceea îl și instalăm favorit. Va conduce d. Jianu A. (Lugoj)

Vulturii Textila din Lugoj, după înfrângerea suferită din partea C. A. M. T-ului, va căuta să se reabiliteze. Probabila victimă este Crișana C.F.R.

Trebue să recunoaștem că la Lugoj, formația locală nu prea are obiceiul să cedeze: De aceea, cu toată rezistența arădenilor, Textila va obține victoria.

Arbitru va fi d. Ritter (Timișoara).

SERIA II

METALOSPORT ȘI APARA TITLUL IN FAȚA JIULUI

La Călan, actualul leader susține cel mai greu match al său.

Pentruca să-și poată păstra locul, leaderul mai trebue să treacă peste Jiul. In cazul unei victorii, campionatul de toamnă îi este asigurat Metalosportului.

Față de victoriile obținute Duminică de acești doi protagoniști, după locul și felul cum au fost obținute, toate șansele le are Metalosport.

Deci, favoritul nostru este Metalosport, la mică diferență.

D. Huniade (Alba Iulia) este însărcinat cu conducerea întâlnirii.

La Simeria, C. F. R. primește vizita Minerului din Lupeni. Feroviarii nu au o misiune tocmai ușoară minerii fiind destul de periculoși și în deplasare.

Totuși la Simeria oaspeții nu pot avea șanse precise, de oarece feroviarii, cari sunt situați în locul doi al seriei, țintesc spre titlu lucru care ar fi posibil în viitor.

DERBYUL LANTERNEI ROȘII

Matchul codașilor are loc la Turda și este disputat de Vitrometan și Cimentul.

Formația din Mediaș are un punct la activ.

Totuși, jucând în deplasare, va avea de suportat un handicap serios.

Favorit: Cimentul. D. Ionescu Gh. (Brașov) va conduce matchul.

La Câmpia Turzii, Ind. Sârmei va avea de înfruntat pe A.C.F.R. din Brașov.

Localnicii nu mai au echipa din campionatul trecut, majoritatea jucătorilor fugind în teritoriul cedat. Actualmente au o echipă formată din juniori, cari totuși au dat satisfacție Nu mai departe de Duminică, au cedat de extremă justețe Jiului la Petroșani.

In consecință, misiunea A.C.F.R-ului este între cele mai dificile. Părerea noastră este că întâlnirea se va termina la egalitate.

SERIA III

FR. ROMÂNĂ — A. S. CONSTANȚA LA BRAILA

Un match deosebit de interesant se desfășoară la Brăila. Franco-Română va căuta să se reabiliteze în fața publicului brăilean de înfrângerea suferită din partea Turdei.

A. S. C., care n'a pierdut niciun match în acest campionat are de suportat un atac viguros și, în plus avantajul terenului

Va fi deci o luptă pasionată, iar un învingător este greu de indicat. Totuși, prin simplă impresie, indicăm Fr. Română la un goal diferență. Conduce d. Profite (Galați).

AT. TATARAȘI POATE CÂȘTIGA

Echipa care n'a câștigat niciun punct în campionat, At. Tătărași din Iași, are prima ocazie de a acumula două puncte sau, în cel mai rău caz, un punct.

D. V. A. a arătat că este o echipă care nu mai poate contra decât în doi sau trei oameni.

Nici chiar în fața ieșenilor, cari au cea mai slabă echipă a seriei, nu mai pot emite pretenții Matchul făcut de ieșeni în fața A. S. Constanței la Constanța, instalează At. Tătărași favorit.

D. Trandabur (Buc.) este însărcinat cu conducerea matchului.

Din lumea cluburilor mici

● SAMOILESCU I., atacantul Ind. Iutei, a suferit în matchul cu Arsenal fractura antebrațului.

Adversarul său Munteanu nu are nici o vină în acest nefericit accident.

● DUPA o absență de trei ani, Samoilescu Constantin II va reintra mâine în centrul liniei de atac al Industriei Iutei — suplinind astfel lipsa fratelui său.

● MATCHUL de juniori dintre Venus și Ind. Iutei, care urma să se dispute astăzi în deschidere la partida Venus — Brăila a fost amânat, și se va disputa mâine la ora 11 pe același teren.

● A. S. DISTRIBUȚIA va alinia mâine o formație simțitor întărită cu Cornea, noul atacant.

● DERBYUL categoriei I-a se dispută mâine între Socec Lafayette și Ciclop.

● SE ANUNȚA de Vulturul de Mare pe această cale că matchul de Duminică 20 cr. dela ora 11 s'a amânat la ora 15 30.

DELA COMISIUNEA DISTRICTUALA DE ARBITRI BUCUREȘTI

Comunicat

In urma indisponibilităților survenite, se aduce pe această cale la cunoștința celor interesați, următoarele modificări de delegări pentru jocurile din 20 Octombrie a. c.:

Jocul Gloria-Ascam, tren Militari, ora 11 a. m. va fi condus de d. arbitru Feher Nicolae, ajutat de d-nii Cincheza și Alecu Radu.

SPECTACOLE

Teatre

NAȚIONAL: matnieu: Ovidiu; seara: Faust.
STUDIO „V. ALECSANDRI": matineu: Acolo departe; seara: Orașul nostru.
TEATRUL DIN SĂRINDAR: matineu: Coana Chirița în voiaj; seara: Elisabeta și Essex.
COMEDIA: Blochaus.
REGINA MARIA: matineu și seara: Papa se lustruește.
MUNCĂ ȘI VOE BUNĂ: matineu: Lia Vioria; seara: Blana de biber.
TEATRUL CĂRĂBUȘ: matineu și seara: Curaj Tănase.

Cinematografe

ARO: Destry și jurnale noui.
SCALA: Ispita unei nopți.
CAPITOL: Căpitanul de Poșta și Jurnal.
TRIANON: Strada 42 și jurnale.
CARLTON: La răscruce de vânturi și jurnal.
SELECT: Luna de miere la Bali și Cleopatra.
FEMINA: Șarja morții.
ARPA: Secretul celor 13 mascați (seria II și ultima) și jurnal de războiu.
PALAS BULEVARD: Cocoșatul de la Notre Dame și Prezicător fără voe.
REGAL: Stânca de mărgean și jurnal.
ROXY: Balalaica.
SAVOY: Vin ploile și Tentație.
ELYSEE: Cazul Casille, Crinul Chinei și revistă.
BIZANTIN: Sudan și Stan și Bran aviatori.
FORUM: Rivala și Mocirla.
OMNIA: Steaua Nordului, Andy Hardy milionar și trupa de revistă Titi Mihăilescu.
RIALTO: Femeia care primește palme și Suferințele tânărului Werther.
NISSA: Ultima noapte și Gorila.
AIDA: Fiicele d-nei Masters și Iluzii
AMERICAN: Procesul Mariei Lafarge și Orașe sub alarmă.
BARCELONA: Foc de arme în Arizona și Paradisul pierdut.
CARMEN: Aur și femei și Salvatorul Vestului.
COTROCENI: Cazacii, Gorila și jurnal.
DICHIU: Emigranta și Lan și Bran în Zenobia.
DACIA: Când femeia spune nu și jungla morții.
DIANA: S. O. S. Carfax.
EDISON: Aventurile celor 3 muschetari.
FRANKLIN: Dragostea mea te cheamă și Emigranta.
FLORIDA: Războiul fulger și Doamna păcătuește.
GLORIA: Strengarul și Se lasă noaptea.
GRAND: Viața e un joc și Ultima noapte.
IZBANDA: Allo Janine și Vreau să mă mărit.
ILEANA: Mezalianța și Conflict
LIZEANU: Panică în univers. Cine a ucis pe Gail Preston și ansamblu de reviste Georgescu-Iași.
LIA: Kentuky și S'au cunoscut și s'au iubit.
LUCIFER: Se lasă noaptea și Tigrul din Arizona.
LILLY: Steaua Nordului și Umbra morții.
MILANO: Dansatoarea și Occidentul.
MARCONI: Vin ploile, Un băiat timid și trupă de reviste.
MARNA: Casa de corecție, Invitația la dans și trupa de reviste Titi Mihăilescu.
MODEL: Brigada Nordului și Ultimatum.
MIORIȚA: Fetițele au crescut și Prietena noastră moartea.
NONI: Razia și Alarmă în noapte.
NERO: S'au întâlnit la miezul nopții și Dragoste în surdină.
ODEON: Paradisul vagabonzilor și Saltul mortal.
PELEȘ: Andy Hardy Cowboy și Trebue să mă iubești.
PARIS: Insula emigranților și Agentul G. intră în acțiune
PACHE: Ora fatală și Femei.
REX: Vulpea argintie și Procesul Mariei Lafarge
RAHOVA: Casa de corecție și Aproape de cer.
SPLENDID: Cruciadele și Vreau să-mi înșel bărbatul.
TOMIS: S'au cunoscut și s'au iubit și Soțul meu conduce ancheta
UNIC: Kentucky și S'au cunoscut și s'au iubit.
UNION: Pacific și Stan și Bran în Eroi fără voe
UNIREA: Hotel pentru femei și Evadatul din Insula Dracului.
VENUS: Moartea obosită, Sultanul din Rungay și comedie.
VERGU: Vestul sălbatec și O crimă pe ring.
VOLGA: Comoara din Insula piraților.
VOLTA BUZEȘTI: Campania din Polonia, Nanette, fata din popor și compania de reviste Gândăcel.

football football football football

Oştile stau faţa'n faţă...

RAPID şi UNIREA Tricolor şi-au alcătuit echipele,

pentru intâlnirea de mâine

Wetzer III mijlocaş centru

Oştile stau faţă'n faţă. Rapid şi Unirea Tricolor şi-au alcătuit formaţiile pentru matchul de mâine. După două antrenamente aproape identice. La Giuleşti şi la Obor, Rapid şi Unirea Tricolor au făcut antrenament de condiţie fizică.

In plus, Rapid a făcut şi puţin control al mingiei.

La Obor, au fost prezenţi toţi; la Giuleşti a lipsit Vintilă şi nu s'au antrenat Răşinaru, Moldovanu şi Răşinaru.

WETZER III MIJLOCAŞ CENTRU

Aşa cum am anunţat ieri, Răşinaru nu va juca în matchul de mâine.

In locul lui, mijlocaş centru va fi Wetzer III.

Este singura schimbare, din echipa standard.

Pentrucă chiar dacă a lipsit, Vintilă va juca mâine. Ca şi Moldovanu ca şi Bogdan, care va rămâne inter dreapta.

Iată echipa Rapidului: Petrică Rădulescu, Slivăţ, Lengheriu; Vintilă, Wetzer III, Moldovanu; Sipos, Bogdan, Baratky, Gavrilescu. Auer.

Incontestabil, cea mai bună echipă pe care o poate alinia Rapid.

„NEVER CHANGE THE WINNER TEAM!..."

„Să nu schimbi niciodată echipa, care a câştigat..."

Este una din legile elementare ale jocului de football.

Unirea Tricolor nu avea de ce să-şi modifice echipa, care a câştigat trei matchuri unul după altul. Cu atât mai puţin cu cât Anghelache este disponibil iar Cristea a jucat în toate matchurile bine, fiind unul din cei mai buni jucători ai Unirii Tricolor.

Aşa dar, contra Rapidului vor juca cei unsprezece oboreni obicinuiţi: Cristea, Petrescu, Iliescu, Florea, Anghelache, Boteanu; Lulu Mihăilescu, J. Dumitrescu, Sony Niculescu, Paraschiva, Cricitoiu.

O singură modificare, totuşi, mai este posibilă. Cristea poate ceda locul lui Creţeanu. Dar aceasta se va şti abia înainte de match.

Sp. Studenţesc prezintă la Sibiu o echipă nouă

Gică Popescu, Marinescu şi Bădulescu

inlocuiţi cu trei tineri jucatori dela F. C. Naţional

Duminică, Sportul Studenţesc va prezenta o echipă, vorba aceia, „bombă".

Intr'adevăr, în ultimul moment s'au declarat trei indisponibilităţi foarte serioase în echipa universitarilor, şi anume: Gică Popescu a anunţat că nu poate pleca pentrucă trebue să inveţe pentru examenul dela medicină; Marinescu a anunţat şi el că nu pleacă (poate deoarece nu face deplasarea Gică Popescu), iar Bădulescu spune că este încă lovit la gleznă.

Conducerea studenţilor, în şedinţa sa de aseară, luând în discuţie aceste defecţiuni, a decis să înlocuiască pe cei trei titulari cu trei elemente tinere şi de talent, achiziţionate — două — dela F. C. Naţional.

Astfel că mâine, Sportul Studenţesc va alinia următoarea echipă: Mişu Constantinescu-Miten, Antonescu (dela F. C. Naţional), Bărbulescu, Constantinescu-Grecu (Befa), Titi Dumitrescu-Beraru, Mihăilescu, Miulescu II (Constantinescu-Grecu), Ştefănescu, Popa (dela F. C. Naţional).

Befa este pus în paranteză pentrucă nu se ştie dacă va pleca şi el. Are examene.

Din această cauză, a defecţiunilor, studenţii nu vor mai pleca astăzi la prânz, ci desearã la ora 8. Aceasta intrucât trebue să legitimeze jucătorii dela F. C. Naţional şi să le scoată carnete pe C. F. R.

Expediţia va mai cuprinde trei rezerve, recrutate din rândul juniorilor: Iliescu Pascal, Antonescu Gh. şi Manolescu.

*

In legătură cu plecarea, toţi jucătorii Sportului Studenţesc şi F. C. Naţional sunt convocaţi astăzi după amiază la ora 16 la sediu.

U. D. R. va utiliza la Timişoara doi jucători noui: Pantea şi Cosma

In cursul zilei de eri gruparea divizionară U.D.R. a legitimat doi jucători cu nume mai puţin sonore, dar de talent.

Este vorba de Pantea — centrul înaintaş dela Electrica-Timişoara — şi Cosma, extremul stânga dela Jiul-Petroşani.

Astfel că mâine U.D.R. va alinia următoarea formaţie:

Condrat - Borgea, Fodor-Neagrău, Pop Vasile, Selegianu-Micu, Csipai, Pantea, Zsizsik, Cosma.

U.D.R. joacă la Timişoara cu Ripensia.

In câteva rânduri

● *Matchurile de cupă Crişana C. F. R.—Ripensia şi Electrica—C. F. R., care urmau să se dispute la 27 Octombrie, au fost amânate la 8 Noembrie.*

● *A.C.F.R. a legitimat eri trei noui jucători: pe Zelenak (Minerul), Bădulescu (C. F. R.-Timişoara) şi pe Tipuriţă (C. F. R.-Cluj).*

● *Dintr'o greşeală care aparţine federaţiei de football, am scris eri că gruparea Gloria-Mărăşeşti a anunţat că i-au fugit cinci jucători în Ungaria. In realitate susnumita grupare reclamă că aceşti jucători care sunt în ţară, refuză să se prezinte la antrenamente.*

Facem cuvenita rectificare.

● *Comisia footballului rural a înaintat o cerere Biroului Federal solicitând ca — în semn de pios omagiu — sălile federaţiei să poarte numele mult regretaţilor col. Tane Săvulescu şi maior Scorţeanu.*

In matchul cu Juventus, Olympia va juca în W.?

Derbyul bucureştean al diviziei secunde se anunţă mai interesant decât părea la început.

JUVENTUS PREZINTA ECHIPA STANDARD

Un fapt îmbucură or este acela că în tabăra roş-albaştrilor nu s'a produs nici o defecţiune.

Pe teren, va evolua acelaş „unsprezece", care a obţinut ultimele performanţe, în faţa adversarilor destul de pretenţioşi.

Juventus şi Olympia nu s'au întâlnit niciodată în actualele formaţii, cari sunt tinere şi practică un football bazat pe elan.

Evident că în cazul când terenul va fi desfundat, echipele vor fi obligate să joace tehnic, avantaj de care se bucură ambii combatanţi.

Atât Olympia cât şi Juventus practică un joc de câmp care nu poate decât să ofere spectacolului faze frumoase.

Acei cari au urmărit matchul Juventus — D. V. A. s'au convins de acest fapt.

Roş-albaştrii, datorită tacticei specifice de joc, şi-au dominat adversarul net şi au marcat de 13 ori cu cea mai mare uşurinţă.

Dar Maior a imprimat echipei mai multe tactici cari să poată fi utilizate după împrejurări.

Iată deci că timpul nefavorabil nu împiedică cu nimic spectacolul de mâine dela A. C. S. A.

Pe teren va evolua următoarea formaţie:

Endreffy; Tătar, Dragomirescu; Petrescu, Flamaropol, Tănăsescu, Drăgan, Barbaiani, Berbeacă, Bărbulescu, Naciu.

AŞTILEAN ESTE INDISPONIBIL

In tabăra Olympiei s'a produs o singură defecţiune.

Nu va juca Aştilean.

Fiind răcit el n'a putut participa nici la antrenamente astfel că sunt puţine speranţe să se refacă până mâine. Linia de mijlocaşi va fi condusă de Ion Vasile, încadrat pe dreapta de Ştefănescu, recent achiziţionat dela Venus. Suciulescu şi Adoc vor forma linia de fundaşi, as fel că Olympia se bucură de o apărare masivă.

In schimb Juventus pune mari speranţe în atacul său, care nu se intimidează nici în faţa celor mai masivi fundaşi.

O nouă cerere de admitere în Divizia B

Se pare că Divizia Naţională B — în situaţia ei deficitară de astăzi — a ajuns un fel de miraj pentru grupările lipsite de experienţă. Iar admiterea grupărilor Politechnica şi C. F. R. din Timişoara în această competiţie a avut repede ecou.

Eri s'a primit la F.R.F.A. un memoriu din partea grupării Unirea Mihai Viteazul din Alba-Iulia prin care aceasta cere să fie admisă în Divizia B.

Desigur, comitetul F.R.F.A. va respinge această cerere, în primul rând pentru motive de program.

IN CUTII A 3 TABLETE şi A 20 TABLETE

Azi pe Splaiu

(Urmare din pag. I-a)

Pentrucă este un lucru sigur în matchul acesta, care conţine atâtea incertitudini: F. C. Brăila va rezista.

Brăilenii au dat de piatra filosofală a echipei lor.

O piatră minunată şi veche şi-a întinerit formaţia.

Tinereţea aceasta a dat echipei şi talent şi putere de luptă.

Apărarea timişoreană, care este tot atât de bună ca şi aceea a Venusului, a trăit momente foarte emoţionante

Evident, de data aceasta brăilenii nu vor mai avea de partea lor avantajul terenului.

Vor avea însă unul tot atât de important. F. C. Brăila este o echipă, care nu are ce pierde. In matchurile de cupă, nota aceasta are o valoare excepţională.

Pentru ce nu ar avea una la fel de mare şi în matchurile de campionat.

*

D. Vartolomeu (Constanţa)

va conduce următoarele formaţii:

VENUS: David, Ionescu, Negrescu, Bandrabura, Fieraru, Lupaş, Ene, Ploeşteanu, Humis, Petea, Iordache.

F. C. BRAILA: Stefu, Emilian, Stanciu, Sava, Kiss, Vulieris, Bogdan II, Weisz, Constantiniu, Stroescu, Hagiopol.

Clasamentul Diviziei Naţionale A

1.	Ripensia	5	4	1	0	16: 3	9
2.	Unrea Tr.	5	4	0	1	12: 4	8
3.	Mica	5	4	0	1	16: 8	8
4.	Venus	5	3	1	1	13: 7	7
5.	Rapid	5	3	1	1	18: 9	7
6.	Sp. Studenţesc	5	3	0	2	18:12	6
7.	U. D. R.	5	2	1	2	15:11	5
8.	Gloria	5	1	2	2	9:15	4
9.	Gloria C. F. R.	5	1	1	3	7:12	3
10.	F. C. Ploeşti	5	1	0	4	6:17	2
11.	F. C. Craiova	5	0	1	4	9:18	1
12.	Universitatea	0	0	0	0	0: 0	0
13.	F. C. Brăila	5	0	0	5	1:24	0

Cornea, fostul atacant al Victoriei (Cluj), a semnat pentru A. S. Distribuţia

Cornea, fostul atacant al Victoriei din Cluj, s'a refugiat în Capitală.

Fiind jucător de mare valoare s'au interesat de el mai multe grupări divizionare.

Iată însă că în cele din urmă, Cornea a fost achiziţionat de A. S. Distribuţia, care i-a oferit un bun serviciu cu 6000 lei lunar.

Foile de legitimare au fost introduse aseară la F.R.F.A., astfel că el va juca chiar Duminică în matchul cu Universul.

Cornea a preferat să activeze intr'o grupare districtuală pentru faptul că are posibilitatea să-şi continue studiile la Academia Comercială, unde este student.

HIPISM

Azi la Băneasa-Trap

Se dispută reprizele eliminatorii ale clasicului premiu Dimitrie Matak

93 de concurenți în 9 probe.— Pr. Tisa, o alergare deosebit de interesantă.— Un program de o excelentă factură

Reuniunea de astăzi a Societății Hipice Române de Trap, cuprinde un program de o factură excepțională, care ar drept cuvânt să impune printre cele mai reușite din actualul meeting.

Dar punctul de atracție îl formează clasicul premiu Dimitrie Matak, creiat în cinstea memoriei celui ce a fost unul dintre întemeietorii trapului românesc, a cărui activitate a fost dintre cele mai rodnice pentru progresul alergărilor de trap de la noi.

In ei vor concura — ocazionând un pasionant examen — cele mai autorizate elemente reprezentative ale celor două generații. Este deajuns să citâm că din rândurile doi antori apar: Pica II, Hai Hai, Avanti K, Posada, Chumy, Ukelele, etc., iar dintre trei ani Joly, Allah, Arama, Nineta, Habar și Aurica, pentru a lăsa să se aprecieze dela sine amploarea disputelor din cele două reprize ale clasicului premiu.

Din ansamblul probelor se mai impune premiul Tisa, deschis unor elemente verificate și în plus cu valori verificate pe distanța de 2100 metri.

Deopotrivă de interesante sunt cele două reprize ale premiului Toba, care sunt alergări deschise; premiile Topaz și Trac, în care jug — respectiv — 13 și 12 concurenți și premiul Torino, care va avea drept protagonist pe excelentul armăsar Clifford Hanover.

Pariul austriac va constitui și el un punct de atracție în plus, fiind scăut dela 87.344 lei și tinzând să se situeze în jurul cifrei de 130.000 lei.

Cine va câștiga ?

RPREMIUL TOBA
(Repriza I-a)

Cai în formă: Ethelwine, Halal, Băhuța, Aron și Voinicu.

Șansa hârtiei: Aron (0) Lilia și Voinicu (0, 2) Elixor (0, 4).

După performanțele din ultimul timp se desprind, Halal, Aron și Voinicu.

Dela Voinicu deasemenea scomptăm o frumoasă comportare.

Indicăm: ARON, Voinicu, Halal.

PREMIUL TOBA
(Repriza II-a)

Cai în formă: Vito, A 1, Pădureț II, Chilipir și Garda

Șansa hârtiei: Aron (0) Lilia și Voinicu (0, 2) Elixor (0, 4).

După performanțele din ultimul timp se desprind, Halal, Aron și Voinicu.

Dela Voinicu deasemenea scomptăm o frumoasă comportare.

Indicăm: ARON, Voinicu, Halal.

PREMIUL TOPAZ

Cai în formă: Dvalin, Dreapta, Veturia, Jkar, Havaiana, Ialpug, Joker, Rozina, Cobza și Luminița.

Șansa hârtiei: Ialpug (0) Havaiana (0,2) Luminița (0,3) Dreapta, Comtesse Worthy și Cobza (0,4).

Vom alege pe Ialpug a cărui ultimă performanță este excelentă și care credem că va avea acum un nimerit prilej de a câștiga. Havaiana, Ikar și Joker îi vor fi adversari extrem de periculoși, capabili oricând să profite de pe urma unor eventuale greșeli ale pensionarului d-lui Veluda.

Indicăm: IALPUG. Havaiana, Ikar

PREMIUL DIMITRIE MATAK
(Repriza I-a)

Cai în formă: Tundra, Salcâm, Chumy, Ukelele, Hai Hai și Pica II

Șansa hârtiei: —

După performanțele de până acum se impun: Pica II, Hai Hai și Salcâm.

Ultimul avea o performanță excelentă, dar pe care ulterior n'a confirmat-o îl vom prefera așa dar pe cele două iepe

Intre ele este extrem de greu de ales. Mai mult prin simplă impresie vom acorda preferința noastră elevei Em. Cercasov menționând însă că Hai Hai, care se găsește în mare progres, este capabilă s'o învingă, dacă va marca un nou salt de valoare

Indicăm: PICA II. Hai Hai, Salcâm

PREMIUL DIMITRIE MATAK
(Repriza II-a)

Cai în formă: Furca, Posada, Avanti K, Habar, Allah și Joly

Șansa hârtiei: —

Posada este susceptibilă de noui ameliorări. Cu avantagiile pe care le primește are cei mai mulți sorți de isbândă.

Allah, Avanti K și Joly îi vor fi adversari principali.

Indicăm: POSADA. Allah, Avanti K.

PREMIUL TORINO

Cai în formă: Va-ta, Busuioc, Clifford, Hanover și Columbus.

Șansa hârtiei: Clifford Hanover (0), Columbus (2,4), Va-ta (3).

Clifford Hanover reprezintă clasa. Pensionarul lui Cercasov a trecut cu succes examene mai grele, așa că nu vedem pentru ce ar putea capota în această companie.

Columbus și Va-ta au șansele următoare.

Indicăm: CLIFFORD HANOver, Columbus, Va-ta.

PREMIUL TRAC

Cai în formă: Fusta II, Cina, Nicevo, Pan Worthy, Bistricioara, Harry Boy, Hotin.

Șansa hârtiei: Nicevo (0), Princesse Axtell (0,2) Pan Worthy, Alunițe și General Worthy (0,4).

Nicevo a concurat în mare progres ultima oară, când marcând 1.36.3 pe km a biruit la pas.

In baza acestei performanțe are deci o șansă de prim ordin.

Pan Worthy și Hotin ni se par cei mai primejdioși adversari pentru fiica lui Gordon Peter.

Indicăm: NICEVO, Pan Worthy, Hotin.

PREMIUL TISA

Cai în formă: toți.

Șansa hârtiei: Ben Hur (0), Ninon (0,2) Trixie și Josedale Margot (0,4).

O cursă foarte deschisă. Ben Hur a lăsat impresia unei condiții maxime în ultima alergare disputată. Cu avantagiile primite și dacă repetă acea performanță, cu greu poate pierde.

Ninon și Trixie îi vor fi adversare redutabile.

Indicăm: BEN HUR, Ninon, Trixie.

PREMIUL TIZIAN

Cai în formă: Isabela, Nation, Sonia Worthy, Giuditta și Ghimp.

Șansa hârtiei: Isabella și Nation (0), Giuditta și Sonia Worthy (0,2), Catinca (0,4).

Isabela are o ultimă ieșire publică foarte bună. Dacă o repetă, are cei mai mari sorți de isbândă.

Indicăm: ISABELA, Nation, Giuditta.

CONCURENȚII DECLARAȚI OFICIAL

Premiul TOBA — Handicap — 15.000 lei — Repriza I-a

Ethelwine	1700	Drăgotescu	—	519	435	513	51	56
Dolly B	1700	Gaidaev	452	519	497	465	514	544
Sever	1700	A. Bota	427	448	1446	2427	449	(538)
Uria	1700	Zabelin	398	421	2437	47	4441	52
Olga	1720	Crainic	406	2422	46	1406	47	532
Halal	1720	Grăjdănescu	415	3436	344	1417	4415	52
Elixor	1740	Fischer	367	—	54	429	3416	50
Lilia	1760	Ghinea	372	3382	398	459	387	498
Bănuța	1760	T. Marcu	383	418	—	46	1383	514
Aron	1780	Gram	377	4379	42	48	2384	496
Voinicu	1780	Tassopol	371	2377	415	431	392	498

Premiul TOBA — Handicap — 15.000 lei — Repriza II-a

Falada	1700	Dobrescu	—	—	—	opr.	opr.	—
Crisantema	1700	N. Ionescu	—	—	—	—	2.051	—
Cimbric	1700	I. Mike	418	506	489	514	—	544
Vito	1720	Cercasov	418	—	—	—	—	—
Prinț Worthy	1740	Gaidaev	389	opr.	opr.	opr.	opr.	(50)
Union	1760	Zabelin	384	3t.n.	1384	407	4418	518
A 1	1760	Fischer	367	411	4382	3377	421	50
Pădureț II	1780	A. Bota	363	348	3363	2367	403	536
Chilipir	1780	Crotenco	379	406	4384	387	2406	52
Garda	1800	Marcenco	36	404	394	33	3396	524
Victor	1800	Corol	366	4366	1371	391	396	52

Premiul TOPAZ — Performanță — 15.000 lei

Dvalin	1680	Marinescu	395	452	432	1395	(384)	47
Ciurue	1720	Gram	369	397	44	434	459	474
Dreapta	1720	Marcenco	369	3378	1369	40	opr.	458
Veturia	1720	Tassopol	379	409	387	391	379	462
Urganda	1740	Zabelin	359	376	1369	383	382	46
Comtesse W.	1740	Corol	359	3371	394	386	37	458
Ikar	1740	Pavlic	368	—	2367	426	2368	474
Havaiana	1740	V. A-sky	368	4417	468	2362	3369	456
Ialpug	1760	Fischer	342	1363	369	391	3342	454
Joker	1760	Szabo	347	4358	3365	2356	3347	472
Rozina	1760	Ghinea	345	436	376	398	2359	47
Cobza	1760	Dobrescu	349	3371	37	3349	1356	458
Luminița	1760	Gaidaev	345	2375	2345	382	1365	457

Premiul DIMITRIE MATAK — Condiție — 220.000 lei — Repr. I

Răuleț	1560	Corol	462	2.014	2492	45	3482	—
Ancuța	1560	Pavlic	40	545	2481	438	440	—
Tundra	1560	Gram	411	481	2429	2426	445	—
Salcâm	1580	Szabo	35	466	3386	395	2374	—
Happy End	1580	Grăjdănescu	429	469	4464	3434	3456	—
Chumy	1600	T. Marcu	38	46	4436	449	438	—
Ukelele	1600	Ghinea	377	456	437	2377	3416	—
Hai Hai	1620	Gaidaev	337	3369	2373	3401	1337	—
Pica II	1620	Cercasov	322	2505	1431	3387	1322	—
Cartaș	1700	Crotenco	368	405	369	4384	403	—

Premiul DIMITRIE MATAK — Condiție — 220.000 lei — Repr. II

Furca	1580	Dobrescu	452	552	1462	2452	—	—
Posada	1600	Szabo	384	—	415	2408	4384	—
Avanti K	1640	Pavlic	353	t.n.	2432	1378	1352	—
Aurica	1700	Gram	318	329	2315	328	33	—
Habar	1700	Ghinea	333	2338	1333	4335	134	—
Nineta	1700	Crotenco	333	337	332	413	394	—
Arama	1700	Grăjdănescu	314	373	365	328	37	—
Allah	1700	Tassopol	30	330	1325	opr.	347	—
Joly	1740	Gaidaev	287	323	2306	352	(388)	—

Premiul TORINO — Condiție — 18.000 lei

Oboreaa	2120	Toderaș	317	411	446	432	—	(20)
Șoimu	2140	Gram	339	3354	379	384	376	214
Columbus	2160	Grünwald	296	3326	(132)	3352	33	174
Bețiv	2160	Fischer	309	334	3334	389	37	188
Va-ta	2160	Drăgotescu	317	3346	34	2334	434	18
Busuioc	2180	Teofil	30	38	368	38	435	20
Champion jr.	2200	Marinescu	286	324	327	3327	354	182
Clifford Hanov	2220	Cercasov	285	35	1325	1301	1285	15

Premiul TRAC — Handicap — 15.000 lei

Fusta II	2120	Ghinea	357	434	399	382	4378	22
Pr. Axtell	2140	Corol	36	opr.	337	136	363	218
Cina	2140	Tassopol	334	39	37	482	3373	224
G-ral Worthy	2140	Crotenco	334	363	412	2372	382	22
Nicevo	2140	Cercasov	363	1377	418	4392	1368	216
Pan Worthy	2160	Pavlic	344	3346	2353	362	392	22
Dudu Gordon	2160	Gaidaev	347	398	372	4347	403	238
Bistricioara	2160	Bralowsky	339	405	364	3358	36	23
Harry Boy	2160	T. Marcu	329	36	3362	356	3374	222
Hotin	2180	V. A-sky	339	1362	3339	351	1351	224
Pinkerton	2220	Gram	32	34	—	362	362	23
Alunițe	2220	Fischer	312	3336	351	377	369	22

Premiul TISA — Record — 30.000 lei

Talaz	2100	A. Bota	288	306	4311	308	294	7
Efin	2100	Crainic	298	3291	1293	4322	294	5
Ben Hur	2100	Tassopol	278	328	303	1378	294	42
Trixie	2120	Cercasov	267	1286	3286	1295	298	46
Kundry	2120	Dobrescu	263	3282	429	3277	4302	48
Gladiator II	2120	I. Bordei	27	2277	286	3288	3297	5
Jos. Margot	2100	Grünwald	261	4269	2273	4268	3276	48
Tutun	2120	Ghinea	27	306	429	326	1288	7
Ninon	2140	Pavlic	261	263	4267	2262	3288	44

Premiul TIZIAN — Handicap — 18.000 lei

Brad	1700	Fischer	296	337	365	359	4354	38
Isabela	1700	Crotenco	298	4337	351	434	3336	368
Peter Gordon	1720	Braliowsky	308	348	358	346	345	376
Catinca	1720	Teofil	211	336	368	334	378	372
Sonia Worthy	1720	Corol	30	1313	371	352	386	37
Cleop	1720	Szabo	292	3325	3337	312	33	388
Floare	1740	Drăgotescu	306	33	4329	337	354	378
Natan	1740	Gaidaev	271	4305	331	324	324	368
Giuditta	1740	T. Marcu	288	3301	34	3317	(319)	37
Ghimp	1760	Ghinea	29	36	343	2297	360	374
Havana	1800	V. A-sky	258	329	232	3302	364	382

In prima coloană se găsește cel mai bun record din carieră; în următoarele patru coloane ultimele patru performanțe; iar în ultima coloană șansa hârtiei.

PRONOSTICURILE PRESEI

ZIARELE	Fr. Toba (repr. I-a)	Fr. Toba (repr. II-a)	Premiul Topaz	Pr. D. Matak (repr. I-a)	Pr. D. Matak (repr. II-a)	Premiul Torino	Premiul Trac	Premiul Tisa	Premiul Tizian
Universul Sport	Aron Voinicu	A 1 Chilipir	Ialpug Havaiana	Pica II Hai Hai	Posada Allah	Clifford Han. Columbus	Nicevo Pan Worthy	Ben Hur Ninon	Isabela Nation
Universul	Aron Voinicu	A 1 Union	Havaiana Ialpug	Hai Hai Pica II	Posada Allah	Clifford Han. Columbus	Pan Worthy Nicevo	Ben Hur Ninon	Isabela Nation
Gazeta Sporturilor	Halal Lilia	Chilipir Garda	Cobza Ialpug	Hai Hai Pica II	Avanti K Joly	Clifford Han. Columbus	Hotin Nicevo	Ben Hur Ninon	Giuditta Ghimp
Curentul	Hala Bănuța	Pădureț II Union	Dvalin Ialpug	Pica II Hai Hai	Allah Posada	Columbus Clifford Han.	Nicevo Fusta II	Gladiator II Ninon	Giuditta Nation
Timpul	Halal Aron	Garda A 1	Ialpug Havaiana	Pica II Hai Hai	Posada Allah	Columbus Clifford Han.	Bistricioara Hotin	Ben Hur Ninon	Giuditta Isabela
Ordinea	Aron Bănuța	Chilipir Union	Dreapta Comtesse W.	Hai Hai Pica II	Avanti K Allah	Clifford Han. Bețiv	Nicevo Joker	Ninon Ben Hur	Isabela Prokator
Evenimentul	Lilia Aron	Pădureț II Chilipir	Ikar Ialpug	Ancuța Pica II	Allah Posada	Clifford Han. Columbus	Hotin Nicevo	Gladiator II Eftin	Giuditta Isabella
Porunca Vremii	Halal Aron	Garda Chilipir	Ialpug Ikar	Pica II Hai Hai	Posada Avanti K	Columbus Clifford Han.	Hotin Nicevo	Eftin Ben Hur	Giuditta Nation
Cei mai indicați	Halal 4 Aron 3 Lilia 1	A. 1. 2 Garda 2 Chilipir 2 Pădureț II 2	Ialpug 3 Havaiana 1 Ikar 1 Dvalin 1 Cobza 1 Dreapta 1	Pica II 4 Hai Hai 3 Ancuța 1	Posada 4 Allah 3 Avanti K 1	Clifford Han. 5 Columbus 3	Hotin 3 Nicevo 3 Bistricioara 1 Pan Worthy 1	Ben Hur 4 Gladiator II 2 Eftin 1 Ninon 1	Giuditta 5 Isabela 3

Mâine, la Băneasa

Premiul Blaremberg

Vârstnici valoroși în premiul G-ral Manu

Reuniunea care se va disputa mâine, la Băneasa, se remarcă printr'un program select care are drept cap de afiș cea mai importantă probă a celor de doi ani — premiul Blaramberg — iar semi vedetă premiul General Manu.

Asemenea probe imprimă unui program un caracter clasic și o notă de rîdicat interes.

Premiul Blaramberg va desemna pe campionul mânzilor.

Premiul General Manu va oferi o pasionantă disputâ între elemente verificate cur- sunt: Tour de Vis, Colombo, Mitsouko III, Halmei și Bilitis.

Celelalte curse în nota alergării capitale. Remarcăm handicapurile.

CONCURENȚII PROBABILI

Pr. BUZĂU — H'cap vânzare
25.000 lei — 1600 metri (P. I.)

Ticu	64	G. Enescu
Silver Prinț	60½	Mullot
Furtuna	58½	Ilinca
Orion	58	Vincent
Biribi	56½	A. Enescu
Bucuria mea	55½	0
Florence	54	Tănase
Zefir	54	Grecu
Noroc	53	x
Paiața	51½	Oprescu
Flandra	50	Florescu
Tuguiță	49	0
Jagodka	48	Crișan
Dux	42½	?
Mircioaia	42	Simon

Pr. BUZDUGAN — Welter h'cap
30.000 lei — 1500 metri (P. V.)

Lăncier	64	Ilinca
Sukoro	62	0
Leoaica	59	G. Enescu
Balyhoo	58½	0
Capriole	56½	?
Pământence	56½	Mullot
Paiața	55	0
Tuguiță	53	Crișan
Bila	51½	Cucu
Fanatic	51	Grecu
Luțica	51	Oprescu
Jagodka	51	0
Walhalla	47½	0
Dux	47½	0
Campanella	47½	Iozza

Premiul MECHANTE
35.000 lei — 1400 metri (P. I.)

Brandywine	49	Tasim
Le Petit Mac	49	Ionescu
Jocker	47	Oprescu
Printre toți	47	0
Lup	47	0
Biketie	47½	Iozza
Ciocârlan	61½	Ilinca
Nae	63½	Gill J.
Ghibelin	49	Florescu

Premiul BLARAMBERG
175.000 lei — 1600 metri (P. N.)

Boer Bibi	56	J. Gill
Periș	56	Ilinca
Siret	56	Cucu
Galina	54½	0
Hâncu	56	Cristea R.
Eole	56	Vincent

Premiul GENERAL G. MANU
100.000 lei — 2300 metri (P. D.)

Don Basil	52	Tasim
Buburel	53	0
Mitsouko III	53	Cucu
Barius	47	Florescu
Colombo	55½	Vincent
Bilitis	45½	Oprescu
Pali	51½	0
Harța	47½	0
Tour de Vis	52½	Mullot
Halmei	51	Crișan

Premiul CHARBONIER
30.000 lei — 1200 metri (L. D.)

Smaranda	50½	Urdăreanu
Favorita II	56½	Cucu
Persane	49	Oprescu
Betiv	55	Cristea R.
Mărțișoara	53½	Mullot
Sukoro	47	x

Premiul FRASIN
35.000 lei — 1800 metri (P. N.)

Roy	64	0
Răzvrătit	62½	J. Gill
Rush	61½	Cristea R.
Très Pratique	54	V. Huțuleag
Monfaucon	53	Mullot
Niculae	52	Oprescu
Gorică	51	Cucu
Overbrook	49½	Tasim
Hazliu	49½	Crișan
Beauty	46½	Grecu
Zamfira	45	Florescu
Li Mare	43	?

Premiul TOPLIȚA
Handicap — 15.000 lei
1700 Fusta II, A 1,

1720	Oboreaa, General Worthy, Ikar, Bistricioara, Țara, Harry Boy, Sultana, Dudu Gordon, Ialpug, Fugar, Holo, Călin, Atlantida	
1760	Helen Halpin, Pinkerton. Cavaler, Țara, Ostaș, Livada, Florita Busuioc, Va-ta, Durdulia, Domnica, Eggy, Alunig, Betiv, Aurica, Grozava, Draga mea	
1800	Cartușel, Floare. Peter Gordon	
1820	Allah	

Alergările de trap

Băneasa-Trap; Ziua 14-a, Miercuri 23 Octombrie

—INSCRIERI—

Premiul TOMBOLA
Condiție (1/1) — 18.000 lei

1080	Marchiz, Dudu V, Gologan, Lord Sleipnir, Ursuz, Lorica, Fudulia II, Pripita, Cojeanca	
1100	Răuleț, Liliac G., Beatrice, Opera, Fidel,	
1140	Liuba, Doina IV, Râmniceanca, Ancuța, Verne	
1160	Tundra, Furca	
1180	Hapy End	
1220	Salcâm	
1260	Posada	

Premiul VULCAN
Condiție (1/1) — 18.000 lei

2100	Mata Harry, Grisantema, Falada, Porunca, Faust.	
2120	Dolly B, As Worthy, Lucefery, Victoria II	
2140	Chiot, Bim, Ropot	
2160	Halal, Amok II, Baba Dochița, Vito	
2200	Turia, Olga, Miss Texas, Vardar, Lector	
2220	Ciuleandra, Veturia, A 1, Talisman	
2240	Ikar, Odessa, Havana	
2260	Cartuș	
2280	Glonț, Pilot	
2300	Dreapta, Garda. Chilipir, Victor	
2320	Luminița	
2340	Străjer	
2360	Țara, Lilia.	
2580	Va-ta	
2600	Tava	
2840	Taina	
2980	Champion junior	

Premiul TRISTIAN
Condiție — 15.000 lei

2120	Barza, Lector	
2140	Victoria, General Worthy, Oborean, Holló	
2160	Joker, Bistricioara, Țara, Princesse Cald, Zgomot, Elly, Geisha, Harry Boy, Cobza. Dreapta, Garda	
2180	Prinkerton, Tava, Zeta, Garofița, Busuioc, Habar. Dor de Ducă	
2200	Va-ta, Sona Worthy, Dolly Worthy, Chiquita, Ezer Jó, Livada, Catinca	
2220	Șoimu, Valentio, Pușa	
2240	Peter Gordon, Champion junior, Torent, Răsura, King Worthy, Ghimp	
2260	Amy Scotland, Birlic, Kama, Dorka, Golumbus	
2280	Diadia Lui	

Premiul TOREADOR
Performanță — 15.000 lei

1700	Cimbric, Veturia, Voinicu. Chilipir, Aron, A. 1, Dreapta, Ikar	
1720	Princesse Axtell, Cartuș. Comtesse Worthy, Urganda, Garda, Giovinezza II	
1740	Luminița, Dudu Gordon, Ninneta, General Worthy, Țara, Șoimu, Bistricioara, Atlantida, Joker, Călin, Garofița, Cobza, Pan Worthy, Ialpug	
1760	Tava, Pinkerton, Vrăjitor, Cavaler, Helen Halpin, Ulis	
1780	Răsura, Durdulia, Grozava, Habar, Eol, Bandit II, Jack	

Premiul TIMELLA
Record — 18.000 lei

1700	Călin, Cavaler, Atlantida, Aurica, Cina, Sulfina	
1720	Oboreaa, Livada, Habar, Bandit II, Tava, Va-ta, Florita, Grovaza, Paj Axtel, Durdulia, Draga Mea, Allah, Alunițe	
1740	Spic, Eol, Geisha, Carol Hanover, Cartușel, Floare, Voința, Sonia Worthy, Birlic, Peter Gordon, Isabela, Dolly Worthy	
1760	Ghimp, Giuditta, Adda Worthy, Brebenea, Gaby II, Kamsa	
1780	Amy Scotland	

Premiul TRUFAS
Handicap — 15.000 lei

1660	Dolly B, Chiot, Faust, Falada, Adam	
1680	Chiabur, Ropot, Victoria II, Peggy Worthy	
1700	Uria, Cimbric,	
1720	Sever, Bim, Baba Dochița, Turia	
1740	Halal, Victoria, Olga, Isvor T, Vito	
1760	Prinț Worthy, Talisman, Amok II, Lector, Miss Texas	
1780	Union, Dvalin, Năluca, Bănuța, Lilia. A 1	
1800	Odessa, Chilipir, Veturia, Havalana, Aron	
1820	Victor, Garda, Cartuș	

INFORMAȚII

AZI LA BANEASA TRAP

● **ALERGARILE** vor începe la ora 13.45.

● EVENTUL va funcționa în cursa *întâia cu a doua* (reprizele premiului Toba) *a patra cu a cincea* (reprizele premiului D. Matak), *a șasea cu a șaptea* (premiile Trino și Trac) *și a opta cu a noua* (premiile Tisa și Tizian).

● PARIUL AUSTRIAC are premiul inițial de 87.344 lei. Va începe cu a treia cursă, premiul Topaz.

● RIVAL a fost lăsat la odihnă.

● PAPADOPULOS ne părăsește. Pleacă astă seară în Grecia.

● J. GILL va continua să activeze în țară. Deasemeni și fratele lui, antrenorul W. Gill

● **ȘCOALA de antrenori și conducători de cai trăpași va deveni cât de curând o realitate. Se lucrează actualmente la fixarea programului de studii și la alte chestiuni de amănunt.**

● AZI se fac la secretariatul societății hipice române de trap retragerile pentru reuniunea de Miercuri.

● **MAINE la Băneasa alergările vor începe la ora 13.45.**

● FUSTA II a reintrat în antrenament la G. Ghinea.

Rezultate depe turful german

In ultima reuniune dela Hoppegarten, faimosul turf berlinez, au figurat două premii deosebit de importante și al căror rezultat îl reproducem mai jos.

PR. FAVORIȚILOR DE IARNA
(Pentru cai de doi ani)
14.000 Mărci — 1.400 m.

1. Peperi 52½ (O. Schmidt).
2. Pylades 54 (W. Held).
3. Sandro 55 (H. Wenzel).
4. Amulet 55½ (J. Rastenberger).

Nepl.: Tshaka 52½ (K. Narr), Dorfschmied 55½ (G. Streit), Ihre Hoheit 51 (H. Bollow), Majano 52½ (A. Ebert).

Câștigat: Cap, ½, 8 l., 1 l.

Cota, 92; pl. 27, 22, 31.

Peperi, aparține hergheliei Ebbseloh și este antrenat de A. Olejnik.

Rezultatul este socotit o veritabilă surpriză, deoarece marele favorit Dorfschmied a fost inexistent.

Primii trei sosiți au dus o luptă pasionantă pentru victorie, care a surâs celui mai bine călărit. Intr'adevăr Otto Schmidt și-a afirmat odată mai mult calitățiul de cel mai bun călăreț al Germaniei, cucerind o mult aplaudată victorie care la 100 de metri înaintea potolnii părea definitiv compromisă.

PR. GERLING
12.00 Mărci — 1600 m.

1. Graf Alten 52½ (W Held).
2. Rexow 59 (R. Zachmeier).
3. Avkat Rein 51 (H. Zehmisch)
4. Kumbuko 62 (O. Schmidt).

Nepl.: Barsdorf 60 (J. Rastenberger); Anemone 50½ (H. Berndt); Reichsfurst 55 (M. Schmidt); Tatjana 59½ (H. Schmidt).

Câștigat: ½, 3 l., gât, 2 l.

Cota: 26; pl. 14, 30, 38.

Graf Alten aparține grajdului Schlitz și este antrenat de Alb. Schlaefke.

Rezultat normal, cursa revenind favoritului, care era deasemeni cel mai bun cal al lotului.

El a întâlnit însă o dârză rezistență din partea lui Rexow, care a alergat în pereche.

Din rest Kumbuko purta o greutate mult prea mare pentru a putea face mai mult; iar Tatjana a cauzat numai deceptii din ziua când s'a plasat a doua în Das Braune Band von Deutschland.

Viitorii jockei

ST. SIMON
un mic călăreț, dar un premițător talent

Alergările de galop

BANEASA; ZIUA 16-a Joi 24 Octombrie

—INSCRIERI—

Premiul BĂNEASA — Vânzare
25.000 lei — 1200 metri

Crăiasa	55½
Schela	53½
Lăiești	51½
14 M.	55
Răsvrătit	55
Răsfățandru	55
Bold	55
Junte	53½
Blue Song	53½
Maghiran	50
Opinca II	53½
Ancuța	47½
Fr. Trix	53½
Paraleu	53
Girardi	57

Premiul JIU — Welter handicap
25.000 lei — 1500 metri

Overbrook, Jagodka, Molda, Principessa, Li Mare, Puișor, Rubin, Rada III, Malnoue, Szantas, Dux, Paiața, Pénitence, Mircioaia, Lăncier, Orette, Stamba, Li, Garoafa II, Furtuna, Burgos, May Day, Flandra, Balyhoo, Vigo, Meșteru Manole, Lutica, Szarcsa, Farmec, Micșunea, Capriole.

Premiul SIRET
35.000 lei — 1300 metri

Jagodka	43
Alice	53
Miami	43
Smaranda	50½
Favorita II	60
Cornița	55
Betty	57
Blue Girl	55½
Olanita	57
Iorieman	57
Mărțișoara	57
Tănase	58½
Sukoro	45½
Biribi	45½
Cin'te ține	54½
Meșteru Manole	49½
Mazepa	52
Tricolor	59½

Premiul GRASSY
35.000 lei — 2200 metri

Overbrook	53
Băieței	52½
Alice	53½
Răsvrătit	63
Malnoue	47½
Buburel	58½
Brancas	56½
Cornița	53½
Marcella	62½
Roy	56½
Rush	57
Almas	55
Amnar	56½
Colombo	63½
Medardus	58
Nae	58
Bravo mă	56½
Halmei	53½
Estoc	51

Pr. GORGOS — Welter h'cap
25.000 lei — 1500 metri
2 Reprize

Potop, Crăiasa, Schela, Lăiești, 14 M., Buhor Beachcomber, Băiețandru, Cordon Rouge, Bold, Junte, Jocker, Mârsala, Printre Toți, Golana, Han, Lup, Nindi, Bougie, Lucie, Opinca II, Judy, Mixandra II, Pépite d'Or, Straja, Voe bună, Garofița, Păpușa II, Lucreția, Bandit, Ena, Girardi, Doamna, Cheflău.

Premiul NEAJLOV — Handicap
30.000 lei — 1600 metri

Principessa, Alice, Rubin, Răsvrătit, Aida, Buburel, Szantas, Eteikoz, Șoim, Cornița, Malnoue, Persane, Zamfira, Roy, Rush, Orette, Odihna, Amnar, Măcieș, Silver Prinț, Mărțișoara, Colombo, Li, Garoafa II, Furtuna, Haziiu, Hangiu, May Day, Balyhoo, Olaf, Florence, Pali, Cin'te ține, Tricolor, Capriole, Leoaude, Bravo mă, Mondaucon.

VOLLEY - BASKET

Programul matchurilor din ziua de Duminică 20 Octombrie

TEREN VELODROM

BASKET Cat. I-a. Viforul Dacia—C. F R., ora 9, arbitru Augustide Theo; V.S.C.—Sp. Studențesc ora 12, arbitrul Lascarov Moldovanu.

Cat. I-a rezerve. Vif. Dacia-C. F. R., ora 10, arbitru Toma Chiale; V.S.C.—C.F.R. ora 11, arbitru Toma Chiale.

Cat. II-a. Avântul Sportiv—Viforul, ora 13, arbitru D. Marinescu.

Cat. III-a, Juventus Tirul—A. C. T., ora 16, arbitru H. Surmeian.

VOLLEY Cat. I-a. V. S. C.—Avântul Sportiv, ora 10, arbitru A. Udenio.

Rezerve. V. S. C.—Av. Sportiv, ora 9 15, arbitru Petre Scopilide.

VOLLEY FEMENIN Cat. II-a. Vif Dacia—St Român II, ora 10, arbitru Enescu Dorel.

VOLLEY MASCULIN. Cat. II-a. Vif. Dacia—A. S. C. J., ora 16, arbitru Andronescu Virgil; Fortuna 1940—Energia, ora 10,45, arb. H. Surmeian

VOLLEY MASCULIN. Cat. III-a. A. S. C J.—A C. T., ora 15.15, arbitru H Surmeian; Cometa-A. S. Dacia, ora 16 30, arbitru Andronescu V: Craiu Nou—Vif Dacia, ora 11 30, arb. Enescu Dorel.

TEREN SPORTUL STUDENȚESC

VOLLEY FEMENIN. Cat. I-a. Sp Studențesc—Radu Vodă ora 10 15, arbitru N Alexandrescu.

VOLLEY FEMENIN. Cat. II-a. Radu Vodă B.—Mon Oficial, ora 15 45, arb. Epuran Gh.

VOLLEY MASCULIN. Cat. I-a. Sp Studențesc—C. F. R., ora 11, arb. Iordăchescu Aurel.

VOLLEY MASCULIN. Rezerve. Sp. Studențesc—C F R. rez., ora 9 30 arb. Papinian V.

VOLLEY MASCULIN Cat. II-a. Viitorul—Radu Vodă, ora 8,45, arbitru Planton Emil.

VOLLEY MASCULIN. Cat. III-a. Vulturașul—Minerva, ora 16, arbitru Epuran Gh.

BASKET Cat. III-a. Victoria—Pebe, ora 16, arbitru Grigorescu C-tin.

TEREN E. F. A.

BASKET Cat. I-a. Bonaparte—E. F A., ora 11, arbitru Fr Covaci.

Rezerve. Bonaparte—E F. A., ora 9, arbitru Epuran Gheorghe.

Categoria II-a. Energia—Delavrancea ora 12 arbitru Kestanian.

VOLLEYBALL. Cat. I-a. Bonaparte—Venus, ora 9,30, arbitru Fr. Covaci

Rezerve. Bonaparte—Venus, ora 11 30 arbitru Kestanian N.

VOLLEY Cat. II-a. Delavrancea—E. F. A., ora 10,15, arbitru Tipărescu.

VOLLEY FEMENIN. Cat. II-a. Delavrancea—St. Român, ora 11, arbitru Papinian V.

TEREN STADIUL ROMAN

VOLLEY. Cat. II-a. St. Român—Craiu Nou, ora 10, arbitru Bucur Constantin.

VOLLEY. Cat. III-a. Vulturii Carpaților—Victoria, ora 11 arb. Bucur C.; A. S. Doina—Fortuna 1940, ora 9, arbitru Bucur C-tin.

TEREN START

VOLLEY FEMENIN. Cat. I-a. Start Club Bonaparte, ora 11, arb. Lascarov Moldovanu

VOLLEY FEMENIN. Cat. II-a. Start Club—Bonaparte ora 11 arb. arb. Lascarov Moldovanu.

DELEGAȚI FEDERALI:

Teren Sp. Studențesc, d. Vasile Grozea, Aurel Iordăchescu.

Teren Velodrom, d. Corneliu Riegler, Petre Verești

Teren E. F. A., d. Grigore Avachian.

Teren Start, d. Theo Augustide.

Arbitri avansați și arbitri radiați

Conform deciziei C. C. A., următorii arbitri de volley și basket, au fost radiați din federație pentru lipsă de activitate:

Abazian Hariton, Andrei Ioan, Avachian Grigore, Baranowski Boris, Bejenariu Dumitru, Brătan Florin, Cârlig Romulus, Cârâc Dem. Ben., Cristescu B., Gadidov Ovidiu, Gaspar Constantin, Georgescu Marin, Giacomatto F., Humis Const., Iatropol Dumitru, Ionescu Mircea, Mănciulescu Milan, Mera Vasile, Miloșevici Mircea, Marinescu Dumitru, Oren Paul, Pârvulescu Paul, Popescu Alex., Scopilide P., Sotir Ioan, Surmeian H., Tatulovici Dușan, Verheeven Corneliu, Zamfirescu Ioan.

URMATORII ARBITRI AU FOST AVANSAȚI

Andronescu Virgil (II V și B), Beloiu Dumitru (II V); Enescu Dorel (II V și B); Epuran Gh. (II V și B); Grigorescu Constantin (II V și B); Ionescu Dan (II B); Kestanian Vigol (II V și B); Papinian V. (II V); Platon Gh., (II V); Popescu Florin (II V și B); Tipărescu Alex. (II V și B).

Tot deodată a fost reintegrat în corpul arbitrilor d. Nicolae Mateescu, care va conduce matchuri de categoria I-a.

PING-PONG

„ENERGIA" organizează mâine primul concurs de ping-pong al sezonului

In dorința de a propaga ping-pongul în rândurile tineretului creștin, gruparea Energia organizează Duminică, 20 Octombrie, ora 10 a. m. primul mare concurs de ping-pong al sezonului.

Concursul este eschis categoriilor a III-a și începătători.

Frumoase premii vor răsplăti pe învingători. Evreii nu sunt admiși. A. S. Energia, Str. Cavafii Nr. 3, Tramvai 1, 15, 16, 5, 19, 20. Mașina 32.

C. Sp. București întâlnește pe F. C. Standard

Sâmbătă la ora 16, Clubul Sportiv București susține un match de ping-pong contra grupării F. C. Standard.

Matchul se va disputa la sediul clubului F. C. Standard.

ATLETISM

ROMANIA SAU JUGOSLAVIA

(Urmare din pag. I-a)

ciei, ca țară organizatoare, unele prejudicii.

In viitor congresul a hotărît ca invitațiile la Jocurile Balcanice să se trimită cu 75 zile înainte și să se anunțe în acelaș timp și guvernele țărilor respective pentru a acorda tot sprijinul organizațiilor sportive.

Țările invitate sunt obligate ca după 15 zile dela primirea invitației să răspundă dacă participă sau nu, pentru ca organizatorii să aibă două luni libere pentru organizare.

In acelaș timp, congresul a hotărît ca țările din Balcani să facă toate intervențiile pentru a se abține pentru concurenți 75 la sută reducere pe căile ferate.

NOUI MEMBRI DE ONOARE

Congresul balcanic a proclamat membri de onoare pe d-nii:
RINOPULOS (Grecia).
KATCHEF (Bulgaria).
UGRINITCH (Iugoslavia).
BURHAN (Turcia).
BOERESCU (România).

JOCURILE BALCANICE DIN 1941 VOR CUPRINDE PROBE FEMININE

Congresul a hotărît ca în programul Jocurilor Balcanice din anul viitor să figureze și probele feminine.

S'a căzut de acord asupra:
cursei de 100 m.,
săritura lungime,
aruncarea discului,

VOLLEYBALLUL INTRODUS IN PROGRAMUL JOCURILOR!

O inovație introdusă în programul viitoarelor Balcaniade va fi volleyballul.

Congresul a fost de acord a-l programa și astfel la viitoarea Balcaniadă, volley-ballul va figura în programul jocurilor.

BULGARIA, DIN NOU ALATURI DE CELELALTE NAȚIUNI DIN BALCANI

Delegatul Bulgariei, d. Vasilieff, scuzând absența Bulgariei, a anunțat Congresul că de acum înainte atleții Bulgariei nu vor lipsi dela nici o manifestațiune sportivă, menită să strângă legăturile între tineretul din Balcani.

ROMANIA SAU JUGOSLAVIA

Discutând viitoarea organizare a Jocurilor Balcanice, Congresul a luat următoarea hotărîre:

Până la data de 31 Ianuarie 1941, comitetul se va adresa României, întrebând dacă este dispusă să organizeze Jocurile Balcanice în 1941.

In caz că România nu va organiza Jocurile Balcanice, atunci competițiunea balcanică va fi organizată la Belgrad de Iugoslavia.

Reprezentativa Bucureștiului-Viforul Dacia,

un match cu șanse minime de a se disputa

Incepem avantcronica matchului mult așteptat, dintre reprezentativa Bucureștiului și Viforul Dacia, cu convingerea că întâlnirea are foarte mulți sorți de a nu se disputa.

Cauza este ușor de ghicit: ploaia, care a început de ieri dimineață, se pare că va continua și astăzi, făcând imposibilă disputarea concursului.

Oricum, să sperăm că natura va fi binevoitoare și va face pe placul atleților cari s'au pregătit și al inițiatorilor, cari au pus atâtea speranțe în această reuniune ce marchează pentru ei o etapă de 15 ani de activitate pe tărâm sportiv.

Pătrunși de mai mult optimism în ce privește disputarea concursului, afirmăm din capul locului că o victorie viforistă se profilează cu intensitate. Șansele bucureștenilor sunt foarte reduse, mai ales că încă dela formarea echipei, s'au anunțat câteva defecțiuni serioase.

O parte din atleții „reprezentativei" ori sunt neantrenați, ori indisponibili.

In felul acesta, nu putem vedea o victorie bucureșteană.

Intr'o altă situație, victoria Viforului era mult mai dificilă.

JURIUL TECHNIC

Directorul reuniunei și judecător arbitru: col. adj. Em. Pălăngeanu.

Cronometrori: Virgil Popescu, C. Leoveanu, Modest Nichifor, Tr. Hanciu, Ion C. Petrescu, ing. Radu Filitti.

Comisari la sărituri: Virgil Popescu, Gh. Vasilief, Ion Ionescu.

Comisari la aruncări: Nichifor Modest, Mihail Gușacov, Emerich Havaleț.

Starter: Aurel Lupan.

Secretar: Ion Paraschivescu, ajutoare: d-ra Grozoiu.

Crainic: Const. M. Constantin.

PROGRAMUL MATCHULUI

Sâmbătă, 19 Octombrie

15.00—defilarea concurenților
15.15—110 m. garduri
15.30—aruncarea greutății
15.45—400 m. plat
16.00—sărituri în lungim
16.15—200 m. plat
16.30—aruncarea discului
16.45—800 m. plat
16.45—săritura cu prăjina
17.15—ștafeta 4x100 m.

Duminică, 20 Octombrie

9.30—400 m. garduri
9.45—suliță
10.00—5.000 m. plat
10.15—săritura în înălțime
10.30—100 m. plat
10.40—aruncarea ciocanului
11.00—800 m. plat
11.15—triplu salt
11.30—ștafeta 400x300x200x100 metri.

RUGBY

Mâine, o etapă în care favoriții nu pot pierde

Etapa a IV-a cu care se inaugurează terenul U.F.S.R. revenit federației de rugby după o inactivitate de trei ani de când a fost trecut în patrimoniul fostei străji a țării, programează matchuri disputate.

Inaugurarea o vor face cluburile Victoria și Sportul Studențesc.

Celelalte matchuri se vor juca pe Velodromul din șoseaua Ștefan cel Mare, între Viforul Dacia—R C. 13 și pe terenul T.C.R., între clubul gazdă și C. F. R.

Interesant în această etapă este că cluburile cu vechime în rugby vor întâlni cluburile nou înființate.

Favoriții: Sportul Studențesc, Viforul Dacia și T.C.R. în mod normal nu pot pierde în fața Victoriei, R. C. 13 și C. F. R.

Jocurile vor fi însă disputate și spectaculoase, de oarece cluburile noi, având lipsă rutina, o vor suplini cu elanul.

PROGRAMUL JOCURILOR DE MAINE

Onoare

Sportul Studențesc—Victoria, teren U.F.S.R., ora 15.30, arb. d. V. Fanella.

Delegat federal d. Camil Ioan.

Viforul Dacia—R. C. 13, teren Velodrom, ora 15.30, arb. d. A. Mărășescu.

Delegat federal d. M. Vardala.

T. C. R.—C. F. R., teren T. C. R., ora 15.30, arb. și delegat federal d. G. Nicola.

Categoria II-a

Victoria—Sp. Studențesc, teren U.F.S.R., ora 10, arb. d. Georgel Vasilescu.

Delegat federal d. I. C. Petrescu.

R. C. B.—Viforul Dacia, teren Velodrom, ora 14, arb. d. G Crivăț. Delegat d. I. Bezu.

T. C. R.—C. F. R., teren T.C.R., ora 14, arb. d. Pafnutie. Delegat federal d. Nicola.

Stadiul Român ține mâine o importantă ședință

„Stadiul Român" convoacă pe toți membrii dela secțiile rugby, atletism, volley, basket și marș, mâine Duminică 20 Oct., la orele 16 și 30, în localul „Mercur" din str. Batiște colț cu str. N. Filipescu.

Membrii sunt stăruitor rugați a fi prezenți în număr cât mai mare întrucât la ordinea de zi vor fi o serie de însemnate probleme cu privire la activitatea din această toamnă a „Stadiului" cum și bunul mers al asociației

D Virgil Ioan, secretar general, va face un interesant expozeu asupra bătrânei grupări și asupra perspectivelor pentru viitor.

D. arhitect Octav Ionescu — președintele Stadiului, — va face o expunere despre posibilitățile materiale și umane ale asociației.

BOX

La Braunschweig

Vasile Şerbănescu, Constantin Cionoiu şi Mielu Doculescu vor reapare din nou in faţa publicului german

Adversarii lor vor fi, respectiv: Salle, Belske şi Peter

Incă de acum mai bine de o lună, reuniunea germano-română ce se va organiza mâine în sala „Deutschlandhalle" din Berlin, trebuia să fie dublată de o întâlnire româno-germană organizată la Braunschweig.

Faptul că forul nostru conducător nu a autorizat deplasarea în Germania, la prima solicitare, a celor trei reprezentanţi ai noştri, lăsase să se creadă că cele două reuniuni nu vor mai putea să determine dispute între reprezentanţii ţărilor în discuţie.

Revenirea asupra primei hotărîri, cum şi perseverenţa promotorului german Gerschel, lăsa să se reliefeze numai posibilitatea întâlnirilor ce se vor desfăşura mâine după amiază la Berlin şi să se treacă în rândul evidenţelor proectul reuniunii germano-române dela Braunschweig.

Iată însă că, Joi seara, înainte de a părăsi Capitala, cei trei boxeuri români ne-au adus la cunoştinţă că rămânerea lor în Germania nu este chestiune de numai câteva zeci de ore ci, de mai multe zile. Căci, cu puţin înainte de a se îndrepta spre gară, ei au primit o propunere spre a boxa în Germania, la Braunschweig, în ziua de 26 Octombrie.

Oferta a fost acceptată astîndiferent de rezultatele ce le vor obţine la Berlin, vor rămâne în Germania încă o săptămână, spre a respecta angajamentele dela 26 Octombrie.

ADVERSARII COMPATRIOŢILOR NOŞTRI

In cea de a doua apariţie a lor în faţa publicului german, boxeurii români vor avea misiuni mult mai puţin grele decât cu ocazia reuniunii de mâine şi aceasta datorită faptului că, la Braunschweig, ei vor avea de înfruntat adversari cu mai puţine pretenţiuni şi cu nume mai puţin sonore.

Astfel, Vasile Şerbănescu, campionul României la toate categoriile, va avea să se răfuiască cu Salle, Constantin Cionoiu, campion naţional la semi-mijlocie, va înfrunta pe Belske şi Mielu Doculescu va fi opus lui Peter.

In asemenea situaţie este suficient ca reprezentanţii noştri să nu se resimtă pe urma eforturilor depuse la Berlin pentruca performanţele reuşite la Braunschweig să corespundă unor isprăvi onorabile.

Mâine dimineaţă

In Sala cinematografului „MODEL" a doua reuniune amatoare a grupării „BOX SPORT"

Gruparea „Box Sport" va organiza, după cum noi am anunţat la timp, a doua a sa reuniune amatoare pentru popularizarea boxului. Această nouă reuniune a fost sorocită pentru mâine dimineaţă când ea se va desfăşura în sala cinematografului „Model".

Inceputul spectacolului a fost fixat pentru ora 10 şi programul reuniunii conţine nouă matchuri în care îşi vor da întâlnire o serie de buni practicanţi ai sportului cu mânuşi.

Anunţat la începutul acestei săptămâni, programul reuniunii a suferit unele modificări şi, ori cât am dori să scuzăm pe maestrul Umberto Lancia, nu-i putem acorda prea multe circumstanţe atenuante pentru motivul că s'a grăbit să anunţe un program căruia i s'au adus modificări de capitală importanţă.

Astfel, Joi seara ni s'a prezentat la redacţie o nouă înşiruire de nume din care lipseşte tocmai cel al lui Lucian Popescu, campionul Europei la categoria pană, anunţat la început drept participant la reuniunea de Duminică. Este cert că prezenţa pe program a unuia dintre cei mai buni produşi ai ringului românesc ar fi însemant un serios aport reuniunii ce se va desfăşura Duminică. Nerespectarea, dela o zi la alta a programului, nu este indicată să servească interesele sportului şi ca atare ne luăm dreptul de a menţiona că, aşteptarea este mai indicată şi mai folositoare decât pripeala.

Maestrul Umberto Lancia, cc şi ceilalţi colegi ai săi, să ia aminte şi să procedeze în consecinţă.

Odată aceste spuse dăm mai jos

PROGRAMUL

Ludovic Sângheorghe (A. C. T.)—Gh. Moroianu (B.S.).

Câlcic Alex. (Sp. St.)—Gh. Niculescu (V.).

Turzoiu R. (A.C.T.)—N. Ciocan (V.).

Puiu Obăgilă (A. C. T.)—Scărlătescu (A. C. T.).

Crist. Teodorescu (T.)—Maţarin M. (V.).

Lică Gheorghiu (E.)—Gh. Marinescu (V.).

Anastase Borcea (T.)—C. Pavelescu (B.S.).

Brebenel St. (B.S.)—Stamate I. (A. C. T.).

Grosu Nicolae (B.S.)—Păun Petre (A.C.T.).

Un campion mondial se desminte

Henry Armstrong a revenit asupra hotărârei de a abandona ringul

Am publicat la timp ştirea că fenomenalul de altă dată Henry Armstrong, fost triplu campion mondial, a suferit o neaşteptată înfrângere pierzând şi ultimul titlu pe care îl deţinea, cel al categoriei semi-mijlocii.

Astăzi Henry Armstrong nu mai este decât un boxeur de prima clasă şi serie, aşa cum se găsesc destui dincoace şi dincolo de ocean. Negrul căruia i se dăduse, pe drept cuvânt, titlul de fenomen al boxului mondial a capotat ca mulţi alţi înaintea sa şi actualmente se gândeşte cu melancolie la măririle de altă dată.

Henry Armstrong nu mai este campion mondial şi, dacă ar fi trebuit să considerăm drept exacte făgăduelile lui, ajungeam la concluzia că acela care a purtat cu demnitate trei titluri mondiale ar fi fost trecut, imediat după ultima sa înfrângere, în galeria foştilor combatanţi.

Căci, „minunea neagră" anunţase înainte de disputarea ultimului său match că va abandona irevocabil ringul spre a se dedica exclusiv proprietăţilor şi familiei sale. Era probabil convins că zeiţa Fortuna nu-l va părăsi şi că va putea astfel imita exemplul lui Gene Tuney care s'a retras în plină glorie.

SOCOTEALA DIN TARG....

Dar, socotelile lui Amstrong nu au eşit precum le prevăzuse el şi înfrângerea suferită din partea unui adversar, nu îndeajuns de consacrat, i-a schimbat părerile.

„Sunt încă destul de tânăr — *şi-a spus fostul campion mondial* — spre a-mi putea reface faima. Nu cred ca, la vârsta mea, cu o pregătire completă, să se găsească adversar capabil să repete figura r[illegible]tului meu învingător Deaceia, revin asupra hotărîrii de a abandona ringul şi îmi voi încerca norocul într'un alt match de campionat mondial. Cred că forurile de specialitate şi promotorii americani nu-mi vor refuza această posibilitate de a mă revanşa".

CICLISM

Cursa cu antrenament mecanic se anunţă extrem de interesantă

Mâine, ciclismul pe pistă îşi încheie sezonul pentru anul acesta. Şi cum, într'o oarecare măsură, ziua de mâine are o notă aparte, forul de specialitate a înjghebat un program cuprinzând probe interesante.

Sub această latură, reuniunea promite mult. Mai rămâne un punct tot atât de însemnat: prezenţa alergătorilor în număr cât mai mare. Căci succesul unei reuniuni este în funcţie de numărul participanţilor cât, mai ales, de valoarea celor ce se războiesc.

Nu ne îndoim că ciclişţii vor înţelege acest lucru.

„VOM FI IMBATABILI"...

Astfel s'a pronunţat eri d. av. Lică Negrescu, preşedintele grupării „Metropola" care-l antrenează pe Dragomir şi împreună cu care va forma echipa pentru cursa cu antrenament mecanic.

UN ADVERSAR DE TEMUT

Insă d. Aslan îi va fi un adversar de temut. D-sa, care s'a ocupat cu pregătirea programului de curse cu antrenament mecanic redând chiar şi un regulament al acestor probe, va forma echipă cu Ion Beekman —dacă acesta va fi disponibil — iar de nu, cu un alt alergător.

Astfel că e de aşteptat un duel aprig.

Cu atât mai bine pentru spectatori. Nu vor regreta deplasarea şi nici eventuala sgribulire.

ATAT PENTRU CEI CARE ALEARGA cât şi pentru cei care privesc, socotim nimerit să repetăm regulamentul curselor cu antrenament mecanic.

MOTOCICLETELE

1. Să fie de tip comercial obişnuit şi de capacitate cilindrică de maximum 350 cmc.

2. Este interzis a avea un pasager pe seaua sau port bagajul din spate.

3. Şeaua va fi la locul fixat de constructor, adică imediat în urma rezervorului de benzină, iar conducătorul nu va putea sta pe port bagaj ci numai pe şea.

3 Motocicleta va avea accesoriile obişnuite, fără a se adăuga apărători de ploaie la picioare, plăci protectoare la spate sau orice ar putea mări adăpostul.

5. Se va prevede un rulou fixat bine cu 2 suporţi de axul roţii din spate şi port bagaj şi care va avea dimensiunea de 40 cm. maximum. El poate fi adus cât de aproape de aripa roţii din spate.

ŢINUTA MOTOCICLISTULUI

6. Casca protectoare obligatorie. Se recomandă o haină de piele sau pânză windjacke, mănuşi în mână. In nici un caz nu va putea îmbrăca mai multe haine suprapuse pentru a-şi mări suprafaţa de protecţie

7. Maximum de ggreutate a motociclistului îmbrăcat nu poate trece 85 kgr

CONDUCERE

8. Conducătorul motociclist care este în fruntea cursei sau care este atacat pentru a fi depăşit de un altul, are dreptul să se ridice încă cu 70 cm. spre dreapta liniei exterioare roşii.

9. Plecarea cicliştilor se va face pe linia de sosire, iar aceea a motociclistului pe linia de 100 m. în urmă.

La detunătura pistolului motocicliştii şi cicliştii pleacă odată, cei dintâi ajungând pe cei de al doilea, îi iau în plasă din mers şi continuă cursa.

(Nota noastră).— In numărul de eri a apărut o eroare, cu privire la cursele de antrenament mecanic. Rectificăm astăzi. „stayer" se numeşte ciclistul care aleargă înapoia unei motociclete.

TENNIS

Campionatele profesioniste de tennis au început

Vremea nu a fost prea binevoitoare cu profesioniştii noştri de tennis. Eri a plouat toată ziua în Capitală.

Totuşi campionatele de tennis profesionist au început şi s'au disputat câteva matchuri, fără prea multă importanţă.

Iată-le:

CAT. I

Tică Marinescu b. Nic. Neagu 6:4, 6:2, 6:1; Ilie Ivan b. Pompei Raita 6:1, 6:2, 6:3; Marin Bădin b. Gh. Călin w. o.; Gică Cobzuc b. Dinu Călin w. o.

CAT. II

Nicolae Ţarălungă b. Pavel Manea 6:1, 6:2.

Celelalte matchuri nu s'au putut disputa din cauza ploii, urmând să se desfăşoare azi, începând dela ora 10, bineînţeles dacă timpul o va permite.

Matchurile se joacă pe terenurile A. S. Politehnica şi Doherty T. C.

Intrarea este liberă.

Căsătoria religioasă a lui C. Tănăsescu

Mâine seară, la ora 20, va avea loc la Biserica Sf. Ion Nou, căsătoria religioasă a campionului naţional de tennis, Constantin Tănăsescu, cu d-ra Nicky Caralulis.

Campionatele de tennis ale Spaniei

Madrid, 18 (Serviciul nostru special). — Campionatele de tennis ale Spaniei au luat sfârşit la San Sebastian.

Finalele au consacrat pe următorii campioni.

SIMPLU DOMNI: Juan Manuel b. Carles 4:6, 7:5, 6:1, 6:4.

DUBLU DOMNI: Carles, Colar b. Blanc, Garriga 6:3, 6:3, 4:6, 6:2.

DUBLU MIXT: Chavarri, Carles b. Davila, Couder 6:4, 7:5.

SIMPLU DOAMNE: Lilly Alvarez b. Chavarri 6:3, 6:2.

DUBLU DOAMNE: L. Alvarez, Davila b. Maier, Chavarri 6:4, 6:3.

AVIAŢIE

Dela Aero-Clubul Petroşani

In dorinţa de a extinde sborul fără motor, Aero-Clubul Petroşani, a înfiinţat la Călan o a doua şcoală de planorişti.

Performanţa unui elev planorist scoate în evidenţă modul cum sunt instruiţi elevii şcoalei.

Iată: elevul Bănulescu Eugen a reuşit să se menţină în aer cu planorul timp de 5 ore şi 10 minute.

Este o performanţă remarcabilă, dacă ţinem seama de faptul că elevul nu era pregătit şi nici echipat pentru o mai lungă menţinere în aer.

Peste câteva zile, elevii şcoalei vor încerca — pregătiţi fiind cu tot echipamentul necesar — o tentativă nouă care desigur va da rezultate foarte bune.

Cum capătă o slujbă un footballist argentinian și cum reacționează altul, care n'a fost primit într'un club...

Buenos Aires (c. p.) — *Prima divizie a campionatului acestui an a văzut victoria tinereții. Boca Juniors, care dela începutul sezonului posedă în formație baza echipei naționale argentiniene, prin portarul Estrada, fundașul Valussi și extrema stângă Suarez, și-a întinerit toată înaintarea pentru a lua startul în campionat. Cu Tenorio, Alarcon, Sarlanga, Gandulla și Emeal, cinci tineri și talentați jucători, Boca Juniors și-a regăsit drumul spre succes.*

Dela începutul campionatului acestui an, Boca Juniors era cel mai tare rival al campionului Independiente, cu toate că suferise în matchul cu acesta o înfrângere la scorul de 7—1. Totuși, nu s'a descurajat. Duminica următoare, reabilitarea nu a întârziat, și în ultimul match al primului tur din campionat, Boca a sdrobit cu 5—0 pe Rosario Central, cea mai bună echipă a celui mai bun district din Argentina. Huracan, care a învins pe Independiente, a însemnat primul impuls pentru Boca. Și în timp ce tinerii continuau șirul succeselor, învingând Tigre 3 : 2, San Lorenzo 4 : 1, F. C. Oeste 3 : 0 și Banfield 1 : 0, Independiente pierdea puncte, prin îmbolnăvirea halfcentrului Leguizamon și rănirea fundașului Coletta.

BOCA JUNIORS NU PIERDE NĂDEJDEA..

După înfrângerea din partea lui Huracan, Independiente pierdu încă un punct, făcând 2 : 2 cu River Plata; urmă o victorie cu 4:2 contra lui Gimnasia y Esgrima, apoi iarăși un nedecis, 2 : 2, cu Rosario Central și însfârșit, at home, un norocos 3 : 3 cu Tigre, condus fiind tot matchul, reușind doar cu 30 de secunde înainte de sfârșit să salveze un punct prin Martinez.

Astfel după a 21-a etapă Boca Juniors se instalează cu 34 de puncte în fruntea clasamentului, conducând delașat, în fața lui Independiente și Huracan, cu câte 30 de puncte. Urmează: Gimnasia y Esgrima 25 puncte, Newell's Old Boys 24 puncte, River Plata și Platense cu câte 23 puncte, Estudiantes 22 puncte, Racing 21 puncte, San Lorenzo 20 p. Lanus 19 p. Banfield, Chacarita Juniore și Rosario Central câte 17 p. F. C. Oeste și Velez Garsfield câte 16 p. Tigre 14 p. și Atlanta 10 p.

INFUZIE DE TINERETE ȘI LA RIVER PLATA

Și River Plata și-a întărit formația cu elemente tinere, pentru campionatul acestui an. Totuși, a făcut-o prea târziu pentru a mai putea spune un cuvânt în clasament. Cum primul joc a însemnat prima înfrângere, River a angajat drept antrenor pe fostul jucător Renato Cesarini, care a jucat mai mulți ani și în Italia. Echipa a fost radical reîntinerită. Nouă dintre jucători încă n'au împlinit 23 ani. Ei sunt: Vaghi, Ferreira, Jacono, Ramos, Pedernera, Moreno, D'Alessandro, Labruna și Deambrosio. Numai internaționalul centruhalf Minello, bascul Blasco (portar) și rezerva Cuello (inaintaș) sunt ceva mai în vârstă.

UN EPISOD SUD-AMERICAN, CARE STRICA UN CAMPIONAT

Una din formațiile tari, San-Lorenzo din Langara, care s'a remarcat printr'un stil de luptă bărbătesc, a fost urmărită de ghinion. Prin răniri, îmbolnăviri și chiar pedepse disciplinare ale jucătorilor săi, n'a putut să-și dovedească forma reală decât rareori. In matchul cu Huracan, însă, San Lorenzo a desfășurat cea mai pasionantă luptă a acestui campionat. Intr'un tempo îndrăcit balonul s'a perindat dela o poartă la cealaltă, în decursul celor 90 de minute. De trei ori a condus Huracan, tot de trei ori a egalat San Lorenzo. Scorul a alternat și dacă Masantonio a fructificat de trei ori pentru Huracan, apoi Langara (de două ori) și Fattone nau rămas datori. Din păcate un episod... sud-american a încheiat matchul atât de pasionant.

Cu un minut înainte de fluierul final, Barros și Masantonio atacă nesportiv pe Gualco, ce reținea balonul. Prin intervenția respectivilor colegi, s'a iscat o încăierare sângeroasă. Cu ajutorul poliției, liniștea a fost restabilită și arbitrul a eliminat de pe teren provocatorii Zubieta (San Lorenzo) și Garcia (Huracan).

Cum totodată, e sfârșitul matchului ,jucătorii, înfierbântați, au continuat bătaia. Tot poliția a intervenit. Au urmat pedepse, dintre care cea mai gravă a suferit-o arbitrul Albarez, care n'a stăpânit îndeajuns jocul. El a fost suspendat pe două luni.

STRAINII NU STAU PE ROZE

Situația jucătorilor străini (numiți „footbaliști-turiști") în Brazilia, n'a fost clarificată. Cluburile au fost anunțate că jucătorii argentinieni vor putea rămâne încă doar atâta timp cât le permit contractele. Astfel, cluburile Fulminense, Bon Successo, America, Vasco de Gama, Sao Christovao, și Flamengo au fost amendate cu câte 5000 lei pentrucă au angajat din nou ,contrar ordinelor, jucători transitorii. La un nou angajament ,jucătorii argentinieni au fost amenințați cu închisoare chiar, dela 6 luni la un an!

METODA INEDITA DE A CĂPATA UN POST

Aflându-se într'o situație financiară jenantă, faimosul jucător uruguaian al jocurilor olimpice, Hector Scarone (N. R. care a jucat și contra României) președintele federației de foot-ball uruguaian Hector A. Gerona și arbitrul renumit Jose Nasazzi au înaintat președintelui Statului, generalului A Baldomir, un album cu mii de iscăliturl ale sportivilor uruguaiani cu rugămintea de a acorda un post la stat lui Scarone. Generalul Baldomir a promis satisfacerea cererei. (N. R. Un exemplu rar întâlnit la noi!).

„Independiente" — campioana Argentinei, pe anii 1938 și 1939. Dela stânga la dreapta: Marli, Zorilla, Sostre, Dela Mata, Lequizamon, Martinez, Erico, Franzolini, Lecca, Bello, Coletta.

ȘI SINUCIDERI...

Un entusiast al foot-ballului, tânărul argentinian de 17 ani Augustin Martinez, s'a sinucis, aruncându-se în fața unei locomotive ,pentrucă i s'a refuzat înscrierea ca membru într'un club!

In hainele tânărului s'a găsit o scrisoare care arăta că hotărîrea clubului l-a deprimat și l-a condus spre gestul funest.

Finala cupei Venus - Rapid se joacă la A.N.E.F.

Cum se știe finala Cupei României — ediția 1939—40 — se va rejuca între Venus și Rapid la 27 Octombrie.

In legătură cu această finală, săptămâna viitoare, adică Miercuri, comisia cupei va ține o ședință la care au fost invitați delegații celor două grupări interesate.

Matchul — după cum au convenit grupările Venus și Rapid — se va disputa pe stadionul A.N.E.F. — acelaș pe care s'au jucat precedentele finale terminate la egalitate — și va începe la ora 14.30.

Allo, allo aici străinătatea!...

BUDGE A RAMAS TOT CEL MAI BUN...

New-York, 18. — In fața unei asistențe reduse s'a terminat ultima zi a campionatelor profesioniste de tennis ale Statelor Unite.

Rezultatele au fost:

Budge b. Perry 6:3; 5:7; 6:4; 6:3 și matchul dublu-domn:

Budge, Perry b. Tilden, Richards 7:5; 6:3; 9:7.

JAPONIA CONDUCE CU 1:0 IMPOTRIVA GERMANIEI LA TENNIS!

Tokio. 18. — Unul dintre evenimentele sportive internaționale de mare răsunet din capitala Japoniei este turneul de tennis, organizat de federația de specialitate cu jucătorii germani: Henkel și Kurt Gies.

Turneul va avea 4 jocuri de simplu și 2 de dublu. Rezultatele primei zile sunt:

Takodera (J.) b. Kurt Gies (G.) 6:2; 4:6; 5:7; 6:0; 6:2.

Tsuruta (J.)-Henkel (G.) 4:6; 6:4; 6:2; matchul este întrerupt din cauza întunericului.

NOUI RECORDURI MONDIALE CICLISTE

Milano, 18. — Pe velodromul Vigorelli ciclistul italian Carmine Zaponetti a reușit să stabilească 6 noui recorduri mondiale, cu următoarele performanțe:

60 km.: 1 oră, 24,33,8. Vechiul record mondial al lui Olmo a fost: 1 oră, 24,40,8.

70 km.: 1 oră, 38,42,2. Vechiul record mondial al lui A. Piubello a fost: 1 oră, 39,31,4.

80 km.: 1 oră, 52,49,2. Vechiul record mondial al lui A. Piubello a fost: 1 oră, 53,55,4.

90 km.: 2 ore, 07,00. Vechiul record mondial al lui A. Piubello a fost: 2 ore, 08,18,8.

100 km.: 2 ore, 21,04,4. Vechiul record mondial al lui A. Piubello a fost: 2 ore, 22,41.

2 ore: 85,059 km. Vechiul record mondial al lui A. Piubello a fost: 84,247 km.

*

● Federația italiană de foot-ball duce tratative pentru perfectarea unui match cu Elveția, care să se dispute chiar în acest sezon.

● Mueller, fostul jucător al Hungariei și care s'a înapoiat la Viena, a căpătat din partea federației germane drept de joc, dar pe data de 1 Decembrie. Mueller va juca probabil la FC Austria.

● Norvegia va juca mâine cu Suedia.

● Juventus din Torino a încercat să achiziționeze pe Ollivieri, ca să joace alături de Foni și Rava, dar AS Torino n'a fost de acord.

Universitatea începe Duminică campionatul

Cererea de amânare a sibienilor a fost respinsă

Cererea de amânare a matchului cu Sp. Studențesc, înaintată alaltăieri de Universitatea la F.R.F.A., a fost rezolvată eri la amiază de președintele federației, d. colonel Lupașcu.

Și a fost rezolvată așa cum ne așteptam, adică a fost respinsă.

Motivul: comitetul federal, care a admis-o pe Universitatea și care a alcătuit programul, nu putea fi convocat într'un timp atât de scurt.

*

In fața acestei situații, Universitatea a comunicat aseară că se va prezenta la matchul de Duminică.

Cum însă prin aceasta Universitatea face un efort peste puterile sale, conducerea grupării a ținut să sublinieze în rândurile de mai jos împrejurările în care trebue să joace echipa:

„Gruparea Universitatea din Cluj, cu sediul la Sibiu, a cerut la data de 30 Septembrie 1940, reprogramarea în Divizia A, declarând că în termen de 20 zile se poate reorganiza la noul ei sediu. Cererea Universității fiind desbătută de Comitetul Federal în ședința din 10 Octombrie a. c., gruparea studențească a fost programată pentru ziua de 20 Octombrie a. c.

Termenul de zece zile până la data primului joc fiind prea scurt pentru o pregătire cât de cât suficientă, conducerea a cerut amânarea cu o săptămână a datei inițiale.

„Neacordându-se această amânare, conducerea grupării studențești a hotărît să se prezinte la jocul din 20 Octombrie a. c., în condițiunile sportive insuficiente impuse de împrejurări. Ținem să asigurăm publicul sportiv că valoarea echipei Universitatea nu va fi aceia care va rezulta din prima ei întâlnire, insuficient pregătită sportivicește. Lipsa de fonduri, lipsa de jucători împrăștiați în diverse părți ale țării, ca refugiați, lipsa echipamentului, rămas la Cluj, lipsa de posibilități de încartiruire la Sibiu, lipsa de antrenament sunt tot atâtea elemente cari au cerut eforturi considerabile pentru a putea fi măcar parțial eliminate, și pentru ca să se acorde primei eșiri în public a echipei Universitatea Cluj toate circumstanțele atenuante.

„Insuflețirea jucătorilor și a membrilor grupării este o chezășie că în cel mai scurt timp Universitatea își va redobândi treapta valorii pe care o atinsese la 1 Septembrie 1940 când era perfect pregătită să-și facă reintrarea în Divizia A.".

Noutăți din Ardealul cedat Ungariei

O delegație a federației ungare de football, delegație alcătuită din 100 de persoane, a făcut o vizită la Cluj și cu acest prilej au văzut stadionul local. La înapoiere, oaspeții au declarat că stadionul este formidabil, adaugând că atunci când va avea și tribune va fi cel mai frumos și mai modern din Ungaria.

*

După matchul cu echipa Ardealului, cercurile Ferencvarosului au lăsat să se înțeleagă că clubul pestan va achiziționa câțiva dintre jucătorii care au făcut parte din echipa Ardealului. Care sunt însă, nu se știe.

*

In matchul Ardeal—Ferencvaros, golurile gazdelor au fost marcate de Spielmann (2), Bodola, Dobay și Lucaci (2), iar cei mai buni au fost: Spielmann, Dobay, Szaniszlo II. Bodola — cum scriu ziarele din Budapesta — a fost șters, Lucaci s'a arătat un mare talent, iar Damian s'a ilustrat în apărare mai ales prin faptul că a fost singurul care a aplicat stilul de joc modern. Echipa însă, a jucat după sistemul vechiu al Europei Centrale.

Cu prilejul acestui match, footballul ardelean a fost încadrat în mod oficial în M. L. Sz.

*

O. T. T. (forul superior din Ungaria) a alocat un fond special pentru amenajarea terenurilor din Ardeal. Astfel, a alocat suma de 20.000 de pengoe pentru stadionul din Cluj (pentru gazonare). Pe de altă parte, ministerul cultelor a fixat suma de 300.000 de pengoe pentru construirea tribunelor pe stadionul din Cluj.

Editura Societății Anonime „Universul", București, Str. Brezoianu No. 23—25 — Romînia

„ASOCIAȚIA" SIBIIU

Taxa poștală plătită în numerar conform aprobării dlr. generale p. t. t. nr. 24.464/939

2 LEI

UNIVERSUL SPORT

12 PAGINI

289-1940

Redacția și Administrația: Palatul „UNIVERSUL" str. Brezoianu 23—25. Telefon Centrala 3.30.10; Redacția 5.72.81 Redactor responsabil EUGEN DUMITRESCU

Proprietar: „Universul" S. A. Adm.-delegat: STELIAN POPESCU Inscris sub No. 167 Trib. Ilfov

Nr. 289. — Anul III BUCUREȘTI. — Luni 21 Octombrie 1940

ABONAMENTE: Pentru grupări sportive 1000 lei anual

1 an LEI 500
6 luni LEI 270
3 luni LEI 150

Când ești mic e greu... ...trebue să gândească Ene

F. C. Brăila a marcat și al doilea goal, dar Venus a câștigat cu 10-1 lupta pentru goal-average

Petea (4), Iordache (3), Ene, Ploeșteanu, Homis și Weiss, autorii celor 11 goaluri

Nici a 6-a etapă a campionatului național n'a dat ocazie F. C. Brăilei să se desmintă. Un nou match, o nouă înfrângere la scor. Și dacă a marcat al doilea goal al acestui sezon, aceasta se datorește unor împrejurări fericite și nicidecum fructificarea unei înaintări, care a fost fălimentară.

Venus a câștigat de drept. Pretențiile le-au fost îndreptățite. Pe lângă aceasta au dat de un adversar inferior tehnic, o echivă cu resurse puține, năpăstuită și de plecarea majorității jucătorilor ei de bază (F. C. Brăila a pierdut dintr'odată 7 jucători).

Venus a arătat o voință de luptă ce s'a putut desfășura în voie pe un teren liber.

Tinerețea fără rutină, scăpări și lipsuri elementare, ale brăilenilor, n'au putut stăvili avalanșa de goaluri a negrilor.

Poate că sub impresia matchului încă, suntem prea severi cu F. C. Brăila, care totuși a demonstrat că vrea, că depune toate silințele, pentru a-și motiva prezența în Divizia A.

Cu toată monotonia și uniformitatea matchului episoadele interesante au abundat totuși. Dela primul până la ultimul minut, Venus, prin vitalitatea cu care a luptat, pentru un goal-average cât mai bun, a imprimat jocului un

(Continuare în pag. 4-a)

Japonia conduce cu 2:1 în matchul de tennis cu GERMANIA

Tokio, 19. (Serviciul nostru special). — **Matchul de tennis dintre echipele Germaniei și Japoniei a continuat azi în localitate. Surpriza zilei de azi a constituit victoria jucătorului Tsuruta, care a câștigat în fața lui H. Henkel, matchul întrerupt eri, din cauza întunericului.**

In continuare perechea germană a triumfat în matchul de dublu, astfel că după a doua zi Japonia conduce cu 2:1 împotriva Germaniei.

Rezultatele de azi au fost:

Tsuruta (J) b. H. Henkel (G) 4:6, 6:4, 6:2, 3:6, 6:2.

Henkel, Gies (G) b. Tsuruta, Ianasoka 8:6, 10:8, 6:8, 6:3.

Matchul va continua mâine.

Lucian Popescu are asigurat un match la Athena în cursul lunei Noembrie

Intr'un număr precedent am scris că organizatorii greci se interesează de un boxeur român care să participe la o gală la Athena chiar în acest sezon, prin intermediul cunoscutului Tiky Deleanu, fostul internațional de football.

In cursul zilei de eri l-am întâlnit pe „Tiky" care ne-a spus că i-a asigurat un angajament lui Lucian Popescu, care va susține matchul la Athena în cursul lunei Noembrie.

Dealtfel, Tiky Deleanu va pleca în Grecia Marți și cu acest prilej va perfecta în toate amănuntele ei deplasarea lui Lucian Popescu, căruia îi va comunica numele adversarului.

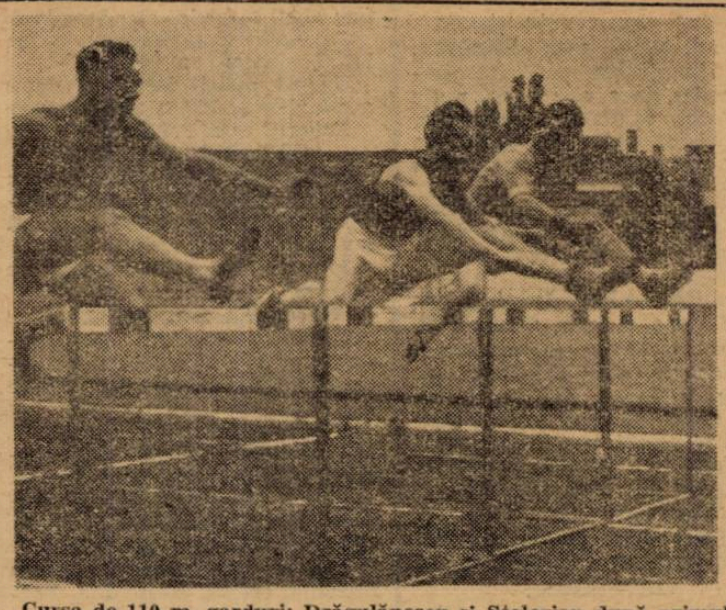

Cursa de 110 m. garduri: Drăgulănescu și Stelorian după primul obstacol

Examen greu pentru Șerbănescu, Doculescu și Cionoiu astăzi la Berlin

Astăzi după amiază, la Berlin, în cadrul marei reuniuni internaționale ce se va desfășura pe arena „Deutschlandhalle", reprezentanții noștri: Vasile Șerbănescu și Const. Cionoiu, ambii campioni naționali și Mielu Doculescu, fost campion de categoriile până, ușoară, semi-mijlocie și mijlocie înfruntă respectiv pe Richard Vogt, Gustave Eder și Joseph Besselman.

Adversarii compatrioților noștri sunt toți pugiliști de o valoa-

(Continuare în pag. 9-a)

Multe modificări în clasament.. ...iată ce promite etapa de astăzi a Diviziei Naționale A

Etapa de astăzi a diviziei naționale A, spre deosebire de aceia de Duminica trecută, poate aduce numeroase și importante modificări în clasament.

Aceasta pentrucă Unirea sau Rapid, Sp. Studențesc, Ripensia (chiar pe teren propriu) și Mica pot pierde unul sau două puncte.

Un singur match nu va avea influență asupra clasamentului, indiferent de rezultat: jocul dela Galați.

Pe hârtie însă, favoriți sunt următorii:

București: **UNIREA TR. — RAPID**; favorit: **Unirea Tr.**

Sibiu: **UNIVERSITATEA — SP. STUDENȚESC**; favorit: **Sp. Studențesc.**

Timișoara: **RIPENSIA—U. D. R.**; favorit: **Ripensia.**

Arad: **GLORIA — MICA**; match nul.

Galați: **GLORIA C.F.R.—F. C. Craiova**; favorit: **Gloria C. F. R.**

Matchurile etapei a șasea încep la ora 15.30

Clasamentul după jocul de eri

1. Ripensia	5	4	1	0	16: 3	=9
2. Venus	6	4	1	1	23: 8	=9
3. Unirea Tr.	5	4	0	1	12: 4	=8
4. Mica	5	4	0	1	16: 8	=8
5. Rapid	5	3	1	1	18: 9	=7
6. Sp. Stud.	5	3	0	2	18:12	=6
7. U. D. R.	5	2	1	2	15:11	=5
8. Gloria	5	1	2	2	9:15	=4
9. Gl. C.F.R.	5	1	1	3	7:12	=3
10. F. C. Ploești	5	1	0	4	6:17	=2
11. F. C. Craiova	5	0	1	4	9:18	=1
12 Universitatea	0	0	0	0	0: 0	=0
13. F. C. Brăila	6	0	0	6	2:34	=0

Clasamentul inter-Bucureștean

1. Unirea Tr.	1	1	0	0	2:0=2
2. Venus	2	1	0	1	5:3=2
3. Rapid	2	1	0	1	7:8=2
4. Sp. Student.	1	0	0	1	3:8=0

Prima etapă completă

în campionatul districtual: 48 întâlniri

Socec Lafayette-Metalloglobus, matchul zilei.—Reintră Carmen: Atenție SET! — Luptă mare în cat. II seria I pentru titlu

Astăzi se desfășoară în cadrul campionatului districtual a 5-a etapă.

Este prima etapă completă a campionatului, se dispută 48 de întâlniri ale primelor formații, precum și ale juniorilor.

Va fi ziua favoriților, surprizele fiind puțin probabile.

Unele întâlniri vor da prilej la lupte strânse adversarii fiind de forțe egale.

In prima categorie seria II-a, în categoria II-a seria I-a, precum și în cat. III-a, seria I-a, este foarte probabil să se producă importante schimbări în clasamente. Posibil chiar ca în primele două cazuri, leaderii să fie înlocuiți.

Iată câteva cuvinte despre matchurile mai importante:

CAT. I-a. SERIA I-a

Luceafărul—Acsa, teren Venus, ora 9, arb. Virgil Matei

Odată cu victoria repurtată asupra A.S.C.A.M.-ului, creditul Luceafărului a crescut simțitor și tot odată a devenit periculos pentru orice formație din serie.

Totuși este posibil un match nul.

Gloria—A.S.C.A.M., teren Militari ora 11, arb. Feher N.

Regienii după eșecul neașteptat suferit în fața Luceafărului, cu o întâlnire ușoară care — deși se dispută pe alt teren — nu le poate scăpa, mai ales că astăzi vor juca ceva mai serios. Gloria poate face cel mult o figură onorabilă.

Deci favorit: A.S.C.A.M.

Colțea—M. Oficial, teren Velodrom, ora 11, arb. Iarosevici.

Tânăra formație a Colței înfruntă un adversar destul de periculos mai ales dacă linia lui de atac va funciona bine.

Distribuția—Universul, teren Biruința, ora 11, arb. Neguț I.

Petroliștii, cari au suferit Duminică un semi-eșec, întâlnesc formația Universului care s'a afirmat dela începutul campionatului ca una din cele mai bune. Distribuți a are deci de susținut un match dificil, însă având și avantajul terenului va reuși să învingă.

Distribuția prezintă o formație din cele mai puternice. Astfel, în linia de atac intră Oană și recenta achiziție, Cornea, fostul echipier al Victoriei din Cluj.

Cat. I. SERIA II

Adesgo—Av. Sportiv, teren Phenix, ora 13.30, arb. Bărbulescu Șt.

Este derbyul cozii. Nici una din aceste formați n'a reușit să câștige niciun punct dela începutul campionatului.

Totuși indicăm favorit: Av. Sportiv.

A.G.E.R.—Vergu, teren Phenix, ora 11, arb. Litz. W.

Vergu nu poate pierde. A. G. decât să se apere. (Tot pe acest teren Vergu a dispus de Adesgo cu 9:1).

Favorit: Vergu.

Metalloglobus—Socec Lafayette, teren Colentina, ora 11, arb. V. Vasilescu.

Va fi matchul zilei și derbyul seriei. O veche rivalitate va contribui ca matchul să ia o turnură pasionantă.

Ambele formații au mers foarte aproape în acest campionat, totuși librarii s'au comportat mai bine, deși au avut de suportat pierderea lui Berbeacă.

Metalloglobus va avea astăzi o sarcină mult mai grea decât se credea, de carece sunt lipsiți de serviciile halfului centru Nitroi.

Socec Lafayette nu poate pierde acest match, de care depinde în primul rând instalarea în primul loc al seriei.

Favoritul nostru este Socec-Lafayette.

S. T. B.—Ciclop, teren S.T.B., ora 11, arb. Ioachim I.

Actualul leader al seriei susține în sfârșit un match „tare". Ciclop și-a alcătuit o formație foarte bună, în care aportul lui Rafinsky și Manoliu este considerabil.

Deși joacă pe teren propriu, S.T.B.-ul nu este sigur pe victorie, rezultatul cel mai probabil al acestei întâlniri fiind un match nul.

CAT. I. SERIA III

Arsenal—Metropola, teren Arsenal, ora 9, arb. Mateescu.

Este ocazia cea mai bună pentru codaș de a obține cel puțin un punct, în dauna Metropolei. Arsenal cu patru înfrângeri la pasiv, nu poate lăsa să-i scape poate singura ocazie.

Pe de altă parte nici Metropola nu poate fi socotită drept victimă sigură. De aceea credem că va fi un match nul.

Leonida — Ind. Iutei, teren S.T.B., ora 9, arb. Grozea C.

După excelenta comportare a Leonidei în cupa României, aceasta întâlnește Ind. Iutei, într'un match al cărui favorit este. Dacă garagiștii vor intra pe teren încrezuți, atunci rezultatul matchului ar putea fi altul.

Favorit rămâne Leonida.

Militari—Vif. Dacia, teren Militari, ora 15.30, arb. Dumitrașcu.

După matchul cu Unirea Tr., șansele Militarilor au crescut considerabil, astfel că Vif. Dacia nu mai găsește în suburbană „un învins sigur".

Astfel, s'ar putea întâmpla ca actualul leader să aibă o surpriză. Matchul cu Unirea a adus un reviriment în rândurile Militarilor.

Se pare că și această dispută va avea un rezultat de egalitate.

S.E.T.—Carmen, teren Unirea, ora 9, arb. V. Georgescu.

Carmen reintră. După o serie de întâlniri susținute în cupa României, care au împiedicat ca formația d-lui I. Mociorniță să se prezinte în campionat, Carmen întâlnește formația S.E.T.-ului.

Desigur un adversar puternic, dar care nu poate periclita șansele Carmen-ului în nici un fel.

Astfel că favorit este Carmen.

CAT. II. SERIA I

Patru forma în luptă pentru primul loc.

In cadrul acestei serii se desfășoară câteva matchuri importante în ceeace privește primul loc al seriei.

Astfel Suter își apără șansele în fața Biruinței, care aspiră la titlu. Totuși se pare că Suter va rămâne în frunte.

Stăruința D. și Pebe au mari șanse în fața adversarilor respectivi și candidează la titlu, totul depinzând însă de rezultatul matchului Suter-Biruința.

In cazul unui eșec sau match nul al leaderului, atât Stăruința cât și Pebe pot aspira la primul loc, numai în cazul unei victorii la scor, care să le asigure un goal averaje mai bun ca al adversarului.

CAT. II. SERIA II

Sănătatea—Standard derbyul seriei.

Sănătatea își apără titlul în fața chellengerului său Standard. Cu toată opunerea Standardului, Sănătatea va învinge.

Un alt match interesant este acela dintre P.T.T. și Laromet.

Favorit este P.T.T.-ul.

CAT. III. SERIA I

In această serie Izvorul Nou va avea de înfruntat asaltul Șoimilor din care probabil că va fi învingător.

In seria III-a Dâmbovița va rămâne leader.

Categoria I-a. Seria I-a

Luceafărul—A.C.S.A., teren Venus, ora 9. Virgil Matei, Manolescu Vasile tl,Sănescu Ion. Match nul.

Gloria—Ascam; teren Militari, ora 11. Feher N., Cincheza Simion, Radu Alecu. fav.: Ascam.

Colțea—Mon. Oficial; ter. Velodrom, ora 11, Ioanosievici, Țepeș, Costandache. Fav. M. Oficial.

Distribuția—Universul; teren Biruința, ora 11. Neguț Ion, Barbu Petre, Ștefan Ion. Fav.: Distribuția.

Categoria I-a. Seria II-a

Adesgo—Av. Sportiv; teren Phoenix, ora 13.0. Bărbulescu Șt., Burmaz Eug., Săraru Const. Fav. Av. Sportiv.

Ager—Vergu; teren Phoenix, ora 11. Litz Wilhelm, Nicoară, Cartaș Fl. Fav.: Vergu.

Metaloglobus—Socec; teren Colentina, ora 11, Vasilescu Vartolomeu, Nicolau, Anastasiu. Fav.: Socec.

S.T.B.—Ciclop; teren S. T. B., ora 11, Ioachim M. Ion, Mezăreanu, Mărgineanu. Match nul.

Categoria I-a. Seria III-a

Arsenal—Metropola; teren Arsenal, ora 9, Mateescu Mircea, Zamfirescu I., Flueraș. Match nul.

Leonida—Ind. Iutei; teren S. T. B., ora 9. Grozea Const., Măzăreanu, Ioachim. Fav.: Leonida.

Militari — Vif. Dacia: teren Militari, ora 15.30, Dumitrașcu, Giuran M., Stănculeanu Niță. Match nul.

S. E. T. — Carmen: teren Unirea ora 9. Vasile Georgescu, Rotaru, Popeea Victor. Fav. Carmen.

CATEGORIA II-A SERIA I-A

Dacia Traiană — Generala: teren Unirea, ora 11, Mircea Crutescu, Rotaru, Pupeea. Fav. Dacia Tr.

Suter — Biruința: teren Colentina, ora 9, Saucluc Nic., Nicolau, Anastasiu. Fav. Suter.

Griviția — Impr. Capitalei: teren Biruința, ora 15.30. Repanovici Radu, Măruntu Pantazi. Fav. Capitala.

Stăruina D. — Colentina: teren I. Pluș, ora 15.30. Dumitrescu Gicu, Semetrescu. Fav. Stăruința D.

Fulgerul — Pebe, teren Ascam, ora 13.30. Farcaș Carol, Cristofor Bruno. Fav. Pebe.

Categoria II-a. Seria II-a

Garaj Mihăiescu—Sp. Muncit., teren Ascam, ora 1. Gheorghiu Lazăr, Mihăilescu Petre. Fav.: Sp. Muncitoresc.

Orfeus—C.F.R.B.T.; teren Velodrom, ora 15. Robin Stroescu, Necșulescu Const. Fav. C.F.R.B.T.

Standard—Sănătatea; teren Iuta, ora 15.30. Obreja Gh. Simion Eug. Fav. Sănătatea.

F. C. Național—Zburătorii; teren Turda, ora 9. Căpitan Ion, Nuțu Nicolae. Fav. F. C. Național.

P.T.T.—Laromet; teren Ind. Pluș, ora 11. Tănase Tănase, Andronic. Fav.: P.T.T.

Categoria III-a. Seria I-a

Phenix—Dacia; teren Phenix, ora 9, Nicoară Dionisie, Cartaș Fl. Fav.: Phenix.

Vulturul de Mare—Băneasa; teren Stadion, ora 15.30. Plăeșu Marin, Necșulescu. Fav.: Vulturul de Mare.

E.F.A.—Energia; teren Colentina, ora 15.30. Niculescu Em., Ștefănescu Ion. Fav. E.F.A.

Cotroceni—Pantelimon; teren Militari, ora 13.30. Ing. Lăzărescu Ion, Giuran. Fav. Cotroceni.

Șoimii—Isvorul Nou; teren S. T. B., ora 15.30. Machitescu Gr., Ambrozie. Fav. Isvorul Nou.

Categoria III-a. Seria II-a

L. P. N.—Crișul; teren Ascam, ora 15.30. Ștefănescu Petre, Cristea Buia. Fav. Crișul.

Dâmboviția—Victoria, teren A. C. S. A., ora 15.30. Chiriță Nicolae, Dumitrescu Mircea. Fav.: Dâmboviția.

Sp. Românesc—Vult. Carpați; teren Stadion, ora 13.30. Mitran Const., Matei Aurel. Fav. Vult. Carpați.

Comro—Dreptatea, teren Stadion, ora 11, Mitran Const., Matei Aurel. Fav.: Dreptatea.

I.N.A.—Boiangii Plușul; teren Colentina, ora 13.30. Niculescu Emil, Ștefănescu Jean. Fav. Boiangii.

Juniori Seria I-a

M. Oficial—Militari; teren Ascam., ora 9, Mihăilescu Petre, Georgeu Lazăr. Fav. Militari.

Vergu—A.C.S.A.; teren Ind. Iutei, ora 13.30. Manolescu Vasile, Stănescu I. Fav. A.C.S.A.

Generala—Sp. Muncitoresc; teren Phenix, ora 15.30. Baicu Paul. Fav. Sp. Muncitoresc.

Venus—Ind. Iutei, ora 11, M. Augustin. Fav. Venus.

Juniori Seria II-a

Distribuția—S.E.T.; teren Biruința, ora 9, Stănescu Ion, Ștefan Ion, Barbu Petre. Fav. Distribuția.

Vif. Dacia—Colțea; teren Velodrom, ora 9, Logofătu, Țepeș Virgil. Fav. Vif. Dacia.

Rapid—Metropola; teren C. F. R., ora 13. Ștefănescu Aurel, Ștefănescu Dum. Fav. Rapid.

Standard — Colentina; teren Ind. Iutei, ora 11, Trandabur D., Căpitan I. Fav. Standard.

Juniori Seria III-a

Olimpia—Isvorul Nou; teren A.C.S.A., ora 13.30. Bădescu Ilie, Dumitrescu Mircea. Fav. Olympia.

Gloria—Ascam; teren Militari, ora 9, Buruc Ion, Cincheza, Radu Alecu. Fav. A.S.C.A.M.

Sp. Studențesc—Stăruința D., teren Turda, ora 11. Petrescu Haralambie, Iliescu Ion. Fav. Sp. Studențesc.

P.T.T.—Vult. Carp., teren Ind. Pluș, ora 9. Raiu Vasile. Fav. P. T. T.

Juniori Seria IV-a

Unirea Tr.—Socec; teren Unirea, ora 13.30. Muscan Jean, Măzăreanu. Fav. Unirea Tr.

Turda—Leonida; teren Turda, ora 15.30. Guțescu Alex., Drugan Victor. Fav. Turda.

Juventus—Suter; teren Biruina, ora 13.30. Toma D-tru, Măruntu Pantazi. Fav. Juventus.

S.T.B.—Zburătorii; teren S. T. B., ora 13.30. Gorcea Mihai, Abrozie. Fav. S.T.B.

SPECTACOLE

Teatre

NAȚIONAL: maitneu: Femeia Cezarului; seara: Faust.
STUDIO „V. ALECSANDRI": matineu: Orașul nostru; seara: Capul de rățoi.
TEATRUL DIN SĂRINDAR: matineu și seara: Elisabeta și Essex.
COMEDIA: matineu și seara: Blocheus.
REGINA MARIA: matineu: Papa se lustruește; seara: Premieră, Hoții.
MUNCĂ ȘI VOE BUNĂ: matineu: Lia Vioria; seara: Blana de biber.
TEATRUL CĂRĂBUȘ: matineu și seara: Curaj Tănase.

Cinematografe

ARO: Destry și jurnale noui.
SCALA: Ispita unei nopți.
CAPITOL: Căpitanul de Poșta și Jurnal.
TRIANON: Strada 42 și jurnale.
CARLTON: La răscruce de vânturi și jurnal.
SELECT: Luna de miere la Bali și Cleopatra.
FEMINA: Șarja morții.
ARPA: Secretul celor 13 mascați (seria II și ultima) și jurnal de răsboiu
PALAS BULEVARD: Cocoșatul de la Notre Dame și Prezicător fără voe
REGAL: Stânca de mărgean și jurnal.
ROXY: Balalaica.
SAVOY: Vin ploile și Tentație.
ELYSEE: Cazul Casilla, Crinul Chinei și revistă.
BIZANTIN: Sudan și Stan și Bran aviatori
FORUM: Rivala și Mocirla
OMNIA: Steaua Nordului, Andy Hardy milionar și trupa de revistă Titi Mihăilescu.
RIALTO: Femeia care primește palme și Suferințele tânărului Werther
NISSA: Ultima noapte și Gorila.
AIDA: Fiicele d-nei Masters și Iluzii
AMERICAN: Procesul Mariei Lafarge și Orașe sub alarmă.
BARCELONA: Foc de arme în Arizona și Paradisul pierdut
CARMEN: Aur și femei și Salvatorul Vestului.
COTROCENI: Cazacii, Gorila și jurnal
DICHIU: Emigranta și Lan și Bran în Zenobia
DACIA: Când femeia spune nu și jungla morții.
DIANA: S. O. S Carfax.
EDISON: Aventurile celor 3 muschetari.
FRANKLIN: Dragostea mea te cheamă și Emigranta.
FLORIDA: Războiul fulger și Doamna păcătuește.
GLORIA: Strengarul și Se lasă noaptea
GRAND: Viața e un joc și Ultima noapte.
IZBANDA: Allo Janine și Vreau să mă mărit.
ILEANA: Mezalianța și Conflict
LIZEANU: Panică în univers Cine a ucis pe Gail Preston și ansamblu de reviste Georgescu-Iași.
LIA: Kentuky și S'au cunoscut și s'au iubit.
LUCIFER: Se lasă noaptea și Tigrul d.n Arizona.
LILLY: Steaua Nordului și Umbra morții.
MILANO: Dansatoarea și Occidentul.
MARCONI: Vin ploile, Un băiat timid și trupă de reviste.
MARNA: Casa de corecție, Invitația la dans și trupa de reviste Titi Mihăilescu.
MODEL: Brigada Nordului și Ultimatum.
MIORIȚA: Fetițele au crescut și Prietena noastră moartea
NONI: Razia și Alarmă în noapte.
NERO: S'au întâlnit la miezul nopții și Dragoste în surdină
ODEON: Paradisul vagabonzilor și Saltul mortal.
PELEȘ: Andy Hardy Cowboy și Trebue să mă iubești.
PARIS: Insula emigranților și Agentul G. intră în acțiune
PACHE: Ora fatală și Femei.
REX: Vulpea argintie și Procesul Mariei Lafarge
RAHOVA: Casa de corecție și Aproape de cer.
SPLENDID: Cruciadele și Vreau să-mi înșel bărbatul.
TOMIS: S'au cunoscut și s'au iubit și Soțul meu conduce ancheta
UNIC: Kentucky și S'au cunoscut și s'au iubit
UNION: Pacific și Stan și Bran în Erou fără voe
UNIREA: Hotel pentru femei și Evadatul din Insula Dracului.
VENUS: Moartea obosită, Sultanul din Rungay și comedie.
VERGU: Vestul sălbatec și O crimă pe ring.
VOLGA: Comoara din Insula piraților
VOLTA BUZEȘTI: Campania din Polonia, Nanette, fata din popor și compania de reviste Ciandiccă.

Azi, la Obor

Unirea Tricolor-Rapid

O luptă pasionantă între rutină și e'an

Un factor comun: voința

— Matchul celor patru fundași —

Din matchul de campionat Unirea Tricolor—Rapid, disputat în Obor la începutul primăverii trecute. Rezultatul a fost de egalitate: 0—0

O prezentare tehnică a matchului Rapid—Unirea Tricolor nu este, desigur, dificilă. Pentrucă întâlnirea dela Obor poate fi fixată într'un cadru, care e ușor de determinat dinainte.

Sunt două echipe cu caracteristici cunoscute.

Oricum vor juca ele, în jocul lor pot fi regăsite elemente caracteristice.

Va fi o luptă între elan și rutină, între tinerețea care nu cunoaște alte legi decât ale ei și experiența, care este oricum un fruct al trecutului.

Technic și psihologic, în matchul de azi dela Obor se ciocnesc două lumi; opuse dar la fel de valabile, poate la fel de puternice.

Rapid va căuta să resolve toate problemele cu ajutorul technicei individuale; va căuta să scape din toate momentele grele cu ceeace ține de control al mingiei și cu calmul pe care ți-l formează o serie vastă de matchuri mari.

Unirea Tricolor — echipa clasică a elanului fără baraj — va lupta; dela început, până la sfârșit în acelaș ritm, în acelaș atac, ce poate fi regăsit chiar în momentele de apărare desperată.

Este sigur că tinerii Oborului vor încerca să impună feroviarilor un match fără respirație; un match fără punct mort.

Vor isbuti!? E atât de simplu de răspuns. Da, foarte simplu.

Unirea Tricolor va isbuti să răstoarne rutina și technica Rapidului numai dacă va marca la început.

Pentrucă altfel avantajul va fi al feroviarilor. Unirea Tricolor este o echipă tânără care nu-și poate coordona eforturile decât în functie de statistica matchului.

(Pentru o echipă tânără scorul este cel mai bun și cel mai rău regulator al eforturilor). Va isbuti să marcheze, Unirea Tricolor va juca mai departe cu un elan mai mare și cu o voință mai masivă. Nu va isbuti să marcheze dela început și va lua conducerea Rapid, se va enerva și va juca din ce în ce mai slab.

*

Lupta pentru deschiderea scorului este un element, care trebue reținut; el va fi unul din cele mai spectaculoase.

Un altul, hotărîtor pentru victorie, este comportarea apărărilor imediate.

Și Rapid și Unirea Tricolor au apărări imediate excepționale.

Fundașii Slivăț, Lengheriu, Petrescu și Iliescu sunt oamenii, cari vor determina victoria.

Pentru înaintarea de copii a Unirei Tricolor, cei doi fundași feroviari constituesc o forță extraordinară. (Singurul om voinic, Sony Niculescu este deasemenea handicapat căci e prea încet pentru cei doi fundași.

Pentru atacul Rapidului, jocul lui Petrescu și plasamentul lui Iliescu sunt de asemenea două piedici serioase căci Petrescu jucând la centru atacant, iar Iliescu la aripa dreaptă, Baratky și Sipos, cei doi realizatori ai echipei, sunt mai mult sau mai puțin imobilizați.

Auer? Florea a fost după Sony cel mai bun om al Unirii Tricolor, în matchul cu F. C. Ploești.

*

Matchul începe la ora 15.30.

Echipele vor alinia următoarele formații:

UNIREA TRICOLOR: *Cristea, Petrescu, Iliescu, Florea, Anghelache, Boteanu; Lulu Mihăilescu, G. Dumitrescu, Sony Niculescu, Paraschiva, Cricitoiu.*

RAPID: *P. Rădulescu, Slivaț, Lengheriu; Vintilă, Wetzer III, Moldovanu; Sipoș, Bogdan, Baratky, Auer.*

11 m...

Intre doi amici:

— Știi de ce footballiștii englezi și în special înaintașii sunt repartizați în majoritatea lor în cele mai bune corpuri de armată britanice?

— ?!?

— Simplu: pentrucă sunt specializați în fugă!

*

Ziarele: „...Aripa dreaptă germană înaintează irezistibil..."

Un pasionat sută'n sută: „Am spus totdeauna că Lehner este o aripă mare!"

*

Profesorul:

— Proverbul spune: „când doi se ceartă al treilea câștigă"

Elevul:

— Și deobiceiu arbitrul le... încasează...

*

— Nu ți se pare că noul nostru centru înaintaș este un campion?

— Da, un campion... fără valoare!

Allo, allo aici străinătatea!

● **BUDAPESTA (Serviciul nostru special). — Comisarul guvernului pe lângă federația de football, d. dr. Paul Gidofalvy, însoțit de d-nii Hollo și Gállty, a avut azi la Tg.-Mureș o conferință cu conducătorii cluburilor de football din Secuime. Cu acest prilej s'au discutat modalitățile reluării activității oficiale de football, programul matchurilor etc.**

● IATA rezultatele și clasamentul campionatului vienez:

F. C. Wien—Wiener S. C.	2—1
Wacker—Rapid	1—1
Admira—Linzer S. C.	6—2
Vienna—Floridsdorfer A.C.	4—0
Austria—Grazer A. C.	3—0

CLASAMENTUL

1. Austria	5	4	0	1	16: 3	=8
2 F. C. Wien	5	3	2	0	10: 5	=8
3. Amira	3	2	1	0	15: 4	=5
4. Vienna	3	2	0	1	13: 4	=4
5. Floridsdorfer	4	2	0	2	12:14	=4
6. Wacker	3	1	1	1	3: 6	=3
7. Grazer S. C.	5	1	1	3	8:16	=3
8. Rapid	2	0	1	1	2: 4	=1
9. Linzer S. C.	4	0	0	4	7:24	=0
10. Wiener S. C.	2	0	0	2	1: 5	=0

NEVRARGYL
Dr. BOUSQUET
CALMEAZĂ IMEDIAT DURERILE DE CAP ȘI ORI CE NEVRALGII
In cutii a 3 tablete și a 20 tablete

Ștefu, portarul F. C. Brăilei, a fost grav lovit în cursul jocului cu Venus

Matchul de eri, dealtfel destul de liniștit, a fost întunecat de o ciocnire între Stefu — portarul FC Brăilei — și Ploeșteanu, ciocnire pe care venusistul ar fi putut s'o evite, mai ales că accidentul s'a produs la 8-0 pentru Venus.

Nu spunem că Ploeșteanu a vrut să-l lovească pe Stefu, dar putem afirma categoric că venusistul a făcut un joc foarte-foarte periculos. Și — repetăm — putea să evite această ciocnire.

La o minge trimisă înainte, portarul a eșit și a prins balonul. In acest moment Ploeșteanu, care venea în plină viteză, dar care putea vedea că brăileanul a prins mingea, a sărit cu genunchiul înainte. In urma acestei ciocniri, Stefu a căzut leșinat la pământ. In această stare a fost transportat la hotel. Aici și-a revenit aseară târziu. Medicul chemat să-l consulte, a constatat un început de comoție, firește în urma loviturii primite.

Grevă la Sportul Studențesc!

Gică Popescu, Bădulescu, Befa, Mitan și Marinescu au refuzat să plece la Sibiu

Universitarii au deplasat o echipă cu 5 juniori, urmând ca Marți să înceapă răfuielile

De Vineri și până aseară multe lucruri s'au mai întâmplat în tabăra Sportului Studențesc, una din cele mai simpatizate grupări din Divizia A.

Din nefericire, lucrurile au evoluat de așa manieră că au atins proporții de revoltă sau grevă, dacă vreți.

*

Eri scriam că echipa universitarilor se va prezenta la Sibiu fără patru titulari: Bădulescu, Befa, Gică Popescu și Marinescu. Motivul: foarte copilăresc.

Aseară însă, după plecarea spre marea noastră surprindere echipa a fost complectată cu juniori.

Motivul este la fel de copilăresc.

In orice caz nu-i cel adevărat. Pentrucă avem impresia că este la mijloc o chestiune de ordin financiar.

Dar chiar și așa fiind, cei cinci jucători au comis un act condamnabil, care contravine la legea profesionismului. Independent de faptul că gruparea nu-și îndeplinește obligațiile contractuale, pentrucă și gruparea își are partea de vină dacă lucrurile au ajuns până aici, jucătorii — și încă jucători care au crescut în această echipă — nu au procedat așa cum cel puțin OMUL trebuia să procedeze.

S'au supărat ca văcarul pe sat pur și simplu, și — în plus — s'au dovedit elemente nedisciplinate pe care nu se poate baza nimeni, nici chiar grupările care ar fi dorit să le achiziționeze.

*

Urâtul gest al celor cinci așa ziș profesioniști contrastează puternic cu frumoasa și exemplara atitudine a lui Bărbulescu, Constantinescu-Grecu, Mihăilescu, Ștefănescu, Mișu Constantinescu și refugiatul Beraru — dela care cei cinci ar putea lua lecții de sportivitate și purtare sportivă — care s'au pus cu atât mai vârtos la dispoziția grupării cu cât au văzut trădarea colegilor lor. Și au plecat la Sibiu fără frică, pentrucă nu-i nicio rușine să pierzi pe teren ,indiferent dacă joci alături de vedete sau de „puști".

Atitudinea acestora să fie exemplu pentru aceia care cred că profesionismul exclude dragostea de club ,chiar atunci când sunt boui veniți în grupare.

*

Dealtfel, neprezentarea numiților jucători nu va rămâne fără consecințe. Și nici nu trebue. Marți va avea loc o ședință specială convocată care va lua în discuție cazul celor cinci jucători. Și nu este exclus să ajungă la hotărîri senzaționale.

*

In ce privește echipa care a plecat aseară — împreună cu d-nii dr. Buteanu, dr. Stoicolu și jucătorii Medrea I și Maghiaru dela Universitatea — ea are următoarea alcătuire:

M. Constantinescu — Titi Dumitrescu, Antonescu — Bărbulescu, Constantinescu-Grecu, Popa — Beraru, Mihăilescu, Miculescu II, Ștefănescu, Manolescu.

Rezerve: **Antonescu G. și Iliescu Pascal.**

Germania și Bulgaria se întâlnesc la Muenchen

— Danemarca și Suedia la Copenhaga —

Două matchuri internaționale figurează în programul zilei de azi.

La München, Germania înfruntă Bulgaria. Cele două naționale se întâlnesc pentru a treia oară ceiace va însemna desigur și a treia victorie germană.

E interesant de relevat că echipa gazdă joacă fără jucători vienezi și afară de aceasta va încerca trei tineri jucători, pe mijlocașul Hammerl și pe înaintașii Sing și Gärtner. In general echipa Germaniei este aproape identică cu aceia a Bavariei, deci este mai curând o reprezentativă regională decât națională.

D. E M. Kiss (Ungaria) va conduce următoarele formații:

GERMANIA: Klodt — Streitle, Moog — Kupfer, Goldbrunner, Hammerl — Lehner, Walter, Coren, Sing, Gärtner.

BULGARIA: Anonoff — Sograkoff, Kitanoff — Petroff, Nedelkeff, Stambulieff — Mileff, Angheloff, Nikolaeff, Beloskapoff, Nikoloff.

DANEMARCA—SUEDIA

Matchul revanșă dintre cele două reprezentative se disputâ la Copenhaga. Acum o săptămână la Stockholm, danezii au reușit lăudabila performanță de 1:1, ceiace a pus într'o lumină extrem de favorabilă posibilitățile soccerul acestei țări, care s'a ilustrat foarte rar pe tărâmul fotbalului internațional.

Un match aşteptat cu mare curiozitate, două echilibrate şi unul modest...

... iată ce reprezintă jocurile divizionare de azi din provincie

Provincia găzduieşte astăzi, în cadrul diviziei naţionale A, câteva matchuri foarte importante ca spectacol şi pentru clasament. Sunt patru jocuri care pot aduce prin rezultatele lor, perturbări în clasament dând acestuia o altă înfăţişare.

PARTIDA CARE STARNEŞTE CEA MAI MARE CURIOZITATE

Desigur că, graţie unor împrejurări speciale, partida care este aşteptată cu cea mai mare curiozitate este Universitatea-Sportul Studenţesc, care se dispută la Sibiu. Este aşteptată astfel pentrucă toată lumea vrea să vadă cum se va comporta Universitatea în condiţiunile în care trebue să joace.

Sportul Studenţesc pare favorit, dar faptul că prezintă o echipă incompletă face ca Universitatea să aibă totuşi şanse, chiar aşa fără antrenament cum este.

INTRE LEADER ŞI U. D. R., CARE NU MAI ESTE U. D. R.

Matchul dela Timişoara urmează să confirme două lucruri: în primul rând victoriile repurtate până acum de Ripensia, şi — în al doilea rând şi în legătură cu primul — dacă U. D. R. v[illegible] impresia ce a apucat pe panta declinului. Căci reşiţanii, în jocurile susţinute până astăzi, a dovedit din plin că nu mai este ce a fost. In schimb, Ripensia a arătat formă bună şi, mai ales, constantă.

In condiţiuni normale gazdele trebue să-şi adjudece victoria la 2—3 puncte diferenţă. Insă, credem că remanierile făcute în echipa reşiţanilor vor avea efect.

MICA IN FATA UNUI HANDICAP GREU: GLORIA DIN ARAD

Joc greu are, fără îndoială, Mica — la Arad, unde va suporta asaltul impetuoasei echipe româneşti Gloria. Este un examen serios pentru teamul din Brad şi un pronostic este dificil de dat.

Ar trebui să învingă Mica, dacă luăm în consideraţie calculul hârtiei, dar Gloria a marcat Duminica trecută o revenire în formă. A terminat la egalitate cu U.D.R. la Reşiţa acolo unde Mica a pierdut cu 3—2.

Impresia noastră este că matchul se va solda cu un draw.

INTRE DOUA „F. C."-URI MODESTE

Ultimul joc al etapei se dispută la Galaţi între Gloria C.F.R. şi F.C. Craiova, două echipe modeste din orice punct de vedere.

Şi va câştiga echipa care va reuşi să îndrăznească. Cum de obicei gazdele au întotdeauna îndrăzneală, credem că Gloria C F.R. va învinge.

IANCU ASPARUCH (Mica)

Din lumea cluburilor mici

● RICA PODOCEA fostul atacant al Ind. Iutei va debuta astăzi în echipa Dreptatea în matchul ce-l va susţine cu Comro.

● SPORTUL ROMANESC tânăra formaţie districtuală debutează astăzi în campionat, întâlnind pe Vulturii Carpaţilor.

De remarcat că niciunul din jucătorii acestei echipe nu depăşeşte vârsta de 17 ani.

● STANCESCU IONEL excelentul atacant al echipei F. C. Naţional va reintra astăzi în matchul cu Zburătorii.

● DUPA toate probabilităţile, în acest match va reintra şi Mircea Cruţescu.

● MATCHUL de deschidere la partida Unirea Tricolor-Rapid va fi furnizat de juniorii gazdelor şi cei ai echipei Socec Lafayette.

F.C. Brăila a marcat şi al doilea goal...

(Urmare din pagina 1-a)

dinamism real. Contrastul dintre apărarea disperată a brăilenilor şi juribundele atacuri ale adversarilor au fost, desigur, frumuseţea matchului.

Şi ghinionul ce a urmărit pe învinşi continuu, este un factor ce trebuie luat în consideraţie. Minutul 36 aduce handicapul pierderii fundaşului Stanciu şi apoi prin rănirea portarului, în repriza doua, brăilenii rămân în nouă oameni.

Tot ce am desprins din această demonstraţie footballistică a fost deoparte un joc sobru, cu momente demonstrative chiar, al Venusului, pe de altă jocul şters, lipsit de experienţă al Brăilei.

*

Un singur moment a putut F. C. Brăila să înşele aparenţele. Dela început au atacat vehement, avantajaţi fiind de o tactică pe care din păcate n'au menţinut-o. Fundaşii au urcat la linia de centru şi niciun venusist n'a putut trece fără a risca un offside. Incetul cu încetul au cedat însă ajungând cu fundaşii înăuntrul terenului de 6 m.". Venus profitează de astă dată definitiv.

Scorul îl deschide în min. 9 Iordache, printr'un shoot fulgerător. Peste două minute, se marchează dintr'o lovitură de pedeapsă rar aplicată la noi, din care motiv pare curioasă majorităţii publicului. Ştefu, portarul brăilenilor, nu poate degaja, susţinându-şi echipierii căzuţi cu o mână. Arbitrul acordă lovitură indirectă. Fieraru trece uşor lui Petea care transformă impecabil. De acum înainte şirul punctelor se ţine lanţ. Minutul 21 aduce mărirea scorului printr'un shoot formidabil dela 16 m. al lui Petea.

In min. 36 Humis printr'o acţiune personală trece de fundaşi şi trage jenat, portarul însă scapă pe linia porţii. 4-0.

Peste un minut Brăila rămâne în 10 oameni, în urma ciocnirii dintre Ene şi Stanciu, când ultimul iese definitiv.

In repriza a doua cursul goalurilor continuă cu mai multă vehemenţă. Humis trece lui Ene care se îndreaptă spre buturi marcând singur în min. 47.

Urmează două goaluri datorite lui Iordache, unul din corner direct în plasă, iar celălalt deschis fiind de Petea printre doi, în respectiv minutele 55 şi 57.

In min. 77 Iordache bate corner. Sar la minge Petea şi Ene. Primul marchează cu capul excelent. Al doilea ţese rănit la arcadă, pentru a reintra după 5 minute.

Singurului care n'a marcat încă, Ploeşteanu, îi vine în sfârşit rândul, trece peste toată apărarea şi marchează în min. 79.

Un minut după reintrarea lui Ene, o violentă şi inevitabilă ciocnire se produce între Ploeşteanu şi Ştefu, în urma căreia portarul iese ameţit până la sfârşitul jocului.

*

Şi iată că minunea s'a întâmplat! Alături de Ripensia, şi Venusul este de compătimit căci a recepţiona un goal de al F. C. Brăilei. O lovitură liberă dela 16 m. este transformată de Weiss formidabil, în penultimul minut al reprizei.

Peste 30 de secunde Petea pecetluieşte cel mai mare scor întâlnit în Divizia A, în timp ce arbitrul uită să fluere pe Iordache în offside.

In bătaia rece a vântului, fluerul final a fost parcă o uşurare pentru cei 1500 de spectatori prezenţi pe terenul din splaiul Independenţei

*

D. V. Vartolomeu a condus în nota matchului următoarele formaţii, dintre care a F. C. Brăilei cu zeci de modificări:

Venus: **David, Ionescu-Crum, Negrescu, Bandrabur, Fieraru, Lupaş, Ene, Ploeşteanu, Humis, Petea, Iordache**

F. C. Brăila: **Ştefu, Emilian, Stanciu, Szabo, Kiss, Vulieris, Bogdan II, Weiss, Constantin, Stoicescu, Hagiopol.**

*

In ansamblu, Venusul s'a comportat mulţumitor, cu unele uşurinţe, dar într'o vervă de shoot excepţională (şi aici se vede mâna lui Steinbach). Apărarea imediată nu prea a avut de muncit. Halfia a fost muncitoare dar uşuratică. Dela înaintare, Humis, Petea şi Iordache au luptat mult fructificând totul. Păcat că lui Humis nu i-a reuşit totul.

Echipa ciuntită a Brăilei a avut literalmene ghinion. A dat de o înaintare în formă, ceeace i-a lipsit cu totul şi a încercat zadarnic să reziste, depunând o bunăvoinţă ce singură îi este scuză. Jucători cu ştiinţa footballului n'au fost decât Stanciu, Kiss, Weiss şi Bogdan II. Păcat că şi-au irosit talentele în van. **V. R.**

Convocări

● **Universul convoacă pentru azi dim. ora 9 fix la ziar următorii jucători: Negrescu, Ionescu D-tru, Stănescu, Dobrescu Şt., Meroiu şi Bechir.**

Cei ce vor lipsi vor fi sancţionaţi.

A. G. E. R. convoacă pentru Duminică 20 Octombrie a. c., la ora 10 dim., pe terenul „Phenix" (maşina 33 lângă Stadion) în vederea matchului cu Vergu, următorii jucători: Antonescu, Ionaşcu, Costel, D. Marin, Sunaş, Staicu, Pepenaru, Alecu, Cristoloveanu, Gabor, Creţu I, Creţuu II, Pall, Costică Lăpuşneanu, Şerban Alex.

Cei ce nu au echipament asupra lor sunt rugaţi a trece pe la d. Constantin Popescu, str. Câmpineanu nr. 14 până la ora 9 dim. cei ce nu au posibilitate, vor veni direct la teren.

*

„DREPTATEA" convoacă astăzi la ora 10 precis, pe terenul „Sportul Muncitoresc" (Stadion) pe toţi jucătorii săi în vederea matchului cu „Comro".

Orice absenţă va fi aspru sancţionată.

*

„OLYMPIA", convoacă pentru astăzi 20 crt., ora 10.30 pe terenul A.C.S.A., toţi jucătorii echipei prime şi toţi juniorii.

● A. S. VULTURUL DE MARE convoacă pentru astăzi 20 Octombrie 1940, ora 14,30 pe terenul Sportul Muncitoresc în vederea matchului ce va susţine cu gruparea Băneasa vor fi rugaţi toţi jucătorii a evita orice lipsă. Se convoacă în special Grigore Ion Oae.

● A. C. S. BANEASA convoacă azi 20 Octombrie 1940 la ora 15 precis pe terenul Stadion următorii jucători: Teodorescu, Rădulescu, Marghiloman, Găbunea, Mehrer, Diaconescu, Vişan, Georgescu, Relu, Medaru, Constantinescu, Buic, Varodin, Dasmaclim, Gică şi Dorobanţu.

Totodată se anunţă jucătorilor că matchul se joacă la ora 15.30 şi nu la 11 cum fusese fixat.

● „SPORTUL ROMANESC" convoacă pentru azi Duminică 20 Oct., orele 12 precis în Parcul Rahova, (la ceas) în vederea matchului cu „Vulturii Carpaţilor" pe următorii jucători:

Andreescu, Tică, Ion, Gogu, Costică Slev, Hidioşianu, Fodor, Ivan D., Filip, Bogdan, Voinescu, Moşoiu, Neagu, Zainea şi Mabuse.

Cei ce au echipament asupra lor sunt rugaţi a-l aduce.

● L. P. N. convoacă azi 20 Oct. ora 14.30 pe terenul A. S.C. A. M. (Belvedere Regie) următorii jucători: Tăuşan, Toth, Stoica, Notopol II, Barna, Andrei, Văjoaică, Vălimăreanu, Danciu. Notopol I, Marinescu, Mihăilescu, Median, Tărănoiu, Bădulescu şi Orlov. Prezenţa obligatorie pe ori ce timp.

● SANATATEA convoacă pentru astăzi 20 Octombrie 1940 în faţa ministerului sănătăţii la ora 14 precis, pe următorii jucători: Bângă, Florea, Constantinidi, Grozoiu, Fostăvaru, Iordăchescu, Ghiorghiu, Anton, Chiorean, Nicu Constantin, Luci, Topârdea, Mihalcea, Dudu. Prezenţa este obligatorie în faţa ministerului întrucât echiparea se se face la minister

● P. T. T. convoacă pentru astăzi 20 Octombrie 1940 pe terenul propriu la ora 8 a. m. juniori, iar la ora 10 a. m. jucătorii următori: Slăvescu, Muntean, Şterpan, Olaru, Puşcariu, Ruse, Popa, Săndulescu, Hirsch, Costeli Stan, Petrescu, Gheorghescu şi Potescu. Insistăm a fi prezenţi toţi cei convocaţi mai sus.

● F. C. NAŢIONAL convoacă astăzi la ora 8, pe terenul Turda, în vederea jocului cu Zburătorii următorii jucători: Popescu Puiu, Boghiu Nicolae, Miulescu I, Nedelcu, Cristescu, Giuglan, Ungureanu, Belu, Teodorescu, Ionescu Dumitru, Mihăescu, Cruţescu, Stăncescu, Ionescu Petre, Catană, Drăgănescu, Popescu Ştefan, Pârvulescu, Costache, Dejoianu, Cioculescu, precum şi ceilalţi jucători.

● SPORTUL STUDENŢESC convoacă astăzi la ora 10 pe terenul Turda în vederea jocului cu Stăruinţa-Dudeşti, următorii juniori: Stănculescu, Văduveanu, Ionescu Ioan, Costoiu. Neamţu, Dobre Radu, Popescu Mihail. Popescu Romeo, Popescu O. Niculaie, Oancea, Ghiondea II, Ghiondea I, Petrescu Gh., Moscu Naum, precum şi ceilalţi juniori.

● „F. C. RAPID" convoacă pentru Duminică 20 Oct., a. c., ora 12, pe terenul „Giuleşti" în vederea matchului cu Metropola următorii juniori: Dehoiu, Băcescu, Dumitrescu, Kihner, Dumitraşcu, Marcu Bărbulescu, Petrescu, Florescu, Ilea, Hauser, Cojocaru, Chereches, Gigel Ionescu, Taşcău, Naghi, Iliescu Sile şi Vasilescu Babic.

● STADIUL ROMAN, secţia de rugby, convoacă pentru azi 20 Oct. 1940, ora 15.30, pe terenul I Velodrom, din Şos. Ştefan cel Mare toţi jucătorii şi rezervele categoriilor I şi a II-a pentru a disputa matchul amical între echipe pentru Placheta Arh. Octav Ionescu. Fiecare va aduce tot echipamentul ce-l are asupra sa.

● „METROPOLA" convoacă pentru Duminică 20 Octombrie a. c., la orele 7.45 dimineaţa următorii jucători în vederea matchului cu Arsenal la sediu U. C. B.: Duţu, Neguţ, Horvaţ, Bădoi, Vulpescu, Alexandrescu I, Alexandrescu II. Ionescu, Bălcescu, Brătescu, Dumitrescu, Rizescu, Nicolici, Mihăilescu. Juniorii vor veni la sediu la orele 11 jum. Prezenţa este obligatorie.

● „TURDA" convoacă azi Duminecă 20 Oct., orele 14.30, pe terenul Turda în vederea matchului de campionat cu Leonida pe următorii jucători:

Gavrilescu (Ciocârlie), Grigorescu, Cambi I (Nae Alex.), Gică Vasile, Savu, Ghenea, Baroc, Crăciunescu Dudu, Cotan, Zaidis, Sony, Tănase, Cambi II şi Benone.

● A. S. C. „FULGER" convoacă pentru astăzi 20 Octombrie a. c., pe terenul „ASCAM" (Regie), orele 12.30 a. m., pe următorii jucători, în vederea matchului oficial cu gruparea Pebe:

Sandu Petheu, Fănel Băcuţă, Carol Schuller, Ion Tuloianu, Nicu Vargă, Mişu Ionescu, Mişu Teodorescu, Jean Ionescu, Sile Niculescu. Tudor Spirescu, Gică Naca, Didi Jujatu, Ion Ciobanu, Stere Niculescu, Ion Ghered.

Prezenţa obligatorie pe orice timp, or[illegible] absenţă va fi aspru sancţionată.

Mijloacele de trasport sunt: Tramvaiul 12 (capătul liniei) şi maşina 40 (Statia Regie).

*

Gruparea „ORPHEUS" convoacă pentru azi Duminică 20 Octombrie ora 2 p. m., pe terenul Velodrom, în vederea matchului oficial cu C. F. R B. T., pe următorii jucători: Vavlu Ris, Gheorghiade, Halkusi, Faraşcu, Take, Lache, Lazăr, Secălaş, Vasiliu, Delianidis, Dobrescu, Georgescu, Rodulescu Mircea, Rădulescu Ştefan, Pană, Hartz.

*

AVANTUL SPORTIV convoacă pentru az Duminică 20 Oct. a. c., pe terenul Phenix (autobuzul 33, în spatele Gării Filaret) la orele 13, toţi jucătorii primei echipe. Toţi jucătorii vor fi prezenţi pe teren, pe orice fel de timp.

Soort şcolar

LICEUL AUREL VLAICU
Clasa III-a A—Clasa IV-a A 1—0 (0—0)

Pe terenul C.F.R. „Triunghiu", s'a disputat matchul dintre clasele a III-a A şi clasa IV-a A. Cu o foarte mare lipsă de jucători, clasa III-a A, a învins pe clasa IV-a A, cu 1-0 (0-0). Clasa IV-a A a fost învinsă acum o săptămână cu 4-3 (1-1). Singurul punct a fost marcat de Sică Constantinescu. S'au remarcat dela clasa III-a A: Sică Constantinescu, Vasilescu şi Velicicu, iar dela clasa IV-a A, doar Radu.

Formaţiile:

CLASA III-a A: Mihăiţă Ghiţă, Popescu Nicolaescu, Demişoreanu, Velicicu, Sică Constantinescu, Giuglea, Vasilescu, Popa Gavrilă

CLASA IV-a A: Ionescu Marinescu I., Rădoi, Ganciu Marinescu Emil, Schiţeanu, Jormescu, Radu, Stoica, Niculescu Gr., Georgescu.

CUM POT FI TEMPERAȚI jucătorii porniți pe scandaluri

SAU EFECTUL SUSPENDĂRILOR PE 234 ZILE

Una din principalele probleme pe care orice federație de football o are de rezolvat este desigur aceia a reprimării oricărei tentative de joc brutal.

Incidentele provocate de jocul brutal al jucătorilor sau de aceștia prin atitudini nesportive și necuviincioase față de arbitri au constituit de totdeauna prilejuri de alunecare a footballului pe panta periculoasă a degenerării. Ceeace în niciun caz nu mai putea fi un sport.

Și una din soluțiile pentru înăbușirea acestor acte a fost este și va fi suspendarea vinovaților.

*

Ceeace face Comisia campionatului național.

Dar acest for, în trecut, era mult prea indulgent pentru a fi autoritar și a impune. Pedepsele dictate erau prea ușoare, se aplica des legea, cunoscuta lege Beranger care suspenda executarea sancțiunei. iar apelurile se admiteau cu prea multă ușurință.

De aceea scandalurile se înmulțeau, iar jucătorii deveneau din ce în ce mai nesportivi, cu atitudini care lăsau mai mult de dorit.

*

Erau necesare sancțiuni exemplare, așa cum — la un moment dat — a procedat actuala comisie a campionatului național.

A dictat pedepse grele chiar pentru faptul că jucătorul era căpitan al echipei, al jucătorilor pe care nu a reușit să-i domolească sau pentru vina de a fi făcut o simplă necuviință.

Cu alte cuvinte, fapte de importanță minoră, dar care — pentru scopul urmărit, exemplu pentru viitor — trebuiau pedepsite.

*

Și așa a procedat CCN.

Aici trebue să scoatem în evidență un fapt care merită felicitări: grupările — majoritatea lor — ai căror jucători au fost sancționați nu numai că nu au făcut apel, dar au comunicat federației că nu vor face găsind utile asemenea măsuri, pentru binele footballului.

O întreagă sportivitate care trebue dată drept pildă.

Au fost însă persoane care nu au înțeles asemenea acte utile și au găsit că chiar pentru exemplu pedepsele sunt prea mari și că trebuesc reduse. Ceeace au și făcut.

Evident, nu avem nimic contra; doar atât vom spune: că o sancțiune luată în mod obiectiv, așa cum a făcut CCN., are o rațiune, una singură — în cazul de față exemplul, necesar pentru a opri orice tentativă de eșire din cadrul sportivității — și nimeni nu are dreptul să se opună, mai ales când aceste persoane sunt puse să supravegheze ca totul să decurgă în limitele corectitudinei și ale sportivității, când au misiunea să asigure footballului un viitor.

*

Și așa însă, sancțiunile au avut efectul dorit: scandalurile nu s'au repetat, s'au oprit la început

Deci. CCN a reușit și pentru curajul și obiectivitatea comisiei — de care niciodată nu ne-am îndoit — merită elogii.

*

Statistic, CCN. a dictat pedepsele: avertisment, mustrare și suspendare.

Cu prilejul etapei bucucașe, singura (a doua a Diviziei A) a sancționat 50 de jucători, după cum urmează:

La 13 jucători a dat avertismente;

Altor 24 le-a aplicat mustrare;

Iar 20 a suspendat (pe 8-15-30 și 60 de zile).

*

In ce privește suspendările, comisia campionatului național a împărțit 254 de zile de inactivitate:

Un jucător pe 8 zile, dar cu aplicarea legii Beranger.

Doi pe câte 8 zile.

Patru pe câte 15 zile.

Unul pe o lună și

Doi pe câte două luni.

Lucruri deloc technice din matchul dela Obor

Cricitoiu se însoară astă seară.--„O nenorocire nu vine niciodată singură" -- spun feroviarii.--„Cel mai frumos cadou pentru „Ilie" e o victorie"... -- spun oborenii --

„Frumosul match?" Da, matchul Rapid—Unirea Tricolor este „frumosul match". Cel puțin pentru cronicarul, care încearcă să-l prezinte.

Pentrucă este unul din acele întâlniri, cari îți permit să evadezi din cadrul obligator și banal al lucrurilor tehnice.

Matchul dela Obor are atâtea lucruri umane, care sunt mai interesante decât acelea tehnice.

ARIPA SIPOS-BOGDAN A RATAT UN DUEL CELEBRU

Pentru oboreni, matchul Unirea Tricolor—Rapid era între altele și un moment de „fadding" în prietenii celebre pentru ei.

Duelul Bogdan—Florea era pe teren unul din punctele de atracție.

Cei mai buni prieteni în echi-

Sil

pă și în viață deveniseră după trecerea lui Bogdan la Rapid cei mai înverșunați adversari și aproape în toate matchurile tenacitatea lui Florea a învins fantezia lui Bogdan. Era o ambiție, care nu poate fi înțeleasă de toți. Primele visuri de plecare în străinătate, Bogdan le-a făcut împreună cu Florea. Oboreanu și-a scos banii dela bancă pentru a cumpăra biletele de vapor dar nu au putut obține pasport. Apoi „feroviarul" a plecat singur. Mai întâi la Rapid apoi în Franța.

De data aceasta duelul nu va mai avea loc.

Rapid a refăcut aripa Sipos-Bogdan, celebra aripă Sipos-Bogdan.

Pentru prima dată Bogdan a jucat lângă Sipos, la înapoerea dela Paris. Apoi „celebra aripă" s'a desfăcut. Bogdan n'a plecat din nou, în Franța, ci mai departe. A trecut extremă stânga.

Dar Oborul e atât de mic. Lângă Sipos, Bogdan n'a scăpat de... prieteni. Căci fundaș stânga joacă Iliescu, care dacă nu l-a întâlnit până acum pe teren, l-a întâlnit în fiecare zi pe drum. Căci locuesc pe aceeași stradă.

UN DUEL REFACUT

Florea—Bogdan. Matchul acesta, cu totul independent de matchul propriu zis, nu se mai dispută. Dar s'a refăcut un altul. Acela între Sony Niculescu și Petrică Rădulescu.

In vremea, când cei doi jucau la Unirea Tricolor, erau cei mai mari adversari... la antrenament. Prinsorile dintre Sony și Petrică Rădulescu! Erau în vremurile de aur ale Unirii Tricolor. Și le câștiga aproape totdeauna Sony, care isbutea să marcheze mai mult de trei goaluri din cinci shoaturi de pe linia de 16 metri. Va fi la fel și astăzi?

SECRETUL LUI WETZER III

Când l-a angajat Rapid pe Wetzer III, echipa avea nevoe pentru Cupa Europei Centrale de un inter-dreapta. Și Wetzer III jucase la Chinezul mijlocaș stânga. Evident, în noul lui post a jucat slab.

Dar, surpriza a fost mai mare când s'a aflat că mijlocașul stânga angajat ca inter-dreapta fusese în realitate angajat pentru a fi utilizat... mijlocaș centru.

In locul lui Rășinaru? Da, în locul lui, au răspuns conducătorii tehnici, căci Wetzer III e mai bun decât el.

Dovaaa s'a făcut la Subotița. In matchul cu Gradjansky, pentru Cupa Europei Centrale, Wetzer III a jucat mijlocaș centru și a fost cel mai bun om de pe teren.

In ziua, în care Baratky și Bogdan au jucat totuși strălucitor.

Dela această partidă memorabilă, Wetzer III a jucat slab ori de câte ori a mai fost pus în echipă. Dar e adevărat că nu a mai jucat mijlocaș centru.

Își va regăsi Wetzer III forma de la Subotița în matchul d azi? Toată lumea, „lumea feroviară" firește, are deplină încredere in acest mijlocaș de margine, cu reală vocație de mijlocaș centru.

O NENOROCIRE NU VINE NICIODATA SINGURA

Pentrucă matchul acesta este un match al lucrurilor umane, dată ca încheiere pe cel mai uman dintre toate.

După match Cricitoiu se căsătorește. Va pleca de la teren la biserică, pentru a întrebuința un „racourci" de efect... îndoelnic.

Evenimentul a fost comentat.

„O nenorocire nu vine niciodată singură...".

După înfrângere să te și mai înșori! s'au înduioșat feroviarii.

„Trebue să batem pe Rapid. Ce cadou mai frumos putem să-i facem lui Cricitoiu de nunta lui?" au întrebat „candid" oborenii.

Oricum, va fi o nuntă veselă. Oborenii uită repede necazurile. Și apoi în matchul de azi ei au prima șansă.

— x. —

Doui amatori de football în ajunul derby-ului

Gain în ajutorul Universității sau povestea unei perechi de ghete

Bucurie mare la Universitatea: s'a întors Medrea din concentrare, așa că va putea juca în matchul cu Sportul Studențesc

In teorie numai. Căci Medrea era cât pe-aci să nu joace. Neantrenat? — Nu. Viața pe zonă e un antrenament ideal Atunci? Motiv foarte simplu: Medrea nu avea ghete. Lucru banal la prima vedere, căci nu este greu să găsești o pereche de ciubote, fie ele și de football, într'un oraș ca Sibiu. Vedeți numai că ghete pentru Medrea nu se prea găsesc oriunde. Masivul fundaș poartă no.... 46.

Și atunci?

După ceasuri de frământări și căutări înfrigurate, unul din conducători și-a adus aminte că a mai avut pe timpuri un asemenea fenomen în echipă: Gain

Fuga, deci, la rapidul de București și de aici la sediul Olympiei. Din fericire, Gain avea două perechi de ghete Așa că fostul echipier a fost fericit să-și poată ajuta gruparea, care l-a format.

Tot din America de Sud

A făcut „furori" motivul pentru care echipa Argentinei a pierdut recent la Montevideo — în fața Uruguayului — cu 3—0: jucătorii nu și-au dat silința să câștige dat fiind faptul că în echipa națională „primele sunt mai mici decât cele ce se primesc în echipele de club...".

*

Dealtfel, excesul de dragoste cu care unii argentinieni se pun la dispoziția echipei naționale, l-a demonstrat recrutarea jucătorilor pentru proectata participare la Turneul Sudamerican dela La Paz. Echipele au fost invitate să cedeze câte un jucător pentru echipa națională. Ei bine, s'a găsit o grupare care a oferit un jucător — o rezervă— care fusese suspendat.

Singur Racing a catadixit să-l ofere pe divinul „Chueco" Garcia, dar s'a răsgândit mai târziu. Aceasta în urma cererii jucătorului care i-a reamintit că a jurat să nu mai joace în echipa națională. Și Racing a oferit în locul lui o rezervă...

*

Intre timp, spre marea surprindere a argentinienilor, s'a anunțat din La Paz că s'a decis suspendarea Turneului. Contramandarea — dictată de comitetul organizator — a fost determinată și de faptul că Paraguay nu mai putea participa, deoarece comitetul național al educației fizicei a găsit că echipa paraguyană nu este în măsură de a face o figură frumoasă la Turneu.

*

Argentina a anunțat în mod solemn reintrarea sa în Confederația Sudamericană și a sărbătorit evenimentul cu două partide la Montevideo între River Plata și Bocca Juniors contra echipelor Penarol și Nacional

Cu acest prilej, jucătorul Portu — fost la Ambrosiana din Torino — a provocat un mic macth de box care nu a fost cel mai potrivit pentru a sublinia regăsirea fraternității dintre footbaliștii sud-americani.

BLENORAGIA...

constitue o adevărată plagă socială. Este o maladie gravă, molipsitoare, ale cărei efecte se extind asupra stării generale și asupra sistemului nervos. PAGEOL CHATELAIN este tratamentul perfect al blenoragiei. El calmează durerile, ușurează micțiunile, este agentul suveran al mucoaselor ulcerate. Câteva capsule pe zi.

La farmacii și droguerii.

CHATELAIN, marca de încredere

Astăzi în Europa

BOEMIA-MORAVIA

Sparta—Bohemians.
V. Ziskov—Slavia
S. K. Lieben—S. K. Pilsen
Zidenice—Prostejov
V. Pilsen—S. K. Kladno
Bata—S. K. Pardubice.

UNGARIA

Toerekves—Ujpest
Elektromes—Kispest
B. Sz. K. R. T.—Haladas
Gamma—Szeged
S. B. T. C.—Ferencvaros
DIMAVAG—Tokod
WMFC—Szolnok

ARDEAL

Stăruința—S. E. Baia Mare
Bastya — C. A. O.
S. E. Satu Mare—K. A C.

ITALIA

Divizia A

Juventus—Genova
Lazio—Napoli
Fiorentina—Novara
Milano—Ambrosiana
Bari—Livorno
Venezia—Triestina
Atalanta—Roma
Bologna—Torino.

Divizia B

Anconitana—Brescia
Reggiana—Padova
Udinese—Fanfulla
Lucchese—Savona
Pisa—Siena
Pro Vercelli—Spezia
Alessandria—Verona
Liguria—Modena
Vicenza—Macerata.

JUGOSLAVIA

Liga sârbă

Jedinstvo—Slavia
BASK—Bata
Voivodina—Beogradsky
Z. A. K.—Jugoslavia
Jugoslavia (J.)—Gradjansky (S. K.).

LIGA CROATĂ

Gradjanski — Bacika.
Concordia — Haiduc.

Meazza, care a suferit ooperație la piciorul stâng, îl încearcă la un antrenament

H I P I S M

AZI LA BANEASA

Premiile Blaremberg și General Manu

Prima ciocnire dintre mânji și vârstnici în premiul Mechante. — Trei handicapuri de efect

Seria alergărilor clasice continuă în chip fericit azi la Băneasa. Jockey Clubul programează două alergări cu tradiție, două probe importante și anume premiul Blaramberg și premiul General Manu.

După cum se știe, premiul Blaramberg este cea mai importantă alergare a cailor de doi ani și are menirea să desemneze Campionul cele mai tinere geenrații indigene.

In anul acesta, clasica întrecere va fi disputată de trei elemente de indicată clasă precum Periș, Boer Bibi și Siret. Evident, cei doi pensionari ai hergheliei Periș au o situație privilegiată.

Dacă premiul Balramberg pare o alergare ușoară pentru pensionarii lui Romaneș, în schimb premiul General Manu este o cursă foarte deschisă, jocul încărcărilor și descărcărilor fiind perfect.

Don Basil, Mitsouko III, Tour de Vis, Bilitis și Barius cu veleități serioase.

Programul mai conține premiul Mechante, prima alergare în care mânjii înfruntă vârstnici. Va fi desigur interesant rezultatul acestei întreceri deoarece ne va lămuri asupra raportului de forțe dintre caii de doi ani și cei bătrâni.

Cele trei handicapuri ale zilei constituesc tot atâtea probe reușite.

Cine va câștiga?

PREMIUL BUZAU

In lupta finală ar urma să figureze Paiața, Orion și Furtuna. Valorile bune acordă o șansă bună iepei Orion. Nu ne-a arătat însă de mult. Explicabil pentru o iapă suferindă ca ea. Dar chiar cu o valoare medie ea este capabilă de victorie. N'ar fi exclus să realizeze această victorie, deoarece la antrenament se comportă satisfăcător. Furtuna a mers bine Joi. Cu Ilinca indiscutabil că va arăta o valoare mai bună. Este o serioasă concurentă a cursei. Nu vom uita pe Paiața. Este în plină formă.

Indicăm: *ORION, Furtuna*, Paiața.

PREMIUL BUZDUGAN

La prima vedere se remarcă Luțica, Leoaica, Lăncier și Bila.

Leoaica s'a comportat multumitor recent. Dimineața merge bine. Totuș în privința șansei pe care o are trebuesc formulate rezerve, deoarece este decepționantă. Noi îi vom preferi pe Bila care având pe Cucu în șea trebue să fugă mai bine. Penitence îi va fi o auxiliară prețioasă. Luțica nici ea nu este lipsită de veleități. A fugit bine acum o săptămână.

Lăncier deasemeni va fi periculos.

Indicăm: *GRAJDUL GRIGORESCU, Leoaica*, Luțica.

PREMIUL MECHANTE

Lipsesc liniile directe dintre mânji și bătrâni. Azi are loc prima lor întâlnire.

Noi credem că la diferențele din program, doi ani vor fi la sosire. Dintre ei se remarcă Jocker și Bikette. Ultima a fugit bine în premiul Eleganței. La 4 kilograme a terminat cap la cap cu Leonora și a dispus net de Rival la greutate egală.

Jocker acum o săptămână în premiul Sylvana a terminat la 3/4 lungime de Georges dela care primea 1 jum kilograme. Pe hârtie ar urma avantaj pentru Bikette. O revelație din partea lui Jocker nu este exclusă deoarece este susceptibil de progres.

Indicăm: BIKETTE, *Jocker*.

PREMIUL BLAREMBERG

Hâncu și Eole sunt net barați de Boer Bibi, Periș și Siret. Eventualitatea unei revanșe pare puțin probabilă, deoarece diferența între ei și pensionarii lui Romanes este mare.

Intre Siret și Periș, liniile directe sunt net favorabile lui Periș. Distanța mai lungă este tot în avantajul fiului lui Firdaussi. Boer Bibi după ansamblul performanțelor, și el este superior lui Siret. Ar urma deci ca la sosire să se afle cei doi mânji ai hergheliei Periș.

Indicăm: HERGHELIA PERIȘ, *Siret*.

PREMIUL GENERAL MANU

Don Basil a fost învins categoric de Mitsouko III Duminecă în premiul Șerban la o jumătate de kilogram. De astă dată primește 1 kilogram. Distanța mai lungă nu este de natură să-l favorizeze.

Bilitis cu greutatea scăzută pe care o poartă ar avea o bună șansă. Distanța este însă lungă pentru ea.

Halmei la 2 kilograme a fost biruit de Mitsouko III tot în premiul Șerban. Fiind însă un fondist prin excelență, nu este un concurent sacrificat. Păstrează o șansă de outsider.

In urma celor expuse, normal ar fi ca'n lupta finală să figureze Tour de Vis, Mitsouko III și Barius. Barius nu deține cea mai bună condiție. In schimb Tour de Vis a concurat admirabil în premiul Arcului de Triumf. La intersecția pistelor luase comanda. S'ar putea spune că a fugit cea mai bună valoare.

Mitsouko III a produs o frumoasă impresie în premiul Șerban, dispunând comod de Don Basil, Iortoman și Halmei. Avem convingerea că se află în plină condiție. In aceasta ipoteză ar trebui să dispună de Tour de Vis.

Indicăm: MITSOUKO III. *Tour de Vis*

PREMIUL CHARBONIER

Se remarcă Persane, Betty și Favorita II. Prima poartă o greutate favorabilă. Pe linia dreaptă însă, specialitatea contează. Deaceia vom limita alegerea noastră între Favorita II și Betty. Intre ele este greu de ales. Marcăm o ușoară preferință pentru Betty.

Indicăm: BETTY. *Favorita II*

PREMIUL FRASIN

O alergare dificilă. In lupta finală ar trebui să figureze Hazliu, Răsvrătit și Monfaucon. Hazliu se apropie de o condiție acceptabilă. Nu este exclus să-și găsească cursa. Precizăm însă că Răsvrătit va fi foarte periculos.

Indicăm: HAZLIU, *Răsvrătit*, Monfaucon.

Datele probelor importante de galop

Premiul BLARAMBERG, 20 Octombrie.
Pr. GEN G MANU, 20 Oct
Premiul ZORI DE ZI, 27 Oct
Premiul GR. CANTACUZINO, 27 Octombrie.
Premiul FAVARA, 3 Noembrie
Premiul VIVIAN, 3 Noembrie
Premiul N FILIPESCU, 10 Noembrie.
Premiul MUNICIPIULUI BUCUREȘTI, 10 Noembrie.
Premiul DIM. GR. GHIKA, 17 Noembrie.

DIVERSE

AZI LA BANEASA

- PARIUL AUSTRIAC va începe cu 121.330 lei. Desigur că va depăși 200.000 lei.
- ALERGARILE vor începe la ora 13.45.

CONCURENȚII PROBABILI

Pr. BUZĂU — H'cap vânzare 25.000 lei — 1600 metri (P. I.)

Ticu	64	G. Enescu
Silver Print	60½	Mullot
Furtuna	58½	Ilinca
Orion	58	Vincent
Biribi	56½	A. Enescu
Bucuria mea	55½	0
Florence	54	Tănase
Zefir	54	Grecu
Noroc	52	x
Paiața	51½	Oprescu
Flandra	50	Florescu
Țuguilă	49	0
Jagodka	48	Crișan
Dux	42½	?
Mircioaia	42	Simon

Pr. BUZDUGAN — Welter h'cap 30.000 lei — 1500 metri (P. V.)

Lăncier	64	Ilinca
Sukoro	62	0
Leoaica	59	G. Enescu
Balyhoo	58½	0
Capriole	56½	?
Pénitence	56½	Mullot
Paiața	55	0
Țuguilă	53	Crișan
Bila	51½	Cucu
Fanatic	51	Grecu
Luțica	51	Oprescu
Jagodka	51	0
Walhalla	47½	0
Dux	47½	0
Campanella	47½	Iosza

Premiul MECHANTE 35.000 lei — 1400 metri (P. I.)

Brandywine	49	Tasim
Le Petit Mac	49	Ionescu
Jocker	47	Oprescu
Printre toți	47	0
Lup	47	0
Bikette	47½	Iosza
Ciocârlan	51½	Ilinca
Nae	53½	Gill J.
Ghibelin	49	Florescu

Premiul BLARAMBERG 175.000 lei — 1600 metri (P. N.)

Boer Bibi	56	J. Gill
Periș	56	Ilinca
Siret	56	Cucu
Galina	54½	0
Hâncu	56	Cristea R.
Eole	56	Vincent

Premiul GENERAL G. MANU 100.000 lei — 2300 metri (P. D.)

Don Basil	52	Tasim
Buburel	53	0
Mitsouko III	53	Cucu
Colombo	55½	Vincent
Bilitis	45½	Oprescu
Pali	51½	0
Harța	47½	0
Tour de Vis	52½	Mullot
Halmei	51	Crișan

Premiul CHARBONIER 30.000 lei — 1200 metri (L. D.)

Smaranda	50½	Urdăreanu
Favorita II	56½	Cucu
Persane	49	Oprescu
Betty	55	Cristea R.
Mărțișoara	53½	Mullot
Sukoro	47	x

Premiul FRASIN 35.000 lei — 1800 metri (P. N.)

Roy	64	0
Răzvrătit	62½	J. Gill
Rush	61½	Cristea R.
Très Pratique	54	V. Huțuleag
Monfaucon	53	Mullot
Niculae	52	Oprescu
Gorică	51	Cucu
Overbrook	49½	Tasim
Hazliu	49½	Crișan
Beauty	46½	Grecu
Zamfira	45	Florescu
Li Mare	43	?

PRESA ȘI ALERGARILE DE AZI

ZIARELE	Premiul Buzău	Premiul Buzdugan	Premiul Mechante	Premiul Blaramberg	Premiul G-ral G. Manu	Premiul Charbonier	Premiul Frasin
Universul-Sport	Orion Furtuna	Gr. G-gorescu Leoaica	Bikette Jocker	Herg. Periș Siret	Mitsouko III Tour de Vis	Betty Favorita III	Hazliu Răsvrătit
Gazeta Sporturilor	Furtuna Zefir	Jagodka Lecaude	Jocker Bikette	Herg. Periș Boer Bibi	Mitsouko III Tour de Vis	Betty Persane	Niculae Gorică
Universul	Furtuna Orion	Fanatic Lăncier	Bikette Jocker	Herg. Periș Siret	Tour de Vis Mitsouko III	Smaranda Betty	Hazliu Răsvrătit
Porunca Vremii	Bucuria mea Furtuna	Penitence Paiața	Nae Bikette	Herg. Periș Siret	Bilitis Barius	Betty Sukoro	Hazliu Monfaucon
Timpul	Paiața Orion	Bila Leoaica	Nae Bikette	Herg. Periș Siret	Tour de Vis Mitsouko III	Persanne Betty	Răsvrătit Overbrook
Ordinea	Orion Furtuna	Leoaica Lăncier	Bikette Jocker	Herg. Periș Siret	Tour de Vis Mitsouko III	Betty Favorita II	Hazliu Monfaucon
Curentul							
Evenimentul	Orion Bucuria mea	Luțica Bila	Bikette Nae	Periș Siret	Bilitis Mitsouko III	Favorita II Betty	Monfaucon Hazliu
Cei mai indicați	Orion 3 Furtuna 2 Paiața 1 Bucuria mea 1	Gr. G-rescu 2 Leoaica 1 Fanatic 1 Luțica 1 Jagodka	Bikette 4 Nae 2 Jocker 1	Herg. Periș 7	Tour de vis 3 Bilitis 2 Mitsouko III 2	Betty 4 Favorita II 1 Persane 1 Smaranda 1	Hazliu 4 Răzvrătit 1 Monfaucon 1 Niculae 1

Alergările de trap

Băneasa-Trap; Ziua 14-a, Miercuri 23 Octombrie

— PROGRAM DEFINITIV —

Premiul VULCAN
Condiție (1/1) — 18.000 lei

2100 Crisantema, Falada, Porunca
2120 Lucefery, As Worthy
2140 Chiot
2160 Baba Dochița, Amok II, Vito
2180 Halal
2200 Turla, Miss Texas, Lector
2220 Ciuleandra, Veturia
2240 Ikar
2260 A 1
2280 Glonț

Premiul TRISTIAN
Condiție — 15.000 lei

2140 Oborean, Hollo, Carol Han.
2160 Zgomot, Tara, Bistricioara, Harry Boy, Elly
2180 Pinkerton, Dor de Ducă Busuioc, Habar
2200 Sonia Worthy, Ezer jo
2220 Valenția
2240 Champion junior

Premiul TOMBOLA
Condiție (1/1) — 18.000 lei

1080 Gui, Gologan, Marchiz, Ursuz, Fudulia II, Lord Sleipnir, Lorica
1100 Opera, Fidel, Beatrice, Liliac G, Râuleț
1140 Vengo, Ancuța, Liuba, Doina IV, Râmniceanca
1160 Tundra, Furca
1180 Hapy End

Premiul TOREADOR
Performanță — 15.000 lei

1700 Ciuruc, Dreapta, Voinicu, Chilipir, Veturia
1720 Princesse Axtel, Urganda, Comtesse Worthy, Giovinezza II
1740 Călin, Pan Wortyh, Tara, Bistricioara, Ialpug, Șoimu, Atlantida, Joker, Cobza, Luminița, Garofița
1760 Ulis, Cavaler, Helen Halpin
1780 Răsura, Grozava, Eol, Habar

Premiul TOSCA
Handicap — 18.000 lei

2100 Dolly Worthy
2120 Zeta, Giudita
2140 Nation, Diadia Lul, Kink W.
2160 Benedek, Torent Champion jr., Brebenea, Dorka, Ghimp
2180 Flying, Valenția, Jarvis
2200 Havana, Trixie
2220 Levente

Premiul TRUFAȘ
Handicap — 15.000 lei

1700 Adam, Faust, Falada, Dolly B, Peggy Worthy, Cimbric, Victoria II, Uria
1720 Turla, Baba Dochița, Sever
1740 Isvor T, Vito Victoria, Halal
1760 Print Worthy, Talisman Vardar, Miss Texas, Lector
1780 Union, Lilia, Năluca
1800 Dvalin, Aron, Odessa, Chilipir, Veturia
1820 Garda, Victor

Premiul TOPLIȚA
Handicap — 15.000 lei

1700 Oborean, Princesse Axtell, Cina, Comtesse Worthy, Giovinezza II, General W.
1720 Sultana, Călin, Dudu Gordon, Tara, Bistricioara, Ialpug, Harry Boy, Joker, Rozina
1740 Zenit, Elena, Zgomot, Sulfina
1760 Eggy, Florita, Pinkerton, Cavaler, Domnica, Helen Halpin, Aluniș, Draga Ma, Busuioc, Durdulia, Grozava
1780 Floare, Peter Gordon
1820 Allah

Premiul TIMELIA
Record — 18.000 lei

1700 Călin, Cavaler, Cina, Aurica, Sulfina
1720 Florita, Paj Axtell, Livada, Bandit II, Allah, Habar
1740 Floare, Peter Gordon, Sonia Worthy, Geisha, Birlic, Spic
1760 Kamaa, Isabela, Brebenea, Gaby M, Ghimp, Adda W.
1780 Amy Scotland

Informații

ERI LA BANEASA TRAP

Au fost amendați:

G. Gram, I. Szabo, T. Marcu, E. Fischer cu câte 100 lei pentrucă au adus cai pe hipodrom cu îngrijitor fără legitimație.

I. Zabelin și E. Fischer tot cu câte 100 lei pentrucă s'au prezentat târziu în padoc în repriza întâia a premiului Toba.

- AU FOST distanțați:

Elișor în prima repriză a premiului Toba pentru galop la sosire.

Ciuruc în premiul Topaz tot pentru galop la sosire.

Joker în parcursul aceleiaș alergări pentrucă a câștigat teren în galop.

Hopy End în prima repriză a premiului D. Matak pentru galopuri repetate.

Posada dela locul al cincilea în a doua repriză a premiului D. Matak pentru mers neregulat.

- La EVENT s'au plătit cotele:

Tribună:

Bănuța — Aql 268;
Salcâm — Avanti K 138;
Clifford Hanover — Fusta II 260;
Ninon — Isabela 47;

Peluză:

Bănuța — Al 375;
Salcâm — Avanti K. 148;
Clifford Hanover — Fusta II 194;
Ninon — Isabela 88.

- ȘI-AU AMELIORAT recordul carierii:

Dvalin cu 1,9 secundă; noul record 1.37,6;

Urganda cu trei zecimi de secundă; a ajuns la 1.35,6;

Chumy cu șase zecimi de secundă; a marcat 1.37,9;

Aventi K cu 1,3 secundă; a realizat 1.33,9;

Nineta cu 1,4 secundă; a scoborât la 1.31,9;

- **Busuioc** a căzut în parcursul premiului Torino.
- **Cimbric** a fost oprit în parcursul reprizei a doua a premiului Toba.

Eri la Băneasa Trap

Salcâm și Avanti K și-au însușit eliminatoriile premiului DIMITRIE MATAK

Ninon și Clifford Hanover au obținut succese merituoase — Dvalin și Bănuța în progres —

Reuniunea de eri a Societății Hipice Române de Trap, a repurtat un succes desăvârșit, ca urmare a facturei programului ce cuprindea.

Deși timpul n'a fost de loc favorabil — menținându-se la acelaș nivel răcoros — o asistență deosebit de numeroasă a populat incintele cochetului hipodrom, întărindu-se odată mai mult concluzia că'n fața programelor de calitate, publicul sportiv bucureștean este oricând dispus să înfrunte fluctuațiile de timp, pentru a lua parte la captivitatea unei fericite ambiante de probe.

Cât privește rezultatele reuniunei de eri, ele au oscilat în favoarea cailor cu șansa doua — cu câteva excepții de rigoare cari s'au încheiat în partea favoriților — obținându-se dealtfel cote foarte remuneratorii la pariul mutual.

SALCAM ȘI AVANTI K INVINGATORII ZILEI

Alergările principale ale reuniunei de eri au fost reprizele eliminatorii ale clasicului premiu Dimitrie Matak. Ele au revenit — respectiv — lui Salcâm și Avanti K.

SALCÂM a concurat într'un frumos progres, obținând un succes meritoriu. Roibul hergheliei Rodica a dovedit cu acest prilej că posedă necontestate calități și promițând o carieră de prim ordin.

Szabo are meritul de a-l fi prezentat în cea mai bună condiție.

AVANTI K a obținut și el o victorie foarte concludentă, dând dovada unei valori foarte ridicate. Ca și fratele său Avion, pensionarul d-lui M. Ionescu și-a pus în mod justificat candidatura la șefia generației de doi ani.

NINON ȘI-A ADJUDECAT PREMIUL TISA

O altă alergare importantă care a figurat pe programul reuniunei de eri a fost premiul Tisa, la startul căreia s'au aliniat o serie de performeri cu excelente state de servicii.

După faze interesante, victoria a fost culeasă în ultimul fuleu de Ninon, care a dispus cu un cap de Trixie.

Invingătoarea a subliniat buna condiție în care se află, repurtând o victorie pe care o merita.

Trixie, a efectuat deasemenea o performanță revelatorie, mai ales că reapărea după o destul de handicapantă absență.

CLIFFORD HANOVER DIN NOU INVINGATOR

Subliniem totodată din ansamblul rezultatelor isbânda obținută de Clifford Hanover, care deși pe un teren dificil ca acel de eri dădea importante avantagii, a obținut totuș o victorie foarte comodă.

Acest fapt atestă în mod concludent vaîcarea ridicată a armăsarului american, care desigur că este capabil de rezultate mult superioare celui de eri.

Au mai câștigat: Bănuța, A 1, Dvalin, Fusta II și Isabela, toți lăsând impresia unei frumoase condiții

REZULTATELE TECHNICE

761. — Premiul TOBA — Handicap — Repriza I-a
(14:16) 10.000, 3000, 1300, 700 lei

738 BĂNUȚA	1	1760	2.54^5	1.39^1	Marcu	286	122
756 Halal	2	1720	57^5	43^2	Grăjdănescu	26	37
755 Olga	3	1720	58^2	43^5	Crainic	321	244
720 Lilia	4	1760	58^3	41^3	Ghinea	85	223
756 Ethelwine		1700	3.01	45^9	Drăgotescu	748	268
756 Dolly B		1700	03	47^7	Gaidaev	642	537
755 Aron		1780	03	43	Gram	24	26
755 Uria		1709	03^5	43^1	Zabelin	264	671
749 Voinicu		1780	05^4	44^5	Tassopol	89	44
446 Sever		1709	06^5	49^7	A. Bota	204	191
755 Elișor		1740	08^4	48^3	Fischer	219	107

Tribună: 286; 47, 19, 44. Peluză: 122; 20, 16, 53.

762. Premiul TOBA — Handicap — Repriza II-a
(14:42) 10.000, 3000, 1300, 760 lei

756 A 1	1	1760	2 58	1.40	Fischer	24	35
755 Pădureț II	3	1780	2.56^2	1.39	A. Bota	46	33
757 Union	2	1760	59^3	41^8	Zabelin	137	100
757 Garda	4	1700	3.00^7	40^8	Marcenco	138	196
756 Vito		1729	00^6	45^1	Cercasov	—	—
757 Chilipir		1780	01^6	42	Brailowsky	49	50
494 Falada		1709	03^3	47^6	Dobrescu	83	68
757 Victor		1700	05	42^8	Corol	206	312
505 Print Worthy		1740	09^3	47^7	Gaidaev	158	114
745 Crisantema		1700	20^6	57^0	N. Ionescu	462	5325
757 Cimbric		1700	—		I. Mike	238	284

Tribună: 24; 15, 18, 21. Peluză: 35; 14, 17, 20.
Event: Tribună 268. Peluză 375:10 lei.

762. Premiul TOPAZ — Performanță
(15:08) 10.000, 3000, 1300, 760 lei

738 DVALIN	1	1680	2.44	1 37^4	Marinescu	40	40
754 Urganda	2	1740	46^4	35^6	Zabelin	79	71
747 Comtesse W.	3	1740	49	37^1	Corol	353	526
736 Ialpug	4	1769	49^2	36^1	Fischer	38	42
749 Cobza		1760	49^3	36^2	Dobrescu	39	41
749 Rozina		1760	50	37	Ghinea	219	296
756 Havaiana		1740	51^3	38^4	Andreyewsky	251	154
756 Veturia		1720	53^4	41	Tassopol	163	106
729 Ikar		1740	54^2	40^1	Pavlic	232	167
727 Luminița		1760	3 04	44^5	Gaidaev	235	225
692 Dreapta		1720	04^5	47^2	Marcenco	425	563
747 Joker		1760	2 51^5	37^5	Szabo	165	315
736 Ciuruc		1720	56^5	42^0	Gram	437	715

Tribună: 40; 32, 41, 58. Peluză: 40; 22, 25, 57.

764. Premiul DIMITRIE MATAK — Condiție — Repriza I-a
(15:33) 20.000, 6000, 4000, 2000, 1000 lei

744 SALCÂM	1	1580	2.35^5	1.38^6	Szabo	57	54
708 Pica II	2	1620	36^1	36^4	Cercasov	24	20
744 Hai Hai	3	1620	36^4	36^5	Grăjdănescu	25	26
753 Chumy	4	1600	36^7	37^9	Marcu	462	54
744 Ukelele		1600	40^4	40^5	Ghinea	456	690
703 Ancuța		1560	42	43^6	Pavlic	49	71
744 Tundra		1560	43^3	44^0	Gram	25	26
726 Râuleț		1560	47^2	47^2	Corol	3692	6950
756 Cartuș		1700	49^4	39^7	Crotenco	2214	874
753 Hapy End		1580	48^7	46^5	Gaidaev	25	26

[1]) Dist. loc IX pt. galopuri repetate

Primă lei 2000 d-lui Col. I. Georgescu, cresc. armăsarului Salcâm.
Tribună: 57; 11, 11, 11. Peluză: 54; 12, 11, 12.

765. Premiul DIMITRIE MATAK — Condiție — Repriza II-a
(15:57) 20.000, 6000, 4000, 2000, 1000 lei

AVANTI K	1	1640	2 34	1 33^9	Pavlic	22	25
Nineta	2	1700	36^2	31^9	Crotenco	645	390
743 Joly	3	1740	36^4	29^9	Gaidaev	47	32
754 Arama	4	1700	37^4	32^4	Grăjdănescu	47	32
748 Ailah		1790	40^5	34^8	Tassopol	78	42
710 Aurica		1700	41^5	35	Gram	154	281
754 Habar		1700	43^4	36^1	Ghinea	181	288
753 Furca		1580	—	—	Dobrescu	1356	540
734 Posada		1600	39	39^4	Szabo	55	51

[1]) Dist. loc V pt. mers neregulat

AVANTI K. (Avanti II și Cartușel) aparține d-lui M. Ionescu și este antrenat de M. Pavlic.
Primă lei 2000 d-lui I. Kope, crescătorul armăsarului Avanti K
Tribună: 22; 15, 44, 20. Peluză: 25; 17, 31, 20.
Event: Tribună 138. Peluză 148:10 lei.

1766. Premiul TORINO — Condiție (1/5)
(16:22) 12.000, 3500, 1700, 800 lei

699 CLIFFORD H	1	2220	3.20^5	1.30^5	Cercasov	13	
754 Șoimu	2	2140	22^1	34^1	Gram	94	24
62 Columbus	3	2160	22^6	33^8	Grünwald	48	47
75 Va-ta	4	2160	23^6	34^3	Drăgotescu	306	165
754 Betiv		2160	24^6	34^9	Fischer	283	395
727 Oborean		2120	37^6	42^7	Toderaș	247	205
754 Busuioc		2180	—	—	Teofil	382	1285
759 Champion jr.		2200	—	—	Marinescu	255	428

Tribună: 13; 10, 14, 12. Peluză: 11; 12, 19, 13.

767. Premiul TRAC — Handicap
(16:48) 10.000, 3000, 1300, 700 lei

727 FUSTA II	1	2120	3.25	1.36^7	Ghinea	71	83
712 Nicevo	2	2140	29^5	37^8	Cercasov	30	27
736 Dudu Gordon	3	2160	31^8	38	Gaidaev	70	87
749 Pan Worthy	4	2160	32	38^1	Pavlic	99	11
737 Aluniș		2220	33^5	36^9	Fischer	1086	245
747 Bistricioara		2160	35^3	39^6	Brailowsky	392	316
658 Princesse Axtell		2140	37^0	41^8	Corol	310	135
754 Harry Boy		2160	33	40^9	Marcu	69	85
737 Cina		2140	38^5	42	Tassopol	49	110
731 Hotin		2180	42^2	41^6	Andreyewsky	54	52
754 Pinkerton		2220	43	40^5	Gram	792	633
749 General Worthy		2140	43^6	44^4	Crotenco	310	135

FUSTA II (Badea Petre și Frumușica) aparține d-lor E. Hermelinde și I. Roman și este antrenată de Gh. Ghinea.
Tribună: 74; 27, 19, 13. Peluză: 83; 33, 19, 28.
Event: Tribună 260. Peluză 194:10 lei.

768. Premiul TISA — Record
(17:12) 20.000, 5500, 3000, 1500 lei

759 NINON	1	2140	3.10	1.28^8	Pavlic	26	30
668 Trixie	2	2120		29^0	Cercasov	129	80
759 Kundry	3	2120	12^4	30^8	Dobrescu	112	168
711 Eftin	4	2100	14^2	32^5	Crainic	28	26
735 Tutun		2120	14^0	31^8	Ghinea	195	405
750 Jos. Margot		2120	15^6	32^2	Gr/nwald	76	94
733 Gladiator II		2100	15^8	32^4	I. Bordei	290	385
711 Talaz		2100	17^4	34	A. Bota	307	171
711 Eftin		2100	18^3	34^4	Crainic	96	124

NINON (Adonis și Netter) aparține d-lui I. Bugulescu și este antrenată de M. Pavlic.
Primă lei 2000 d-lui Ing. I. Matak, crescătorul iepei Ninon
Tribună: 26; 15, 8, 24. Peluză: 30; 14, 17, 32.

7 69. Premiul TIZIAN — Handicap
(17:37) 12.000, 3500, 1700, 800 lei

751 ISABELA	1	1700	2.41^5	1.35	Crotenco	23	22
760 Nation	2	1740	42^3	33^2	Gaidaev	47	52
725 Brad	3	1700	42^8	35^5	Fischer	276	179
680 Floare	4	1740	42^5	33^4	Drăgotescu	502	1115
711 Havana		1800	43	30^0	Andreyewsky	400	279
743 Sonia Worthy		1720	43^5	35^1	Corol	89	75
760 Ghimp		1760	44^1	33^2	Ghinea	62	118
751 Peter Gordon		1720	45^2	36	Brailowsky	89	75
760 Catinca		1720	46^8	36^8	Teofil	500	358
760 Giuditta		1740	46^6	35^6	Marcu	59	53
732 Ciclop		1720	52^6	40^8	Szabo	148	134

ISABELA (Elector și nimfoara) aparține d-nei E. Brailowskaia și este antrenată de r. Crotenco.
Tribună: 23; 15, 16, 48. Peluză: 22; 14, 18, 31.
Event: Tribună 47. Peluză 88:10 lei.

ATLETISM

După prima zi, Viforiştii au trebuit să cedeze în faţa reprezentativei — Capitalei —

Bucureştenii conduc cu 51:44 puncte
Concursul continuă astăzi

Inainte de a începe cronica, trebue să mulţumim vremei binevoitoare care a hărăzit atleţilor şi oficialilor o zi mai puţin britanică pentru disputarea mult trâmbiţatului match dintre reprezentativa Bucureştiului şi echipa din Floreasca.

E drept că nu a fost o zi călduroasă care să permită o desfăşurare normală, dar trebuie să ne socotim satisfăcuţi şi pentru atât.

Şi pentru că veni vorba de daruri, e păcat să trecem cu vederea peste regalul oferit echipei bucureştene: o victorie la o diferenţă de şapte puncte.

Dar să nu ne pripim; este o victorie pe jumătate, cealaltă jumătate rămânând să fie câştigată astăzi, pentru ca „totu" să dea satisfacţie completă.

Nu ştim ce mână vor fi făcut cei care au pronosticat o victorie viforistă „cu ochii închişi". In schimb am văzut mina radioasă a învingătorilor primei zile.

REZULTATE MEDIOCRE

Entuziasmul nostru de la început trebuie stăvilit atunci când privim rezultatele technice obţinute. Vina nu poate fi aruncată pe seama atleţilor. Timpul şi mai ales pista dospită de ploaie, au fost două piedici serioase în calea unor rezultate mai bune.

Incepând cu cursele de sprint şi sfârşind cu aruncările, toate au suferit din pricina pistei moale şi a frigului.

Avem convingerea că în alte condiţiuni, faţa rezultatelor ar fi fost alta. Dar să nu exagerăm. Suntem la sfârşit de sezon, sfârşit care coincide cu o sleire de forţe cheltuite copios dealungul a trei luni de activitate. In consecinţă nu putem pretinde mai mult.

CUM S'AU DESFAŞURAT PROBELE

Prima probă a zilei a fost de 110 m. garduri, prilej de duel între Stelorian şi Drăgulănescu. Evident, victoria nu putea scăpa viforistului.

La aruncarea greutăţii, Gurău nu şi-a mai distrat adversarii ca altă dată. A aruncat numai cu stânga. Şi pentrucă era ameninţat de Fălcoianu, a aruncat odată cu dreapta, lămurindu-şi situaţia în clasament. Ca o consolare, Coman aruncă h.c. 12 m 84, mai bună ca isprava lui Gurău.

La 400 m. plat Tâlmaciu a trebuit să cedeze în faţa unui specialist de talia lui Virgil Ludu. Aşa că n'are dece fi supărat.

Săritura în lungime a revenit lui Calistrat destul de uşor; Vlad Cunescu, în schimb, a susţinut un aprig duel cu... Hidioşanu.

Dar surpriza ne-a oferit-o Coman la disc, care cu o aruncare fericită a dispus de Romulus Popescu mare favorit.

Tâlmaciu a avut însă o satisfacţie; a învins în cursa de 800 m.

Baciu ca totdeauna a demonstrat că e cel bai bun săritor junior la prăjină. Epuran mediocru, iar Marinescu dela Viforul Dacia a făcut figuraţie onorabilă pentru vârsta lui.

Şi în fine ştafeta Bucureştiului, de origină venusistă, a dispus net de viforiştii lipsiţi de Boişteanu.

REZULTATELE TECHNICE

110 M. GARDURI
1. Alex. Stelorian (V. D.) 16,8.
2. M. Drăgulănescu (Buc.) 19,5.
3. Val. Şerbacov (V. D.) 19,5.
4. Seb. Popescu (Buc.).

ARUNCAREA GREUTAŢII
1. N. Gurău (V. D.) 12,81 m.
2. E. Fălcoianu (Buc.) 11,72 m.
3. Ştefan Ciaciani (B) 11,65.
4. Ion Santu (V D.) 11,01 m.
h. c. Ion Coman 12,84 m.

400 M. PLAT
1. Virgil Ludu (Buc.) 52,08.
2. D. Talmaciu (V. D.) 52,08.
3. Şeb. Popescu (Buc.) 52,02.
4. Val. Şerbacov (V. D.).

SARITURA IN LUNGIME
1. Fer. Calistrat (V D.) 6,42 m.
2. Dan Gheorghiade (V. D.) 6,20 m.
3. Nic. Pruncu (Buc.) 5,95 m.
4. Ion Simu (Buc.) 5,88 m.

200 M. PLAT
1. Vlad Cunescu (Buc.) 23,8.
2. Hidioşanu P. (Buc.) 23,9.
3. Cosmănescu P. (V. D.) 24,6.
4. Stelorian Al. (V. D.) 26,6.

ARUNCAREA DISCULUI
1. Aurei Coman (Buc.) 40,64 m.
2. Romulus Popescu (V. D.) 39,25 m.
3. Ion Cristorian (V. D.) 34,25 m.
4. St. Ciaclani (Buc.) 33,46 m.

800 M. PLAT
1. Dumitru Talmaciu (V. D.) 2,12,5.
2. Sebastian Popescu (B.) 2,12.7.
3. Vasile Teodosiu (Buc.) 2,15.
4. Nicolae Sucitu (V. D.) 2,18,5.

SARITURA CU PRAJINA
1. Clement Baciu (Buc.) 3.000.
2. Gheorghe Epuran (B.) 2,80 m.
3. Dan Gheorghiade (V. D.) 2,60 m.

ŞTAFETE 4×100 m.
1. Bucureşti 45,5.
2. Viforul Dacia 46,6.

ECHIPELE

Buc. Cunescu, Hidioşanu, Ludu, Viez.

V. D. Stelorian Gheorghiade, Cosmănescu Calistrat.

PUNCTAJUL PRIMEI ZILE
Bucureşti 51 puncte.
Viforul Dacia 44 puncte.

CONCURSUL CONTINUĂ ASTĂZI

Cea de a doua zi a matchului dintre reprezentativa Bucureştiului şi Viforul Dacia continuă azi, începând dela ora 9.30 dim.

Concurenţii sunt obligaţi a fi prezenţi pe teren la ora 9 precis.

PROGRAMUL
DUMINICA 20 OCTOMBRIE
9.30—400 m. garduri.
9.45—suliţă.
10.00—5.000 m. plat.
10.15—săritura în înălţime.
10.30—100 m. plat.
10.40—aruncarea ciocanului.
11.00—1.500 m. plat.
11.15—triplu salt.
11.30—ştafeta 400×300×200×100 metri.

O nouă tentativă a atleţilor suedezi a eşuat

STOCKHOLM, 18 (Serviciul nostru special). — Atleţii suedezi cari în actualul sezon au dovedit în repetate rânduri că sunt într'o formă excelentă, au început să dea asalt recordurilor mondiale.

Am relatat că acum două săptămâni Ake Jansson şi Gunder Hägg au încercat să doboare recordul mndial pe 1500 m. al nezelandezu'ui Lovelock. Celebrii demifondişti însă n'au obţinut „decât" 3:49 pe atunci si astfel tentativa a eşuat.

Nereuşita însă nu i-a descurajat pe Aké Jansson ş pe Gunder Hägg, cari ş-au încercat forţele pe o distanţă mai lungă, pe 2 mile (3612 m.).

in nefericire nici această tentativă n'a fost încununată cu succes întrucât Aké Janssen a câştigat cu 9:05, urmat de Gunder Hägg care a realizat 9:05.1.

(Recordul mondial pe 2 mile este detinut de finlandezul Taisto Mäki cu 8:53,2).

Atletismul balcanic in progres

Cu o regularitate pe care până astăzi nici un eveniment politic nu l-a putut împiedica, jocurile Balcanice s'au desfăşurat în acest an pentru a 11-a oară.

Alături de matchul triunghiular dela Helsinki, jocurile Balcanice au constituit cel mai important eveniment atletic al anului.

Concursurile balcanice au reuşit de mult să-şi creieze o faimă prin cadrul impunător, prin organizarea care pretutindeni a căutat să fie la înălţime, prin rezultatele care din an în an sunt mai bune.

RECORDURILE BALCANICE

Găsim interesant să înfăţişăm amatorilor de atletism tabela recordurilor balcanice.

Aruncând o privire asupra performanţelor stabilite de atleţii din Balcani constatăm, că rezultatele, fără a fi excepţionale şi de o clasă mondială, sunt demne să fie reţinute

100 m.: rFangoudis (Grecia), 10 s. 6.
200 m.: Frangoudis (Grecia), 21 s. 6.
400 m.: Iordache (România), 49 s. 7.
800 m.: Gorsek (Iugoslav.), 1 m. 57 s. 4.
1500 m.: Gorsek (Iugoslav.), 4 m. 02 s.
5000 m.: Mavropostolo (Grecia), 15 m. 22 s.
110 m g.: Mantikas (Grecia), 14 s. 9.
400 m. g.: Mantikas (Grecia), 53 s. 9.
Inălţime: Papanicolau (G), 1 m. 89.
Lungime: Lambrakis (G), 7 m. 10
Triplusalt: Palamiotis (G), 14 m. 50.
Prăjină: Thanas (G), 3 m. 92.
Greutate: Kovacevici (Iug.), 14 m. 66.
Disc: Syllas (G) 50 m. 11.
Suliţa: Papagheorghiu (G), 64 m. 69.
Ciocan: Stepisnik (Iug.), 54 m. 44.
4×100 m: Grecia, 42 s. 1.
4×400 m.: Grecia, 3 m 25 s. 4.
Balcanică: Grecia, 3 m. 22 s. 8.
Marathon: Ragazos, 2 ore 41 m. 16 s.

DELA „VICTORIA"

Asoc. Poli-sportivă „VICTORIA" organizează azi la ora 15 în pauza matchului de rugby o reuniune atletică pe pista dela şosea — terenul U. F. S. R. — în cadrul căreia se vor disputa următoarele probe:

100 m. plat cat III.
3000 m. plat cat. II-a şi III-a.
60 m. plat fete.

Inscrierile se vor face pe teren de d. Petre Soare, conducătorul secţiei de atletism al soc. „Victoriei".

*

„VICTORIA" secţia de atletism, convoacă pentru azi la ora 15 pe terenul U F S R. dela şosea (fost Straja Ţării)) pe toţi membrii săi pentru a lua parte la concursurile de atletism ce se vor disputa în pauza match-ului de rugby dela categoria I-a.

HAND-BALL

Turneul C. F. R.-ului la Lugoj şi Timişoara definitiv fixat pentru 26 şi 27 Octomb

După cum am mai anunţat, campionii regionali C. F. R., vor juca în zilele de Sâmbătă 26 şi Duminică 27, la Lugoj cu „Muncitorii" pentru campionatul naţional, iar la Timişoara amical, cu „Rapid" în deschiderea la matchul internaţional de football, Ripensia-Admira, bineînţeles dacă acesta se va perfecta.

In vederea acestor dificile jocuri ce au de susţinut, „ceferiştii" vor mai face şi săptămâna aceasta un antrenament cu B. T V.

Credem că Bucureştii vor fi şi de data aceasta bine reprezentaţi, dat fiind grija cu care pregăteşte acest turneu harnicul conducător al C. F. R.-ului, polisportivul Emil Drăgan. Lotul ce va face deplasarea a fost convocat pentru Luni seara la Federaţia de hand-bali, pentru a li se face ultimele comunicări. Conştienţi de misiunea dificilă ce o au, vor face tot posibilul ca Vineri 25 Oct la ora 13.30 când va pleca caravana spre Lugoj, să nu producă vreo defecţiune în echipă

Federaţia de specialitate a decis să nu admită nici o amânare sau schimbare în programul anunţat dat fiind timpul înaintat.

Aşa dar grupările organizatoare să se străduiască ca la datele fixate, organizarea să fie la înălţimea unui campionat naţional.

Convocare

Gruparea C. F. R. secţia handball, convoacă pentru mâine Luni 21 Octombrie, la orele 20, la sediul Federaţiei Române de Handball, str. I. L. Caragiale 13 pe următorii jucători: Steinitz Calistrat, Drăgan, Rigler Carlig, Fratz Gunopol Teodorescu, Tudor Ion Herold, Popescu, Falteicsek, Alexandrescu; iar Petrescu, Tipărescu şi Sincan sunt rugaţi să aducă câte 2 fotografii.

Toţi jucătorii mai sus citaţi sunt obligaţi să se prezinte la ora indicată pentru a se forma lotul ce va face deplasarea la Lugoj şi Timisoara şi pentru a li se face comunicări importante.

TENNIS

Ilie Ivan învins de ieşeanul Cobzuc!

Campionatele profesioniste de tennis au continuat eri.—Programul de azi

Campionatele profesioniste de tennis au continuat în cursul zilei de eri în ciuda timpului foarte friguros. Rezultatele au fost normale cu excepţia victoriei surprinzătoare a ieşanului Cobzuc asupra lui Ilie Ivan.

Iată rezultatele înregistrate eri:

DIMINEAŢA

Categoria I-a

Ilie Ivan b. N. Neagu 6—2, 6—1, 6—0; Tică Marinescu b. Pompei Raita 6—4. 6—3, 6—0; Marin Bădin b. N Neagu 6—1, 6—2, 6—1.

Categoria II-a

Alfonso b. Ilie Ştefănescu 7—5, 6—3; Tudor Ionescu-Ghiţă Antonescu 6—4, 5—7, 9—7; Aurel Bredet b. Niky Oprea 6—3, 6—3.

DUPA AMIAZA

Categoria I-a

Marin Bădin b. Pompei Raita 6—0, 6—0, 6—0; Gică Cozbuc b. Ilie Ivan 5—7, 6—2, 6—4, 6—2.

Categoria II-a

Pepy Ursan b. T. Ionescu 6—2, 6—4; Aurel Bredet b. Alfonso 1—6, 6—1, 6—3; Niculae Ţară Lungă b. M. Constantin 6—2. 6—2.

Programul de astăzi este următorul:

Ora 9.30: M. Bădin-Ilie Ivan; Gică Cobzuc-N. Neagu (cat I); Pepy Ursan-Niculae Ţară Lungă (cat. II).

Ora 14.30 · Cobzuc-Tică Marinescu; N. Neagu-Pompei Raita (cat. I); Pepy Ursan-Alfonso; Bredet-N. Ţară Lungă (cat. II).

BOX

Astăzi la Berlin

Profesioniştii Vasile Şerbănescu, Const. Cionoiu şi Mielu Doculescu vor fi supuşi unor severe examene

Antecedentele adversarilor sunt favorabile boxeurilor germani

(Urmare din pagina I-a)

re ridicată; un fost campion european, un campion german şi o autentică speranţă.

Campionii noştri nu au prea multe şanse de victorie, totuşi nu însemnează că matchurile sunt dinainte disputate.

ŞERBANESCU PENTRU A CINCEA OARA IN GERMANIA

Campionul naţional la toate categoriile susţine cu întâlnirea de astăzi a 5-a partidă pe un ring german.

Inceputul l-a făcut în anul 1934, când a pierdut la puncte în faţa lui Iosef Czichos. Anul trecut a cedat prin k. o. repriza primă lui Adolf Heuser, iar în cursul acestui an a pierdut la puncte contra lui Jean Kreitz, fiind învins apoi de Hans Seidler prin k. o. în repriza a opta.

In matchul de acum, Vasile Şerbănescu speră să obţină prima victorie în Germania.

Adversarul său este un boxeur tânăr, rezistent, originar din Hamburg.

Cunescătorii pun mari speranţe în el, întrucât a dat dovadă de frumoase calităţi pugilistice dela primele matchuri susţinute ca amator.

Puţin i-a lipsit lui Vogt, să cucerească titlul de campion olimpic, la categoria semi-grea, în cadrul Olimpiadei desfăşurate la Berlin în anul 1936, în disputa împotriva francezului Roger Michelot, care însă a câştigat de justeţe la puncte.

Trecând la profesionism după câţiva ani, a absolvit cu succes primele încercări, obţinând victorii în dauna unor boxeuri rutinaţi.

Germanul este favoritul întâlnirii dar dacă Vasile Şerbănescu va beneficia de o bună condiţie fizică nu este exclusă o surpriză.

CELE PATRU TITLURI DE GLORIE ALE LUI BESSELMANN

Cel de al doilea reprezentant, Mielu Doculescu va boxa cu Josef Besselmann, campionul Germaniei la categoria mijlocie, deşi acesta este prevăzut în contractul expediat la Bucureşti de organizatorul reuniunei ca adversar al lui Cionoiu.

Socotim că Mielu Doculescu va admite această schimbare, pentru că în caz contrar Cionoiu va fi silit să suporte un serios handicap de greutate.

Iosef Besselmann este unul dintre cei mai populari pugilişti germani.

In anul 1930 la Budapesta a câştigat centura de campion amator al Europei la categoria welter.

In categoria profesioniştilor s'a făcut remarcat prin loviturile sale puternice, fiind supranumit pe bună dreptate „Regele knock-out-ului german".

In anul 1938 a fost desemnat competitor la titlul Europei de cotegorie mijlocie împreună cu Eduard Tenet. Matchul a avut loc la Paris şi a fost câştigat de boxeurul francez care şi-a adjudecat victoria la puncte.

A încercat, fără succes, să deposedeze de titlu şi pe Gustave Roth, căruia i-a cedat deasemenea la puncte.

In luna Aprilie a anului trecut, Besselmann a fost desemnat de către I. B. U. să dispute titlul lumii la categoria mijlocie în compania lui Edouard Tenet. Intâlnirea a fost organizată la Paris şi puncheurul a cedat ştiinţificului, Tenet reuşind să scoată din luptă pe Besselmann în repriza a 12-a.

Dintre ultimii adversari întâlniţi de Mielu Doculescu, Besselmann poate fi socotit cel puţin egal, ca valoare, cu Anton Cristoforidis, învingătorul reprezentantului nostru prin k. o. în prima repriză.

Dacă Doculescu va şti să evite pumnul năpraznic al adversarului, el va putea realiza o performanţă remarcabilă.

Noi pronosticăm victoria la puncte a lui Besselmann.

PRIMUL MATCH PROFESIONIST SUSŢINUT DE CIONOIU IN STRAINATATE

Cionoiu înfruntă în cadrul aceleiaşi reuniuni pe Gustav Eder.

Germanul a deţinut în anul 1934 titlul de campion al Europei de categorie welter, cucerind acest trofeu printr'o victorie strălucită asupra belgianului Nestor Charlier, pe care l-a învins prin k. o. în repriza 10-a.

Eder şi-a pierdut titlul fără să lupte, întrucât a plecat în Statele Unite ale Americii.

In anul 1939 a încercat să-şi recâştige titlul deţinut în acel timp de Felix Wouters, care însă a obţinut victoria la puncte. In joc era şi titlul lumii după I.B.U.

Cu toate că Eder este un boxeur trecut de prima tinereţe, având în prezent 36 ani, totuşi el constituie un adversar extrem de periculos.

INVINŞII LUI EDER

Adversarul lui Cionoiu este posesorul unui palmares excepţional.

Fostul campion european a obţinut victorii înainte de limită asupra unor pugilişti de talia lui: Neckolny, Klaveren, Karl Blaho, Rabach, Piazza, Huizenaar, etc.

La puncte i-au cedat: Tunero, Locatelli, Meroni, Oldoini, Rossi, Gustave Roth, Cristoforidis, etc.

In cariera sa nu a cunoscut nici o înfrângere prin scoatere din luptă, iar învingătorii săi sunt în număr restrâns.

Faţă de un asemenea adversar, Cionoiu nu poate pretinde victoria; pentru el o cât mai bună comportare va însemna răsplata eforturilor depuse.

I. P.

Astăzi la „Model"

A doua reuniune amatoare a grupării „BOX-SPORT"

Lucian Popescu a fost repus pe program

In continuarea programului de popularizare şi propagandă a boxului amator prin cartierele Capitalei, gruparea „Box Sport" de sub conducerea maestrului Umberto Lancia, organizează astăzi, în sala cinematografului „Model", a doua reuniune a sa.

Programul, al cărui început a fost fixat pentru ora 10 dimineaţa, a fost alcătuit cu atenţie deosebită şi în fruntea lui figurează Lucian Popescu, campionul de categorie până al Europei, care va apare într'un match de antrenament alături de profesionistul Dumitru Iordănescu şi amatorul Nicolae Rădan, campionul României la categoria cocoş.

Matchurile amatoare ale reuniunii programează câteva întâlniri de efect cari asigură un spectacol de calitate.

In asemenea condiţiuni este de aştepat ca această a doua întrunire a maestrului Umberto Lancia să se soldeze cu succesul meritat, succes menit să răsplătească eforturile depuse, în mod cu totul desinteresat, în serviciul boxului românese.

Programul reuniunii se va desfăşura în modul următor:

AMATORI

Ludovic Sângheorghe—Gh. Morcianu.

Gh. Niculescu—Alex. Căbie.

Nicolae Ciocan—A. Turzoiu.

Gh. Marinescu-Lică Gheorghiu.

Puiu Obăgilă—I. Scărlătescu.

St. Brebenel—Ion Stamate.

MATCHURI SUPLIMENTARE

M. Maţarin — Cr. Teodorescu.

Atanase Bercea—C. Pavalescu.

MATCH DE ANTRENAMENT

Lucian Popescu—Dumitru Iordănescu—Nicolae Rădan.

Jean Beslay învingător

Cu prilejul ultimei reuniuni pugilistice desfăşurată în sala Centrala din Paris, Jean Beslay a învins la puncte pe Al. Renet şi Victor Sin a obţinut aceiaşi decizie asupra lui Mezergues.

RUGBY

T.C.R.-C.F.R. matchul zilei

Victoria, R. C. 13, Viforul Dacia şi Sportul Studenţesc, în program

Pe terenurile U.F.S.R., Velodrom şi T.C.R. se vor juca astăzi după amiază matchurile etapei a IV-a din campionatul naţional de rugby.

Cluburile tinere ca Victoria, R. C. 13 şi C.F.R. întâlnesc respectiv pe Sportul Studenţesc, Viforul Dacia şi T. C. R.

Deşi primele cluburi par victime sigure în faţa adversarilor, pe teren lucrurile se pot schimba. Nu odată s'a văzut ca elanul şi dorinţa de a învinge să treacă peste rutină şi încredere.

Jocul cel mai echilibrat este acela între T. C. R. şi C. F. R. Feroviarii, prin rezultatele făcute până în prezent, au dovedit că sunt în formă şi cu T.C.R. în declin o surpriză nu-i exclusă.

La categoria II-a sunt echilibrate deci, disputate.

Ora 15.30, teren T. C. R.
T. C. R.—C. F. R.
Arb. d. Gică Nicolae

Matchul zilei se joacă între echipele de mai sus pe terenul din str D. Staicovici.

C. F. R., învingătorul Viforului Dacia, revelaţia campionatului, dacă prezintă etapă completă şi reeditează jocurile din trecut poate învinge.

T. C. R., în urma rezultatelor obţinute până în prezent a dovedit că este în declin. Cauzele: Lipsa titularilor din echipă şi lipsa de antrenament. Pentru a învinge astăzi pe un C. F. R. decis, trebue să suplinească lipsurile prin tineri şi să joace pe înaintare unde au superioritate.

Jocul va fi foarte disputat, iar învingătorul neştiindu-se până în ultimul minut.

ECHIPELE PROBABILE

T. C. R.: Chica, Dragu, Marinescu, Andrieş II, Popovici, Popa, Cezianu, Pană, Tonoviceanu, Seremia, Erhan, Mateescu, Munteanu, Bârsan, Marin, Zissu.

C. F. R.: Zamfir I, Ontică, Dragoş, Gogu Sfetescu, N. Ionescu, Clinciu, Zamfir II, Cocor, Popescu, Stănciulescu, Milea, Niculaie Ionescu, Ţenescu, Bâtu Teodorescu.

Ora 15.30, teren U. F. S. R.
VICTORIA—SPORTUL STUDENŢESC
Arb. d. V. Fanella

Victoria şi Sportul Studenţesc inaugurează terenul U. F. S. R., fostul leagăn al rugbyului nostru, pus la dispoziţia F. R. R.

Cu echipa tânără, Victoria va căuta să facă o figură onorabilă în faţa universitarilor mult superiori.

In faţa echipelor de clasă, Victoria a făcut totdeauna jocuri frumoase şi disputate în dauna scorurilor exagerate.

Astăzi va căuta să fie la înălţimea adversarului şi să scoată un rezultat bun.

ECHIPELE PROBABILE

SPORTUL STUDENŢESC: Dinescu, Dan Ionescu, Damian, Andrieş, Cosmănescu, Dan Iovănescu, Popa, Diamandy, Riegler, Teodorescu, Diaconu, I. Sadoveanu, Cameniţă, Pârcălăbescu, Adam, Costescu.

VICTORIA: Ianculescu, Chiranu, Gânat, Piduti I, Vienescu, Elefterie, S. Georgescu, I. C. Petrescu, Crăciun, Miu Păunescu, Dumitrescu, Răducanu, Dan, Pick, Marinescu.

VIFORUL DACIA—R. C. 13
Arb. d. A. Mărăşescu

Pe Velodrom, Viforul Dacia întâlneşte echipa în revenire R. C. 13.

Viforiştii vor învinge, însă greu, deoarece R. C. 13 cu echipa întinerită poate face un joc care să pună în umbră pe favoriţi.

ECHIPELE PROBABILE

VIFORUL DACIA: Jianu, Calistrat, Gh. Vasilescu, Florea, Sterian, I. Nicolau, Traian, Covaci, V. Anastasiade, Comănescu, Kranz, Kurtzbauer, Naum, Scopilide, Grigorescu, Fabio.

R. C. 13: St. Ioan, R. Ifrim, Vasiliu, Niţă Ifrim, Oprescu, Eftimie, Manoliu, Bubică, Simeş, Titi Rădulescu, Ursescu, Bratu, Marin Ciupea, Parancea.

PROGRAMUL JOCURILOR
Onoare

Sportul Studenţesc — Victoria, teren U.F.S.R., ora 15.30, arb. d. V. Fanella.

Delegat federal d. Camil Ioan.

Viforul Dacia—R. C. 13, teren Velodrom, ora 15.30, arb. d. A. Mărăşescu.

Delegat federal d. M. Vardala.

T. C. R.—C. F. R., teren T. C. R., ora 15.30, arb. şi delegat federal d. G. Nicola.

Categoria II-a

Victoria—Sp. Studenţesc, teren U.F.S.R., ora. 10, arb. d. Georgel Vasilescu.

Delegat federal d. I. C. Petrescu.

R. C. B.—Viforul Dacia, teren Velodrom, ora 14, arb. d. G. Crivăţ. Delegat d. I. Bezu.

T. C. R.—C. F. R., teren T. C. R., ora 14, arb. d. Pafnutie. Delegat federal d. Nicola.

CLASAMENTUL

Viforul Dacia	3	2	0	1	71:19=7
St. Român	2	1	0	1	12:29=4
T. C. R.	2	1	0	1	16:40=4
R. C. 13	2	0	0	2	12:34=2
Victoria	1	0	0	1	3:13=1
Sp. Studen.	2	2	0	0	39:13=6
C. F. R.	2	1	0	1	14:19=4

Convocări

Tennis Club Român, secţia de rugby, convoacă pentru ziua de Duminică 20 Octombrie 1940, pe terenul clubului de lângă strandul Bragadiru, în vederea jocurilor oficiale, următorii jucători:

La orele 13.30: Tanoviceanu G., Georgescu Şerban, Drăghiel Radu, Negroponte, Gabi, Gheorghiu, Fizoti, Marin Viziru, Gogu Viziru, Costinescu, Dietrich, Crăcea, Tănăsescu, Savu, Ştefănescu Stere, Nicu Bârsan şi Caralulis.

La orele 15: Victor Rădulescu, Pană Eduard, Andreeş, Marinescu Anton, Popovici Lucian, Popa Ion, Penciulescu Gh., Frimia Ion, Exarhu, Munteanu Horia, Marin Ion, Mateescu Andrei, Bârsan Ştefan, Tănase C., Zissu Nella şi Dragu Gh.

Prezenţa jucătorilor este obligatorie pe orice fel de vreme.

*

Asoc-poli-sportivă „Victoria" secţia de rugby, convoacă pentru azi pe terenul U.F.S.R. (dela şosea) pe următorii jucători:

Categoria II-a, ora 9.30

Petroianu Traian, Voinescu Jean, Pidutti II, Marinescu N., Ganea Ioachim, Marinescu Gh., Petrescu, Tachievici, Antonescu Paul, Chiranu Nic., Ion Ianculescu, Gino, Davidescu, Gheorghescu Vasile, Vasilef, Vlădescu, Alexe Grig. Filgărăşeanu, Emil Marinescu, etc.

Categoria I-a ora 15

Marinescu Gh., Twardoclib Anton, Crăciun Aurel, Sile Georgescu, Miu Gheorghe, Prof. Răducu, Armăşel Pik, Vienescu Elefterie, Titus Ianculescu, Dumitru Vebel, Pidutti I., Guido, Cârstea, Păunescu, Zaman, Gânat, Petre, Dumitrescu I., I. Banu, Suciu, etc.

VOLLEY BASKET-BALL

Ultimele matchuri ale campionatului de volley și basket-ball se dispută azi în Capitală.

O toamnă melancolică va împiedica și de astă dată desfășurarea matchurilor.

Totuși, cei ce se vor încumeta să vină pe terenuri, nu vor avea nimic de regretat, de oarece programul este foarte încărcat și variat.

Un match de cea mai mare importanță este cel dintre V. S. C. și Avântul Sportiv. Această partidă decide dacă Avântul Sportiv mai poate spera la locul doi în clasament.

La volley feminin, două mat

RIEGLER

churi nu prea importante, de oarece în mod cert Bonaparte și Sportul Studențesc nu pot pierde în fața lui Radu Vodă și Start Club.

Basketul are trei partide importante, căci atât matchul dintre V.S.C. — Sportul Studențesc, ca și Bonaparte—E.T.A. și Viforul Dacia — C.F.R. prezintă serioase garanții.

VOLLEY-BALL FEMENIN.
Categoria I-a

SPORTUL STUDENȚESC — RADU VODA

Fetele Sportului Studențesc nu vor trebui să muncească prea mult, ca să câștige ușor partida cu Radu Vodă.

Universitarele vor prezenta o echipă foarte de temut, astfel că Radu Vodă nu poate emite pretenții nici măcar la un set.

La Radu Vodă va fi prezentă Niki Caralulis, lipsă de foarte mare importanță pentru match.

Șansele sunt deci de partea „Universitarelor", Radu Vodă mulțumindu-se să obțină cât mai multe puncte în seturi.

START CLUB—BONAPARTE

Al doilea match feminin este cel dintre Start Club și Bonaparte. Cu toate că diferența dintre adversare este cam mare, matchul nu va avea prea mult de suferit. Start Clubul

V.S.C.-Avântul Sportiv, un match decisiv

La basket: Sportul Studențesc - V.S.C. matchul zilei

nc-a arătat în matchul cu Sportul Studențesc că poate face partide frumoase în fața echipelor tari. Așteptăm să confirme și de astă dată. Șansele cele mai mari le are Bonaparte.

Categoria II-a
START CLUB B — BONAPARTE B

Echipele secunde ale Start-Clubului și Bonaparte se vor întâlni într'un match strâns, în care superioare sunt de data aceasta A.C.F.-iștele. Suntem siguri că dacă Startul prezintă formația completă, nu poate pierde acest match.

VOLLEY-BALL MASCULIN
Categoria I-a
V. S. C. — AVANTUL SPORTIV

Cel mai important match al categoriei I-a este cel dintre V.S.C. și Avântul Sportiv.

Dacă V.S.C.-ul reușește să învingă și de astă dată pe Avântul Sportiv, Sportul Studențesc rămâne cel de al doilea reprezentant în campionatul național.

In caz contrar, socotelile universitare vor fi încurcate de Avântul Sportiv, cu care va trebui să dea un match de baraj.

Partida va fi foarte strânsă dată fiind valoarea apropiată dintre adversari, cât și importanța acestui match.

Pentru reușita acestei partide a fost delegat cu conducerea ei d-l Anamo Udenio.

Echipele vor prezenta următoarele formații:

V. S. C.: Sultănescu Constantin, Prunescu Mihai, Brătan Florin Sârbu Constantin, Mera Vasile și Dragomirescu Nichy.

AVANTUL SPORTIV: Dorel Scorteanu, Tetu Romulus, Toma Gucian, Oane Zamfirescu, Gicu Constantinescu și Dan Piopeanu.

SPORTUL STUDENȚESC — C F R.

„Universitarii" au o sarcină ușoară, „feroviarii" neavând nici o șansă. Matchul va fi un bun antrenament pentru Sportul Studențesc, iar C.F.R.-ul, dacă s'ar prezenta complet, ar putea învăța multe lucruri bune.

Partida nu prezintă nici un interes, Sportul Studențesc fiind mult superior. Universitarii vor prezenta echipa obișnuită, adică următoarea: Cicero Danielescu, George Niculescu Bică Grigorescu, Sim Sădeanu, Dan Ionescu și Bebe Ratiu.

C.F.R., dacă se va prezenta, va alinia o formație nouă, de oarece majoritatea vechilor jucători nu sunt disponibili.

BONAPARTE — VENUS

Un match dinamic va fi cel dintre Bonapartiști și Venusiști. In ultimul timp Bonapartiștii s'au prezentat din ce în ce mai slab, pierzând Duminica trecută un match aproape sigur.

„Negrii", din contra, joacă mult mai bine decât la începutul returului, învățând foarte bine formula în „cinci" și în „patru".

Bonaparte va căuta să termine campionatul cu o singură înfrângere pe când Venusul va căuta să înregistreze prima sa victorie.

Bonaparte rămâne marele favorit al matchului.

Formațiile probabile sunt următoarele:

BONAPARTE: Costi Herold, Gică Petrescu, Grigore Avachian, Florin Popescu, Hantzi și Bebe Tipărescu.

VENUS: Tică Beraru, Ghiță Teodorescu, Bebe Georgescu, Gică Epuran și Kiriac Dinu.

BASKET-BALL MASCULIN
V.S.C. — SPORTUL STUDENȚESC

„Universitarii", ca să mai

SADEANU

poată spera la locul prim în clasament, în urma unei eventuale înfrângeri a Bonapartiștilor, trebue să învingă neapărat pe V.S.C. V.S.C.ul la rândul său are nevoie de o victorie și după frumoasa rezistență opusă Duminica trecută Bonapartiștilor, prevedem o luptă strânsă.

Pe lângă combinațiile pe care au început să le întrebuințeze și coșul bun pe care îl au, în matchul cu Sportul Studențesc vor trebui să fie ajutați puțin și de noroc. Sportul Studențesc se prezintă cu o echipă bine antrenată, care a reușit în ultimul timp rezultate foarte frumoase.

Primele șanse sunt de partea Sportului, care are un joc de câmp mult superior V.S.C.-ului.

Formațiile probabile sunt următoarele:

V.S.C.: Florin Brătan, Mitică Marinescu, Sultănescu Constantin, Nichi Dragomirescu și Mișu Prunescu.

SPORTUL STUDENȚESC: Milan Mănciulescu, Bică Grigorescu, Dudu Riegler, Simu Sădeanu, Kudakian și Cicero Danielescu.

BONAPARTE — E.F.A.

Bonaparte va adăoga de astă dată, fără multă trudă, încă două prețioase puncte în clasament. E.F.A. este un adversar prea slab ca să poată pune în discuție victoria bonapartiștilor.

Matchul va fi tot timpul la discreția Bonapartiștilor, care vor putea face orice scor vor voi.

Armenii nu vor putea face altceva decât să se apere cât mai bine, astfel ca scorul să fie cât mai mic.

VIFORUL DACIA — C.F.R.

Viforiștii, prin toată forma slabă prin care trec, vor reuși să învingă de astă dată un C. F. R. neantrenat și lipsit de cea mai mare parte dintre titulari. Scorul nu va fi prea mare, de oarece chiar cu o echipă improvizată C.F.R.-ul va opune o dârză rezistență Viforiștilor. Pentru buna desfășurare a matchului a fost delegat ca arbitru d. Theo Augustide.

NICKY DRAGOMIRESCU

ORARUL MATCHURILOR

TEREN VELODROM
VOLLEY-BALL

V. S. C.—Avântul Sportiv categoria I-a, ora 10 arrb. A. Udenio.

V. S. C.—Avântul Sportiv, categoria I-a rezerve, ora 9.15, arb. Scobilide.

Crai Nou—Viforul Dacia, categoria III-a, ora 11.30, arb. Enescu Dorel.

Viforul Dacia II—Sadiul Român II fete categoria II-a, ora 10 arb Enescu Dorel.

Viforul Dacia—A.S.C.J categoria II-a, ora 16, arb. Andronescu Virgil.

Cometa—Dacia, categoria II-a, ora 16.30, arb. Andronescu Virgil.

Furtuna 1940—Energia, categoria II-a, ora 10.15, arb. Surmeian H.

A.S.C.J.—A.C.T categoria III-a ora 15.15, arb Surmeian H.

BASKET-BALL

Viforul Dacia—C. F. R. categoria I ora 9, arb. Augustide T.

Tirul Juventus—A. C. T. categoria III, ora 16, arb. Surmeian.

V. S. C.—Sportul Studențesc, categoria I rez., ora 11, arb. T. Chiale.

V. S. C.—Sportul Studențesc, categoria I, ora 17 arb. Lascarov Moldovanu.

Viforul Dacia— C. F. R. categoria I, ora 10, arb T. Chiale.

Avântul Sportiv—Viitorul categoria II, ora 13, arb. Marinescu I.

TEREN SPORTUL STUDENȚESC
VOLLEY-BALL

Sportul Studențesc—Radu Vodă categoria I fete, ora 10.15 arb. Alexandru N.

Sportul Studențesc—C. F. R. categoria I-a, ora 9.30, arb. V. Papinian.

Viitorul—Radu Vodă, categoria II-a, ora 8.45, arb. Palton Gh.

Sportul Studențesc—C. F. R. categoria I ora 11, arb. Iordăchescu A.

Radu Vodă B—Monitorul Oficial fete, categoria II, ora 15.45, arb. Epuran Gh.

Vulturașul — Minerva, categoria III, ora 16, arb. Epuran Gh.

BASKET-BALL

Victoria—Pebe, categoria III, ora 16, arb. Grigorescu.

TEREN START CLUB
VOLLEY-BALL

Start Club—Bonaparte, categoria I fete, ora 10, arb. Lascarov Moldovanu.

Start Club B—Bonaparte B, categoria II fete, ora 11, arb. Lascarov Moldovan.

TEREN PEBE
VOLLEY-BALL

Pebe—Stadiul Român, categoria III, ora 10.45, arb. Ionescu M.

Săgeata—Pebe, categoria II, ora 15, arb. Enescu Dorel.

TEREN E. F. A.
VOLLEY-BALL

Delavrancea — Stadiul Român I, categoria II, ora 11, arb. Papinian.

Delavrancea — E. F. A., cat. II, ora 10,45, arb. Tipărescu Bebe.

Bonaparte — Venus, cat I, ora 9.30, arb. F. Covaci.

Bonaparte — Venus, cat. I, ora 11.30, arb. Kestanian.

BASKET-BALL

Bonaparte — E. F. A. cat. I ora 11, arb. Covaci F.

Bonaparte — E. F. A. cat. I rezerve, ora 9, arb. Epuran Gh.

Energia — Delavrancea, cat. II, ora 12, arb. Kestanian.

TEREN STADIUL ROMAN
VOLLEY-BALL

Doina — Fortuna 1940, categ. III ora 9, arb. Bucur C.

Vulturii Carpaților — Victoria, cat. III, ora 11, arb. Bucur C.

Stadiul Român — Crai Nou cat. II-a, ora 10, arb. Bucur C.

Dela F. R. B. V.

● Miercuri 23 Octombrie, orele 20,30 va avea loc examenul școalei de arbitri. Toți candidații cari au urmat cursurile acestei școale sunt obligați a fi la ora fixată la federație spre a putea fi audiați.

● Joi 24 Octombrie 1940, ora 17 va avea loc un match de volley și de basket-ball între Petroliști și Telefoniști pe terenul S. A. R. de Telefoane de pe malul lacului Floreasca.

Convocare

„VICTORIA" secția de volley și basket convoacă pe toți membrii săi azi la ora 10 dimineața pentru match-ul de volley iar la ora 15,30 echipa de basket pe terenul Sportul Studențesc pentru matchul cu Pebe.

TIR

Matchul de tir Germania-Ungaria

BUDAPESTA, 19 (Serviciul nostru special). — Azi a început în localitate, matchul de tir Germania—Ungaria.

In prima zi a matchului s'au desfășurat tragerile cu pistolul și cu pușca de calibru redus.

Rezultatele:

PISTOL
1. Ungaria, 2621 p.
2. Germania, 2610 p.
PUȘCĂ DE CALIBRU REDUS
1. Germania, 5719 p.
2. Ungaria, 5602 p.

NATAȚIE

Innotătorii japonezi în mare formă

TOKIO, 19. (Serviciul nostru special). — Cu prilejul campionatelor universitare de natație, studenții japonezi au obținut câteva performanțe excelente. Cele mai bune au fost:

100 m.: Arai, 58,8 sec.
200 m.: Miamoto, 2:13.8.
400 m.: Miamoto, 4:47.
800 m.: Tsuda, 10:11.

AUTOMOBILISM

Argentinianul Juan Fangio a câștigat „Gran Premio del Norte"

Buenos Aires, 19 (Serviciul nostru special). — Una din cele mai dificile probe automobilistice ale anului „Gran Premio del Norte" a luat sfârșit. Disputat în 13 etape, pe o distanță de 9500 km. între Buenos Aires-La Paz-Lima și înapoi, traversând munții Cordilieri la o altitudine de 4500 m, cursa a supus unui examen foarte riguros pe cei 92 ași sud americani ai volanului, dintre cari 59 au abandonat și au fost descalificați.

Primul loc a revenit alergătorului argentinian Juan Fangio care a traversat Argentina, Bolivia și Peru (de două ori) în 109 ore și 35 de minute.

Jockeyi sunt foști căreți de circ

CICLISM

Pentrucă timpul e nefavorabil... şi pentrucă alergătorii nu şi-au anunţat participarea, reuniunea de azi s'a anulat

— Un comunicat „F. R. C.—"

Anul trecut pe vremea asta, — mai exact tot în această Duminică, — ciclismul îşi încheia activitatea frumos, pe o zi nu prea însorită, dar oricum, acceptabilă.

Reuniunea de închidere, de atunci, — în regia unui mănunchiu de gazetari, — s'a consumat corect, cu o afluenţă de public mulţumitoare, cu concurenţi şi probe aşijderea.

Anul trecut existau şi tribune, arena era mai îngrijită, iar ca divertisment, neobositul „stadist" d. Eugen Stoian, a dat plecarea şi apoi a primit mărşăluitorii dintr'o probă de nu ştiu câţi kilometri.....

*

Anul acesta însă, lucrurile s'au petrecut altfel....

Un timp foarte mohorît, şi o scădere bruscă a mercurului în termometru, a făcut să rateze o intenţie frumoasă: o reuniune festivă pentru închiderea sezonului, cu un punct de mare atracţie: cursele cu antrenament mecanic.

Spectacolul se anunţa interesant, dar....

....alergătorii nu prea s'au grăbit să-şi anunţe participarea. Astfel, aseară, către ora de închidere a înscrierilor lista era goală. Sau aproape goală, căci pe ea figurau numai două nume: Dragomir şi Andreescu.

Restul ?...

*

După un sezon sbuciumat, în care formaţiile au dovedit o totală şi condamnabilă delăsare, băeţii n'au mai găsit elanul necesar să fie prezenţi la ultima întâlnire, la ultima bătălie.

Nu ştim cum s'ar putea socoti o aştfel de toropeală. A mai învinui pe cei care nu au dat concursul ar însemna să batem apa în piuă. Cicliştii, şi, pe lângă ei grupările, au scuza valabilă că a fost vreme urâtă. Cum să ai poftă de pedalaj, pe ploaie rece, vânt, cer îmbufnat....

*

Şi, apoi, câtă diferenţă între arena de acum un an şi cea de astăzi.

Betonul pistei e ca un obraz ciupit de vărsat ,crăpat, petecit pe alocuri, cu balustradele dărâmate, cabinele vraişte, neîngrijite, arena în paragină are un aspect jalnic...

Şi — punctul principal şi dureros — lipsesc tribunele.

Astfel, poate că e mai bine, într'un fel, că s'a anulat reuniunea

A căuta să stabileşti culpe, să găseşti vinovaţi de această stare de lucruri e ceva iluzoriu .Oropsitului sport al pedalei, cu excepţia unor sclipiri frumoase, — a cunoscut mereu o existentă trudnică, luptând cu indiferenţa generală, şi cu scumpetea grozavă a materialului...

*

Fie ca ziua de mâine să aducea ceeace de ani de zile, doresc şi speră toţi cei care au luptat şi luptă pentru ciclism: consacrarea lui definitivă.

Cum, de obicei, la odihna hivernală nu trect decât alergătorii, — federalii şi diriguitorii destinelor ciclismului, având, tocmai acum timp pentru soluţionat problemele cicliste, — am socotit nimerit să ne adresăm celor în drept cu privire la „Balcandiada ciclistă" 1941, — care, se ştie, se va desfăşura la Sofia.

Stirea pe care am primit-o, — mărturisim neted, — nu ne-a plăcut deloc. ***Uniunea ciclistă bulgară (U. C. B.) încă n'a început preparativele.***

Firește, însă, că faptul se datorește în bună măsură şi evenimenelor extra-sportive.

Dar, — am primit asigurări,— primele lucrări în vederea Balcaniadei vor începe în scurtă vreme. Aceasta pentrucă după cum spuneam într'o corespondenţă anterioară, — forul nostru ciclist, entuziast de ceeace a văzut la Bucureşti, este dornic să organizeze un spectacol tot atât de măreţ ca acela, din Mai, dela Bucureşti.

Principe Al. de Lieven

BULGARIA

n'a început încă pregătirile pentru „Balcaniada ciclistă" pe care o vor organiza la Sofia

Sofia, 19 (corespondenţă particulară). — Sezonul ciclist s'a încheiat şi alergătorii au trecut la odihna de iarnă.

O singură veste a fost viu discutată în cercurile noastre cicliste: impresionanta victorie a lui Boris Voinov în „Turul Serbiei de Nord", — ştire pe care am comunicat-o la timp, — câştigătorul învingând elemente ca Davidovici, Peternel şi Procupec, care contează în elita cicliştilor jugoslavi.

Noul număr de **telefou** al redacţiei noastre este **5.72.81**

Football Football Football Football

Azi la ora 11

Derbyul bucureştean al Diviziei B se desfăşoară pe terenul Acsa, între Juventus şi Olympia

Turda întâlneşte Prahova

In cadrul diviziei B. se desfăşoară azi pe terenul ACSA, un program cuplat, din cele mai interesante, program în care evoluează cei trei reprezentanţi ai Capitalei în Divizia secundă.

Astfel, vedeta programului o constitue întâlnirea dintre Juventus şi Olympia, veritabil derby bucureştean al Diviziei secunde. Matchul începe la orele 11, sub conducerea d-lui Ionescu B. (Ploeşti).

Protagoniştii acestei întâlniri au făcut în cursul săptămânii o serie de pregătiri minuţioase, pentru a putea prezenta echipele în cea mai bună formă.

In special Olympia care a suferit o înfrângere neaşteptată (pe teren) la Ploeşti din partea Prahovei învinsa la scor a Juventusului.

Iată deci că prin simplul calcul al hârtiei, Juventus apare favorit.

Totuşi albnegrii nu pot fi consideraţi ca victime sigure, tinereţea şi elanul nefiind factori de desconsiderat. Sub atenta supraveghere a lui Gain, Olympia a încercat diverse formule de atac şi se pare că va utiliza pe aceea în W.

UN SEMN DE INTREBARE IN FORMAŢIA OLYMPIEI

Asupra formaţiei pe care Olympia o va alinia pe teren, mai persistă încă îndoiala în ceeace priveşte postul de half centru

Astileanu este răcit. aşa că se pare că nu va juca. Totuşi s'ar putea ca în ultima instanţă, să poată fi utlizat.

Iată deci formula echipei în amândouă cazurile:

Ionescu Şt., Sucitulescu, Adoc, Stefănescu (Ion Vasile), Ion Vasile (Aştileanu), Cuedan, Fabian, Bermoser, Cireş, Cornel Niculescu, Stoian.

Punctul nevralgic este deci linia de halfi, fiindcă în ceeace priveşte atacul şi apărarea imediată sunt excelente.

JUVENTUS PREZINTA FORMAŢIA DIN „13"

Roşalabaştrii în afară de antrenamente mai severe ca deobiceiu, şi adversarul fiind mai bun, nu şi-au pus probleme de formaţie întrucât nu s'a produs nicio defecţiune.

Iată deci formaţia pe care o vor alinia Juventus:

Endreffy, Tătar, Dragomirescu Petrescu, Flamaropol, Tănăsescu, Drăgan, Barbaiani, Berbeacă Bărbulescu, Naciu.

TIMPUL NEFAVORABIL NU VA INFLUENŢA BUNA DESFAŞURARE A PARTIDEI

S'ar putea ca timpul să se strice din nou, astfel că terenul să fie desfundat. Aceasta însă n'ar fi un motiv serios ca întâlnirea să nu fie interesantă.

Amândouă formaţiile joacă technic, astfel că pot desfăşura un joc frumos chiar pe un teren desfundat.

In orice caz, cei ce vor asista la această întâlnire nu vor avea ce regreta.

Olympia care beneficiază de avantajul terenului va face imposibilul să învingă, totuşi Juventus este favorit.

TURDA VA INVINGE PRAHOVA

Tot pe terenul ACSA la orele 9 celălalt reprezentant al Capitalei, Turda, întâlneşte Prahova din Ploeşti.

Ploeştenii au reuşit Duminică o performanţă remarcabilă. Au dispus de Olympia.

Turda la rându-i — cu o echipă remaniată şi întinerită — a dispus de Franco Română, o formaţie redutabilă şi cu state de serviciu excelente în Divizia B

Desigur că bucureştenii nu s'au culcat pe laurii victoriei şi s'au pregătit serios, pentru a fi puşi la adăpost de orce surpriză.

Prahova — pe de altă parte — învinsă la masa verde va căuta să se răzbune, printr'o victorie asupra Turdei.

Desigur că va fi un lucru greu, deoarece Turda s'a arătat a fi într'o formă dintre cele mai bune

Cele două formaţii se vor combate cu aceleaşi arme: tinereţe şi elan.

Vom asista deci la o întâlnire frumoasă, care formează o uvertură interesantă la matchul vedetă.

Turda aliniază aceiaş formaţie cu care a dispus de Franco Română, adică: Gavrilescu, Lăzărescu, Simionescu, Dumitrescu, Actis, Nichita, Blejan, Stancu, Niculae, Barok, Beldiman.

Prahova vine cu următoarea echipă: Ioanid, Burlacu, Petrescu, Teacă, Păunescu, Dragon, Constantinescu, Bărbulescu, Antonescu, Gologan, Atanasiu.

Iată:

Ce se joacă azi în Divizia B.

Seria I
TIMIŞOARA

C. A. M. T.—Politechnica, fav. C. A. M. T.

Chinezul—C. F. R. (Timiş.), fav. Chinezul.

T. SEVERIN

C. F. R.—Rapid, fav. C. F. R.

REŞIŢA

S.S.M.R.—Electrica, fav. S.S.M.R.

LUGOJ

Vulturii Textila—Crişana C.F.R. fav. Vulturii.

Seria II
CALAN

Metalosport—Jiul, fav. Metalosport.

SIMERIA

C. F. R.—Minerul, fav. C. F. R.

TURDA

Cimentul—Vitrometan, fav. Cimentul.

CAMPIA TURZII

Ind. Sârmei—A. C. F. R., meci nul.

Seria III
BRAILA

Fr. Română—A. S. Constanţa, fav. Fr. Română.

IAŞI

At. Tătăraşi—D. V. A., fav. At. Tătăraşi.

Iată:

CUM ARATA AZI CLASAMENTELE DIVIZIEI B.

Seria I-a

Rapid	4	3	0	1	9: 4=6
C. F. R. (T. S.)	4	3	0	1	15: 9=6
S.S.M.R.	4	2	0	2	10: 9=4
Crişana C.F.R.	4	2	0	2	7:10=4
Vulturii	4	2	0	2	7:10=4
Electrica	4	2	0	2	7: 5=4
Chinezul	4	1	0	3	8:11=2
C.A.M.T.	4	1	0	3	6:11=2
Politechnica	0	0	0	0	0: 0=0
C.F.R. (Timiş)	0	0	0	0	0: 0=0

Seria II-a

Metalosport	4	3	1	0	8: 2=7
C.F.R. (Sim.)	4	3	0	1	11: 5=6
Jiul	4	3	0	1	15: 7=6
A.C.F.R.	4	2	0	2	6: 7=4
Minerul	4	1	1	2	8: 9=3
Inf. Sârmei	2	0	1	1	3: 4=1
Vitrometan	3	0	1	2	2:11=1
Cimentul	3	0	0	3	1: 9=0

Seria III-a

Juventus	4	4	0	0	30: 6=8
A. S. Constanţa	3	2	1	0	7: 3=5
Olimpia	3	2	0	1	9: 4=4
Turda	4	2	0	2	9:12=4
Fr. Română	4	2	0	2	8: 8=4
D. V. A.	4	1	1	2	6:21=3
Prahova	4	1	0	3	7:10=2
At. Tătăraşi	4	0	0	4	4:16=0

Modificări aduse programului districtual

Se aduce la cunoştinţa celor interesaţi următoarele modificări în programul districtual pentru Duminică 20 Octombrie a. c.:

Jocul Ntaţional—Zburătorii se dispută pe terenul Turda la orele 9 a. m. arbitru Căpitan Ion şi Niţu Nicolae.

Jocul Sp. Studenţesc juniori — Stăruinţa-Dudeşti se dispută pe terenul Turda la orele 11 a. m. arbitru d. Petrescu Haralambie.

Jocul de juniori Venus — Ind. Iutei care a fost programat Sâmbătă 19 cr. se va disputa Duminică 20 Octombrie a. c. orele 11 a. m. pe terenul Venus, arbitru Mihu Augustin, ajutat de d-nii Nicoară, Stean.

Jocul Luceafărul — A. C. S. A. se va disputa pe terenul Venus la orele 9 a. m. în loc de orele 11, arbitru d. Virgil Matei, ajutat de d-nii Manolescu şi Stănescu.

Jocul Vergu juniori—A. C. S. A. se va disputa pe terenul Ind. Iutei la orele 13,30, arbitri d-nii Manolescu şi Stănescu.

Jocul Orfeus — C. F. R. Buc. Tr. se va disputa pe terenul Velodrom, la orele 15. arbitri d-nii Robin Stroescu şi Necşulescu Constatin.

Jocul Vulturul de Mare — Băneasa se va disputa tot pe terenul Stadion, însă la orele 15.30 în loc de orele 11, arbitru d. Plăeşu Marin.

Jocul Comro — Dreptatea se va disputa pe terenul Stadion la orele 11 a. m. în loc de orele 15,30, arbitri d-nii Mitran Constantin şi Matei Aurel.

Grupările şi d-nii arbitri delegaţi cu conducerea jocurilor de mai sus sunt obligaţi a lua act de prezentul comunicat şi să se prezinte la terenurile şi orele indicate mai sus.

— Acesta e terenul de football?
— Scuzaţi... E din cauza timpului ploios.

Viaţa lui Stancu I

...pentru jucătorii profesionişti „exclusivişti", cari nu cred în sinteza „football şi şcoală"

— Un exemplu frumos, care le contrazice idealurile —

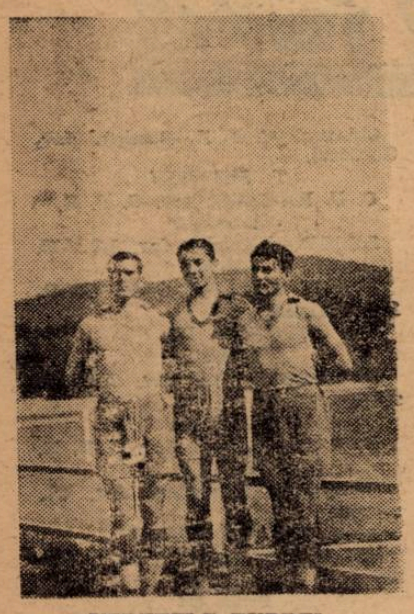

VEDETELE TURDEI: Stancu I, Soni, Georgescu

Şefii de presă ai „oamenilor celebri" se numesc uneori biografi. Unii sunt plătiţi, alţii studiaţi în şcoale.

Plutarc şi Ludwig, şefii de presă ai Mariei Antoaneta. Zweig şi Funk Bretano; soţul lui Dolores del Rio (şeful de presă al soţiei sale) sunt colegi de breaslă, desigur.

In primele pagini din „Elogiul Nebuniei" Erasm ironiza indirect şi nejustificat pe aceste personaje, onorabile la urma urmii şi vrednice de stimă. (Unii din ei câştigă dolari, alţii franci elveţieni; monede tot atât de puternice ca şi amintirea „oamenilor celebri").

Viaţa unui asemenea om este, desigur, interesantă; în măsura în care poate interesa viaţa unui om.

Unii au scris însă despre viaţa castorilor, altul — mai inteligent decât toţi — a scris despre viaţa unui necunoscut; era acesta un englez, care împăia paseri.

Viaţa acestuia nu era interesantă ca aceea a vedetelor antice, redată de Plutarc. Nu prezenta nici ineditul şi pasionantul vieţii nefericitei regine.

Dar era un exemplu uman. Vieţile ilustre ne sunt străine, îndepărtate.

E mult mai plastică o viaţă „omenesc umană", pentru a întrebuinţa o expresie fericită într'o carte recentă (de inteligenţă nedecadentă însă) a lui Giovanni Papini.

Introducerea aceasta — poate prea puţin decentă — nu este o scuză. E poate mai puţin decât o explicaţie. Era totuşi necesară pentru fixarea unui punct de vedere nou. Şi dacă va acoperi subiectul? Cer scuze.

In rândurile următoare va fi schiţată o viaţă.

Dar nu o viaţă celebră, ci una frumoasă. Care poate fi pentru jucătorii noştri un exemplu „omenesc uman". Nu e vorba de o vedetă. „Vedetele" interesează, dar viaţa lor nu poate fi un exemplu pentrucă admiraţia domină înţelegerea.

STANCU I...

Reportajul acesta este „cu tendinţă". Un păcat desigur, pentru concepţia liceană despre artă.

Dar nu e vorba de artă. E vorba pur şi simplu de un exemplu, de primul dintr'o serie de exemple, date „tinerilor profesionişti" care sunt chemaţi să naufragieze iremediabil odată cu ultimul lor match.

Ce lucruri triste! Nu? Dar numai lucrurile triste sunt interesante.

Lor le este dedicată seria. Acelora, care au părăsit totul pentru football; pentru footballul frumos, festiv, nu pentru şcoala

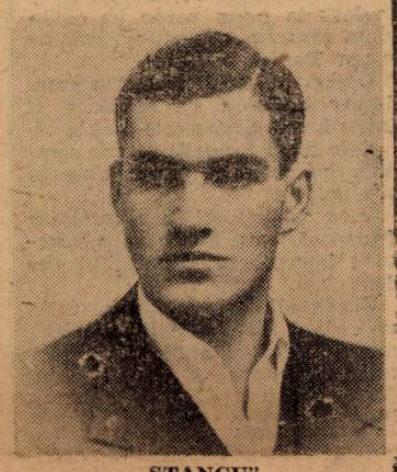

„STANCU"

aspră a învăţării footballului.

Seria aceasta de vieţi neromanţate, seria aceasta de biografii schiţate, este scrisă pentru „exclusiviştii de duzină", cari cred că liceul şi universitatea exclud stadionul şi licenţa sau diploma nu mai au nici un rost când ştii să joci football. O predică? Nu. Prezentarea prin contrast a unei perspective.

Pentru ei începem azi cu Stancu I.

Viaţa lui Stancu I dela Turda e desesperantă pentru un şef de presă. E un exemplu splendid pentru scopul urmărit.

Stancu I, e domnul Stoica Niţescu, licenţiat al facultăţii de litere.

O viaţă fără „inedit". A învăţat la un singur liceu: Gh. Lazăr, joacă de 13 ani la acelaş club: Turda şi locueşte de când ştie, în acelaş cartier. A jucat chiar într'o singură echipă: direct în prima.

Joacă şi azi la A.C.S.A. în matchul cu Prahova.

Are 30 de ani. Pentru că joacă football din 1927, o convorbire cu el este interesantă.

A jucat în matchurile de frumoasă tradiţie dintre Universitate şi Academie, a jucat la Vidin şi la Rusciuk şi ar putea spune multe lucruri „inedite".

A fost unul din cei mai talentaţi jucători bucureşteni, dar nu a ajuns o vedetă pentrucă n'a vrut să plece dela Turda. N'a fost selecţionat decât în echipa Capitalei.

Aşa dar o viaţă fără nimic senzaţional.

Şi totuşi atât de sugestivă. Pentrucă ea redă clar sinteza fericită dintre football şi şcoală.

Cu echipa Capitalei la T. Măgurele

Stancu I, a fost „racolat" în mod firesc pe unul din maidanele bucureştene, pe „Ţăcălia". Bătea desculţ mingea şi era elev la Lazăr.

A continuat armonic să joace football bine şi să înveţe carte. Nu l-au ameţit nici ofertele nici laudele.

A rămas la Turda. O unitate de caracter impresionantă, omul acesta, care şi-a ratat cariera de vedetă pentrucă a înţeles să joace football.

„Ars gratia artis". Sport pentru sport. Sport şi şcoală. Pentru aceste două maxime viaţa lui Stancu I este cea mai frumoasă vignetă.

PE TEREN INTRI CU CE AI ŞI IN PELUZE

Amintirile lui sportive le ţin pentru mine. E salariul meu de biograf. Şi nu am nevoie de ele. E bine numai să fie redate câteva gânduri ale lui.

Vorbeam despre ultimele matchuri de box dela ultimele matchuri de football.

„Pe teren intri cu ce ai şi în peluze", spunea el.

Un om bine crescut; care e politicos pe stradă, e politicos şi bine crescut şi pe teren.

Cultura îţi ajută să ai un echilibru sufletesc şi pe teren şi în viaţă".

„Profesionismul este bun căci ajută la ridicarea clasei, dar trebuie să ne gândim dacă ridicarea clasei valorează pierderea atâtor tineri pe care profesionismul îi perverteşte.

Am fost jucător amator şi am avut toate satisfacţiile ca jucător de football. Chiar dacă eram profesionist nu puteam juca mai bine.

Pentru că şi ca amator am putut să mă antrenez cât trebuia. Nu există un jucător de football, care să nu se poată antrena, orice servicii ar avea el".

„Ar fi bine ca federaţia să utilizeze în conducerea ei pe foştii jucători. Nu numai din punct de vedere technic ar fi bine, ci mai ales psihologic. Căci „foştii" jucători ar lucra cu mai multă dragoste pentru progresul unui sport, pe care l-au iubit cu atâta pasiune.

Vezi altfel, trăeşti altfel o contestaţie când ştii cât de greu este să câştigi un match pe teren".

„Jocul brutal e inexplicabil pentru adevăraţii jucători profesionişti, căci aceştia au un respect desăvârşit pentru adversar.

Este însă singura modalitate de luptă pentru falsul sportiv, când acesta e depăşit.

In vremea noastră matchurile erau mult mai dure. Dar erau mult mai puţini loviţi ca azi. Noi făceam sport pentru sport. Ştiam să jucăm bărbăteşte, căci jocul e un semn de vitalitate; jocul brutal e semnul laşităţii".

Aceasta este viaţa şi acestea sunt gândurile lui Stancu I despre football.

Biografie scurtă; ratată după regulele de compoziţie. Dar nu. Ea n'a fost numai un pretext.

Viaţa lui Stancu I, jucător, care nu e celebru, dar ştie să gândească sport, e ideia centrală a rândurilor acestea.

E sugestivă pentru toată lumea. Şi ironică poate. Dar numai pentru „exclusivişti"

— n. g. s. —

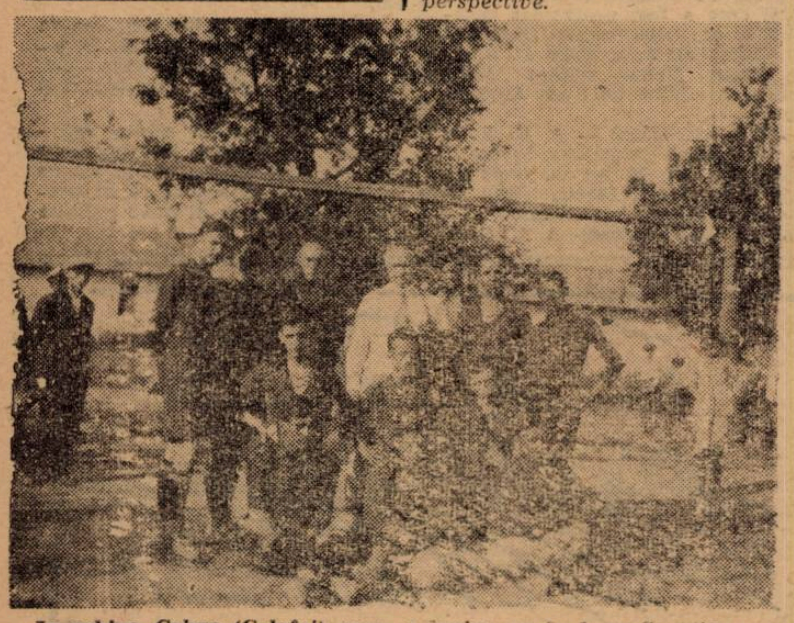

In echipa Cobuz (Calafat) care a învins cu 5—1 pe Sporting (Vidin)

HUMOR

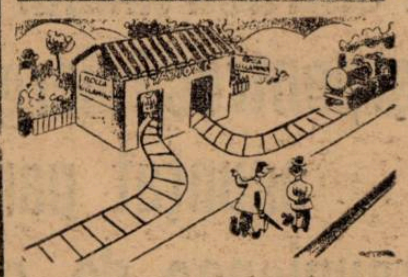

— Vezi d-ta, şeful gării a răcit şi nu vrea să iasă afară...

— Rade-te, idiotule, că-mi vine să mor când te văd!...

— Nerușinato! Ce fel de ou e acesta?!... Mai înșelat în voiajul nostru spre Sud!

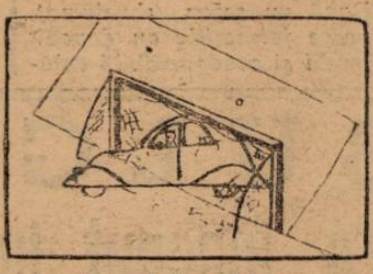

„Autogoal"

Ultima oră

CALLIGARIS A MURIT IN CURSUL UNUI JOC

Milano, 19. (Serviciul nostru special). — Astăzi a murit Umberto Calligaris, cunoscutul antrenor de football şi fostul internaţional din epoca de glorie a echipei naţionale a Italiei.

Calligaris a murit din cauza unei lovituri primite în cursul unui match.

Astăzi s'a disputat la Torino partida dintre fostele „glorii" ale clubului Juventus şi echipa de juniori a clubului Umbria. Calligaris juca fundaş — postul lui — şi în min. 15, după o cocnire, fosta vedetă s'a prăbuşit la pământ în nesimţire. Imediat a fost dus la spitalul militar, unde — cu tot ajutorul medicilor — a încetat din viaţă la ora 17.30.

UNGARIA — JUGOSLAVIA 1:1, LA TENNIS

Belgrad, 19. (Serviciul nostru special). — După matchul disputat la Zagreb în cadrul Cupei Dunării (tennis), echipele Jugoslaviei şi Ungariei au jucat astăzi revanşa la Oşiek.

In prima zi s'au înregistrat rezultate senzaţionale: Puncec şi Asboth au fost învinşi relativ uşor.

Iată rezultatele:

Gabory (Ung.) b. Puncec (Jug.) 6—2, 6—3.

Palada (Jug.) b. Asboth (Ung.) 6—4, 4—6, 7—5.

Astfel că după prima zi echipele se găsesc la egalitate: 1—1.

Editura Societăţii Anonime „Universul", Bucureşti, Str. Brezoianu No. 23—25 — România

BIBLIOTECA CENTRALA „ASOCIATIUNII" STELLU

Taxa poştală plătită în numerar conform aprobării dir. generale p. t. t. nr. 24.464/939

2 LEI

UNIVERSUL sport

12 PAGINI

290-1940

Redacţia şi Administraţia: Palatul „UNIVERSUL" str. Brezoianu 23—25. Telefon Centrala 3.30.10; Redacţia 5.72.81 Redactor responsabil EUGEN DUMITRESCU

Proprietar: „Universul", S. A. Adm.-delegat: STELIAN POPESCU înscrie sub No. 167, Trib. Ilfov

Nr. 290. — Anul III BUCUREŞTI. — Marţi 22 Octombrie 1940

ABONAMENTE: Pentru grupări sportive 1000 lei anual

1 an LEI 500
6 luni LEI 270
3 luni LEI 150

RIPENSIA a pierdut avantajul şi a fost ajunsă de Unirea Tricolor

„U" a căzut la examenul de admitere, Sportul Studenţesc câştigând chiar fără grevişti. — Mica a pierdut la Arad, iar F. C. Craiova a terminat la egalitate cu Gloria la Galaţi

„ETAPA No. 6"

Bucureşti:

Unirea Tricolor-Rapid 5:1 (1:0).

Arad:

Gloria-Mica 1:0 (1:0)

Galaţi:

Gloria C.F.R.-Craiova 1:1 (1:0).

Sibiu:

Sportul Studenţesc - „U" 2:1 (1:1).

Timişoara:

Ripensia - U.D.R. 2:2 (1:2).

Etapa dela jumătatea campionatului de toamnă a fost caracterizată prin luptă strânsă şi dominată de victoria — excepţie splendidă — a Unirii Tricolor.

Venus şi Unirea Tricolor au prins din urmă pe Ripensia, care a pierdut un punct pe teren propriu.

U. D. R. şi-a refăcut linia de atac şi a isbutit un match nul, care i-a salvat poziţia în clasament.

Surpriza zilei — pentrucă după matchul de ieri victoria Unirii Tricolor nu mai este o surpriză — este victoria dela Arad. Gloria a învins cu 1:0 pe Mica. Rezultatul este semnificativ prin aceea că Mica nu a marcat nici un goal.

Un rezultat tot atât de semnificativ este acela dela Galaţi.

Craiova a terminat la egalitate cu Gloria C. F. R.

Echipa craioveană „a început să fie" omogenă. Am remarcat aceasta încă din matchul cu Venus.

La Sibiu, Sportul Studenţesc a câştigat greu cu 2:1. O victorie aşteptată şi un scor aşteptat. Sportul Studenţesc a prezentat o echipă necompletă iar „U" una neantrenată şi incompletă.

In linii mari, o etapă liniştită.

Ripensia	6	4	2	0	18: 5	=10
Unirea Tr.	6	5	0	1	17: 5	=10
Venus	6	4	1	1	23: 8	= 9
Mica	6	4	0	2	16: 9	= 8
Sporttul St.	6	4	0	2	16: 9	= 8
Rapid	6	3	1	2	19:14	= 7
U. D. R.	6	2	2	2	17:13	= 6
Gloria	6	2	2	2	10:18	= 6
Gloria C.F.R.	6	1	2	3	8:13	= 4
F.C. Ploeşti	5	1	0	4	6:17	= 2
F. C. Craiova	6	0	2	4	10:19	= 2
„U"		1	0	0	1 1: 2	= 0
F. C. Brăila	6	0	0	6	2:34	= 0

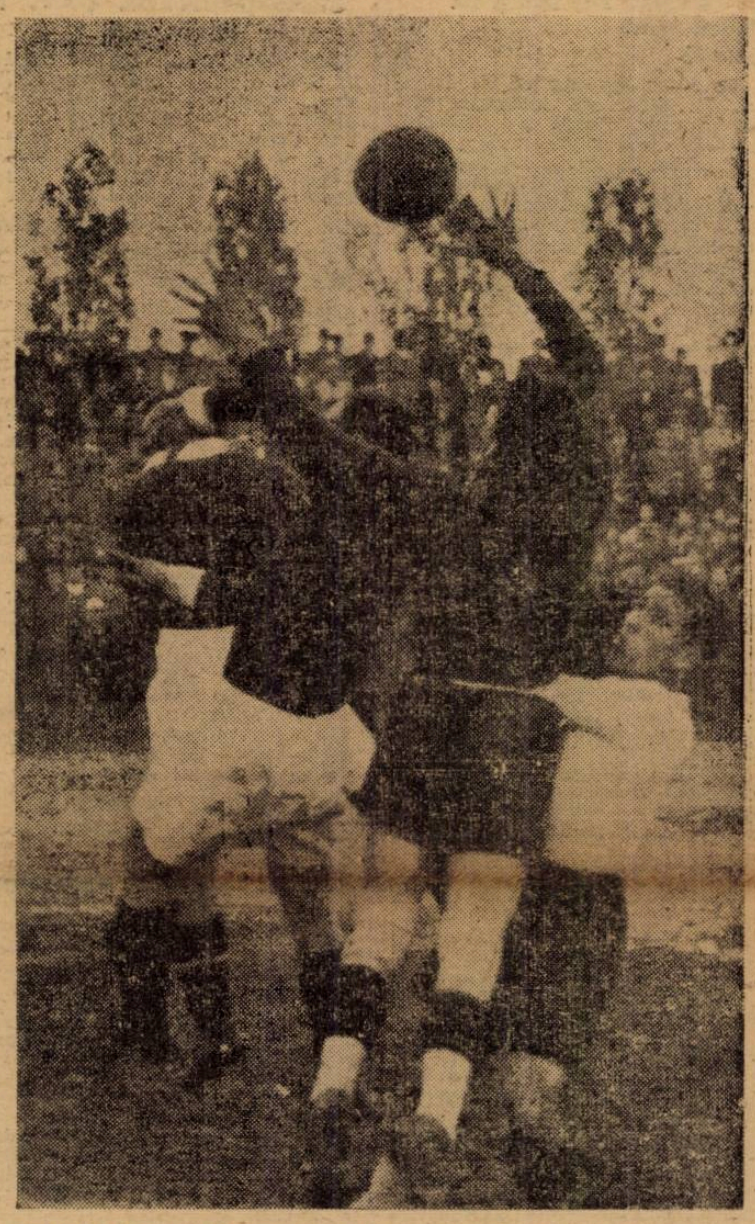

CRISTEA va prinde, cu toată opoziţia lui BOGDAN

„Saisprezecimile" Cupei României şi finala Venus-Rapid au loc Duminică

FINALA CUPEI 1939—40

Bucureşti: Venus-Rapid.

„16"-MILE CUPEI 1940—41

Bucureşti: Socec-Juventus, arbitru d. Alessandriu.

Bucureşti: Carmen-Olympia, arb. d. V. Vartolomeu.

Braşov: Metrom-Sp. Studenţesc, arb. d. Gh. Chiţu.

Iaşi: At. Tătăraşi-Fr. Româna, arb. d. Ionescu-Ţope.

Galaţi: Gloria C. F. R.-F. C. Brăila, arb. d. C. Rădulescu.

Cugir: U. M. Cugir-Chinezul, arb. d. V. Olteanu.

Tr. Severin: C.F.R.-F. C. Craiova, arb. d. Bogdan A.

Călan: Metalosport-Mica, arb. d. Cosma.

Petroşani: Jiul-U.D.R., arb. d. Almăjan.

Timişoara: Rapid-Gloria (Arad) arb. d. Ucenic.

Constanţa: A. S. Constanţa-F. C. Ploeşti, arb. d. Gh. Buşa.

C.A.O., C.S. Baia Mare şi C.S. Satu Mare învingătoare în campionatul Ardealului

Budapesta, 20 (Serviciul nostru special). — In campionatul de football al Ardealului care a început azi, s'au înregistrat următoarele rezultate:

Oradea: C.S. Baia Mare-CS Oradea 2:1 (1:0)

Satu-Mare: C. S. Satu Mare-C. A. Cluj 3:2 (2:1)

Cluj: C. A. O.- Bastya 4:0 (0:0).

Lengheriu a reuşit să devieze shootul lui Cricitoiu

Germania a învins Bulgaria cu 7:3 (3:2)

Conen a marcat 4 goaluri Bulgarii au jucat în repriza a II-a în 9 oameni

BERLIN, 20 (Serviciul nostru special). — Azi s'a disputat la Muenchen în faţa a 30.000 de spectatori, printre cari şi d Tchammer und Osten, cea de a treia întâlnire dintre echipele naţionale ale Germaniei şi Bulgariei.

Echipa bulgară a luptat cu multă însufleţire şi deşi la început a avut trac, iar apoi a fost mult handicapată prin rănirea a doi jucători, a reuşit să lase o impresie destul de bună.

Germanii au fost superiori din punct de vedere tehnic şi tactic, şi au câştigat cu scorul de 7:3 (3:2).

TREI GOALURI IN 18 MINUTE...

Jocul a început într'o alură extrem de rapidă. Oaspeţii surprinşi au primit în 18 minute trei goaluri.

Primul l-a marcat extremul stânga Gärtner în minutul 10, al doilea mijlocaşul Kupfer în minutul 16, iar al treilea Lehner cu concursul mijlocaşului Stambulieff.

BULGARII PRIND CURAJ!

Desmeticiţi de această ploaie de goaluri bulgarii reacţionează

(Continuare in pag. 8-a)

Codaşii şi-au revenit în campionatul districtual

Arsenal şi Militari au înregistrat primele victorii

A cincea etapă c campionatului districtual a adus rezultate strânse şi victorii ale echipelor codaşe.

In categoria I-a, A. C. S. A.a fost învinsă de Luceafărul, Carmen a învins la limită, ca şi Socec dealtfel.

Pe terenul propriu, Militari ne-a furnizat o surpriză învingând pe Vif. Dacia.

Trebue subliniată şi victoria Arsenalului care şi-a revenit, învingând pe Metropola cu 4—0.

Restul matchurilor s'au terminat cu rezultate normale.

CATEG. I-a, SERIA I-a

A.S.C.A.M 4
Gloria 2

Pe arena din comună s'a disputat eri dimineaţă întâlnirea oficială dintre Gloria şi puternica formaţie dela Regie, Ascam.

După un joc aprig disputat, presărat cu faze spectaculoase, victoria a revenit Ascam-ului, care şi în jocul de eri ne-au arătat că au rămas aceeaş echipă redutabilă, ca'n trecut şi că înfrângerea suferită în faţa Luceafărului a fost rezultatul unui accident.

Invinşii au scuza de a nu fi putut alinia — nici în acest joc — echipa completă lipsindu-le câţiva titulari dintre cei mai buni.

Pentru Ascam au marcat în ordine : **Rădulie, Marinică, Sandu** şi din nou **Marinică**. Iar pentru Gloria, **Iordache** şi **Duţă**.

Mon. Oficial 2
Colţea 1

In cadrul campionatului categorii I-a Monitorul Oficial a învins pe Gloria la modestul scor de 2—1 (1—1).

JOCUL

Matchul începe foarte monoton continuând astfel până în minutul 17 când Monitorul atacă poarta Colţei reuşind să marcheze prin Andreescu 1—0 pentru Monitorul Oficial.

In urma acestui goal începe o reacţiune a Colţea care reuşeşte deabia în minutul 42 să egaleze 1—1. Rezultat care rămâne până la sfârşitul reprizei.

După pauză matchul devine mai dur. Jucătorii încep să aibă între ei dese întalniri ostile care fac pe arbitru dese avertismente, jocul continuă astfl până în minutul 79 când la o combinaţie între Banes şi Andreescu primul reuşeşte să marcheze goalul victorios.

Rezultatul de 2—1 rămâne până la sfârşitul matchului.

Trebue să spunem că Mon. Oficial a mai marcat un goal care nu a fost acordat de arbitru.

Echipele au aliniat următoarele formaţii :

Mon. Oficial : Pleşa, Mişa, Tomescu, Teodorescu, Popescu, Ionescu, Banes I Banes II, Andreescu Farcaş, Nicolescu.

Colţea: Bădulescu, Grigore, Birgh ilescu, Dinu, Frăţilă, Ghica, Ionescu, Huniţă, Petculescu, Popescu, Stelaru.

Luceafărul 2
A.C.S.A. 1

Comunalii s'au prezentat în acest match cu o formaţie incompletă astfel că au cedat în faţa Luceafărului. Pentru învingători a marcat interul dreapta, iar pentru A. C. S. A., Trifan.

A. S. Distribuţia 2
Universul 0

A. S. Distribuţia a reuşit o nouă preformanţă.

De data aceasta au învins puternica formaţie a Universului.

Lupta a fost strânsă şi petroliştii au arătat oarecare superioritate.

In urma acestei victorii Distribuţia continuă să conducă în clasament.

CLASAMENTUL CAT. I
Seria I-a

A. S. Distribuţia	5	4	1	0	16: 4 9
A. S. C. A. M.	5	4	0	1	17: 7 8
Mon. Oficial	4	2	1	1	11: 8 5
Universul	5	1	2	2	7: 8 4
Luceafărul	4	2	0	2	6:14 4
A. C. S. A.	5	1	2	2	9:10 4
Colţea	4	0	1	3	4: 8 1
Gloria	4	0	1	3	2:13 1

CATEG. II — SERIA II-a

Socec Lafayette 1
Metalloglobus 0

Matchul constituind derbyul seriei şi întâlnirea zilei la categoriile inferioare a deziluzionat şi mai ales Socec-Lafayette care a făcut un joc sub aşteptări.

Matchul a fost confuz şi destul de nervos. S'au ratat ocazii şi deoparte şi de alta Metalloglobus a jucat mai decis şi De Vittor a ratat egalarea, trăgând uşor dela 5 m.

Linia de atac a librarilor a fost de o indeciziune exasperantă cu excepţia lui Sandi Petrescu, care însă n'a fost jucat deajuns.

Apărarea imediată şi halfia au muncit enorm, contribuind în aceiaş măsură la victorie.

Goalul victoriei a fost înscris de Grecu în minutul 23 dintr'o centrare a lui Ionescu.

Socec Lafayette mai are o bară şi alte câteva ocazii însă Chendrean a împiedicat majorarea scorului.

S'au remarcat: Chendreanu — cel mai bun de pe teren, Pakorny, şi Nicolau dela Metalloglobus, iar dela Socec Sitaru, Teodorescu, Petrescu şi Ghidiceanu.

D. V. Vasilescu a condus — influenţat de arbitrul de linie — următoarele formaţii:

Socec Lafayette: Egri, Sitaru, Teodorescu, Antonescu, Ghidriceanu Ross, Ionescu, Ananovici, Grecu Barbu, Petrescu.

Metalloglobus: Chendrean, Doci, Mian, Ianovici, Pokorny, Cutulescu N. Schulder, Vasilescu, De Vittor, Soss, Nicola.

Adesgo 4
Av. Sportiv 3

Din primele passe se vede o mică dominare din partea Avântului dar nu ţine mult deoarece Adesgo reuşeşte să înscrie prin Gafencu care a speculat o greşală a fundaşilor adverşi. După acest punct Adesgo domină şi în minutul 35 reuşeşte să înscrie al doilea punct prin Mitrea. Ultimul punct al reprizei este înscris de Cioară (Av. Sportiv) care a marcat dintr'o acţiune personală.

După pauză, chiar din primele minute Gafencu reuşeşte să mărească scorul pentru echipa sa înscriind de aproape. După cinci minute Istrate reuşeşte să urce scorul la 4—1 pentru Adesco.

De aici înainte Av. Sportiv îşi revine şi reuşeşte să înscrie de două ori prin Zugravu şi Vasile.

S'au remarcat dela învingători Şerbănescuşi Gafencu, iar dela învinşi Ciară şi Zugravu.

Adesgo: Cristea, Gafencu, Petculescu, Halmay, Istrate, Schuler, Bremer, Mitrea, Patriche, Şerbănescu, Obalico.

Av. Sportiv: Mărgărit, Florea, Hristea, Bodoleanu, Marinescu, Munteanu, Zugravu, Porojan, Zitudor, Cioară.

Vergu 4
Ager 1

Faruia reuşeşte să înscrie primul punct dintr'o acţiune personală.

După acest punct Ager se demoralizează permiţând adversarilor să pună stăpânire pe joc. In minutul 25 Muşulau înscrie al doilea punct pentru Vergu înscriind de aproape.

Insfârşit Sunaş reuşeşte să înscrie pentru Ager. Ultimul punct al reprizei este înscris tot de Faruia.

După pauză Vergu joacă la fel de bine reuşind să mai înscrie încă un punct prin Ionaşiu.

S'au remarcat dela învingători: Faruia Muşulau şi Ciucu iar dela învinşi Sunaş şi Cristoloveanu.

Vergu: Ciucu, Tănase, Condescu, Dicu, Marin, Antonescu, Zaharia, Georgescu, Faruia, Muşulau, Ionaşiu.

Ager : Antonescu, Ionaşcu, Hăianescu, Staicu, Tănăsescu,, Ilaşiu, Sunaş, Ţenescu, Cristoloveanu, Gabor.

S.T.B.-Ciclop 3—1 (2-0)

Pe un timp friguros şi cu spectatori sgribuliţi, cari au urmărit partida cu mult interes, S. T. B. a dispus de Ciclop cu 3—1 (2—0).

In tot timpul match-lui am putut observa neta superioritate a tramvaiştilor, cari au înscris cu multă uşurinţă.

Ciclop n'a făcut altceva decât tot timpul să se apere, reuşind, astfel, să se menţină la un scor redus.

CLASAMENTUL CAT. I
Seria II-a

Socec Lafayette	4	4	0	0	32: 3 8
S. T. B.	4	4	0	0	15: 2 8
Vergu	5	3	1	1	23:12 7
Ciclop	5	2	2	1	29:11 6
Metalloglobus	4	2	1	1	15: 5 5
Adesgo	4	1	0	3	5:27 2
Av. Sportiv	5	0	0	5	8:35 0
A. G. E. R.	5	0	0	5	4:31 0

CATEG. I — SERIA III

Militari 2
Viforul Dacia 1

Un public foarte numeros a ţinut să asiste eri după amiază la întâlnirea oficială dintre Militari şi Viforul Dacia, disputată pe arena din comună.

Deplasarea la acest match nu au de ce s'o regrete deoarece li s'a oferit plăcutul prilej de a viziona un joc de bună calitate, furnizat de doui combatanţi în mare formă.

Matchul a fost aprig disputat pe tot parcursul celor 90 de minute şi victoria a revenit echipei care s'a bucurat de-o linie mai eficace în faţa porţii.

Prin această strălucită victorie, suburbanii au confirmat din nou că au rămas acelaş „11" puternic şi că cele două înfrângeri consecutive, anterioare, au fost rezultatul unor accidente.

Victoria obţinută în dauna Viforului Dacia e cât se poate de frumoasă.

Fiindcă ca să învingi pe galbeni, în forma în care se află, nu este un lucru uşor şi la îndemâna oricui. Mai ales dacă ţinem seama că aceştia veneau aureolaţi de pomposul titlu de leaderi ai seriei respective.

Goalurile suburbanilor au fost înscrise, amândouă, de Petrică Mineea în urma unor acţiuni de toată frumuseţea. Iar unicul goal al galbenilor l-a marcat Marcu Nicolau, la o busculadă.

Ind. Iutei 0
Leonida 0

Matchul a fost în general frumos şi cu numeroase ocazii de a marca din partea ambelor echipe, a fost un joc disputat din primele până în ultimele minute de joc.

In prima repriză Iuta are 5 ocazii de a marca prin Cristof, Sabo, Cociş II, Mitron şi Cociş I care trage formidabil de la 35 metri însă portarul automobiliştilor apără în ultimă instanţă, iar Leonida 3 prin Cotruţ care ratează de distanţe minime.

In repriza doua Iuta domină, dealtfel ca şi în prima când a reuşit să-şi ţină adversarul în careu mai tot timpul, dar nu poate marca din cauza portarului care i-a salvat de la dezastru. Aproape de sfârşit jocul degenerează şi victimă a nesportimităţii arătate de gazdă este jucătorul Cociş I care la o ciocnire cu portarul cade şi este călcat în picioare pur şi simplu de aceşti oameni cari n'au înţeles încă ce e sportul. Parte din cele întâmplate se datoreşte în oarecare măsură domnului arbitru care a dat ocazia la astfel de lucruri nefiind cu nimic autoritar faţă de aceşti oameni.

La Ind. Iutei s'au remarcat: Cristescu şi Cociş I care au fost cei mai buni din 22 şi Mitran. Dela Leonida : Bălănescu şi Cotruţ.

Ind. Iutei : Cristescu, Negruţ, Gican, Titi, Cociş I, Mitran, Broia, Melesteu, Sabo, Cociş II şi Cristof.

Leonida: Bujoreanu, Belcig, Iamfir, Poenaru, Bălănescu, Constantinescu, Tănase, Pârvulescu, Cotruţ, Alexandru şi Curti.

Carmen 2
S.E.T. 1

Carmen, cea mai bună formaţie districtuală nu s'a întrebuinţat prea mult în matchul cu S. E. T., astfel că a învins numai cu 2—1.

Evident că rezultatul scoate în relief o luptă strânsă, fapt care nu s'a petrecut însă pe teren.

Carmen a jucat uşor cu un adversar omogen şi periculos.

Cele două puncte ale învingătorilor au fost înscrise de Goszner şi Ionel Mociorniţa.

Pentru învinşi a înscris Boenescu.

A condus autoritar d. Vasile Georgescu următoarele formaţii.

CARMEN: Costache, Panowsky, Rosler Silvestru, Türk, Dona, Gaszner, Gică Popescu, Tarjoc, Ionel Mociorniţa, Sandu Ionescu.

S. E. T.: Iuteş, Costel, Nicu, Boenescu, Balcă, Cotoară, Valica, Muscă, Panait, Boiangiu, Mocanu.

Arsenal 4
Metropola 0

Arsenal a reuşit însfârşit să spargă ghinionul.

Reintrarea portarului Colibăşanu care alături de Livaditi au fost cei mai buni de pe teren, a corespuns cu o victorie.

D. lt. Feher harnicul conducător al grupării a reuşit să alcătuiască cea mai bună formaţie care să realizeze pe viitor numai performanţe.

Goalurile au fost marcate de Enache Dorobanţu (2), Popa şi Livaditi.

Cei mai buni oameni ai învingătorilor au fost Dinulescu, Popa, Gruin, Munteanu iar dela Metropola, Pantachie, Chiriţă şi Brătescu.

Invingătorii au aliniat următoarea formaţie: Colibăşanu; Munteanu, Şoancă; Oprică, Dinulescu, Andrei; Erache, Livaditi, Popa, Vasile, Gruin.

CLASAMENTUL CAT. I
Seria III-a

Vif. Dacia	4	3	0	1	18: 7 6
S.E.T.	4	2	1	1	16: 7 5
Ind. Iutei	4	2	1	1	15: 7 5
Carmen	2	2	0	0	17: 2 4
Leonida	3	1	2	0	9: 5 4
Militari	3	1	0	2	8:12 2
Metropola	5	1	0	4	8:25 2
Arsenal	5	1	0	4	9:29 2

Categ. II-a

Biruinţa 1
Suter 0

După un match confuz şi în care atât Suter cât şi Biruinţa au ratat nenumărate ocazii şi pe deasupra şi câte un 11 m. fiecare, Biruinţa a terminat învingătoare.

Goalul victoriei a fost înscris cu 30 secunde înainte de fluerul final de către Tegieş.

Echipele au aliniat următoarele formaţii:

Biruinţa: Colesnic; Cocor, Gheorghe; Iosif, Pantu, Kesparowski; Constantinescu, Tache, Vasile, Tegieş, Bratu.

Suter: Grigore V.; Grigore N., Petrescu; Marinescu, Stoian, Popescu; Săndulescu, Nicolae, Dumitrescu, Chioam, Niţescu.

Dacia Traiană 5
Generala 5

Pe arena din faţa gării de Est s'au întâlnit primele garnituri ale echipelor Dacia Traiană şi Generala. După o luptă strânsă matchul s'a terminat nedecis.

C.F.R.B.T. 3
Orfeus 0

Feroviari au câştigat din nou, de data aceasta în faţa Orfeus-ului.

Scorul de 3-0 spune destul.

F. C. Naţional 1
Zburătorii 1

Pe terenul Turda Zburătorii, au reuşit să facă egal cu echipa descomplectată a F C Naţionalului.

In prima repriză „Albaştrii" deschid scorul prin Jean care speculează o greşeală a portarului Baghiu. Spre sfârşitul reprizei Naţionalul ratează un 11 m. — Mihăescu trăgând slab. In partea a doua a jocului Naţionalul a dominat net însă nu a putut egala decât printr'o lovitură norocoasă a lui Ungureanu. Zburătorii îşi revin şi două schoturi puternice a lui Jean, cari puteau fi goaluri ,sunt apărate frumos de Popescu care luase locul lui Boghiu.

Formaţia F. C. Naţionalului: Popescu (Boghiu), Văduvescu, Nedelcu Pârvulescu, Roimul, Cioculescu, Ungureanu, Catană, I. Stăncescu, Mihăescu, Boghiu (Popescu).

S'au remarcat dela Zburătorii: fundaşii şi interul dreapta — dela F. C. Naţional: Văduvescu, Nedelcu, Popescu ca portar Mihăescu şi Stăncescu

(Urmare în pag. 8-a)

SPECTACOLE

Teatre

OPERA ROMANA: Relache.
NAŢIONAL: Faust.
STUDIO V. ALECSANDRI: Oraşul nostru.
SARINDAR: Elisabeta şi Essex.
COMEDIA: Blockhaus.
REGINA MARIA: Hoţii.
LIGA CULTURALA: Lipitorile satelor.
MUNCA ŞI VOE BUNA: Blana de biber.
CARABUŞ (Savoy): Curaj, Tănase.
ALHAMBRA: Târgul sărutatului.

Cinematografe

ARO: Destry şi jurnale noui.
SCALA: Isp'ta unei nopţi.
CAPITOL: Căpitanul de Poşta şi Jurnal.
CARLTON: La răscruce de vânturi şi jurnal.
TRIANON: Strada 42 şi jurnale.
SELECT : Luna de miere la Bali şi Cleopatra.
FEMINA: Sarja morţii
ARPA: Secretul celor 13 mascaţi (seria II şi ultima) şi jurnal de răsboiu
PALAS BULEVARD: Capcana.
REGAL: Stânca de mărgean şi jurnal.
ROXY : Balalaica.
SAVOY: Vin otiile şi Tentatie
ELYSEE: Cazul Casilla, Crinul Chinei şi revistă
BIZANTIN: Mr. Zervo şi Aur şi femei.
FORUM: Elisabeth şi Esex Jurnal de război şi D. N. T.
OMNIA: Beau Geste şi Hotel Imperial. Trupa de revistă Titi Mihăilescu.
RIALTO: Cocoşatul de la Notre Dame şi Femei.
NISSA (Str. Intrarea Zalomit nr. 6 Cişmigiu): Mezalianţă şi Zenobia
AIDA (Calea Rahovei 151): D-nul Tapes divorţează şi Vreau să-mi înşel bărbatul.
AMERICAN: Invitaţia la dans şi Casa de corecţie.
BACELONA (Str. Măgurele 123): Eroii dela Marna şi Bătălia aurului.
CARMEN (Dudeşti 169): Sabotaj şi Gorila.
COTROCENI: Steaua Nordului. Ultima aventură a lui Sherlock Holmes şi Jurnal.
DICHIU (Str. Romană 89): Steaua Nordului şi Stanley şi Livingstone la capătul pământului.
DACIA: Insula emigranţilor şi Procesul Mariei Safarge
DIANA: Adio Mr. Chips şi Brigada Nordului şi Artişti.
EDISON : Ucigaşul din Orezon şi Oameni de mâine.
FRANKLIN: Mezalianţa şi Femeia care primeşte palme.
FLORIDA (B-dul Ferdinand 118): Aproape de Cer şi Surâs din Wiena.
GLORIA (Văcăreşti 44): Zarnia şi Când femeia spune nu.
GRAND (Şoseaua Crângaşi 42): Omul cu masca de fer şi Toată lumea cântă.
IZBANDA: Conflict şi Sacrificiul unei femei.
ILEANA (Str. Avrig 1): Fetiţele au crescut şi Agentul mascat.
LIZEANU: Panică în univers Cine a ucis pe Gail Preston şi ansamblu de reviste Georgescu-Iaşi.
LIA (Calea Griviţei 124): Femei deschideţi ochii şi Umbra lui Nick.
LUCIFER : Se lasă noaptea şi Tigrul din Arizona
LILLY (Şoseaua Giurgiului nr 3): Comoara din insula piraţilor, operă completă.
MILANO (Călăraşi 153): Beau Geste şi Viaţa e un Joc
MARCONI: Vulpea argintie şi Saltul mortal. Trupă de reviste M. Bejan.
MARNA (Griviţei 80): Geniala travestire. Indiscreţii şi Trupa de reviste Titi Mihăilescu.
MODEL: Nu sunt criminal şi Senorita.
MIORIŢA (Calea Moşilor 127): Emigranta şi Dragostea mea te chiamă.
NERO (Calea Şerban Vodă 94): Parada vedetelor şi Lupul singuratic.
ODEON: Dameni în umbră şi Noaptea nopţilor. Jurnal de război
PELEŞ: Andy Hardy Cowboy şi Trebue să mă iubeşti
PARIS: Femeia şi Leopardul şi Spaima indienilor.
PACHE (Str. Mătăsari 31): Gorila şi Divorţul D-nei X.
REX : Vulpea argintie şi Procesul Mariei Lafarge
RAHOVA: Invitaţie la dans Mocirla şi Jurnal românesc
SPLENDID (Moşilor 290): Stăpânitorii mărilor şi Războiul din Polonia.
TOMIS (Calea Călăraşilor nr. 11): Paradisul vagabonzilor şi Manechinul.
TRIUMF (Griviţei 335): Lupiţele trupului şi Războiul fulger din Belgia, Olanda şi Franţa.
UNIC: Kentucky şi S'au cunoscut şi s'au iubit
UNION: Pacific şi Stan şi Bran în Eroi fără voe
UNIREA (Filantropiei 147): Beau Geste şi Călăreţii destinului.
VOLTA BUZEŞTI: Cruciadele şi Aladin şi Lampa fermecată Jurnal şi trupa „Gândăcel" prezintă Escadrila Volta.
VENUS: Jungla morţii şi Fugara.
REX (Dudeşti 22): Omul cu masca de fier şi Dincolo de ziduri.
VERGU: Fata bătrână, Diligenţa însângerată şi Jurnal de război german.
VOLGA (Dorobanţi n. r. 1): Fetiţele au crescut şi S'au cunoscut şi s'au iubit.

Deși cu echipa „cârpită“ Sportul Studențesc a învins cu 2-1

Universitatea, care a făcut o impresie destul de frumoasă

Sibiu, 20. (Prin tlefon dela corespondentul nostru). — In fața a 2000 de spectatori, astăzi s'a disputat pe stadionul ANEF primul match în Divizia A al Universității.

Adversarul studenților a fost Sportul Studențesc, care a și câștigat la scorurl de 2-1 (1-1).

Jocul nu a fost la înălțimea unei partide de Divizia A și aceasta datorită faptului că ambele echipe s'au prezentat în condițiuni minore. Universitatea ca și Sp. Studențesc, a aliniat o formație incompiectă și, în plus, fără antrenamentul necesar. Iar bucureștenii, în urma cunoscutelor refuzuri ale celor cinci jucători, au trebuit să deplaseze o echipă complectată cu juniori.

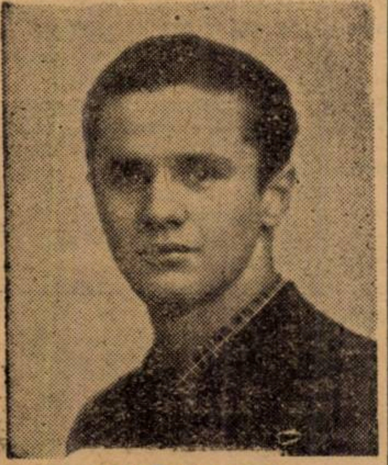

MIHĂILESCU

Gazdele, ca pentru început, au făcut o figură frumoasă; în orice caz au arătat că bine antrenați vor fi un adversar puternic pentru oricare echipă din Divizia A.

Sportul Studențesc a jucat acceptabil, așa cum putea prezentând în ultimul moment echipa cu juniori.

In general, jocul a fost vioiu, cu acțiuni deoparte și de alta, și echilibrat.

După ce în minutul 5 Coracu a tras afară fiind jenat și după ce acelaș Coracu a tras afară un corner, în minutul 22 Sportul Studențesc deschide scorul. Stefănescu pasează lui Beraru care trece peste Medrea II — acesta luftase — și marchează imparabil.

Egalarea survine peste un minut numai. Coracu centrează și Țăranu reia direct în goal: 1-1.

Jocul se „încinge“, se joacă iute, dar goalul victoriei nu se marchează decât în minutul 76, când Beraru centrează paralel cu poarta de pe linia cornerului și Ștefănescu reia cu capul în goal.

Matchul era jucat și până la sfârșit eforturile Universității nu au nici un rezultat. Matchul se termină cu victoria meritată a bucureștenilor.

S'au remarcat: Misu Constantinescu, Constantinescu - Grecu, Stefănescu (Sp. St.), Boroș, Maghiaru, Sângeorzan, Țăranu I., Dumitraș și Coracu (U), care a fost cel mai bun de pe teren.

D-lui Petric (Simeria) — care a condus slab — i s'au aliniat următoarele formații:

Sp. Studențesc: M. Constantinescu, Titi Dumitrescu, Antonescu-Bărbulescu, Gh. Constantinescu, Popa Beraru, Mihăilescu, Miulescu, Stefănescu, Manolescu.

Universitatea: Boroș, Medrea II, Medrea I, Maghiaru, Sângeorzan, Chirilă Țăraru I, Coman, Țăranu II, Dumitraș, Coracu.

In matchul de Duminică, cu Unirea Tricolor, Universitatea va alinia o echipă în care își vor face reintrarea Adoc, Joja, Medrea III și Balint.

Duminică se dispută un joc în Divizia A

In cadrul Diviziei Naționale A, Duminică se va disputa un singur match și aceasta pentrucă la 27 Octombrie are loc o etapă de cupă.

Matchul se dispută la Sibiu între Universitatea și Unirea Tricolor.

Gloria este din nou în formă și a învins Mica cu 1-0 (1-0)

Singurul goal al partidei a fost înscris de Pop

Arad, 20 (Prin telefon, dela corespondentul nostru). — Revelația Diviziei Naționale A, Mica, a capotat astăzi în orașul nostru în fața formației locale, Gloria cu 1—0 (1—0).

Cei 2500 de spectatori au putut să urmărească un joc frumos, bucurându-se și de o vreme admirabilă.

Gloria a fost mult superioară oaspeților, cari nu și-au găsit cadența decât în prima jumătate a reprizei a doua.

Arădenii au arătat, mai ales, că și-au regăsit linia de halfi, care le-a făcut renumele pe timpuri.

In prima parte a jocului, Gloria a fost net superioară, având multe ocazii de marcat, dar neputând fructifica nimic. S'a remarcat mai ales o trecere Pop, Mercea, Igna, care trage însă alăturea.

Mica se face remarcată tot prin linia de halfi. Prin slăbiciunea ei însă.

Minutul 29 aduce singurul goal al partidei. Mingea pleacă dela Nicola, ajunge la Mercea, apoi la Pop, care dela 10 m. trage imparabil. Puțin mai târziu, Igna are o bară dela 20 m.

In repriza a doua, Mica intră decisă să egaleze. Se face însă remarcată condiția fizică a Gloriei, care muncește enorm. Puțin câte puțin, arădenii pun iarăși stăpânire pe joc și se instalează în careul advers — cu înverșunare apărat de Iancu Asparuch — de unde nu se mai retrag aproape, până la sfârșitul matchului.

Totuși Mica a avut și ea o ocazie de egalare, când Cociuban II s'a găsit singur în fața porții goale. A tras însă pe alăturea.

D. Constantinescu a condus corect, — neavând prea mult de lucru — următoarele formații:

GLORIA: Herold, Pintea, Vollintir, Șiclovan, Mladin, Nicola, Igna, Fritz, Pop, Henegar, Mercea.

MICA: Pop, Iancu, Lungu, Teodorescu, Fusă, Pascu, Chereșlădeanu, Marian, Cociuban II, Ivănescu, Pop Ghiță.

N'a îndrăznit nicio echipă... ...și matchul dela Galați, F. C. Craiova-Gloria-C. F. R. s'a terminat la egalitate

Galați, 20 (prin telefon dela corespondentul nostru). — In localitate s'au întâlnit două echipe de forțe egale. Două formații bazate pe acelaș sistem de joc. Vigoarea și elanul, bărbăția și pătrunderea iată caracteristicile. Și atunci sa nu ne mirăm că desfășurarrea matchului a fost dinamică. Balonul s'a perindat dela o poartă la cealaltă, echipele încercând și respingând totul.

Chiar dacă Gloria C.F.R. și F. C Carpați sunt formații codașe ale clasamentului, ele n'au desmințit avant cronicelel care prevedeau un match disputat până la ultima picătură de forță. Și nici cei 800 de spectatori prezenți pe teren n'au regretat.

Jocul schimbător a permis ambelor echipe să-și desfășoare toată gama posibilităților. Iar dacă scorul a fost atât de redus, el se datorește tocmai apărărilor în formă și în parte ineficacității înaintărilor, care au driblat și combinat prea mult în fața buturilor.

Rezultatul de egalitate îndreptățește ambele combatante. Este o împărțeală frățească a punctelor ce o meritau pentru jocul frumos desfășurat. Cu toate că Gloria C. F. R. a presat mai mult și F. C. C. Craiova a fost urmărită de nenoroc, abuzând chiar aceasta nu împiedică să calificăm jocul drept egal și terminat cu un rezultat echitabil.

Gloria începe prin a conduce acțiuni periculoase. Totul este respins. Totuși fructificarea nu întârzie și în min. 24 Cucula înscrie în timp ce Codreanu jenează vizibil pe portar, astfel că arbitrul nu acordă.

După un joc continuu schimbător, rolurile se inversează și aproape de sfârșitul reprizei, anume în min. 40 F. C. Craiova reușește să ia conducerea ostilităților. Toth passează printre doi lui Thierjung care marchează fulgerător.

Revenirea Gloriei se întâmplă în repriza II-a când însă toate acțiunile înaintării se pierd în fața porții, prin nesiguranța și nehotărîrea atacanților. Nici norocul F. C. Craiovei nu e străin de neșansa adversarilor.

Totuși în min. 62 la învălmășeală, Popelca profită de ocazie și marchează, salvând astfel echipei sale un punct.

Până la fluerul final, ambele echipe fac sforțări pentru a câștiga. Zeița dreptății este însă imparțială.

*

Salvatorul echipei sale, a fost totodată cel mai bun de pe teren: portarul Ciocârlan. Alături de el s'au remarcat Straia și Toth. La gălățeni individualitățile au abundat din p[illegible]n: Jarcă Justin, Popelca și Chimet au fost pivoții echipei.

D arbitru Cretu a condus imparțial următoarele formații:

F. C. Craiova: Ciocâltău, Straja, Mândriță, George Nistor, Bozochi, Toth, Thierjung, Szabo, Niculescu.

Gloria C. F. R.: Justin, Jarcă, Picos, Tudose, Popelea, Chimet, Bărbulescu, Cucula, Codreanu, Mihăilescu, Căpușan.

In câteva rânduri

DUNĂREANU, excelentul jucător fost la Juventus și actualmente legitimat de A. S. Distribuția, își va face stagiul militar într'un regiment din Craiova, de unde internaționalul nu se va reîntoarce în Capitală. Se va stabili definitiv la Craiova și probabil va opta pentru F. C. Craiova.

*

U. D. R. l-a achiziționat pe Stoian, pe care l-a cumpărat cu 50.000 lei dela Olympia.

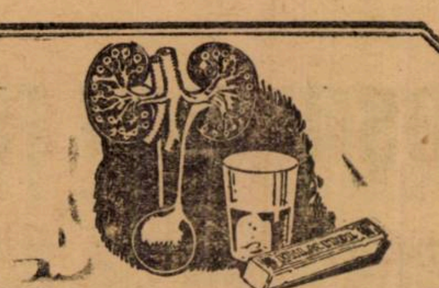

Toamna

organele interne și mai ales căile urinare trebuesc curățate radical cu tablete Helmitol. Tabletele Helmitol înlesnesc eliminarea substanțelor vătămătoare ce s'au adunat în organism.

HELMITOL TABLETE BAYER

sunt un produs »Bayer«

Federația jugoslavă va propune ca echipele secunde să nu mai joace în Cupa Dunării

Belgrad, 20 (Serviciul nostru special). — Azi a avut loc ședința federației iugoslave de football, în cursul căreia s'au luat numeroase și importante decizii.

1. A fost perfectat matchul cu Elveția pentru 17 Noembrie la Zuerich, cu revanșa în Iugoslavia în prima Duminică a lunei Aprilie 1941.

2. Jocul revanșe cu Ungaria pentru Cupa Dunării se va disputa în Iugoslavia, în luna Mai 1941.

3. Se va propune comitetului Cupei Dunării ca în viitor în această competiție să nu mai joace echipe naționale secunde, ci numai garniturile prime și juniorii.

4. S'a luat act de perfectarea unu match — cu revanșe — cu Grecia și s'a decis ca revanșa cu Bulgaria să aibe loc în 1942, în Iugoslavia.

5. Pentru matchul cu Germania dela 3 Noembrie, se vor propune federației germane doi arbitri: Scarpi (Italia) și Bangartner (Elveția).

Beogradsky a pierdut un punct, iar Jugoslavia două

Campionatul jugoslav de football

Belgrad 20 (Serviciul nostru special). — **Etapa de astăzi a campionatului s'a soldat cu câteva rezultate surprinzătoare. Beogradsky a pierdut un punct la Novisad — putea pierde chiar două, — Jugoslavia a fost învinsă la Subotița, iar Gradjansky (Skoplje) la Jabuke.**

Iată rezultatele: din liga sârbă:

Belgrad: BASK—Bata 1—0 (0-0).

Match strâns care a revenit gazdelor la limită. Goalul a fost marcat de Blagoevici.

Belgrad: Jedinstvo-Slavia (Sarajevo) 4—1 (2—1).

Belgrădenii au câștigat pe merit. Au marcat: Bokovici, Simici, Mastei (2) pentru gazde și Salipur, pentru oaspeți.

Novisad: Beogradsky—Voivodina 2—2 (1—0).

Beogradsky a jucat cu rezerve și slab; în schimb, Voivodina a fost foarte bună și merita să câștige. Au marcat: Harvatinovici, Valjarevici (B.) și Wieker (2) pentru Voivodina.

Subotița: Zs. A. K.—Jugoslavia (B) 3—1 (1—0).

Belgrădenii au jucat în cel mai mult timp în 10 oameni, deoarece Clabrici a suferit un accident foarte serios și a părăsit terenul. In această parte a timpului Jugoslavia a jucat slab, spre deosebire de gazde care au fost foarte buni. Pentru Jugoslavia a marcat Ața Petrovici.

Jabuke: Jugoslavia—Gradjansky (Sk.) 3—2 (1—0).

Joc strâns, victorie meritată.

Clasamentul se prezintă astfel:

Beogradsky	8	6	1	1	26: 6	=13
Jugoslavia (B.)	8	4	1	3	17:17	= 9
Voivodina	8	3	2	3	16:16	= 8
Jugoslavia (J.)	8	3	2	3	17:19	= 8
Jedinstvo	8	3	2	3	11:15	= 8
Gradjansky	8	3	2	3	14:20	= 8
Slavia (S.)	8	2	3	3	21:17	= 7
Bata	8	3	1	4	14:12	= 7
Z. A. K.	8	3	1	4	13:23	= 7
B. A. S. K.	8	1	3	4	10:18	= 5

In liga croată s'au disputat doar două matchuri:

Zagreb: Conoordia—Haiduc 2—1.

A arbitrat maghiarul Tibori. Match decisiv, care a decis lupta pentru primul lor.

Zagreb: Gradjanski—Bacika 7—0.

Victorie ușoară. Au marcat: Lesnik (3), Ața Jifkovici (3) și Zimmermanncici.

Adoc și Gain la „U“?

NU ESTE EXCLUS ca Adoc și Gain dela Olympia, să-și facă apariția în echipa Universității din Sibiu.

Un derby ratat

JUVENTUS POATE FI CONSIDERAT PROMOVAT

în prima Divizia Națională A. căci OLYMPIA

„adversarul Nr. 1" nu i-a putut rezista decât o repriză. - Scorul 7-1 (2-1)

Derbyul diviziei secunde—disputat pe terenul A. C. S. A., între Juventus și Olympia — a atras pe arenă o asistență numeroasă.

Rezultatul acestui match avea menirea să ne desemneze campionul de toamnă al seriei.

Juventus a câștigat.

A câștigat la scor cu 7-1.

Rezultat pe deplin meritat; incontestabil că Juventus este o echipă superioară multora din prima divizie.

Victoria asupra Olympiei ne îndreptățește să anticipăm că roș-albaștrii sunt campioni indiscutabili.

CE TREBUE SA ȘTIE JU[illegible]ORII OLYMPIEI

In [illegible]mele zile multe lucruri s'au întâmplat în tabăra Olympiei.

Lucruri care au atins proporții de revoltă.

Motivul poate fi înțeles cu mare ușurință de toți aceia cari se interesează de acest sport.

Este vorba de chestiuni de ordin financiar.

Schimbările survenite în condacere au supărat pe mulți dintre jucători și ne face impresia că eri, pe teren, nu s'au gândit la match ci la casierie...

Evident că sunt câțiva cari face excepție.

Dar acelora pe care-i invinuim nu le putem spune decât atât.

Sunt elemente indisciplinate cari nu sunt la locul lor în nicio echipă.

Îi acuzăm pentrucă au făcut acest act de indisciplină în momentul când gruparea trăia clipe grele și totodată susținea cel mai greu joc din campionat, joc de care depindea situația echipei în clasament.

Un gest urât, care îl va rămâne fără urmări.

Mâine, sau cel mai târziu Miercuri, se va ține o ședință în care se vor lua hotărîri senzaționale.

Atât deocamdată.

JUVENTUS DEPAȘEȘTE NIVELUL MULTOR ECHIPE DIN PRIMA DIVIZIE

Juventus a câștigat pe drept.

Pretențiile i-au fost îndreptățite.

Pe lângă aceasta au dat de un adversar cu resurse puține.

Tinerețea și elanul roș-albaștrilor le-a adus o victorie la scor, victorie care-i instalează campioni fără discuție.

Dacă Juventus obține astfel de performanțe se datorește în mare măsură liniei lui ofensive.

Are o înaintare tânără, rutinată și înzestrată cu tot ce trebue spre a se numi cu adevărat o înaintare de prima divizie.

Poate că sunt cel puțin șase echipe în divizia A, cari n'au înaintași de talia acestora.

Berbeacă în centru, încadrat de Bărbulescu și Barbaiani, alcătuesc tripleta de aur.

Naciu pe aripa dreaptă produce panică în apărare adversarilor și shootul lui este cu adevărat imparabil.

Eri ne-a confirmat cele spuse mai sus.

Tot ce trebue Juventus-ului este un mijlocaș stânga, spre a fi cu adevărat echipa fără lipsuri.

Dar așa cum se prezintă Juventus am dori să vedem multe echipe din divizia A.

Și atunci n'am mai asista la spectacole de proastă calitate.

Nu putem trece cu vederea nici meritele lui Maior.

Un antrenor desăvârșit care a reușit să impună echipei o bună tactică și o disciplină cum rar găsești în cluburile noastre.

2—1 LA PAUZA

In prima repriză jocul a fost strâns și s'a perindat de pe un teren pe celălalt.

Juventus și-a arătat superioritatea în fața porții în timp ce Olympia a jucat bine în câmp.

Ambiția de a marca exista la ambii combatanți.

Juventus este acela care reușește să înscrie prin Naciu.

Acest punct îi ridică moralul și nu întârzie să vină și al doilea.

Un atac pe aripa dreaptă și Naciu trece în viteză lui Berbeacă, și acesta deschide pe Drăgan, care trage puternic și marchează imparabil.

Vine și rândul Olympiei să atace și Dinescu într'o eșire foarte periculoasă este foultat de Tătar.

Lovitura de 11 m. este executată de Cireș care reduce scorul fără ca Endreffy să poată apăra.

Jocul este egal în câmp, dar Juventus este superior în passe și combinații.

Repriza se termină fără să lase nicio urmă că Olympia să piardă la scor.

CURSUL GOALURILOR CONTINUA CU MULTA VEHEMENȚA

epriza doua prezintă un joc neașteptat.

Juventus marchează și cursul goalurilor continuă cu multă vehemență.

De unde ne așteptam să vedem pe Olympia reacționând, a fost tocmai contrariu.

Juventus este acela care domină și imprimă un joc bazat pe technică și passe scurte pe jos, care pun în dificultate adversarul.

O minge venită dela Flamaropol, sare pe Sucitulescu și ajunge la Naciu care trage în colțul drept.

Balonul lovește bara interioară, ricoșează de portar și intră în plasă.

A fost un goal parabil.

Din nou Juventus este în ac ție și Barbaiani se trezește singur în fața porții, marcând al patrulea goal.

Alb-negrii au o sclipire și Cornel Niculescu a tras puternic obligând pe Endreffy să se releve.

O fază splendidă în careul Olympiei.

Naciu centrează, prinde Drăgan care trimite lui Berbeacă.

Acesta trage cu capul, mingia lovește bara, ricoșează în capul lui Barbaiani care marchează pe lângă Ionescu.

Și acest punct a fost parabil.

Olympia nu mai poate clădi nimic deoarece Șt. Ionescu este execrabil. Nu poate apăra nimic. mic.

neașteptat.

și Barbaiani pe cont propriu ajunge în fața porții.

Ionescu nu schițează nimic și Juventus—Olympia 6—1.

Olympia este demoralizată de acest portar și Drăgan pecetluește scorul de 7—1.

Atât.

Juventus a jucat bine, a muncit și a învins.

A învins pentrucă jucătorii își cunosc datoria și obligațiile pe care le au față de președintele lor d. ing. Cezar Popescu.

CUM AU JUCAT

Juventus a jucat așa cum trebuia să joace într'un match ca acesta.

S'au detașat Berbeacă, Naciu, Bărbulescu, Flamaropol și Tănăsescu.

Dela Olympia nu merită să fie remarcat nimeni.

Poate Gain și Sucitulescu care nu s'a acomodat în noul său post de mijlocaș stânga.

O mare greșală au și acela cari au întocmit echipa.

A condus d. olnescu (Ploești) următoarele formații:

JUVENTUS: Endreffy, Tătar, Dragomirescu, Tănăsescu, Flamaropol, Petrescu, Drăgan, Barbaiani, Berbeacă, Bărbulescu Naciu.

OLYMPIA: Ionescu Ștefan, Adoc, Catană, Sucitulescu, Gain, Cuedan, Fabian, Bermoser, Niculescu, Cireș, Dinescu.

Șt. Ion

Turda a obținut scorul zilei în dauna Prahovei

10-1 (4-0)

Formația care acum o săptămână învinsese la mare luptă Olympia, a cedat Turdei la un scor, care este cel mai mare înregistrat eri în cadrul diviziei B.

Turda a reușit un 10—1 fără a se întrebuința mult.

Se pare că Turda s'a regăsit, victoria de azi fiind doar uvertura altor succese.

Desigur că Prahova nu putea emite pretenții la București. Dar se aștepta în orice caz o rezistență dârză.

Matchul s'a transformat însă într'un simplu antrenament al bucureștenilor, care au dovedit o vitalitate și o poftă de joc excepțională.

Prahova și-a acceptat cu resemnare soarta, astfel că misiunea gazdelor a fost mult ușurată.

Turda trece în locul doi al clasamentului seriei III, înaintea unor formații valoroase.

Punctele au fost înscrise de Niculae (3), Blejan (2), Belorman (2), Stoica și Barok pentru Turda.

Goalul de onoare al învinșilor l-a înscris Antonescu.

Iată formațiile:

TURDA: Zamfir, Simionescu, Lăzărescu, Dumitrescu, Niculae, Nichita, Blejan, Stoica, Actis, Barok, Beldiman.

PRAHOVA. Ioanid, Burlacu, Petrescu, Tănăsescu, Boacă, Chiru, Bărbulescu, Antonescu, Gologan, Atanasiu.

At. Tătărași a obținut însfârșit o victorie asupra D.V.A. 2-1 (2-0)

Iași 20 (prin telefon). — Matchul de astăzi a coincis cu prima victorie a localnicilor. 1200 de spectatori au asistat la înfrângerea DVA-ului, ce s'a prezentat cu o echipă de juniori talentați, dar ce au trebuit să închine steagul în fața vehemenței Ateneului Tătărași.

Eroii matchului și totodată marcatorii au fost Arsenovici (de două ori) și Boncan.

D-lui arb. Fianu (Botoșani) i s'au aliniat formațiile:

At. Tătărași: Kitter, Pavlowsky, Johny, Teodoru, Gherasim, Truș, Pipa, Fleacă, Arsenovici, Boborov.

DVA: Niciu, Ionescu, Fekete, Simionescu, Ionescu II, Caraman, Strack, Sorgiu, Comșa, Boncan, Iorga.

C. F. R. (T.-Severin) a devenit leader al seriei II

C. F. R. - Rapid 4-2 (4-0)

T.-Severin 20. (Prin telefon). — Derbyul seriei I-a s'a consumat însfârșit, și a văzut victoria C. F. R. (T. Severin) în dauna leaderului Rapid (Timișoara). Scorul este evident și a fost hotărât desigur de avantajul terenului și de o superioritate mare. Prima repriză, când gazdele conduceau cu patru goaluri este o dovadă.

Prin acest match echipa de pe malurile Dunării s'a fixat definitiv în fruntea clasamentului. Rapid trecând pe locul trei.

Verva extraordinară a centrului Ludwig, care a marcat toate cele patru puncte ale severinenilor, în minutele 17, 20 (din penalty) 32 și 37.

Singură repriza a doua a însemnat o revenire pentru Rapid, care a dominat, fructificându-și atacurile prin Hoffmann (min. 50) și Eichler (min. 75) din penalty.

Diferența de două puncte și categorica dominare din repr. I-a, desemnează pe C.F.R. drept un candidat merituos și cu cele mai multe pretenții la șefia clasamentului

S. S. M. R. - Electrica 1-0 (0-0)

Reșița, 20 (prin telefon). — In deplasare, și în urma unor comportări diferite dela un match la altul, Electrica n'a putut face mai mult în fața egalului său (cel joc) SSMR.

Favorizată de noroc, echipa muncitorească a marcat golul victorios prin Balazs, în min. 60, după o repriză rămasă albă, balonul perindându-se dela o poartă la alta.

Astfel SSMR s'a plasat în locul doi al clasamentului seriei întâi a Diviziei B.

Fr. Română a învins la scor A. S. Constanța 5-2 (1-2)

Brăila, 20 (prin telefon). — Conformându-se pronosticurilor, Franco Româna a dispus de A. S. Constanța la diferența de 3 puncte, deși fusese conduse la reprize.

Cu o voință demnă de relevat gazdele își revin și reușesc o victorie meritată.

Incă din min. 3 Unguroiu ratează o ocazie sigură de marcare. Totuși satisfacția marcării se prezintă și Bodi în min 10, după o passă înaltă dela Unguroiu transformă cu capul. Oaspeții egalează însă în min. 12, prin Oltenică ce a primit o minge favorabilă dela Kosek. Și reușesc chiar să ia avantajul în min. 25 când Grigore saltă balonul peste portarul advers.

De-acum [illegible]epe revenirea gazdelor care nu se opresc în încrierea punctelor. A. S. Constanța n'a putut opune rezistență avalanșei de goaluri.

Min. 47 Ungurciu marchează direct din corner.

Min. 60 tot Unguroiu driblează întreaga apărare și trage în colț 3—2.

Min. 85, Manici înscrie pe jos din colțul careului de 16 m.

Min. 89, Unguroiu trage în bară și balonul ricoșează revenind la Netta care stabilește rezultatul final

Victoria Franco-Românei este categorică și indiscutabilă.

Pe un timp rece s'au aliniat formațiile:

Franco Româna: Morărescu, Popescu, Gavrilescu, Belciu, Kosek, Apostol, Filotti, Netta, Bodi, Manici, Unguroiu.

A. S. C.: Alfons, Almangiu, Iordache, Heritz, Ionescu, Filip, Grigore, Oltenică, Andreiu, Amărică, Nicolae.

Vitrometan - Cimentul 1-1 (1-0)

Turda, 20. (Prin telefon). — In cadrul deviziei B, s'au întâlnit azi în localitate Vitrometan și Cimentul.

După un match strâns, cele două formații au terminat la egalitate. Conducerea o avusese oaspeții cari au înscris un goal în prima repriză.

Metalosport a rămas leader al Seriei II învingând Jiul 2-1 (2-0)

Călan, 20 Oct. (Prin telefon).- Impunându-se drept cea mai puternică echipă a seriei a II-a, Metalosport a rămas leader. A dispus de Jiul cel mai indrituit adversar. Printr'un joc excelent formația uzinei din Călan a presat continuu, numai norocul scăpând de dezastru în repriza I-a Jiul, care s'a apărat cu disperare. Profitând totuși de o momentană decădere a localnicilor, Jiul a reușit să marcheze.

La interval de zece minute, Metalosport și-a înscris golurile prin Varga, după acțiuni în care Dochin a fost factorul hotărîtor (min. 10 și 20).

Reducerea haandicapului a survenit în min. 75 când Vâjdea demarează și îndreptându-se spre poartă marchează imparabil.

In fața a 800 de spectatori, d. Huniade a condus perfect următoarele echipe.

Metalosport: Filip, Hummel, Olteanu, Cenan, Bărbosu, Crișan, Hans, Pribil, Vargha, Scherber, Dochin.

Jiul: Emerik, Pavecici, Zastruska, Radu, Scovran, Medve, Mathis, Farkas, Hetzel, Popa, Vâjdea.

S'au remarcat: Filip, Hummel, Bărbosu, Vargha, respectiv Radu, Mathis, Popa și Vâjdea.

Duminică, trei matchuri divizionare B

TIMIȘOARA

C. A. M. T.—C. F. R. (Timiș), arb. d. Balea.

LUGOJ

Vulturii — Politechnica, arb. Mariță Gh.

ARAD

Crișana C. F. R. — S. S. M. R., arb. d. Miliroi.

(Citiți urmarea rubricei de football în pag. 8-a)

O victorie „made în Obor"...

Unirea Tricolor—Rapid 5-1 (1-0)

Un match fără respirație in care Unirea Tricolor a impus o alură vertiginoasă și a jucat cu o vitalitate formidabilă, măturând de pe teren un adversar care a vrut totuși să lupte

Victoria Unirii Tricolor nu e impresionantă prin aritmetica scorului.

Ceea ce rămâne mai valabil în matchul de la Obor și în comportarea Unirii Tricolor este formidabila vitalitate, cu care a jucat.

In limbajul, care e azi la modă, sufletul e un factor comun pentru toate atitudinile, pentru toate comentariile

E aproape banală soluția psichologică a luptelor. Totuși Unirea Tricolor a câștigat ieri cu sufletul; un match în care valorile sufletește au fost atât de puternice încât au fost până la urmă valorile technice și hotărîtoare ale victoriei. In aceste resurse morale extraordinare, echipa a găsit ieri forța și vitalitatea, care au măturat pe Rapid de pe teren.

Infrângerea feroviană poate avea și explicații interioare. P. Rădulescu a făcut câteva greșeli fatale, Slivaț a corespuns total ca al șaselea atacant oborean, iar Wetzer III a fost imaginea exactă a neutralității. Partida de la Subatița a fost accidentul No. 1 al carierii lui, iar cariera lui este accidentul No. 1 al Rapidului

Toate aceste lucruri sunt valabile. Au influențat însă scorul nu victoria. Aceasta era inevitabilă.

Infrângerea Rapidului are cauzele principale interioare lui.

Unirea Tricolor a jucat splendid. A luptat cu atâta forță în cât nu a permis adversarului nici să respire.

Rapid este o echipă care are nevoe de spațiu și de momente de răgaz pentru a controla mingia și a o trimite precis.

Ieri le-au lipsit total aceste două condiții indispensabile.

Nu pentrucă terenul de la Obor este mic. Spațiul a fost redus de viteza uluitoare a jucătorilor oborani iar clipele de răgaz, atacanții feroviari le-au avut numai în pauză.

Aceasta este realitatea dominantă a matchului Unirea Tricolor și-a „asfixiat" adversarul; i-a impus o alură care l-a depășit și a câștigat cu un scor, care redă toată diferența de valoare dintre cele două echipe de ieri.

Au fost momente în care Rapid a dominat. Categoric și insistent; în minutul 40 al primei reprize Baratky a tras un shoot năpraznic care a sguduit bara. Era 1:0 pentru Unirea Tricolor.

La 1:1 ar fi putut remonta Rapid.

In momentul acela victoria feroviară părea sigură.

Cu toate că nici în aceste perioade de dominare categorică atacanții feroviari n'au avut ocazii de goal victoria era aparent a Rapidului

Dar în careul oborean nu era loc de tras. Fundașii și mijlocașii erau „la om" în momentul, în care acesta primea mingea.

Niciodată vreun jucător feroviar n'a avut orizont. Pentrucă nicio mingie nu a fost considerată pierdută de jucătorii oborani.

Iată pentru ce Unirea Tricolor a dat ieri o completă lecție de campionat.

A jucat ca o echipă din prima ligă engleză într'un match derby.

Sobru, în forță, fără economie de efort dar fără acțiuni inutile; a arătat ieri un ansamblu desăvârșit și atât de omogen încât nici nu pot fi remarcați „cei mai buni"

„Cei mai buni" au fost 11. Pentru prima dată, Unirea Tricolor a jucat „orizontal" toți jucătorii ei atingând maximum de valoare în matchul acesta.

Evident Sony Niculescu a jonglat cu „cea mai bună pereche de fundași din țară", Johny Dumitrescu a uluit printr'o combativitate continuă și egală iar Petrescu și Boteanu au dominat „aerul" deși în fața lor săreau Auer și Baratky

Totuși. Ei nu pot fi considerați superiori celorlalți.

Ieri Unirea Tricolor a fost Unirea Tricolor. Ca un alfabet, în care fiecare literă e o literă și nimic mai mult

SIPOS, într'o fază intermediară a driblingului

RAPID A VRUT SA LUPTE

Așa dar, nici victoria, nici scorul cu care a realizat Unirea Tricolor victoria, nu sunt accidente.

5 : 1 Ar invita la eroare. Sunt mai mulți cei, cari nu pot accepta că victoria și scorul ei sunt normale, burghez de normale.

Rapid a fost o echipă care a vrut să lupte și a luptat. Dar potențialul de luptă al adversarului a fost atât de mare, încât eforturile erau inutile.

Unirea Tricolor lupta mai bine și era de o vitalitate superioară chiar și când era dominată Voința de luptă n'a fost însă continuă

Au luptat Baratky, Lengheriu, Moldoveanu, Dan, Gavrilescu care a fost cel mai bun jucător feroviar și uneori Vintilă.

Ceilalți, blazați depășiți, insuficienți sau inadaptabili, au jucat mai mult sau mai puțin bine, mai mult sau mai puțin satisfăcuți de jocul lor.

Era necesar această precizare, pentrucă numai astfel poate fi înțeles matchul; numai astfel poate fi acceptată în toată întinderea ei această mare victorie.

RAPID ATACA DAR...

10.000 de spectatori. Arena din Obor n'a avut niciodată mai mulți spectatori ca până acum.

Un match frumos. Fair cu faze emoționante și acțiuni splendide.

Au fost — e adevărat — și multe faze confuze, dar ele s'au pierdut în alura vertiginoasă, care a fost tot timpul aceeași.

Rapid a atacat de la început dar apărarea oboreană — după câteva momente de ezitare — se arată impenetrabilă.

Apoi contraatacă Unirea Tricolor. Prin Sony și Lulu Mihăilescu, cu acțiuni construite de Alecu Andrei și Dumitrescu—Wetzer III a dispărut repede din circulație iar ritmul ucigător impus de oboreni începe să se desemneze.

Treptat se stabilește echilibrul. Dar Unirea Tricolor îl rupe frenetic.

In minutul 30 a început cascada goalurilor.

Petrică Rădulescu — pe care nesiguranța fundașilor din față l-au făcut nervos — și Slivaț au colaborat la prima greșală și goalul a fost gata.

A centrat Alecu Andrei. Slivaț a sărit greșit. Și Petrică Rădulescu a ieșit din poartă.

Pentrucă Sony a sărit mai bine decât ei a isbutit să marcheze, reluând peste ei cu capul.

Rapid contraatacă. Domină categoric dar apărarea oboreană e ermetică.

In minutul 40, ea are însă un moment de nehotărîre și Baratky reia fulgerător în bara verticală.

A fost un moment extraordinar ca efort și spectacol.

UNDE SE VEDE CA SLIVAȚ E RECIDIVIST

Unirea Tricolor a intrat după pauză hotărîtă să păstreze rezultatul cu orice preț.

Victoria era încă incertă iar „scorul" părea o utopie.

In minutul al optulea, însă victoria e realitate oboreană iar scorul, „victoria la scor" devine o posibilitate nu atât de vagă. Victoria devine o realitate pentrucă în minutul 8 Slivaț a făcut hands în careu iar Petrescu a lansat o torilă la doi-trei centimetri de tâmpla lui Petrică Rădulescu. Goalul a fost imparabil.

La 2:0, Unirea Tricolor nu a mai jucat nervos, iar Rapid, întrezărind, înfrângerea a făcut eroarea clasică.

A vrut să egaleze și pentru aceasta s'a lansat total în atac, neglijând complet apărarea.

Lengheriu juca pe linia de centru iar Slivaț — ca într'un comunicat de război — undeva pe teren între Cricitoiu și Alecu Andrei.

Câteva momente de dominare; câteva faze critice create de Sipos și Unirea Tricolor are o scăpare. Pe stânga, lansat de Sony Cricitoiu a trecut de Vintilă și de Slivaț. Apărarea feroviară intră în panică se „duce" toată pe Cricitoiu și Lulu Mihăilescu rămas singur, primește în toată libertatea mingia de la Cricitoiu. Reia într'adevăr, cu capul mingia centrată de acesta și înscrie.

In minutul 14, Unirea Tricolor conducea cu 3-1 și mergea spre scor.

OBORENII INTRE EI

Respectând regula Rapid contratacă puternic. Auer, trecut centru atacant, reia splendid dela 14 metri dar Cristea reține tot atât de frumos. Apoi e rândul lui Sony. Dar mai târziu. După zece minute de joc egal, Sony a marcat al patrulea goal oborean.

A primit o pasă dela Cricitoiu și a marcat în poarta goală. Petrică Rădulescu ieșise și plonjase zadarnic în picioarele lui Cricitoiu și Slivaț.

După goalul acesta, în echipa Rapidului se produce a doua schimbare. Prima s'a produs imediat după pauză. Bogdan a trecut aripă stânga, Auer centru atacant iar Baratky inter dreapta.

A doua: Moldovanu trece mijlocaș centru. Și se dovedește a fi fericită. Pentrucă acesta isbutește să creeze echipei o agresivitate nouă; mai puternică.

Urmarea: Bogdan înscrie goalul de onoare.

In minutul 34, Sipoș primește mingia dela Moldovanu și centrează. Bogdan trecut în poziție de inter stânga oprește balonul, se produce învălmășeală dar „oboreanul" nu-l pierde și trage pe sus, în colțul din dreapta al porții. Incă un goal imparabil.

GINERILE...

Dar Cricitoiu nu marcase. „Ginerile" matchului a marcat în ultimele minute.

Un goal, pe care apărarea feroviară i l-a făcut cadou. Căci au fost atâtea greșeli, încât numai pot fi descoperiți vinovații principali.

Altceva ce mai e de spus despre matchul acesta?

Nimic desigur. A fost o victorie caracteristică a Unirii Tricolor. „O victorie Unirea Tricolor". Toată lumea știe ce înseamnă asta.

— n. g. s. —

U.D.R. a condus cu 2-0 la Timișoara, dar Ripensia a egalat pierzând totuși un punct prețios

Timișoara, 20 (Prin telefon). — Vizita U. D. R.-ului era așteptată cu mult interes aici, deși comportarea acestuia în fața Gloriei lăsase mult de dorit.

Circa 2500 spectatori au asistat la această întâlnire deși timpul a fost rece.

Dela început s'a văzut însă că U. D. R.-ul va da mult de furcă gazdelor atacurile reșițenilor fiind deosebit de puternice. Pop Vasile care a avut o zi admirabilă a condus atacul cu o deosebită energie, — a distribuit mingi, a tras la poartă, în sfârșit a jucat fără greș.

RIPENSIA A INCEPUT LENEȘ

Ripensia și-a cam desconsiderat adversarul și a început comod, mai bine zis leneș. N'a insistat prea mult.

Lucrul le-a fost însă aproape fatal, căci reșițenii au condus cu 2—0.

Astfel în minutul 24 primul goal este marcat în împrejurările următoare. Kotormani are o minge în afara careului de 16. Incoltit nu mai poate degaja, ci trimite mingea ușor înapoi. Mai mulți reșițeni se reped la minge în acelaș timp și se produce învălmășeală din care profită Sziszik, care înscrie numai dela 2 m.

Noua achiziție a U. D. R.-ului, Pantea, trage o bară formidabilă în min. 35.

Oaspeții construesc mereu atacuri, și la unul din acestea, apărarea Ripensiei acordă corner. Micu bate bine lovitura de colț și Sziszik reia cu capul, U.D.R.-ul conducând cu 2—0 în minutul 39.

Peste două minute Ripensia beneficiază de o lovitură liberă pe care o bate puternic Covaci. Condrat respinge cu pumnul, dar Bindea care urmărise înscrie de aproape.

Astfel repriza ia sfârșit cu 2-1 pentru U. D. R.

EGALEAZA RIPENSIA

Se pare că gazdele au adoptat o altă politică, fiindcă acum Ripensia atacă, astfel că U.D.R.ul este nevoit acum să facă un joc strict defensiv.

Condiția fizică ajută mult pe Ripensia, care atacă cu o vigoare susținută.

Egalarea este o chestie de minute, și se produce totuși abia în min. 65. Din nou se produce un atac la poarta reșițenilor și Condrat în ultimă instanță respinge cu pumnul, dar Simatoc egalează din apropiere.

Szizik este eliminat pentru joc brutal.

Ripensia are o ocazie unică de a înscrie, însă Bindea ratează trăgând alături de poarta goală.

REZULTATUL ESTE BUN PENTRU U.D. R.

Rezultatul este aproape o surpriză, întrucât nimeni nu se aștepta la un match nul la Timișoara după ce scosese cu mare greutate un rezultat de egalitate cu Gloria la Reșița.

S'au remarcat dela Ripensia: Bindea, Marcu, Covaci și Simatoc, iar dela U. D. R., Pop Vasile — cel mai bun de pe teren — Condrat Fodor, Micola, și Sziszik.

Russu Gabriel a condus următoarele formații:

Ripensia: Pavlovici, Oprean, Fe'ecan, Simatoc, Cotorman', Covaci, Bindea, Andreescu, Marcu, Jifcovici, Vodă.

U. D. R.: Condrat, Borgia, Fodor, Neagrău, Cipai, Fe'egian, Micu, Pantea, Pop V., Zsizsik, Cosma.

HIPISM

Dela plecare la sosire

CAI IN FORMA: Bănuța, Halal, Olga, A. 1, Pădurel II, Dvalin, Urganda, Comtesse Worthy, Ialpug, Joly, Nineta, Arama, Clifford Hanover, Șoimu, Columbus, Fusta II, Nicevo, Dudu Gordon, Ninon, Trixie, Kundry, Isabela, Nation, Brad, Havana și Floare DE URMARIT: Lilia, Ethelvine, Union, Garda, Ikar, Betiv, Aluniș, Pan Worthy, Tutun și Ghimp

● *BANUȚA se găsește într'un cert progres, înscriind o performanță peste așteptări. Pe un teren destul de greu ca acel de Sâmbătă și mersul ei a fost foarte corect — mult mai corect ca data trecută — ceiace denotă că se găsește în totală transformare.*

● *HALAL a devenit foarte conștiincios. Deși încă modest, cu această calitate suplinește primul inconvenient și figurează mereu la sosire.*

● *OLGA a început să miște. În plus pare și mai conștiincioasă ca în trecut. S'ar putea deci să devină utilă.*

Mai bine mai târziu, decât niciodată !...

● *LILIA a marcat o performanță satisfăcătoare. Socotim că este de urmărit.*

● *ETHELWINE a condus ostilitățile mult timp. Este în progres și credem că dacă va persevera în această direcție, s'ar putea să câștige foarte curând.*

● *DOLLY B a înscris o performanță satisfăcătoare. Își vine în condiție.*

● *ARON a concurat slab, în raport cu șansa ce avea.*

● *VOINICU și mai mediocru. Dacă ar fi să ne ghidăm după record, fiul lui Wapiti a alergat de-numai o secundă și șease zecimi mai bine decât Ethelwine — care n'are nici până astăzi recordul oficial — ceiace nu-i deloc măgulitor pentru armăsar.*

● *SEVER a reintrat destul de modest.*

● *ELIȘOR este în afara oricărei condiții acceptabile.*

● *A 1 a alergat sub ceiace scontam dela el. Avea o șansă de prim ordin și totuși a fost la un pas de înfrângere, căci Pădureț II fără galopul dat pe linia dreaptă, l-ar fi învins. Acest fapt denotă că fiul lui Aspern nu se află deloc bine și că în niciun caz nu va fi la nivelul ce se așteptă dela el.*

● *PADURET II a mers în progres față de data trecută și n'ar fi scăpat victoria, dacă nu galopa pe linia dreaptă.*

● *UNION a concurat acceptabil. Își vine în condiție.*

● *GARDA continuă să alerge modest. Nu știm ce să credem de Marcencco, dar se pare că nu poate corespunde încrederă ce i s'a acordat de către d. Rousso.*

● *FALADA a înscris o performanță medie, dar cu perspectiva că data viitoare va merge în progres.*

● *DVALIN se găsește într'un accentuat progres, înscrîind o performanță foarte bună. Va deveni o performeră mult mai utilă decât lăsa impresia până acum.*

● *URGANDA a concurat excelent ameliorându-și recordul carierei pe un timp și teren de natura celui de Sâmbătă, ceiace sporește valoarea acestei performanțe.*

● *CONTESSE WORTHY alergând binișor și profitând de galopurile celorlalți concurenți a reușit să se plaseze a treia.*

● *IALPUG a concurat mai slab decât era de așteptat sau în orice caz, în distinctă contrazicere cu o performanță precedentă.*

● *COBZA are seuza unor galopuri pe o doua parte a parcursului, fără de care s'ar fi găsit mai aproape. Se găsește în bună condiție.*

● *ROZINA a alergat satisfăcător.*

● *HAVAIANA a fugit la valoarea arătată în ultimul timp, dacă ținem seamă de starea mai grea a pistei.*

● *IKAR trebuia să se găsească mult mai aproape, judecând prin prisma cursei ce o făcuse nu de mult în compania aceluiaș Ovalin. Deaceia nu socotim exactă performanța de Sâmbătă a fiului lui Texas.*

● *SALCĂM a fost o veritabilă revelație prin frumoasa acțiune avută. Este un mânz dotat cu multe calități care va aduce meritate satisfacții proprietarului și crescătorului lui, d. colonel Georgescu.*

● *PICA II a fugit destul de bine. Dădea 40 de metri unui concurent în cert progres și totuși a devenit amenințătoare pe ultima sută de metri. Nu i se putea cere mai mult dacă ținem seama că a dat și un galop.*

● *HAI HAI s'a handicapat suplimentar printr'un lung galop. După aceia a mers foarte bine.*

● *CHUMY s'a apărat onorabil.*

● *UKELELE trebue conducă cu mai multă răbdare și în nici un caz să nu i se ceară o acțiune tare imediat după plecare. Aceasta este părerea noastră, dacă Ghinea crede altfel...*

● *ANCUȚA posedă oarecari calități dar gapolează cu prea multă ușurință.*

● *AVANTI K a înscris o performanță foarte valoroasă, efectuând parcursul într'o acțiune impresionantă. Va fi concurentul principal al finalei premiului Dimitrie Matak.*

● *NINETA după o serie de performanțe decepționante, a mers remarcabil. Se pare că nutrește o vădită preferință pentru premiile clasice...*

● *JOLY s'a apărat frumos. Suporta un handicap dificil, pe un teren și mai greu.*

● *ARAMA a alergat bine. Își vine în condiție.*

● *ALLAH n'a confirmat svonurile favorabile cari circulau pe seama lui înainte de cursă. A figurat ce-i drept mult timp printre primii cari porniseră în urmărirea lui Avanti K, dar în ultimul turnant a ești din cursă printr'un lung galop.*

● *POSADA a fugit excelent până în momentul când fiind atacată de Avanti K a sărit ; iar după aceia nu și-a mai găsit o alură corectă.*

● *CLIFFORD HANOVER a dovedit odată mai mult clasa ce posedă, repurtând o victorie foarte ușoară, deși dădea avantagii cari mergeau până la 100 de metri. Ceiace pe un teren ca acel de Sâmbătă, nu înseamnă un lucru ușor.*

● *ȘOIMU a mers foarte bine. Era și timpul, după atâtea performanțe decepționante.*

● *COLUMBUS a concurat și el destul de bine.*

● *FUSTA II a fost de nerecunoscut, repurtând o victorie foarte ușoară. În fruntea plutonului alergă mult mai bine.*

● *NICEVO s'a apărat destul de bine. Cercasov n'a mai insistat dela începutul liniei drepte, când se convinsese că Fusta II nu mai poate fi învinsă.*

ERI LA BANEASA

Periș, a câștigat ușor Premiul Blaremberg

Surpriza lui Halmei din premiul General G. Manu. — Dublul succes al grajdului Georgescu Saidac și al lui Ujvari. — Bikette a învins pe Jocker

Reuniunea de eri dela Băneasa s'a desfășurat în excelente condițiuni. Asistența a fost numeroasă grație programului care a condiționat două probe clasice — premiile Blaremberg și General Manu — trei handicapuri de reușit efect și două curse de condiție, dintre cari una care a prilejuit prima ciocnire între mânji și vârstnici. În asemenea condițiuni, interesul întrunirei a fost ridicat. Pe teren alergările au fost reușite, înregistrându-se câteva sosiri frumoase. Aceia din premiul general Manu a fost pur și simplu electrizantă.

Rezultatele s'au menținut în caracteristica ultimelor reuniuni. cu alte cuvinte favoriții din nou au cedat. Dacă ținem seamă că ne aflăm la sfârșit de meeting, lucrul acesta nu este ceva anormal. În această perioadă valorile cailor sunt foarte oscilante.

La eșecul favoriților de eri a contribuit în oarecare măsură și terenul moale care evident a favorizat o anumită categorie de cai.

Și 'n definitiv, există și o incertitudine a turfului, singura în măsură să explice anumite rezultate.

Trecem acum la analizarea rezultatelor principale.

Periș a câștigat premiul Blarenberg

În centrul programului s'a situat premiul Blaremberg, cea mai importantă alergare a cailor de doi ani. Marea superioritate a pensionarilor herghelei Periș a determinat numeroase abțineri. Impotriva celor doi pensionari ai lui Romanes nu s'au aliniat decât Hâncu și Siret.

Alergarea a fost clară.

Victoria celor doi colegi de grajd n'a făcut dubiu la nici un moment. Periș și Boer Bibi plimbându-se pur și simplu.

Periș a fost lăsat să câștige. Despre acest frumos armăsar, aprecieri din cele mai elogioase. Este un cal de ridicată valoare, de o proveniență selectă și din partea lui este de scomptat o carieră de vedetă.

Mai mult decât el a impresionat însă Boer Bibi. Dacă Gill l-ar fi lăsat să galopeze, desigur că el ar fi fost primul.

Roibul din Epinard are o acțiune cărua nu-i poate rezista nici un mânz dela noi. Performanța de eri l-a desemnat fără discuție ca cel mai bun cal de doi ani. S'a dovedit indiscutabil superior lui Periș. Credem că nu exagerăm afirmând că roibul din Epinard este unul din cei mai valoroși mânji cari au fugit la noi. Mai mult decât sigur că Boer Bibi reprezintă un element de clasă internațională.

HALMEI ȘI-A ADJUDECAT PR. G-RAL MANU

O altă probă însemnată care figura pe programul reuniunei de eri e a premiul general G. Manu, la startul căruia s'au aliniat o serie dintre cei mai valoroși performeri ai curselor noastre de galop.

Totuși, ultima lui întâlnire cele mai selecte companii, deși după succesul repurtat în Derbyul de anul trecut n'a mai repurtat o victorie decât acum vreo trei săptămâni.

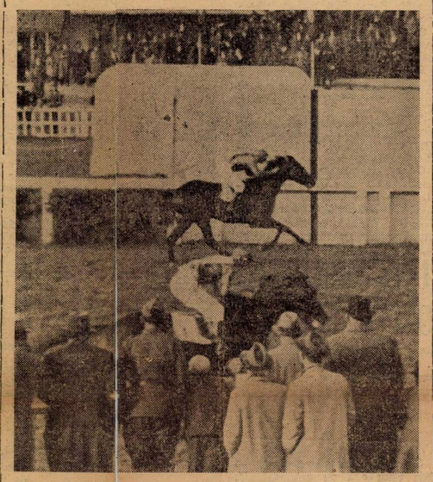

In premiul Blaramberg, Periș (linca) întrece pe Boer Bibi (Gill)

Rezultatul a constituit o veritabilă surpriză, victoria revenind outsiderului Halmei.

Indiscutabil că fiul lui Bou Jeloud este un valoros alergător. A figurat onorabil în cu Mitsouko III, era net în favoarea iepei.

Se prea poate ca, distanța și parcursul acestei probe să-l fi avantajat. Cert este însă, că puțini au fost cei ce i-au putut întrezări o performanță atât de valoroasă ca aceia de eri.

Pentru ghinionul care l-a urmărit de anul trecut și până mai deunăzi, înclinăm să credem că merita o asemenea răsplată, foarte reconfortantă după eforturile depuse.

Deopotrivă de valoroasă este și performanța lui Don Basil, care s'a apărat neașteptat de dârz, necedând decât de un gât.

De altfel sosirea a fost de o rară frumusețe, al treilea sosit — Bilitis — aflându-se la un cap de Don Basil.

Caii cu primele șanse, Mitsouko III și Tour de Vis au decepționat

Prima a concurat inexplicabil de slab, necontând la nici un moment.

Tour de Vis poate invoca scuza că 1-a purtat în șea pe Mullot! Scuză — recunoaștem! — destul de valabilă!...

DUBLUL SUCCES AL GRAJDULUI GEORGESCU-SAIDAC

Un rezultat înregistrat eri și care se cuvine a fi subliniat este dublul succes al formațiunei Georgescu-Saidac, în contul căreia au câștigat Favorita II și Răzvrătit.

Prima, a confirmat prediecția ce o nutrește pentru parcursul liniei drepte, repurtând o victorie destul de comodă.

În aceiaș alergare, Betty a figurat mai mult decât mediocru. Explicația cu ezitarea la start, o găsim insuficientă.

Mai probabil este ca fiica lui Leu să se fi resimțit de pe urma deselor eforturi la care a fost supusă și dacă Kristoff ar fi fost mai inteligent o putea scuti de acest eșec, reținând-o în boxă.

RESTUL INVINGATORILOR

Lotul biruitorilor de eri a fost completat cu Mircioaia, Luțica și Bikette.

Mircioaia, purtând o greutate foarte avantajoasă și fiind foarte bine susținută de micul Simon, a isbutit să reporteze o meritată victorie.

Figurația el din ultimul timp îi dădea dreptul unui succes.

Luțica după o serie de comportări onorabile, a isbutit în sfârșit să-și găsească alergarea. Demn de remarcat este faptul că s'a menținut într'o bună condiție.

Bikette a isbutit să apere cu succes calitatea doi anilor în prima întâlnire cu cai bătrâni. A biruit net, arătându-se într'o formă excelentă.

*

Intr'altă ordine de idei, succesul călăreților români a fost din nou categoric. Constatarea aceasta îmbucurătoare se repetă cu o constanță foarte măgulitoare pentru călărețiii indigeni și a fost subliniată cu multă căldură de publicul spectator.

Splendida sosire din premiul General Manu. Pe coardă Halmei (Crișan) învinge pe Don Basil (Tasim) care este la mijloc, și Bilitis (Oprescu)

Alergările de galop

BANEASA ; ZIUA 16-a

Joi 24 Octombrie

— INSCRIERI —

Premiul BĂNEASA — Vânzare 25.000 lei — 1200 metri

Crăiasa	55½
Schela	53½
Lăieșița	51½
14 M.	55
Băiețandru	55
Bold	55
Junte	53½
Blue Song	53½
Maghiran	59
Opinca II	53½
Ancuța	47½
Pr. Trix	53½
Paralen	53
Girardi	57

Premiul JIU — Welter handicap 25.000 lei — 1500 metri

Overbrook, Jagodka, Molda, Principessa, Li Mare, Pulșor, Rubin, Rada III, Malnoue, Szantas, Dux, Palața, Pământence, Mircioaia, Lăncier, Orette, Stamba, Li, Garoafa II, Furtuna, Burgos, May Day, Flandra, Balyhoo, Vigo, Meșteru Manole, Luțica, Szarcsa, Farmec, Micșunea, Capriole.

Premiul SIRET 35.000 lei — 1300 metri

Jagodka	43
Alice	53
Miami	43
Smaranda	50½
Favorita II	60
Corniță	55
Betty	57
Blue Girl	55½
Olanita	57
Iortoman	57
Mărișoara	57
Tănase	58½
Sukoro	45½
Biribi	45½
Cin'te ține	50½
Meșteru Manole	49½
Mazepa	52
Tricolor	59½

Premiul GRASSY 35.000 lei — 2200 metri

Overbrook	53
Băiețel	53½
Alice	53½
Răzvrătit	61
Malnoue	47½
Buburel	59½
Brancas	56½
Corniță	53½
Marcella	62½
Roy	56½
Rush	57
Almaș	55
Amnar	56½
Colombo	62½
Medardus	58
Nae	58
Bravo mă	56½
Halmei	59½
Esfoc	51

Pr. GORGOS — Welter h'cap 25.000 lei — 1500 metri 2 Reprize

Potop, Crăiasa, Schela, Lăieșița, 14 M., Buhor Beachcomber. Băiețandru, Cordon Rouge, Bold. Junte, Jocker, Marsala, Printre Toți, Golana, Han, Lup, Nindi, Bougie, Lucie, Opinca II, Judy, Mixandra II, Pépite d'Or, Strașa, Voe bună, Garofița, Păpușa II, Lucrația, Bandit, Ena, Girardi, Doamna, Cheflu.

Premiul NEAJLOV — Handicap 30.000 lei — 1600 metri

Principessa, Alice, Rubin, Răzvrătit, Aida, Buburel, Szantas, Etelkoz, Șoim, Corniță, Malnoue, Persane, Zamfira, Roy, Rush, Orette, Odihna, Amnar, Măcieș, Silver Print, Mărișoara, Colombo, Li, Garoafa II, Furtuna, Haziiu, Hangiu, May Day, Balyhoo, Olaf, Florence, Pali, Cin'te ține, Tricolor, Capriole, Leeaude, Bravo mă, Monfaucon.

Rezultate tehnice

Premiul BUZ AU — Handicap — Vânzare — 1600 m. (P.I.)
Pr. I 25.000; II 6.200; III 3.100; IV 1.600 lei.

1	MIRCIOAIA	42	Simon	46	30	
2	Ticu	64	G. Enescu	216	205	
3	Silver Prinț	60½	Mullot	112	194	Câștigat:
4	Flandra	50	Crișan	179	196	cap-2-1½
	Palața	51½	Oprescu	35	49	
	Zefir	54	Tasim	173	96	lungimi
	Bucuria mea	55½	J. Gill	46	30	
	Furtuna	58½	Ilinca	29	35	Durata 1'41
	Noroc	54	V. Huțuleag	180	700	
	Biribi	56½	Ionescu	769	445	
	Orion	58	Vincent	150	98	

MIRCIOAIA (Ghiaur și Mariposa) aparține d-lui I. Grigorescu și este ant renată de A. Mac Intyre.
In plus 2.50 lei d-lui I. D. Petrescu, cresc. iepei Mircioaia.
Mircioaia se posă în vânzare a rămas proprietarului.
Tribună, 46; 24, 73, 34. Peluză, 30; 19, 33, 35 lei.

Premiul BU ZDUGAN — W.-Handicap — 1500 m. (P.V.)
Pr. I 30.000; II 7.500; III 3.700; IV 1.800 lei.

1	LUȚICA	51	Oprescu	50	42	
2	Fanatic	51	Tasim	58	58	Câștigat:
3	Leoaica	59	Enescu	54	59	
4	Bila	51½	Cucu	62	43	1½-3-2
	Dux	47½	Florescu	189	169	lungimi
	Țuguiată	53	Crișan	74	85	
	Campanella	47½	Iozsa	153	169	Durata 1'32
	Capriole	56½	Mullot	69	82	
	Sukoro	62	Ilinca	77	85	

LUȚICA (Pri nce d'Orange II și Lăla Rokh) aparține d-lui col. G. Săvoiu și este antrenată de I. Niculescu.
In plus 3.00 lei herg. Balc, cresc. iepei Luțica.
Tribună, 50; 16, 21, 17. Peluză, 42; 16, 19, 19 lei.

Premiul MECHANTE — 1400 metri (P. L)
Pr. I 35.000; II 8.500; III 4.200; IV 2.100 lei.

	BIKETTE	47½	Iozsa	18	21	Câștigat:
	Joker	45	Oprescu	37	36	3-2½-⁸/₄
	Ciocârlan	61½	Ilinca	110	50	
	Brandywine	50	Tasim	115	85	lungimi
	Nae	63½	Gill	63	61	
	Le Petit Mat	49	Ionescu	108	417	Durata 1'29

BIKETTE (Leu și Bikette) aparține d-lui A. Hananel și este antrenată de V. I Cristoff.
In plus 3.50 lei d-lui G. Negroponte crescă iepei Bikette.
Tribună, 18; 18, 18. Peluză, 21; 14, 17 lei.

Premiul BLAREMBERG — 1600 metri — (P.V.)
Pr. I 170.000; II 35.000; III 17.000; IV 8.500 lei.

1	PERIȘ	56	Ilinca	11	11	Câștigat:
2	Boer	56	J. Gill	11	11	1½-4-gât
3	Hâncu	56	Cristea R.	61	58	lungimi
	Siret	56	Cucu	58	43	Durata 1'42

PERIȘ (Firdaussi și Pour Relation) aparține herg. Periș și este antrenat de A. Romanes.
In plus 17.500 lei herg. Periș, cresc. lui Periș.
Tribună, 11; 11, 11. Peluză, 11; 10,50, 11 lei.

Premiul GENERAL G. MANU — 2.300 m. (P.D.)
Pr. I 100.000; II 20.000; III 10.000; IV 5.000 lei.

1	HALMEI	51	Crișan	215	203	
2	Don Basil	52	Tasim	186	168	Câștigat:
3	Bilitis	45½	Oprescu	117	120	gât-cap-2
4	Colombo	55½	Vincent	134	126	lungimi
	Mitsouko III	53	Cucu	16	16	
	Barius	47	Florescu	81	83	
	Tour de Vis	52½	Mullot	48	40	Durata 2'36

HALMEI (Bou Jeloud și Haimana) aparține d-lui I. Vidrighin și este antrenat de B. Gabens.
In plus 10.000 lei moșt. def. Gr. Filipescu, cresc. lui Halmei.
Tribună, 215; 53, 65. Peluză, 203; 62, 48 lei.

Premiul CHARBONIER — Mixtă — 1200 metri (L.D.)
Pr. I 30.000; II 7.500; III 3.700 lei.

1	FAVORITA II	56½	Cucu	40	35	Câștigat:
2	Smaranda	48½	Florescu	39	29	2-4 lungimi
3	Betty	50½	Nicodim	13	16	Durata 1'14

FAVORITA II (Musset și Frascitta) aparține d-lui căp. Georgescu Saidac și este antrenată de St. Ujvari.
In plus 3.000 lei moșt. def. J. Kitzig, cresc. iepei Favorita II
Tribună, 40. Peluză, 35 lei.

Premiul FRASIN — Handicap — 1800 m. (P. V.)
Pr. I 35.000; II 8.500; III 4.200; IV 2.100 lei.

1	RAZVRATIT	62½	J. Gill	38	34	
2	Zamfira	45	Florescu	182	280	Câștigat:
3	Monfaucon	53	Mullot	41	40	
4	Hazliu	49½	Crișan	57	53	2-½-⁸/₄
	Très Pratique	54	V. Huțuleag	175	107	lungimi
	Gorică	51	Cucu A.	40	66	
	Overbrook	49½	Tasim	109	90	Durata 1'57
	Beauty	46½	Cucu P.	235	269	
	Niculae	52	Oprescu	101	134	

RAZVRATIT (Defensor și Razna) aparține d-lui căp. Georgescu Saidac și este antrenat de St. Ujvari.
Tribună, 38; 22, 47, 23. Peluză, 34; 18, 36, 17 lei.

Alergările de trap

Băneasa-Trap; Ziua 14-a, Miercuri 23 Octombrie

— PROGRAM DEFINITIV —

Premiul VULCAN
Condiție (1/1) — 18.000 lei

2100 Crisantema, Falada, Porunca
2120 Lucefery, As Worthy
2140 Chiot
2160 Baba Dochița, Amok II, Vito
2180 Halal
2200 Furia, Miss Texas, Lector
2220 Ciuleandra, Veturia
2240 Ikar
2260 A 1
2280 Glonț

Premiul TRISTIAN
Condiție — 15.000 lei

2140 Oborean, Hollo, Carol Han.
2160 Zgomot, Tara, Bistricioara, Harry Boy, Elly
2180 Pinkerton. Dor de Ducă, Busuioc, Habar
2200 Sonia Worthy, Ezer jo
2220 Valențio
2240 Champion junior

Premiul TOMBOLA
Condiție (1/1) — 18.000 lei

1080 Gui, Gologan, Marchiz, Ursuz, Fudulia II, Lord Sleipnir, Lorica
1100 Opera, Fidel, Beatrice, Liliac G, Răuleț
1140 Vengo, Ancuța, Liuba, Doina IV, Rămniceanca
1160 Tundra, Furca
1180 Hapy End

Premiul TOREADOR
Performanță — 15.000 lei

1700 Ciuruc, Dreapta, Voinicu, Chilipir, Veturia
1720 Princesse Axtel, Urganda, Comtesse Worthy, Giovinezza II
1740 Călin, Pan Worty, Tara, Bistricioara, Ialpug, Șoimu, Atlantida, Joker, Cobza, Luminița, Garofița
1760 Ulis, Cavaler, Helen Halpin
1780 Răsura, Grozava, Eol, Habar

Premiul TOSCA
Handicap — 18.000 lei

2100 Dolly Worthy
2120 Zeta, Giudita
2140 Nation, Diadia Lul, Kink W.
2160 Benedek, Torent. Champion jr., Brebenea, Dorka, Ghimp
2180 Flying, Valențio, Jarvis
2200 Havana, Trixie
2220 Levente

Premiul TRUFAȘ
Handicap — 15.000 lei

1700 Adam, Faust, Falada, Dolly B, Peggy Worthy, Cimbric, Victoria II, Uria
1720 Turla, Baba Dochița, Sever
1740 Isvor T, Vite, Victoria, Halal
1760 Prinț Worthy, Talisman, Vardar, Miss Texas, Lector
1780 Union, Lilia, Năluca
1800 Dvalin, Aron, Odessa, Chilipir, Veturia
1820 Garda, Victor

Premiul TOPLIȚA
Handicap — 15.000 lei

1700 Oborean, Princesse Axtell, Cina, Comtesse Worthy, Giovinezza II, General W.
1720 Sultana, Călin, Dudu Gordon, Tara, Bistricioara, Ialpug, Harry Boy, Joker, Rozina
1740 Zenit, Elena, Zgomot, Sulfina
1760 Eggy, Florita, Pinkerton, Cavaler, Domnica, Helen Halpin, Aluniș, Draga Ma, Busuioc, Durdulia, Grozava
1780 Floare, Peter Gordon
1820 Allah

Premiul TIMELIA
Record — 18.000 lei

1700 Călin, Cavaler, Cina, Aurica, Sulfina
1720 Florita, Paj Axtell, Livada, Bandit II, Allah, Habar
1740 Floare, Peter Gordon, Sonia Worthy, Geisha, Birlic, Spic
1760 Kamea, Isabela, Brebenea, Gaby M, Ghimp, Adda W.
1780 Amy Scotland

Informații

ERI LA BĂNEASA

● **LA EVENT** s'au plătit următoarele cote:

Luțica-Bikette 99.
Favorita II-Răzvrătit 213.

● **MIRCIOAIA** scoasă în vânzare după victoria repurtată în premiul Bucău, n'a găsit amatori la 34.000 lei.

● **JOCUL AUSTRIAC** s'a ridicat eri la 200.444 lei. Rezultatul lui se va cunoaște astăzi.

Se poate anticipa totuși că Luțica, Halmei și chiar Favorita II au făcut severe trieri, astfel că închiderea lui nu trebue privită ca o surpriză.

● **ASTAZI** se publică la secretariatul Jockey Clubului, greutățile pentru handicapurile ce figurează pe programul reuniunei de Joi 24 crt.

● **PAPADOPULOS** având un excelent angajament în patria sa, a plecat Sâmbătă seara spre Atena.

Caracteristicile și cifrele reuniunei de eri

TIMPUL: frumos.
TERENUL: bun.
NUMARUL CONCURENȚILOR: 49 de concurenți în 7 probe.
CEL MAI NUMEROS LOT: 11 concurenți în premiul Bucău.
CEA MAI MARE COTA: la tribună: 215 Halmei; la peluză: 203 Halmei.
COTA CEA MAI MICA: la tribună: 11 Herghelia Periș (Periș și Boer Bibi); la peluză 11 Herghelia Periș (Periș și Boer Bibi).
CEA MAI MARE PLASA: la tribună: 73 Ticu; la peluză: 62 Halmei.
CEA MAI MARE COTA EVENTUALA: la tribună: 769 Biribi, la peluză: 700 Noroc.
CEL MAI MARE EVENT: 213 combinația Favorita I—Răzvrătit.
REPRODUCATORII AI CAROR PRODUȘI AU CAȘTIGAT: Bou Jeloud, Defensor, Fizdaunsă, Ghiaur, Leu, Mușat și Prince D'Orange îi câte odată.
ANTRENORII CAȘTIGATORI: St. Ujvary de două ori; Gabens, Kristoff, Mac Intyre, Niculescu și Romaness câte odată.
CALARETII INVINGATORI: Cucu, Crișan, J. Gill, N. Ilinca, Iozsa, Oprescu și Șimon câte odată.

Codarcii și-au revenit în campionatul districtual

(Urmare din pagina 2-a)

P. T. T. 2
Laromet 0

Laromet s'a deplasat pe terenul Ind Piușului unde a suferit un esec în fața P. T. T.-ului.

Echipa d-lui ing. Cătănescu a jucat destul de bine însă a fost ineficace în fața porții.

Sănătatea 0
Standard 0

Pe terenul Ind. Iutei s'eu întâlnit primele garnituri ale echipelor Sănătatea și Standard.

Echipa Ministerului Sănătății a jucat fără greșală și n'a putut învinge datorită ghinionului.

Sp. Muncitoresc 5
Garajul Mihăescu 0

Pe terenul A. S. C. A. M. Sportul Muncitoresc a învins Garajele Mihăescu cu 5—0. Învingătorii au jucat fără greșală

CATEG. III — SERIA I

Phoenix 4
Dacia 2

Dela început Phenix pune stăpânire pe joc și chiar în minutul 10 înscrie primul punct prin Tutu. De aici înainte Phenix pune stăpânire pe joc și chiar după cinci minute reușește să înscrie încă un punct prin Stănescu II. Până la pauză Ionescu Dacia reușește să reducă handicapul înscriind de aproape. După pauză aceiaș poveste Phoenix domină net înscriind încă două puncte prin Brașoveanu și Tecu. Ultimul punct pentru Dacia este înscris tot de Ionescu dintr'o acțiune personală S'au remarcat dela învingători întreaga echipă iar dela învinși Ionescu.

Phoenix: Croitoru, Bârșu, Gali, Stănescu I. Brașoveanu, Constantinescu, Țecu, Pompi Stănescu II. Tutu.

Dacia: Popescu, Ilie, Teodor, Dinu Ștefan, Mardea, Nelu, Moșu, Talcu, Virgil, Teodorescu.

Vulturul de Mare 5
Băneasa 0

Dela început jocul decurge în neta dominare a Vult. de Mare care joacă tot timpul în careul adversarilor. In minutul 15 Rafi reușește să înscrie primul punct dintr'o acțiune personală.

In minutul 25 același Rafi înscrie al doilea punct profitând de o greșală a fundașilor adverși. Până la sfârșitul reprizei Vult. de Mare mai înscrie încă un punct prin Vili. După pauză Băneasa intră decișI să reducă handicapul dar nu reușesc deoarece Vult. de Mare joacă foarte bine înscriind încă două puncte prin Rafi 1 și Lambre.

S'au remarcat dela învingători Eingen cel mai bun după teren Rafi și Vili iar dela învinși Medaru.

Vult. de Mare: Vulcan, Harnuț, Târgoviște, Cercelaru, Lambre, Muta, Eugen, Gigi, Rafi, Manolescu.

Băneasa: Teodorescu, Puiu, Gică, Vișan, Lică, Ionel, Georgescu, Medariu, Mihai, Smerer, Varodi.

Cotroceni 6
Pantelimon 3

Arena din comună a găzduit eri după amiază întâlnirea oficială dintre Cotroceni și Pantelimon.

Net superiori, Cotroceni și-a apropiat confortabil victoria.

Isvorul Nou 3
Șoimii 0

Eri după amiază a avut loc pe terenul S. T. B. matchul oficial, contând pentru campionatul districtual categ. III, între Isvorul nou și Șoimii.

Dela început putem remarca superioritatea galbenilor.

La o incursiune pe partea dreaptă, a interului dreaptă, permite acestuia o centrare lui Mircea care singur în fața porții înscrie. 1—0 pentru Isvorul Nou. rezultat cu care se termină repriza.

La reluare galbenii avantajați de conducere. continuă să atace într'una reușind să mai înscrie de două ori prin Carambol II și Gogu care a marcat din 11 astfel pecetluind scorul final de 3—0.

La fluerul d-lui Machitescu, care a arbitrat excelent, s'au aliniat următoarele formații:

Isvorul Nou: Niculescu, Dumitru, Dobrescu — Turcu, Alexandrescu Iancu — Petre, Ionel, Mircea, Marin, Carambol II, Pustu.

Șoimii: Cojocaru. — Tudorache, Burtan — Dumitrescu, Teodorescu Sto'anovici — Sârbu, Georgescu, Zbarcea, Dumitrescu, Mircea, Iordăchescu.

CATEG. III — SERIA II

Vulturii Carpaților 2
Sportul Românesc 1

In cadrul cat. III-a s'a disputat eri pe terenul „Stadion" matchul de footbal dintre echipele sus numite. Victoria a revenit la mare luptă primilor după ce la pauză erau conduși cu 1—0. Sp. Românesc susținând eri primul match s'a prezentat peste așteptări, jucând f. bine domnând adversarul 70 de minute

Victoria în mod normal trebuia să revină Sp. Românesc care prezentând o echipă tânără a dominat tot timpul și datorită ghinionului a ratat victoria trăgând câteva bare.

In prima repriză Sp. Românesc domină net și in minutul 30 reușește să înscrie prin Preda.

Jocul decurge până la sfârșitul reprizei în nota de dominare a Sportului. După pauză aceiași poveste. Sportul domină net dar nu pot înscrie nimic deoarece au ghinionon trăgând câteva bare. Vulturii având două scăpări pe aripa dreaptă reușește să înscrie două puncte prin Breazu.

S'au remarcat dela învingătorii: Ghelean și Cornel iar dela învinși frații Ioan Predescu și Moșoiu.

VULT. CARPAȚILOR

Jean, Ghindă Toth, Cornel, Gârbea, Toni Breaza, Dumitică, Petrescu Gheban. Petrescu.

SP. ROMANESC.

Ioan. Predescu, Moșoiu Ioan R., Zalnea, Slev. Fodor, Voinescu, Preda Hidioșanu, Petre Ion.

A. S. Dreptatea 3
Comro 1

Din primele paze Dreptatea se instalează în careul adversarilor dar nu reușește să marcheze datorită apărării adverse care e la post.

Cu toată dominarea Dreptății Comro deschide pe Gusti pe dreapta demarează și trage fulgerător marcând.

După numai două minute Dreptatea atacă în forță și marchează prin Predoiu un goal de toată frumusețea.

Se mai joacă câteva minute și mitanul întâi ia sfârșit.

După pauză Dreptatea reușește să mai marcheze încă 2 puncte prin Toni printr'un shoat puternic dela 16 metri și Filip Niculae care executând un corner îl trage direct în poartă.

Sau remarcat Filip Toni. Predoiu și Mihai dela Dreptatea iar dela Comro Gusti, Florică și Darie.

A arbitrat corect d. Mitran.

Dreptatea: Horinear, Mihai Cavedia. Dragu, Istrătescu, Stoicescu, Tunsoiu, Filip, Podocea, Toni, Predoiu.

Comro: Marinescu Enescu, Paulini. Popovici, Florică Ionescu, Gusti, Darie, Hailmagi, Georgescu, Chiriței cu.

Generala (jun.) 3
Sp. Muncitoresc (jun.) 1

Juniorii Generalei au rreușit să învingă datorită jucătorului Sam, cucerind astfel prima victorire

Au marcat pentru învingători Sam (1) Valeriu și Fantitu, iar pentrur învinși Brânzaru.

S'au remarcat dela învingători întreaga echipă, cu excepția lui Sam care a fost cel mai bun depe teren, iar dela învinși Brânzaru și Oagăru.

Standard (jun.) 5
Colentina (jun.) 1

A.C.S.A. (jun.) 3
Vergu (jun.) 1

S. T. B. (jun.) 3
Sburătorii (jun.) 1

P. T. T. (jun.) 8
Vulturii Carp. (jun.) 3

Mon. Oficial (jun.) 3
Militari (jun.) 2

Turda (jun.) 2
Leonida (jun.) 0

U. Tricolor (jun.) 9
Socec (jun.) 1

Stăruința (jun.) 1
Sp. Stud. (jun.) 0

Venus (jun.) 7
Iuta (jun.) 2

M. Oficial (jun.) 3
Militari (jun.) 2

Colțea
V. Dacia forfait

Politechnica a terminat la egalitate cu C. A. M. T. 1-1 (0-0)

Timișoara, 20 (prin telefon). — Luptând pentru a-și motiva prezența în divizia B, echipa studențească a ținut piept, curajos, muncitorilor, fiind la un pas de victorie. Elanul și jocul fair n'au lipsit în accesoriile Politehnicei.

Cele două reprize egale arată totuși că și C.A.M.T. a fost un adversar demn, contând însă numai pe tehnica și rutina jucătorilor săi vechi.

După un mi-temps alb, C.A. M.T. deschide scorul printr'un shoot reluat volé de către Janossy în min. 60.

Poltehnica nu întârzie însă să egaleze. Golul căzut peste un sfert de ceas n'a fost fructul norocului, ci urmarea unei dominări ce a continuat până la fluerul final. El a fost marcat de către Dumitrescu după combinațiuni ce au derutat apărarea muncitorilor.

Arbitrul Chiciu a condus următoarele formații:

Politehnica: Kundt, Sandor. Iancovici, Cioban, Stepan I, Caba, Dumitrescu, Nițescu, Țepeneag, Muntean, Stoichițescu.

C.A.M.T.: Mihaloff, Fröhman, Steinbach, Iliaș, Szabo, Cheverșan, Farago, Janossy, Kovacs, Wolff, Kota.

Vulturii Textila-Crișana C.F.R. 4-1 (3-0)

LUGOJ 20. (Prin telefon). — După eșecul suferit în fața C. A. M. T.-ului, Vulturii au găsit cea mai bună ocazie pentru a răsbuna înfrângerea.

Astfel primind vizita Crișanei C. F. R. din Arad, a obținut o victorie categorică asupra acesteia.

O repriză a fost la discreția gazdelor, în care timp au și înscris trei goaluri.

Astfel în min. 5 și 25 Walter marchează consecutiv, pentru ca Popescu să stabilească scorul reprizei.

Cel de aî doilea mitemps este egal, totuși Schira Vulturii Textila marchează al patrulea goal în min. 77.

Goalul de onoare al învinșilor este înscris de Nistor în min. 81.

Matchul a fost condus de d. Ritter.

Industria Sârmei-A. C. F. R. 1-1 (0-0)

CAMPIA TURZII 20 (Prin telefon).— In fața a 1000 spectatori, a avut loc un match contând pentru campionatul Diviziei B, între Ind. Sârmei și A.C. F R. din Brașov.

Cu o echipă refăcută și tânără gazdele au făcut un match bun, terminând la egalitate cu A.C. F R., după un match strâns.

Prima repriză cu toate sforțările făcute, niciunul din adversari nu poate înscrie nimic.

După pauză ACFR-ul ia conducerea ostilităților prin golul înscris de Wagner în min. 75.

Opt minute mai târziu, gazdele reușesc egalarea. Marț transformă impecabil un „11" m.

In min. 41 un goal perfect valabil este refuzat gazdelor pe motiv de offside.

Gherman este eliminat în min. 85 pentru joc periculos.

D. Ratz V. a condus slab următoarele formații:

Ind. Sârmei: Bidea, Felecan III, Doica, Triteanu, Mari, Mureșan, Gibala, Gheorman, Ragolcea, Erek, Telezău.

ACFR.: Geană, Costea, Găitănar, Dismancec, Eugen, Vasile, Chicomban, Remus, Rădulescu, Spirea, Wagner.

C.F.R. (Simeria) a învins Minerul 2-0 (1-0)

Simeria (prin telefon). — Așa cum era de așteptat, C. F.R. a învins destul de dificil pe Minerul (Lupeni).

Matchul a fost viu și gazdele au avut avantajul majoritatea timpului.

Oaspeții au reușit câteva acțiuni periculoase, cari au fost însă ratate.

Goalurile învingătorilor au fost înscrise de Găman în min. 7. Acesta a transformat un „11" m.

Al doilea și ultimul goal a fost înscris de Tirnay în min. 33.

D. Lazăr a condus următoarele formații:

C. F. R.: Visteriu, Gabor, Jurca, Ștefănescu, Pasca, Hege, Găman, Tirnay, Fir, Romau, Brătoi, Iacob.

Minerul: Kiss, Szabo, Țelenăk III, Lazăr, Peter, Torger, Rădoi, Giurgian, Karpinetz, Zelenak I, Tudor.

Danemarca și Suedia au terminat din nou la egalitate, 3:3

Copenhaga, 20 (Serviciul nostru special). — In fața a 40.000 de spectatori s'a jucat azi în localitate matchul internațional de football dintre reprezentantivele Danemarcei și Suediei.

După ce în prima repriză danezii au condus cu 3:1, după pauză suedezii au egalat, astfel că matchul s'a terminat cu scorul final de 3:3.

E demn de remarcat că acum o săptămână cele două echipe s'au întâlnit la Stockholm terminând și atunci la egalitate (1:1).

Germania a învins Bulgaria...

(Urmare din pagina I-a)

puternic și acțiunile lor sunt încununate de succes. Intrucât în minutul 26 Nicolaeff reușește să reducă handicapul. Acest prim succes încurajează și mai mult pe oaspeți, cari obțin și al doilea goal prin Beloskapoff.

RAMAȘI IN NOUA OAMENI BULGARII NU MAI POT REZISTA

Imediat după reluarea jocului. bulgarii pierd doi din cei mai buni oameni ai lor, pe fundașul Zografoff și pe mijlocașul Petroff. cari loviți sunt nevoiți să părăsească terenul. Rămași în 9 oameni. bulgarii nu-l pot împiedeca pe Conen să nu marcheze trei noui goaluri în minutele :0 63 și 75.

Angheloff printr'o acțiune personală izbutește să înscrie și al treilea goal al oaspeților, dar Conen răspunde imediat și astfel matchul se termină cu rezultatul de 7:3.

Cei mai buni oameni ai învingătorilor au fost Conen, Kupfer, Goldhammer și Lehner.

Dela învinși s'au remarcat Stambulieff, Radeff și Akimoff.

Matchul a fost condus de d. E. M. Kiss (Ungaria)

O mare surpriză în campionatul de football al Greciei

ATHENA, 20 (Serviciul nostru special).— Astăzi s'au disputat următoarele matchuri de campionat:

Athinaikos - Panathinaikos 3—2!

A. E. K.-Astir 6—0.

Appolon-Arion 6—1.

Pangration-Atromitos 0—0.

Olympiakos-Delfi 3—0.

Ethnikos-Aris 5—1.

Ceramikos-Proodeftiki 1—0.

Singura surpriză a etapei a fost victoria lui Athinaikos.

Chinezul a învins greu C. F. R. (Timișoara) 3-0 (0-0)

ARBITRUL BATUT DE SUPORTERII C.F.R-iști

Timișoara, 20 (prin telefon). — Debutul C.F.R.-ului în divizia B, a coincis cu o înfrângere, pe care însă au suferit-o cu demnitate reușind chiar să mențină alb rezultatul primei reprize. Un episod trist a încheiat matchul prin scandalul provocat de suporterii ceferiști, în toiul căruia arbitrul Cărăneamțu a fost bătut.

FORMAȚIILE

Chinezul: Szücs, Detri, Molnar, Losoncz, Petsowsky, Freichardt, Szabo, Sklenarik, Kovacs, Bajusz, Nacsa.

C. F. R.: Ceopraid, Tașcu, Giurițan, Neiron, Urechiatu, Ilici, Ritter, Imredi, Stepan, Nicușan, Lungu.

Clasamentele Diviziei B.

SERIA I

C.F.R. (T. Severin)	5	4	0	1	10:11	8
S. S. M. R.	5	3	0	2	11: 9	6
Rapid	5	3	0	2	11: 8	6
Vulturii Textila	5	3	0	2	11:11	6
Crișana C.F.R.	5	2	0	3	8:14	4
Electrica	5	2	0	3	7: 6	4
Chinezul	5	2	0	3	11:11	4
C. A. M. T.	5	1	1	3	7:12	3
Politechnica	1	0	1	0	1: 1	1
C. F. R. (Timiș)	1	0	0	1	0: 3	0

SERIA II

Metalosport	5	4	1	0	10: 3	9
C F.R. (Simeria)	5	4	0	1	13: 5	8
Jiul	5	3	0	2	16: 9	6
A. C. F. R.	5	2	1	2	7: 8	5
Minerul	5	1	1	3	8:11	3
Ind. Sârmei	3	0	2	1	4: 5	2
Vitrometan	4	0	2	2	3:12	2
Cimentul	4	0	1	3	2:10	1

SERIA III

Juventus	5	5	0	0	37: 7	10
Turda	5	3	0	2	10:13	6
Fr. Română	5	3	0	2	13:10	6
A. S. Constanța	4	2	1	1	9: 8	5
Olympia	4	2	0	2	10:11	4
D. V. A.	5	1	1	3	7:23	3
Prahova	5	1	0	4	8:20	2
At. Tătărași	5	1	0	4	16:17	2

VOLLEY BASKET-BALL

V.S.C. a învins și de astădată pe Avântul Sportiv

La fete: Bonaparte-Start Club 15-7 15-8

Ultima etapă a campionatului național de wolley și basket-ball s'a disputat eri pe toate terenurile din Capitală. Matchuri multe, strânse și de mare importanță au atras un număr mare de spectatori.

Derby-ul retourului a fost matchul dintre V. S. C. și Avântul Sportiv. Un adevărat match tare, care a ținut încordată atenția tuturor spectoatorilor, dela început și până la sfârșit.

La wolley feminin Bonaparte a mai înlăturat un adversar: pe Start-Club.

Basketul a programat trei matchuri, dintre care cel mai disputat a fost cel dintre C.F.R. și Viforul Dacia. Ambele echipe aveau un număr aproape egal de puncte, astfel că acest match a decis locul lor în clasament. S'a luptat de ambele părți, C.F.R. fiind însă cel care a insistat mai mult. Datorită acestei insistări au și reușit să învingă pe viforiști, care sunt într'un mare declin de formă.

Trebue să remarcăm că măsurile luate de federație împotriva arbitrilor incorecți au făcut ca eri toți să se prezinte și încă la ora exactă.

VOLEY-BALL FEMININ
CATEGORIA I-A
BONAPARTE—START CLUB
15:7; 15:8

Cu toate că scorul este mult în favoarea Bonapartistelor, matchul a fost disputat dela început până la sfârșit. In primul, ca și în al doilea set, Start Clubul a luptat cu multă râvnă, reușind să opună o dârză rezistență Bonapartistelor până la „jus" 7 după care nu au mai contat. Bonaparte prezentând echipa completă, nu a trecut prin mari emoții în acest match.

Echipele au aliniat la fluerul d-lui Lascarov Moldovanu, următoarele formații:

Bonaparte: Anie Agapie, Țuli Marinescu, Lulu Cristescu, Adina Popescu, Mariana Comănescu.

Start Club: Ioana Zlatko, Tita Serghiade, Marga Marinescu, Nede Stubenschi, Coca Dimopol și Filica Stănescu.

S'au remarcat: Ani Agapie, Țuli Marinescu (Bonaparte) și Ioana Zlatko, Tita Serghiade de la Start Club.

WOLLY FEMININ
CATEGORIA I
SP. STUDENȚESC—RADU-VODA 15:6, 7:15, 15:7

Echipele se angajează greu în joc din cauza frigului și prima care se desmorțește este Sportul. Rodica Riegler se remarcă prin câteva bombe „bărbătești" și galeria prinde viață; a apărut chiar și soarele.

Setul II arată un Radu Vodă decis să câștige. Până la jus. 7, jocul este mai strâns, de aici însă Sportul n'a mai contat și Radu Vodă face șapte puncte la rând. Un ultim schimb de serviciii și setul decisiv va lămuri de partea cui va fi victoria. Sportul începe repede și în scurt timp izbutește să conducă cu 10:2. Reacțiunea lui Radu Vodă este timidă și astfel Sp. Studențesc câștigă matchul.

Au jucat bine: Rodica Riegler, Solange dela Tour (Sportul St.); Mariana Babeș și Mary Fesgian (Radu Vodă).

Sp. Studențesc: R. Riegler, M. Grigorescu, J. Dimitriu, L. Tomescu, Solange dela Tour și Anca.

Radu Vodă: In. Bobeș, M. Fesgian, S. Rizescu, S. Petrescu, M. Bolintineanu.

CATEGORIA II-A
START CLUB B—BONAPARTE 15:3; 15:6

A. C. T.-istele s'au revanșat învingând la categoria II-a pe Bonaparte. Matchul a fost anost Startul fiind mult superior adversarului, jucând cum a vrut, fără a putea fi împiedicat de nimeni. Scorul reprezintă fidel cele întâmplate pe teren. S'au remarcat dela Start Club: Ofhansa Baltazar și Tanți Păun, iar dela Bonaparte doar Bena Agpie.

V. S. C.—AVANTUL SPORTIV
14:16; 15:7; 15:13

Lupta, dela început a fost foarte strânsă, V. S. C. luând conducerea. Avântul are o revenire și reușește să ajungă V. S. C.-ul la 11. După aceia „verzi roșii" iau serviciul și au setball. Din nou Avântul atacă mai decis și cu Țețu la fileu reușesc să ia setul la 14.

La reluare V.S.C joacă mai serios ca în primul set și reușește să se distanțeze mult, conducând la un moment dat cu scorul de 8:0. Câteva schimburi de servici prin care Avântul reușește să facă șapte puncte, iar V. S. C.-ul să termine setul. Setul al treilea a fost cel mai disputat. Lupta a fost extrem de grea și ambele echipe au muncit din greu pentru victoria finală. Fazele spectaculoase se succed cu o rapiditate uimitoare. Bombele foarte frumoase și puternice trase de Brătan Sârbu, Țețu și Oane sunt scoase prin reflexe și plonjeuri admirabil executate de Sultănescu, Prunescu, Scorțeanu și Lucian.

V. S. C. reușește de câteva ori să se distanțeze, dar numai cu două, trei puncte, căci este regulat ajuns de Avântul care și-a pus toate speranțele în matchul acesta. Lupta ajunge la maximum, arbitrul anunță „jus" 11 după care V.S.C. ia serviciul și în timp ce Avântul nu mai poate acumula decât trei puncte, matchul se termină cu o minge inteligent plasată.

V. S. C.: Sultănescu C-tin, Prunescu Mihail, Nichy Dragomirescu, Florin Brătan, Sârbu C-tin și Sică Miera.

Av. Sportiv: Dorel Scorțeanu, Romulus Țețu, Lucian Toma, Titi Beloiu, Oane Zamfirescu și Gigi Stănescu.

S'au remarcat: Prunescu Mihail, Florin Brătan (VSC) și Țețu Romulus, Lucian Toma (Av. Sportiv.

BONAPARTE-VENUS 15:9. 15:3

Bonapartiștii jucând de data aceasta mai serios și mai conștiincios decât Duminica trecută, au învins cu ușurință un Venus descompletat și lipsit de omogenitate. Partida n'a avut istoric, Bonaparte conducând tot timpul, iar „negrii" apărându-se atât cât au putut prin Beraru. Cu această victorie Bonaparte și-a păstrat locul prim în clasament. S'au remarcat: Gică Petrescu, Costi Herold (Bonaparte) și Beraru (Venus).

VOLLEY MASCULIN
BASKET-BALL
MASCULIN
CATEGORIA I-a
SP. STUDENȚESC-C.F.R. 15-8, 15-13

Pe teren se prezintă două echipe incomplete. Sportul joacă fără B. Rațiu, iar C.F.R. fără F. Marinescu și Gunopol.

Jocul se arată a fi frumos și se observă o mică superioritate a Sportului. Spre sfârșit C.F.R.-ul prin N. Alexandrescu, (care a fost cel mai bun de pe teren) recuperează din punctele pierdute, dar la 8 se poticnește și Sportul câștigă setul.

Următorul, după cum am mai spus, a fost foarte disputat și C.F.R. merita să-l câștige, de oarece a jucat cu multă voință, demonstrând că a rămas tot o echipă de categoria I-a.

Și în această parte a jocului, eroul a fost N. Alexandrescu, care a făcut aproape toate punctele echipei sale. La egal 12 Sportul ia serviciul și face două puncte, astfel că arbitru anunță set-ball. C.F.R. se opune și mai face un punct și o mare greșală, permițând Sportului să câștige matchul.

S'au remarcat: N. Alexandrescu (C.F.R.) G. Niculescu și Cicero Danielescu (Sp. Studențesc).

Echipele:

SP. STUDENȚESC: G. Niculescu, C. Danielescu, Dan Ionescu, Sim. Sădeanu, B. Grigorescu.

C.F.R.: N. Alexandrescu, Millio, Bebe Landu, Tache Iatropol.

CATEGORIA I-a
SP. STUDENȚESC-V.S.C. 52-30

Partida dintre Sportul Studențesc și V.S.C. a fost mult mai strânsă decât arată scorul. La începutul matchului V.S.C.-ul a jucat bine nedând prilej Sportului Studențesc să se distanțeze.

La reluare V.S.C.-ul nemai jucând în pase permite „Universitarilor" care au jucat foarte legat să ia un un mare avantaj care nu a mai putut fi recuperat până la sfârșitul matchului.

S'a jucat în următoarele formații:

SP. STUDENȚESC: Dudu Riegler, Bică Grigorescu, Sim. Sădeanu, Kudakian, Dan Ionescu, Cicero Danielescu și George Niculescu.

V.S.C.: Florin Brătan, Mitică Marinescu, Nichy Dragomirescu, Prunescu Mișu și Sultănescu C.

C.F.R.—VIFORUL DACIA 38-32

Feroviarii, cu o echipă fantezistă, au reușit să învingă la mare luptă pe Viforiști care s'au prezentat lamentabil.

Din cauza terenului care a fost foarte moale matchul a pierdut mult din spectaculozitate, mingia îngreunându-se prea mult, echilibrul jucătorilor fiind nestabil și pasele cu pământul nereușind.

Am avut totuși prilejul să admirăm câteva coșuri trase dela centru de Nae Alexandrescu și puternica apărare a Viforului al cărei pivot a fost Niculescu Chinezu.

Echipele au fost următoarele:

C.F.R.: Fotti Gunopol, Tache Iatropol, Mișu Hariton, Nae Alexandrescu și Gino Fantineli.

VIF. DACIA: Niculescu Chinezu, Cârlig, Hariton, Surmeian, Vulescu și Alexe.

Cei mai buni au fost în ordine: Fotti Gunopol, Nae Alexandrescu (C.F.R.), iar dela Vif. Dacia doar Niculescu Chinezu.

BONAPARTE-E.F.A. 39-13 (18-7)

După cum am prevăzut în cronica de eri, Bonapartiști au învins cu mare ușurință și fără să se întrebuințeze pe „armeni" care s'au prezentat mult mai slab ca de obicei. Matchul a fost lipsit de istoric Bonapartiști fiind cei care au avut inițiativa în tot timpul celor 40 minute de joc. In astfel de împrejurări este dela sine înțeles că Herold, Gică Petrescu și Hantzi au tras nestingheriți la coși marcând cât mai multe coșuri. Bonaparte a prezentat echipa completă adică următoarea: Grigore Avachian, Florin Popescu, Costi Herold, Gică Petrescu, Hantzi și Bebe Tipărescu.

Dintre aceștia s'au remarcat: Avachian și Herold.

La E.F.A. cu toată bunăvoința nu putem remarca pe nimeni.

NICHY DRAGOMIRESCU

CELELALTE REZULTATE TEHNICE

VOLLEY-BALL

Avântul Sportiv-V.S.C., categoria I-a rez. 15-10, 15-6.

Fortuna 1940-Energia, categoria II-a 15-0, 15-0 forfait.

Bonaparte-Venus, categoria I-a rezerve 15-0, 15-0 forfait.

Crai Nou-Viforul Dacia, categoria III-a 2-0.

Stadiul Român-Delavrancea 15-14 14-15, 15-9.

BASKET-BALL

C.F.R.-Viforul Dacia categoria I-a rezerve 2-0, forfait.

Sportul Studențesc-V.S.C. categoria I-a rezerve 25-17.

Bonaparte-E.F.A. categoria I-a rezerve 21-2.

Energia-Delavrancea categoria II-a 2-0 forfait.

Avântul Sportiv-Viitorul 2-0 forfait.

TEREN SPORTUL STUDENȚESC
VOLLEY-BALL

Radu Vodă-Viitorul cat. II-a amânat.

Pebe-Săgeata categoria II-a 15-4 15-12.

Monitorul Oficial-Radu Vodă B. categoria II-a fete, amânat.

Pebe II-Stadiul Român II categoria III-a 15-9, 15-14.

Vulturașul-Minerva 15-7, 16-14.

BASKET-BALL

Radu Vodă-A.C.T. 2-0 forfait.

NEVRARGYL
Dr BOUSQUET

IN CUTII A 3 TABLETE și A 20 TABLETE

BOX

Rezultatele matchurilor de eri

In sala cinematografului „Model" s'a desfășurat Duminică dimineața, a doua reuniune pugilistică a grupării „Bon Sport".

Matchurile reuniunii au dat următoarele rezultate:

N. Grosu și I. Voinaru au făcut match nul.

Ștefan Brebenel a învins la puncte pe Ion Stănescu.

Mihail Matarin a întrecut la puncte pe C. Pavelescu.

Puiu Obăgilă a fost declarat învingător la puncte asupra lui Scărlătescu.

Turzoni a învins discutabil la puncte pe Nicolae Clocan.

Ludovic Sângheorghe a dispus prin oprire în repriza a treia de Moroianu.

PING-PONG

Concursul de ping-pong de deschidere organizat de A.S.C. Energia

Primul concurs de ping-pong al sezonului organizat de ASC Energia a înregistrat un frumos succes.

La categoria III-a Alex. Demetriad a fost acela care a triumfat mulțumită dreive-ului său puternic și precis.

La categoria rezervată începătorilor titlul a revenit lui Victor Voinescu, un element foarte talentat. Din rest remarcăm pe Al. Jovian, Croitoru, Marinescu și d-ra Ileana Devese, care deși a concurat împreună cu băeți a reușit să se claseze în sferturi de finală.

Rezultatele tehnice au fost:

CATEGORIA III-a

A.Demetriad b. Guțu 21:8, 21:10;
Georgescu b. V. Corbaru 21:11, 21:8;
Romanați b. Croituru 9:21, 19:21, 21:15;
D. Corbaru b. Neagu 9:21, 22:20, 21:19.
Semifinale: Demetriad b. Romanați 21:15, 21:14; Georgescu b. D. Corbaru 21:14, 21:19.
Finala: Demetriad b. Georgescu 14:21, 21:15; 21:14.

INCEPATORI

Marinescu b. Ileana Devese 15:21, 21:15; 21:19; Jovian b. Buracu 18:21, 21:12, 21:18; Croitoru b. Lăcătuș w. o; Voinescu b. Zissu 21:18; 21:16.
Semifinale: Jovian b. Marinescu 18:21, 21:16, 21:15; Voinescu b. Croitoru 21:6, 21:15.
Finala: Voinescu b. Jovian 21:15; 21:14.

ATLETISM

Vlad Cunescu a câștigat... matchul cu Viforul Dacia...

O luptă îndârjită care a sfârșit cu victoria Bucureștilor la o diferență de două puncte

Dumitru Tălmaciu a stabilit un nou record național de juniori pe 5.000 m. plat

Ultima zi a matchului atletic dintre reprezentativa Capitalei și clubul Viforul Dacia, a însemnat pentru inițiați o formidabilă surpriză.

Victoria Viforului Dacia, calculată la milimetru, s'a dovedit greșit pusă în ecuație. Exista a ci o necunoscută pe care unii oameni — bine intenționați — au neglijat-o. O trecere cu vederea care a adus la victoria unei formații cu multiple defecțiuni, dar cu o formidabilă voință de a învinge.

Indârjirea cu care s'au disputat probele, nu am întâlnit-o nici la un campionat național.

S'au întâlnit două echipe inteligent alcătuite într'un match perfect echilibrat, iar victoria a revenit celui mai bun. Aceasta este concluzia logică la care trebuie să ajungem, trecând peste adversitățile de club, inerente în orice mișcare sportivă.

Iar exportul cel bun l-a dat chiar d. Theodor Popovici... felicitând pe d. Virgil Popescu președintele ligii, trăgând — în felul acesta — cu buretele peste legătura de club ce dăinuește între d-lor de atâta amar de vreme.

O VICTORIE DE ULTIMA CLIPA

Așa trebue calificată isprava reprezentativei. După ce în prima zi a condus la o distanță de șapte puncte, în cea de a doua avantajul a sporit, ajungând la un moment dat la o diferență de 12 puncte, moment prielnic pentru neofiți de a pecetlui în mod definitiv soarta viforiștilor. Dar lucrurile nu s'au prezentat atât de simplu. Au urmat o serie de patru probe — 100 m., ciocan, 1500 m. și triplu — care a ciuntit treptat avantajul bucureștenilor, aducând punctajul la egalitate. E momentul cel mai critic al concursului.

Ștafeta de 400+300+200+100 m. urma să hotărască pe învingător.

Și l-a hotărît. Dar când? Abia în ultimul schimb, fiindcă Viforul câștigase până la intrarea în cursă a lui Calistrat.

Aci a început degringolada viforistă. Vlad Cunescu, autorul moral, e făuritorul de ultimă clipă al unei victorii care a adus atâtea satisfacții într'o tabără și amărăciuni într'alta.

El a câștigat matchul, el trebue s'o plătească Viforului Dacia. Ceilalți... sunt nevinovați.

Dar să nu-l uităm pe Boișteanu; și el are un pic de vină la această înfrângere...

Și pentru că am lămurit chestiunea aceasta, putem trece la discutarea probelor.

400 m. GARDURI

Agitații în rândul viforiștilor: tipsește Stelorian și cum aceasta coincide cu o victorie sigură a reprezentativei, totul e normal.

Cursa pornește lent ca convoi mortuar. Sebastian Popescu își asigură un avantaj dela primul gard.

Drăgulănescu în schimb face zile negre lui Eftimescu, conducând până în ultimile eclipe, când trebuie să cedeze fureșului dat de viforist.

Extenuat îl urmează Șerbacov, lipsit de antrenament.

Rezultatele:

1. Sebastian Popescu (Buc.) 1.05,3
2. D. Eftimescu (Vif. D.) 1.06.5.
3. M. Drăgulnescu (Buc.) 1.06.6.
4. Val Șerbacov (Vif. D.) 1.07,5.

ARUNCAREA SULIȚEI

Dela primele aruncări, Ștefan Ciaclan conduce detașat.

Urmează un schimb de aruncări între Nic. Pruncu și Capeleanu ultimul lămurindu-și situația în clasament, la a doua încercare din finală.

Vasile Băloiu, e un junior cu real talent capabil să ne arate lucruri frumoase.

Rezultatele:

1. St. Ciaclan (Buc) 47,68 m.
2. N. Pruncu (Buc.) 42,36 m.
3. Tiberiu Capeleanu (Vif. D.) 41,19 m.
4. Vasile Băloiu (Vif. D.) 39,45 m.

5000 m. PLAT

Prima probă a zilei la care participă Tălmaciu. Participarea îi aduce o victorie. Pornește tare, fapt ce lasă să se întrevadă că ţimpul final îi va aduce un nou record național. Restul concurenților — mai modești — s'au retranșat într'o splendidă izolare.

Vasile Dinescu conduce o bună parte din cursă trio-ul codaș; dar Teodosiu nu-l lasă.

Îl atacă, îl depășește și de aci locul doi nu-i mai poate scăpa.

Oboseala primului efort făcut de Dinescu îl obligă să cedeze fără a reacționa și lui Dumitru Gheorghe.

In ultimul tur, Tălmaciu mărește la maximum alura și termină în timp record distanțat la 400 m. de Teodosiu. Il urmează Dumitru Gheorghe la un piept și târziu, ca un bătrân pensionar, Dinescu.

Rezultatele:

1. Dumitru Tălmaciu (Vif. D.) 15.44.6 (record național juniori).
2. Vasile Teodosiu (Buc.) 17,08.2.
3. Dumitru Gheorghe (Buc.) 17.08.2
4. Vasile Dinescu (Vif. D.) 18,27.6

SARITURA IN INALȚIME

Se începe la 1 m. 40. Sar cu ușurință toți concurenții. Se trece la 1 m. 50. Figura se repetă. La 1 m. 55 Petruț se împiedică, îl imită apoi Ciaclan la 1 m. 60.

Duelul se rezumă acum la o întrecere dintre Bran și Victor Dumitrescu.

Dar până la urmă „dueliștii" se mulțumesc cu 1 m. 60.

Rezultatele:

1. [illegible]en Bran (Vif. D.) 1.60 m.
2. [illegible]r Dumitrescu Buc.) 1.60 m.
3. St. [illegible]laclan (Buc) 1,55 m.
4. Alex. Petruț (Vif. D.) 1,50 m.

100 m. PLAT

După trei plecări furate, suficiente pentru a mări surescitarea concurenților, concurenții se pun pe picioare.

Boișteanu care a furat plecarea și Cunescu se angajează într'o întrecere îndârjită de toată frumusețea. Boișteanu pare că va câștiga, dar Vlad Cunescu nu-l lasă.

Cursa însă nu măsoară decât 100 m. și sosirea se apropie.

Și când victoria era numai la o clipă de Vlad Cunescu, Boișteanu trecuse linia de sosire. Ambii au sfârșit deat-head, avantajul lui Boișteanu rezumându-se la un biet piept.

Isprava o repetă Hidișoanu și Cosmănescu cari au împărțit frățește 12 s. 3.

Rezultatele:

1. Victor Boișteanu (Vif. D.) 11,8.
2. Vlad Cunescu (Buc.) 11.8.
3. Petre Hidișoanu (Buc.) 12.3.
4. Petre Cosmănescu (Vif. D.) 12,3

ARUNCAREA CIOCANULUI

Surpriza zilei e prezența în concurs a d-lui ing. Radu Filitti. Că n'a mai arătat isprăvile de altădată e altceva. A avut înaintea d-sale un tânăr talentat ca Ion Cristorian.

Ștefan Ciaclan s'a resemnat la locul trei, iar Vasile Martinaș, neinițiat încă în tainele acestei probe, a distrat galeria.

Rezultatele:

1. Ion Cristorian (Vif. D.) 35.37 m.
2. Ing. Radu Filitti (Vif. D.) 28,65 m.
3. St. Ciaclan (Buc.) 23,75 m.
4. Vasile Martinaș (Buc.) 18,20 m.

1500 m. PLAT

Au plecat patru și... au sosit trei.

Absența dela sosire a adus prejudicii bucureștenilor. Tălmaciu la a doua probă a zilei și a patra a concursului, și-a distrat, ca de obiceiu, adversarii.

Palidele încercări ale lui Teodosiu de a trece de el, nu-i reușesc. Tălmaciu e prea ambițios pentru a suporta o înfrângere chiar după ce alergase 5000 m.

Dumitru Gheorghe, plecat dar nesosit, a abandonat chiar după primul tur, iar Eftimescu a fost obligat să se încline în fața lui Teodosiu.

Rezultatele:

1. D. Tălmaciu (Vif. D.) 4,37,8.
2. Vasile Teodosiu (Buc.) 4,41,2.
3. Victor Eftimescu (Vif. D.) 4,44,2

TRIPLU SALT

Prezența lui Fernand Calistrat a stabilit dela început fața clasamentului.

Fără a se întrebuința prea mult a învins într'o probă, în care, trebuie să recunoaștem, n'a avut adversar.

Locul secund din clasament a dat loc la luptă aprigă între Ion Șimu și Cosmănescu și cum era și normal a învins specialistul, deși călcâiul îl jena.

TALMACIU sfârșind cursa de 5000 m. în timp record

Dar să nu-l uităm pe Stoica. E prea bun pentru a fi trecut cu vederea.

Și încă un amănunt: după această probă rezultatul era 91-91 puncte.

Acum e acum...

Rezultatele:

1. F. Calistrat (Vif. D.) 13,85 m.
2. I. Simu (Buc.) 12,94 m.
3. P. Cosmănescu (V. D.) 12,56 m.
4. I. Stoica (Buc.) 12,52 m.

ȘTAFETA 400+300+200+100 m.

Ultima probă... ultima speranță. De ea atârnă victoria ca și înfrângerea.

Atleți, oficiali și public sunt la fel de nerăbdători.

Echipele se înșiră pe traseu; București: Sebastian Popescu, Virgil Ludu, Petre Hidișoanu și Vlad Cunescu. Viforul Dacia: Tălmaciu, Stelorian, Cosmănescu și F. Calistrat.

Bătăile inimii accelerate de lunga așteptare, încetează. Cursa a pornit. Tălmaciu — notați: la a treia probă sau... mai precis la a cincea — împinge năprasnic. Sebastian Popescu pierde teren pe clipă ce trece. Cei 400 m. s'au consumat și Tălmaciu trece bastonul lui Stelorian cu un avans de aproximativ 10 m. Virgil Ludu handicapat încearcă să refacă, reușește într'o oarecare măsură, dar distanța rămâne în picioare.

Intră Hidișoanu alături de Cosmănescu.

Hidișoanu reușește să refacă puțin terenul. In momentul acesta se părea ca soarta „reprezentativei" e hotărîtă. Dar... eternul dar.

Vlad Cunescu își asumă greaua răspundere de a aduce victoria ștafetei și mai ales pe cea a echipei.

Ultimul schimb, a fost o cursă atât de disputată, cum de mult n'am văzut. Ca o furtună Vlad Cunescu se apropie de Calistrat, refăce handicapul și sfârșește numai cu un piept înaintea viforistului.

Publicul e uluit. Bucureștii au învins!...

Rezultatele:

1. București: 2,7.8.
2. Viforul Dacia: 2,7.8.

PUNCTAJUL GENERAL

1. BUCUREȘTI: 96 puncte.
2. Viforul Dacia: 94 puncte.

Ladaumegue învins?

PARIS, 20. — Jules Ladaumegue ex-recordman mondial pe 1500 m. a fost învins la Toulon de tânăra speranță Berthaud. Ladoumegue care caută o formă acceptabilă este departe de a fi într'o condiție prea strălucită dacă ținem seama că învingătorul a terminat în 4 m. 14 s. 6, iar Ladoumegue a ieșit al doilea la 4 metri în urma învingătorului.

Peste 1.500 de concurenți au participat la campionatele germanilor din România

La concurs a asistat și d. Manole Stroici conducătorul sportului românesc

BRAȘOV, 20 (Prin telefon). — Ieri și azi s'au disputat în localitate probele campionatelor de atletism ale germanilor din România.

Grandioasa manifestațiune sportivă la care au participat 1.500 de concurenți sosiți aci din toată țara, s'a desfășurat pe stadionul Olympia dela poalele Tâmpei în prezența d-lui Manole Stroici, conducătorul sportului românesc și a unui public cifrat la 10.000 de spectatori.

D. Manole Stroici a sosit azi dimineață în localitate, asistând din tribună la toate probele ce s'au disputat, atât în cursul dimineții cât și după amiază.

REZULTATE EXCELENTE

Rezultatele tehnice obținute pot fi considerate ca fiind excelente.

Probele rezervate fetelor, juniorilor și seniorilor, au entuziasmat la maximum multimea de spectatori veniți să asiste la acest regal sportiv oferit de tineretul german din România.

REZULTATELE TECHNICE

100 m.: 1. Rhein 13 s. 1; 2. Mojesch 13 s. 4; 3. Treybal 13 s. 9; 4. Mesch 14 s. 1.

Înălțime: 1. Lehrer 1 m. 41; 2. Martin 1 m. 36; 3. Roth 1 m. 36; 4 Mesch 1 m. 31.

Greutate: 1. Thal 10 m. 51; 2. Onghert 9 m. 63; 3. Wagner 9 m. 60; 4 Treybal 9 m. 35.

Disc: 1. Onghert 31 m. 32; 2. Barthelmi 27 m. 27; Wilde 26 m. 22; Rosenhauer 23 m. 63.

Suliță: 1. Lehrer 29 m. 55; 2. Rosenhauer 26 m. 49; Sponen 26 m. 25; Dahinden 25 m. 40.

Ștafeta 4×100 m.: 1. Țara Bârsei 53 s. 8; 2. Sibiu 54 s. 3; 3. Mediaș 54 s. 0; 4. Vechiul Regat 60 s. 0.

JUNIORI

100 m.: 1. Hermes 11 s. 9; 2. Schweitzer 12 s. 4.

1 000 m.: 1. Maxen 2 m. 56 s. 0; 2. Strasser 2 m. 56 s. 2.

Lungime: 1. Hermes 6 m. 33; 2. Mowatz 5 m. 96.

Înălțime: 1. Hermes 1 m. 61; 2. Wassenmayer 1 m. 56.

Greutate (5 kgr.): 1. Schmidt 13 m. 76; 2. Gunther 13 m. 73.

300 m: 1. Wenholdt 40 s. 8; 2. Adnan 41 s. 5

Disc: Schmidt 34 m. 84; 2. Seewaldt 46 m. 43.

Suliță: 1. Adnan 46 m. 49; Seewaldt 46 m. 43.

Ștafeta 4×100 m.: 1. Banat 48 s. 0; 2. Sibiu 48 s. 5; 3. Brașov 50 s. 0; 4. Mediaș 51 s. 0.

SENIORI

100 m: 1. Schullery II 11 s. 4; 2. Nemius 11 s. 8.

200 m.: 1. Artz 24 s. 8; 2. Gratz 25 s. 0;

400 m.: 1. Stamm 53 s. 2; 2. Konnerth 54 s. 4.

800 m.: 1. Stamm 2 m. 06 s. 6; 2. Schnell 2 m. 08 s. 4.

1.500 m.: 1. Schnell 4 m. 32 s. 5; 2. Lissay 4 m. 33 s. 0.

3.000 m.: 1. Lissay 9 m. 52 s. 3; 2. Gundisch 9 m. 56 s. 3.

Lungime: 1. Müller 6 m. 64; 2. Gh. Yost 6 m. 46.

Înălțime: 1. Schullery I 1 m. 75; 2. Schuller 1 m. 66; 3. Gh. Yost 1 m. 66.

Triplu salt: 1. Müller 12 m. 63; 2. Urban 12 m. 42.

Prăjină: 1. Schnell 3 m. 15; 2. Heidt 2 m. 80.

Greutate (7.250 kgr.): 1. Walter Schullery 13 m. 84: 2. Schuller 12 m. 49.

Disc: 1. Walter Schullery 38 m. 54: 2. Schuller 33 m. 40.

Suliță: 1. Hausladen 51 m. 17; 2. Schuller 46 m. 43.

ATLETISM

Reuniunea atletică a Clubului Victoria

Ziua de ieri a marcat o dată importantă pentru atletismul bucureștean; după 16 ani parcul sportiv dela Arcul de Triumf (fost U. F. S. R.) a găzduit o reuniune atletică.

Evenimentul este prea important pentru mișcarea atletică bucureșteană, spre a nu-i da atenția cuvenită.

In altă parte a ziarului cititorii găsesc amănunte asupra intențiilor pe care noui conducători ai sportului le au față de noul parc sportiv dela Șosea.

Inițiativa clubului Victoria de a organiza o reuniune atletică în pauza matchului de rugby Sp. Studențesc-Victoria a dovedit că atletismul și cu rugbyul se înțeleg de minune.

GIRESCU, UN NOU TALENT

Alergarea pe 3000 metri a scos la iveală un nou talent: este vorba de tânărul Girescu (St Român).

Iată și rezultatul acestei alergări care a strâns la start 15 concurenți.

1) Girescu (St. Român), 9 m. 41 s. 8.
2) Fătu (V. Dacia), 9 m. 45 s. 4.
3) Vasilescu (Leonida), 9 m. 54 s. 2.
4) Martinas (Victoria), 10 m. 02 s. 3.
5) Tudor D. (C.F.R.).
6. Manu L. (C.F.R.).
7) Rentea (C.F.R.).

Organizarea a fost asigurată de d-nii Ionel Ionescu, vicepreședinte al Ligii Muntenia și Vasilief.

Mâine pe stadionul A.N.E.F. începe desfășurarea cupei Theodor Popovici

Cupa Theodor Popovici, cu care este înzestrat atletismul interscolar din Bucuresti. va începe mâine Marți pe stadionul Anef în organizarea asociațiunii sportive și culturale „Viforul Dacia"

Concursul va ține două zile adică Marți și Joi și va începe la ora 15

Probele sunt:

100 m. 300 m., 1.000 m., 3.000 m., greutate, disc, înălțime, lungime, prăjină, ștafetele 4x100 m. și 4x1.000 m.

Punctajul se va socoti pe primii șase sosiți cu 10 — 7 4 — 5 3—2—1 puncte în clasamentul fiecărei probe.

Primul sosit va primi un obiect de sport.

In cazul când un școlar cucerește mai multe victorii acesta va primi unul celelalte urmând a fi înmânate celui de al doilea clasat

Azi la F. R. A. în strada Caragiale nr. 13 se primesc ultimile inscrieri pe școale, în care se va arăta clasa pe care o urmează. La acest concurs sunt primiti numai școlarii cari frecventează regulat.

La ora 19.30 se va întocmi programul definitiv, neadmițându-se alte înscrieri.

Viforul Dacia face mari pregătiri în vederea serbării jubileului de 15 ani dela înființare

Asociația sportivă și culturală Viforul Dacia împlinește Sâmbătă 26 Octombrie 15 ani dela înființare.

Comitetul asociațiunii dorind a sărbători acest eveniment, a luat **hotărîrea de a prezenta publicului** timp de două zile — în activitate — toate ramurile sale sportive.

Până acum programul serbării a fost conturat, urmând ca în cursul zilelor de azi și mâine să fie definitivat.

Se poate totuș anunța că cele **douăsprezece** secțiuni sportive se vor manifesta toate, timp de două zile — adică Sâmbătă și Duminică — pe Stadionul Municipal al Sectorului I Galben, din șoseaua Ștefan cel Mare 43.

Astfel la **atletism** se va organiza un concurs pe pistă deschis tuturor categoriilor de atleți seniori și juniori, și câteva probe femenine, la **rugby** se va juca matchul derby de campionat Viforul Dacia — Sportul Studențesc, atât la categoria **onoare** cât și la categoria doua; la **football** echipa asociațiunii va avea de susținut matchul său săptămânal de campionat; la **tenis și tennis de masă** se vor ține campionatele clubului rezervate numai membrilor; la **basket-ball** și **volley-ball**, se vor manifesta pe frumoasele terenuri construite anul trecut de asociațiune. toate echipele de băeți și fete; la **ciclism** se studiază alergarea unei întreceri pe șosea; iar la pomice se va deschide sezonul de iarnă.

In vederea organizării serbării, toti membrii comitetului sunt rugați a lua parte Marți 22 crt la ora 19 la ședința de comitet care va avea loc la sediul clubului din șoseaua Ștefan cel Mare 43.

Viforul Dacia va organiza concursul de închidere Sâmbătă și Duminică pe stadionul său din șos. Ștefan cel Mare

Ultimul concurs atletic din Capitală va avea loc Sâmbătă 26 și Duminică 27 crt. pe Stadionul Municipal al Sectorului I Galben, în organizarea asociațiunii sportive și culturale Viforul Dacia.

Concursul se va desfășura în cadrul serbării jubileului de 15 ani pe care îi împlinește grupa-rea din Floreasca.

Reuniunea va avea în program probe pentru atleții seniori și juniori și câteva pentru fete.

TIR

Germania a câștigat matchul de tir cu Ungaria cu 29:19

BUDAPESTA, 20 (Serviciul nostru special). — Azi s'a terminat la Negytétény în localinat la Negytétény și în localichipele Germaniei și Ungariei.

Rezultatele:

PUȘCA

1. Germania 2328 p.
2. Ungaria 2320 p.

PISTOL AUTOMAT

1. Ungaria 268 p.
2. Germania 267 p.

In urma acestor rezultate Germania a câștigat matchul de tir cu Ungaria cu rezultatul final de 29:19.

RUGBY

C.F.R. A FOST SURPRIZA ZILEI INVINGAND T.C.R.

Viforul Dacia și Sportul Studențesc învingători la scor

In etapa IV, s'a înregistrat o surpriză din partea C.F.R-ului care a învins după un joc disputat pe T. C. R.

Viforul Dacia și Sportul Studențesc, întâlnind adversari ca R. C. 13 și Victoria, mult sub nivelul lor, i-au învins la scor.

In categoria II-a tinerii au făcut matchuri frumoase și disputate.

In cadrul acestei categorii, R. C. B. nu s'a prezentat a treia oară, astfel că va fi eliminat din campionat.

Surpriza cea mai mare ne-a făcut-o publicul, care a asistat în număr impunător.

C. F. R. — T. C. R.
8—3 (3—0)

Pe terenul său, T. C. R. cu echipa cârpită a trebuit să plece steagul în fața unui C. F. R. în formă și decis.

Echipa feroviară îndrumată cu multă pricepere de Gogu Ștefănescu, pe zi ce trece se prezintă mai bine. După ce a învins pe Viforul Dacia a cedat la limită unui Sp. Studențesc, iar eri a mai înscris în palmaresul său o victorie meritată asupra T. C. R. Tinerii de la T. C. R. vor mai face zile grele multor cluburi mari în acest campionat.

Vădit, T. C. R. trece printr'o eclipsă de formă; în plus lipsesc titularii cari sunt concentrați și pe care tinerii introduși în echipă nu-i pot suplini cu succes

Jocul e în prima repriză de partea C. F. R.-ului, care nu-și poate fructifica munca din cauza apărării verzilor. Totuși Milea, bine deschis, reușește să marcheze astfel că C. F. R. conduce cu 3—0, scor care rămâne până la sfârșitul reprizei.

In repriza II-a C. F R. domină autoritar și mai marchează prin Clinciu. Sfetescu transformă si C. F. R. conduce cu 8—0.

Spre sfârșit T. C. R. își revine marcând prin Popovici: 8-3.

C. F. R. a jucat cu elan și decis, a dominat în majoritate, astfel că victoria este meritată.

S'au remarcat dela C. F. R. Onțică, Bâtu, Cocor, Sfetescu, N. Ionescu și Dragoș.

Dela T. C. R. Bârsan, V. Teodorescu un tânăr de viitor, Marinescu, Eremia și Mateescu.

FORMAȚIILE

C. F. R. Kőrner, N. Ionescu II, Dragoș Tenescu, Onțică, Cocor, Sfetescu, N. Popescu, Zamfir, Clinciu, N. Ionescu I, Bâtu, Marinescu, Tenescu I, Milea Stănciulescu.

T. C. R.: V. Teodorescu, Dragoș, Andrieș II, Marinescu, Popovici, Popa Cezianu Exarhu, Eremia, Cristoveanu, Mateescu, Munteanu, Marin, Tănase, F. Bârsan.

A condus bine d. G. Micola.

VIFORUL-DACIA — R. C. 13
53—5 (29—5)

Cu echipa completă, în care au debutat noile achiziții: Câșu Anastasiade, Dobrescu și Naum, Viforul Dacia a învins la scor echipa d-lui Nicu Veluda al cărui merit este că în dauna scorului astronomic a jucat bine.

Jocul a fost spectaculos și în favoarea Viforului Dacia.

Au marcat pentru V.-Dacia Calistrat 3, Traian 3, Fabio 2, Georgel Vasilescu 2, Kranz, Grigorescu, I. Nicolau și Dobrescu. Covaci a transformat de 5 ori iar Fonella-Boeru odată.

Pentru R. C. 13 a marcat și transformat Marin Ciupea.

S'au remarcat: Jupy Calistrat a cărui prezență pe teren se datorește sportivului locotenent Minciu V. Anastasiade, Kranz, Fanella, Vasilescu și Fabio.

Dela R. C. 13, George Oprescu, Manoliu Simeș și Vasiliu.

A condus bine d. A. Mărășescu.

FORMAȚIILE

VIF.-DACIA: Jianu, Calistrat, Vasilescu, Comănescu, I. Nicolau, Dobrescu, Traian, Covaci, Virgil Anastasiade, Fanella Boeru, Kranz Kurtzbauer, Naum, Grigorescu Fabio.

R. C. 13: Stefan Ion, George Oprescu, Manoliu, R. Munteanu, Buteică, Săndulescu, Eftimie, Vasilcu, Bratu, Simeș, Oprescu II, Ciupea. Ursescu Croitoru.

SPORTUL STUDENȚESC — VICTORIA
45—3 (18—0)

Pe terenul U.F.S.R., după o repriză în care au arătat lucruri frumoase tinerii dela Victoria au slăbit alura în fața lui Sportul Studențesc în formă de zile mari.

Jocul a fost disputat și spectaculos.

Sportul Studențesc a jucat deschis cu șarje pe 3/4 cari au fost pe placul publicului lipsit de astfel de spectacol aproape 3 ani.

Victoria pe zi ce trece e mai bine, cu suflu inepuizabil și elan. In viitor tinerii victoriști vor avea o echipă mare.

Au marcat pentru Sportul Studențesc Dinescu, Damian, Andrieș, Cosmănescu, Diamandy,, Sadoveanu și Riegler. care a transformat de 4 ori.

Pentru Victoria a marcat Titus Ianculescu.

S'au remarcat dela învingători Dinescu cel mai bun, Părcălăbescu, Dar Iovănescu, Cameniță R., Andrieș și Riegler. De la învinși Piduti, Ianculescu, Chiroiu și Păunescu.

FORMAȚIILE

SP. STUDENȚESC: Dan Ionescu, Dinescu, Damian, Andrieș, Cosmanescu, Dan Iovănescu, Diamandy, Riegler, Diaconu Teodorescu, Sadoveanu I., R. Cameniță, Costescu, Adam, Părcălăbescu.

VICTORIA: Chiroiu, Pick, Armășel, Miu, Păunescu, Dumitrescu Gh., Titus Ianculescu, Piduti, Gnat, Zamar, I. Dumitrescu, Suciu, Topali, Garully, Crăciun, Weber.

A condus bine d. V. Fanela.

CATEGORIA II-a
Sp. Studențesc Victoria
37—6 (II—6)
C.F.R. — T.C.R. 3—0 (0—0)

CLASAMENTUL

Viforul D.	**4-3-0-1-123-24**	**10**
Sportul St.	**3-3-0-0- 84-16**	**9**
C. F. R.	**3-2-0-1- 22-22**	**7**
T. C. R.	**3-1-0-2- 19-43**	**5**
Stadiul Român	**2-1-0-1- 12-29**	**4**
R. C. 13	**3-0-0-3- 17-87**	**3**
Victoria	**2-0-0-2- 6-58**	**2**

FLORIN BRATAN

SKY

Trei skieuri germani vor sosi la iarnă în România

Metoda dela Alberg introdusă în skiul românesc

Zăpada căzută zilele trecute la Predeal, Brașov, pe crestele Bucegilor și ale Făgărașului ne-a adus aminte de ski și de sporturile de iarnă.

De sezonul sporturilor pe zăpadă nu ne mai desparte de cât puțin timp și în ciuda evenimentelor amatorii celui mai frumos dintre sporturi au început pregătirile.

O ATENȚIE DEOSEBITA VA FI DATA TEHNICEI

Conducătorii skiului românesc vor da o deosebită atenție, în acest an, tehnicei și pregătirii metodice.

Politica forului nostru de specialitate este justificată și ea tinde să introducă o concepție sănătoasă în organizarea sportului românesc.

Ultimele concursuri și deplasări în străinătate au dovedit lipsa de pregătire tehnică a campionilor noștri, iar cursurile și în general practica skiului în țară au scos în evidență absența unei metode

METODA ALBERG, OFICIALIZATA

In cursul lunilor de vară, Federația Română de ski a tipărit cartea A.S.R. Principele Niculae — un specialist în ale skiului; cartea cuprinde tehnica și metoda de predare a skiului.

Noua carte înseamnă recunoașterea oficială a metodei dela Alberg, care va fi introdusă de acum înainte și în skiul românesc.

TREI SKIEURI GERMANI IN ROMÂNIA

Suntem în măsură să anunțăm că în cursul acestui sezon trei reprezentanți ai skiului german vor sosi în România.

Este vorba de un specialist pentru un curs de antrenori, un specialist pentru cursul de instructori și un specialist pentru sărituri.

UN CURS LA BALEA ȘI UNUL LA BRAȘOV

Cei trei skieuri germani urmează să sosească în cursul lunei Decembrie. Se preconizează organizarea unui curs la Bâlea în munții Făgăraș, loc consacrat în 1938 cu ocazia școalei organizată de tirolezul W. Schnabel. Se vor mai organiza cursuri la Brașov și probabil la Dîham și în Bucegi.

Marin Bădin și Gică Cobzuc vor decide soarta campionatului de tennis profesionist

Pepi Ursan prezumtiv câștigător la cat. II

In ziua de eri a campionatelor de tennis profesionist Gică Cobzuc și Marin Bădin au înregistrat noui victorii, astfel că acum este sigur că soarta titlului suprem se va decide între ei. Primul a învins ușor în trei seturi pe campionul din anul trecut Tică Marinescu, iar Marin Bădin a dispus de Ilie Ivan.

La categoria secundă Pepi Ursan și-a continuat seria victoriilor și este de pe acuma prezumtivul câștigător al categoriei.

Rezultatele tehnice:

DIMINEAȚA

CAT. I-a: Gică Cobzuc b. N. Neagu 6:1, 6:2, 6:1, Marin Bădin b. Ilie Ivan 9:7, 3:6, 6:0.

CAT. II-a: Pepi Ursan b. N. Țarălungă 9:7, 7:5; Aurel Bredet b. Alfonso 6:2, 6:3.

DUPA AMIAZA

CAT. I-a: Gică Cobzuc b. Tică Marinescu 6:4, 6:3, 6:4; N. Neagu b. Pompei Raita 5:7, 6:3, 6:4, 7:5.

CAT. II-a: Pepi Ursan b. Aurel Bredet 6:4, 6:2; N. Țarălungă b. Alfonso 2:6, 6:3, 7:5.

PROGRAMUL DE AZI

Campionatele profesioniste de tennis vor continua azi cu următorul program:

DIMINEAȚA: G. Cobzuc—P. Raita (cat. I-a); Pepi Ursan—Alfonso (cat. II-a).

DUPA AMIAZA: Tică Marinescu—Marin Bădin (cat. I-a); Aurel Bredet—N. Țarălungă (cat. II-a).

Mâine va fi ultima zi a campionatelor, când vor fi desemnați și campionii.

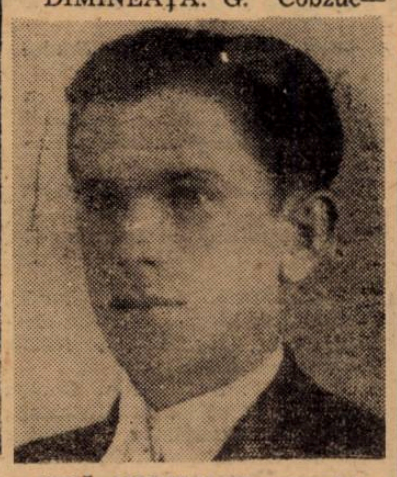

GICĂ COBZUC (Turnverein),

Un minut de reculegere în memoria lui Calligaris,

două victorii din penalty, patru surprize și record de spectatori la MILANO

Campionatul de răsboiu al Italiei și-a schimbat leaderul: Juventus

MILANO, 20 (Serviciul nostru special). — Etapa a treia a campionatului național de football a fost îndoliată. Arbitrii jocurilor — în memoria celui care a fost Calligaris, faimosul fundaș al nu mai puțin faimoasei „squadra azzurra" — au întrerupt jocul pentru un minut.

Etapa s'a soldat și ea, ca și celelalte, cu surprize.

Desigur că cel mai surprinzător rezultat este drawul reușit de Napoli, ultima clasată, la Roma. Surprize au realizat și Novara — la Florenza, — Livorno, la Bari și Walanta, în fața Romei.

*

Trecând peste faptul că pentru a doua oară atacul lui Milano s'a dovedit a fi negativ, vom sublinia că patru rezultate au fost definitivate prin goaluri marcate din 11 m. Dealtfel, un penalty a decis victoria Veneției, iar altul a făcut ca Fiorentina să egaleze.

*

In clasament, modificările au fost numeroase, dar nu definitive. Noul leader este Juventus, la egalitate de puncte cu Forentina și Novara. Ultimul: Napoli.

Clasamentul goal-getterilor are acum următoarea înfățișare:

5 goaluri: Cergolli (Triestina), Menti II.

3 goaluri: Gabetto,

2 goaluri: Bellini, Boffi, Piola, Puricelli, Demaria, Prossi, Ferrari, Santin.

*

După un joc animat și după ce Napoli a dat o replică surprinzătoare culminând prin goalul marcat de Cualio, în repriza doua Lazio a dominat, mai ales după egalarea adusă de Piola. Dar totul a rămas fără rezultat în fața jocului defensiv și dur al oaspeților.

La Bologna, echipa gazdă a învins fără dificultate pe Torino. Totuși victoria și-a asigurat-o după pauză. Când a fost mai bună și a marcat prin Maini, Puricelli și Andreolo (din 11 m.). Torino, care în prima repriză jucase viguros, a reacționat la 3-0, dar slab. Raport de corner: 5—0 pentru Bologna. 10.000 spectatori.

*

Bari a confirmat eclipsa de formă.

A fost dominat de Livorno în prima repriză, dar și-a revenit (prea târziu) după egalare. Fără rezultat însă. Inainte de pauză Bari a înscris un goal, dar arbitrul nu l-a acordat. In repriza doua, Livorno a deschis scorul prin Scorza, iar Bari a egalat prin Begnini.

Un joc iute, plin de atacuri și contra atacuri s'a practicat la Torino în prima repriză. Juventus însă, a învins Genova numai după pauză, când au marcat Gabetto și Bo. Geneva a fost extrem de agresivă.

*

In fața a 40.000 de spectatori, Ambrossiana a învins pe Milano cu 1—0, goal marcat de Ferrari din 11 m. Jocul a fost iute, viguros, majoritatea acțiunilor aparținând Ambrosianei.

Cu acest prilej, Scorzoni a arbitrat al 200-lea match din carieră.

*

Deși, în general i-a fost superioară, A. S. Roma n'a putut câștiga la Bergamo. Atalanta a opus o rezistență mare.

Raport de cornere: 5—3 pentru Roma.

*

Cel mai dramatic match: Venezia—Triestina. A deschis scorul Triestina prin De Filippis, apoi a mai marcat un goal prin Cergolli. Leich a redus scorul la 2—1, iar Pernigo — după pauză — a egalat. Din nou a luat conducerea Triestina, prin goalul înscris de Cergolli, pentruca Venezia să egaleze imediat prin Massola. Venezia a obținut goalul victorios din 11 m. L-a transformat Alberti.

*

Fiorentina și Novara nu au putut să se învingă. A deschis scorul Berberi (Novara) și a egalat Menti II. Passinati a adus echipa sa (Nov.) din nou în avantaj, dar Fiorentina a reușit să egaleze și de data aceasta. Din penalty.

DIVIZIA A

Juventus-Genova	2-0 (0-0)
Lazio-Napoli	1-1 (0-1)
Fiorentina-Novara	2-2 (0-1)
Ambrosiana-Milano	1-0 (0-0)
Bari-Livorno	1-1 (0-0)
Venezia-Triestina	4-3 (1-2)
Atalanta-Roma	0-0
Bologna-Torino	3-0 (0-0)

CLASAMENTUL

1. Juventus	3-2-1-0-7:3=5
2. Fiorentina	3-2-1-0-8:5=5
3. Novara	3-2-1-0-6:3=5
4. Ambrosiana	3-2-0-1-6:1=4
5. Bologna	3-2-0-1-6:4=4
6 Atalanta	3-1-2-0-5:4=4
7. Venezia	3-2-0-1-6:6=4
8. Roma	3-1-1-1-5:3=3
9. Livorno	3-1-1-1-5:4=3
10. Lazio	3-0-3-0-5:5=3
11. Milano	3-1-0-2-4:3=2
12. Torino	3-1-0-2-3:8=2
13. Triestina	3-0-1-2-7:8=1
14. Genova	3-0-1-2-5:8=1
15. Bari	3-0-1-2-2:8=1
16. Napoli	3-0-1-2-1:7=1

DIVIZIA B.

Brescia—Anconitana	4—2
Reggiana—Padova	2—0
Udinese—Faufulla	3—0
Lucchesa—Savona	0—0
Pisa—Siena	2—3
Pro Vervelli—Spezia	4—0
Alessandria—Verona	5—1
Liguria—Modena	2—0
Vicenza—Macerata	3—0

CLASAMENTUL

1. Brescia	3-3-0-0-8:4=6
2. Modena	3-2-0-1-7:3=4
3. Reggiana	3-2-0-1-7:3=4
4. Alessandria	3-2-0-1-8:4=4
5. Udinese	3-2-0-1-6:3=4
6. Savona	3-1-2-0-4:2=4
7. Pro Vercelli	3-1-1-1-6:4=3
8. Liguria	3-1-1-1-5:4=3
9. Lucchese	3-0-3-0-2:2=3
10. Siena	3-1-1-1-3:5=3
11. Faufulla	3-1-1-1-2:4=3
12. Vicenza	3-1-0-2-5:6=2
13. Anconitaua	3-1-0-2-6:9=2
14. Pisa	3-1-0-2-2:3=2
15. Verona	3-1-0-2-5:9=2
16. Spezia	3-0-2-1-3:7=2
17. Macerata	3-1-0-2-2:8=2
18. Padova	3-0-1-2-2:5=1

Rezultate normale în campionatul Ungariei

Budapesta, 20 — (Serviciul nostru special). Etapa de azi a campionatului a fost liniștită. In cele șapte matchuri disputate s'au înregistrate rezultate normale.

Iată o scurtă relatare a partidelor:

DIMAVAG - TOKOD 7:1 (2:1). La Diósgyör echipa Tokod n'a fost adversar, decât în prima repriză.

După pauză feroviarii au câștigat cum au vrut.

FERENCVAROS - SBTC 3:2 (0:0). Echipa campioană la Salgótarján, după o repriză albă, a marcat trei goaluri prin *Jakab, Kalocsay* și *Gyetvai* faptul acesta însă nu a impresionat echipa gazdă care în ultimele minute era pe punctul să egaleze.

SZEGED - GAMMA 2:1 (2:0). Pe teren propriu Szeged a câștigat pe merit prin goalurile marcate de *Mester* și *Seper*. Gamma a ratat un penalty și apoi a transformat un alt penalty prin *Turay II*, obținând astfel goalul de onoare.

UJPEST - TÖREKVÉS 3:1 (1:0). *Berczi* a deschis scorul, dar după reluare *Zörgö* a egalat și se părea că matchul se va termina la egalitate. In ultimele minute însă o bombă a lui *Zsengellér* trasă dela 20 de metri a intrat imparabil și apoi *Jobbágy* a stabilit rezultatul final.

BSZKRT - HALADAS 2 : 1 (1:0). Goalurile „tramvaiștilor" au fost înscrise de *Forgács* și *Szabó III.*

Pentru învinși a marcat *Mórocz.*

KISPEST - ELEKTROMOS 2:1 (1:1). *Marosi* a deschis scorul, dar *Kincses* a egalat. După pauză, în minutul 79 *Hidasi* a asigurat victoria pentru Kispest.

WMFC - SZOLNOK 2:2 (0:2). Jucând acasă, Szolnok a condus cu 2:0 în prima repriză, mulțumită goalurilor obținute de *Szántó* și *Langa.* La reluare WMFC a reacționat puternic și a reușit să egaleze prin *Szabadkai.*

In urma acestor rezultate Ferencváros s'a instalat în fruntea clasamentului având 12 puncte. In ordine urmează Ujpest cu 11, WMFC cu 9, DIMAVAC și Szolnok cu 8 puncte.

Ultimele clasate sunt Haladás și Törekvés cu câte 3 puncte.

Jugoslavia a învins din nou Ungaria la tennis, cu același scor de 4-1

BELGRAD, 20. (Serviciul nostru special). — Azi s'a terminat la Osijek matchul de tennis dintre echipele Iugoslaviei și Ungariei. După ce în prima zi situația era 1:1, azi gazdele au câștigat toate matchurile, învingând astfel Ungaria cu 4:1, deci cu același scor cu care au învins-o acum o săptămână în Cupa Dunării la Zagreb.

Rezultatele de azi au fost:

Pallaba b. Gabory 1:6, 7:5 w. o.;

Puncec b. Asbóth 6:3, 6:2;

Puncec, Pallada b. Asbóth, Gábory 6:1, 6:3.

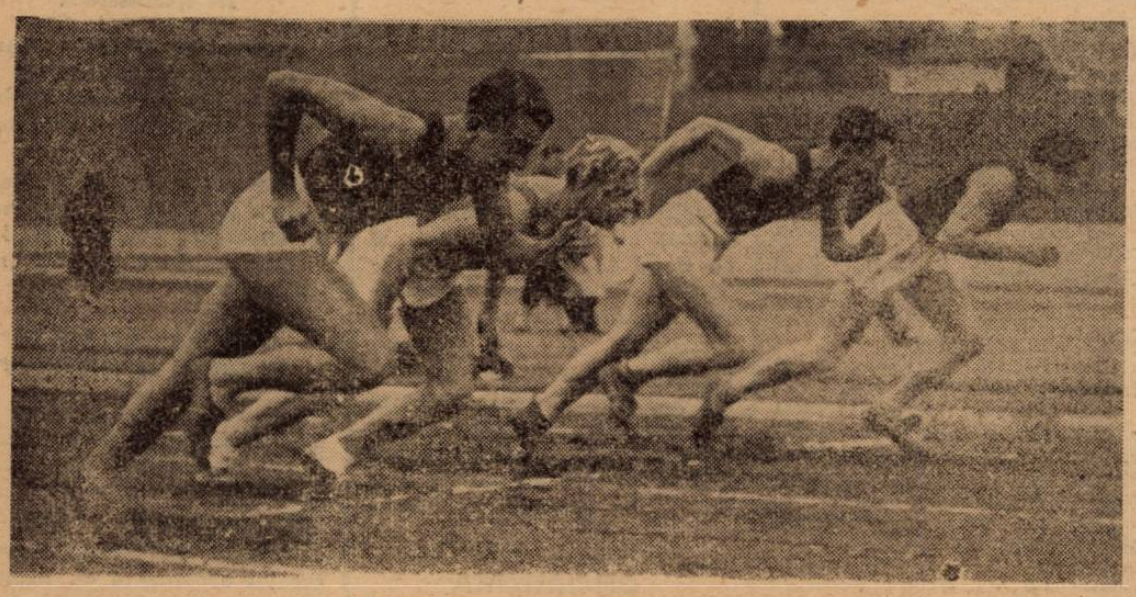

Plecarea în cursa de 100 m. plat
BOIȘTEANU e prins de obiectivul fotografului furând plecarea, infracțiune pe care starterul n'a sesizat-i

La 1 Noembrie

„Grupul Sportiv Motor" se dizolvă

Veste tristă. O altă grupare sportivă își trăește ultimele zile. Motorizații primesc știrea cu explicabilă strângere de inimă.

„Grupul Sportiv Motor" nu va mai fi. Au hotărît acest lucru, însăși conducătorii formației care a strălucit printr'o serie de organizări la înălțimea celor mai exigenți.

In ziua de 1 Noembrie, la ora 21, soarta grupării condusă, pe timpuri, de oameni cu trecut, se va pecetlui.

Dat în acest sens, comunicatul grupării este categoric și nu încape nici o îndoială asupra celor ce vor urma.

Constantin Tănăsescu s'a însurat

Aseară s'a celebrat la biserica Sf. Ion Nou căsătoria religioasă a campionului național de tennis Constantin Tănăsescu cu d-ra Nicky Caralulis, nași fiind d-na și d. Costandache.

Transmitem tinerei perechi urările noastre cele mai bune.

Editura Societății Anonime „Universul", București, Str. Brezoianu No. 23—25 — România

BIBLIOTECA Ch... „ASOCIAȚIUNII" ...IAȘI

Taxa poștală plătită în numerar conform aprobării dir. generale p. f. f. nr. 24.464/939

2 LEI

UNIVERSUL SPORT

8 PAGINI

291-1940

Redacția și Administrația: Palatul „UNIVERSUL" str. Brezoianu 23—25. Telefon Centrala 3.39.16; Redacția 5.72.61 Redactor responsabil EUGEN DUMITRESCU

Proprietar: „Universul" S. A. Adm.-delegat: STELIAN POPESCU Inserție sub No. 167 Trib. Ilfov

Nr. 291. — Anul III BUCUREȘTI.-Miercuri 23 Octombrie 1940

ABONAMENTE: Centre grupări sportive 1000 lei anual

1 an LEI 500
6 luni LEI 270
3 luni LEI 150

BOTEANU în luptă cu AUER

D. Manole Stroici va prezenta în adunarea de azi de la U.F.S.R. viitoarea structură a sportului românesc

Adunarea generală a U. F. S. R.-ului se întrunește astă seară la ora 21.

La ședința de astăzi au fost convocați președinții federațiilor sportive, delegații legionari și reprezentanții presei sportive.

Cu această ocazie d. M. Stroici conducătorul sportului românesc va înfățișa structura viitoare a sportului românesc.

Astăzi, 22 Octombrie, se va însemna în viața sportivă românească, o dată care trebue să rămână.

Mișcarea sportivă încadrată în noul Stat Legionar își croiește astăzi un drum nou.

După aproape trei decenii vechiul F. S. S. R., transformat în U.S.S.R., dispare, pentruce în locul lor să apară o nouă instituție.

Am crescut și apoi am luptat în vechea organizație.

(Continuare în pag. 8-a)

„Nu mai putem pierde..." afirmă oborenii „Am pierdut pentrucă toți oborenii au jucat bine pentru Obor" explică feroviari „Matchul academic"

Etapa trecută a fost dominată de matchul dela Obor.

Victoria Unirei Tricolor este recunoscută de toată lumea; inclusiv de Rapid.

Feroviarii nu contestă că oborenii au meritat victoria, dar găsesc că scorul este exagerat și îi dau alte explicații.

„Unirea Tricolor a câștigat matchul pentrucă au jucat bine toți oborenii, spunea un conducător rapidist. Inclusiv Petrică Rădulescu și Bogdan. Și mai ales pentrucă cei doi oboreni ai noștri au jucat bine pentru Unirea Tricolor.

Este, desigur, adevărat că au jucat foarte slab și Slivăț și Wetzer III, dar echipa a pierdut pentrucă am primit atâtea goaluri parabile.

Și apoi, lovitura dela 11 metri pentru handsul lui Slivăț a fost acordată cu prea multă ușurință. Ori golul acesta ne-a costat victoria".

„NU MAI PUTEM PIERDE"

„In forma în care este echipa noastră, e foarte greu să ne învingă cineva.

Moralul jucătorilor noștri este atât de splendid, încât nu mai putem pierde.

Pe Rapid l-am bătut pentrucă am jucat mai bine. E singura explicație, spunea d. colonel Crutescu.

Și am jucat mai bine pentrucă echipa a avut o condiție fizică mai bună și un moral cu totul superior adversarului. Duminică putem fi leaderi dacă batem pe Universitatea la Sibiu și odată în fruntea clasamentului nu mai putem fi „detronați".

Stimulentul ar fi atât de mare, încât toate eforturile adversarilor ar fi inutile".

JOHNNY DUMITRESCU

„MATCHUL ACADEMIC"

Incontestabil, cel mai interesant joc al etapei a fost acela dela Sibiu. Matchul dintre Sportul Studențesc și Universitatea a fost academic.

Raportul delegatului federal sosit la federație, arată că întâlnirea a fost o adevărată lecție de sportivitate.

A fost un joc foarte frumos, fără niciun foult aproape.

Lume multă, care a încurajat frenetic pe „U".

O DUBLĂ SATISFACȚIE PENTRU MIHAILESCU

Unul din cei mai mulțumiți de

(Continuare în pag. 3-a)

D. EMIL KRONER va conduce și a 3-a ed. a matchului Venus-Rapid

După cum se știe, Duminică se dispută pe stadionul A.N.E.F. finala Cupei României între Venus și Rapid. Mai bine zis, este vorba de rejucarea finalei 1939-40, care s'a terminat de două ori la egalitate.

Pentru a treia ediție a finalei, comisia centrală a arbitrilor a delegat aseară cu conducerea acestui joc pe d. Emil Kroner.

F.R.F.A. intervine pe lângă forul maghiar în cazul jucătorilor români fugiți în Ungaria

Hotărârea Biroului Federal de aseară

In prezent, pe lângă multe alte chestiuni, federația română de football trebue să-și pună o nouă problemă, poate mai delicată de cât toate celelalte, și anume, problema jucătorilor fugiți în Ungaria.

Este delicată și prin aceia că constitue un caz unic în analele fotbalului mondial și prin natura lui.

FRFA s'a sesizat la timp și a cerut grupărilor să-i comunice numele jucătorilor lor care au fugit în Ungaria, după cum s'a sesizat și de faptul că unii din acești jucători au luat parte la matchuri amicale și oficiale disputate în Ardealul cedat, fără a avea drept de joc.

Cazul acestor jucători a fost luat în discuție aseară de Biroul Federal prezidat de d. col. Lupașcu.

Și Biroul a hotărît să trimeată o adresă forului maghiar prin care să ceară ca jucătorii fugiți să-și aranjeze mai întâi situația prin lichidarea chestiunilor litigioase cu grupările din România la care au fost legitimați și să nu mai joace în echipele maghiare.

La această adresă, F. R. F. A. va anexa și lista jucătorilor fugiți, adică pe aceia care au fost comunicați la federație.

Aceasta constitue primul pas făcut de FRFA spre tranșarea — dacă este posibil — a litigiului cu Ungaria pentru cei 77 de jucători fugiți.

football football football football football football football

D. V. B.!...

Constatări... Spicuiri pe marginea ultimei etape

Ultima etapă a diviziei secunde — a 5-a — a trecut calmă. Aproape neobservată: Previziunile noastre s'au realizat întocmai.

Ne ocupăm astazi de seria I.

Leaderul a fost învins la T. Severin. C. F. R. a luat locul Rapidului, pe care desigur că nu-l va părăsi, cel puțin în tur. Deci Severinenii se pot considera campioni de toamnă ai seriei lor.

Victoria feroviarilor a fost o chestiune de 45 minute, în care timp s'au năpustit asupra adversarilor marcându-le patru goaluri. In al doilea mitemps C. F. R. a slăbit alura astfel că Rapid a ciupit două goaluri. Victoria severinenilor era așteptată și normală. Au beneficiat și de avantajul terenului.

*

Promovatele diviziei secunde, C. F. R. și Politechnica din Timișoara, și-au făcut debutul. Promițător desigur, mai ales formația studențească a dat o replică surprinzătoare C. A. M. T.-ului cu care a terminat la egalitate.

C. F. R.-ul a rezistat o repriză, în care a și dominat. Chinezul a obținut victoria după ce forțele feroviare au slăbit.

Cele două debutante vor conta în actualul campionat

*

La Lugoj formația locală Vulturii Textila a obținut o victorie categorică asupra Crișanei C. F. R.

Arădenii au fost pur și simplu înăbușiți de avalanșa atacurilor lugojenilor, cari după ce și-au asigurat victoria, marcând trei goaluri, în al doilea mitemps au jucat „pentru amorul artei".

Astfel au dat prilej Crișanei să obținuă către sfârșit goalul de onoare.

*

SSMR-ul a trecut în locul doi al seriei prin victoria norocoasă asupra Electricei. După o repriză albă, muncitorii reșițeni au marcat un goal la care a contribuit și zeița Fortuna — după care nu a mai survenit nimic cu toate eforturile adversarilor.

*

Matchul CFR-Chinezul a avut și un epilog. După încetarea ostilităților reglementare, publicul — mai bine zis suporteurii ceferiști — a continuat... ostilitățile, tăbărând asupra conducătorului întâlnirei d. Caraneamțu, pe care l-au bătut.

*

Cel mai mare scor al seriei a fost obținut de Vulturii Textila: 4-1 (victima Crișana C. F. R.).

*

Cel mai mic scor s'a înregistrat la Reșița: SSMR-Electrica 1-0. A fost și cea mai norocoasă victorie.

*

Goalgetterul etapei este Ludwig (CFRT. Severin) care a marcat patru goaluri Rapidului, în 20 minute.

*

Pentru locul al doilea al seriei, ocupat în prezent de S. S. M. R. — sunt încă doi candidați la egalitae de puncte cu această formație: Rapid și Vulturii Textila.

*

Crișana CFR, Electrica și Chinezul au fiecare câte 4 puncte.

Iași și Brașov participă în Cupa Unirea

La circulara comisiei centrale a juniorilor — trimisă tuturor districtelor din țară — eri s'au mai primit două răspunsuri.

Primul aparține districtului Iași, care anunță că va participa în noua formulă a cupei Unirea.

Acelaș răspuns pozitiv l-a dat și districtul Brașov.

C. A. Obor-F. C. Capșa 4-2 (2-1)

C. A. Obor susținând Duminecă 20 Oct., un match de footbal în cadrul grupărilor neafiliate cu Capșa l-a învins cu 4—2 (2—1), prin punctele marcate de Nicu 2. Săndulescu și Căpățână 1. Sandu C. A. Obor a aliniat următoarea formație.

Giumercă Sandu, Ionel, Dobai, Căpățână, Helmer Climea Soni, Săndulescu, Nicu Popescu.

F. C. Craiova a contestat matchul cu Gloria C. F. R.

Matchul dela Galați dintre Gloria C. F. R. și F. C. Craiova nu s'a terminat încă. El va continua prin diversele comisii ale federației căci craiovenii au contestat matchul.

Contestația va fi judecată astă seară.

Sport școlar la Caransebeș

Aci s'a disputat a VI etapă a campionatelor școlare ale L. T. D. între clasele VI—VII. Matchul a revenit spre surprinderea generală cl. VI care a câștigat cu 3—2 (2—0).

Scorul este deschis in minutul 8 de Vlad care marchează dela 8 m. (1—0). In minutul 20 Barnus primind o centrare pasează lui Giurescu și acesta marchează (2—0).

Cu toate că cl. VII atacă puternic nu poate schimba rezultatul până la sfârșitul reprizei I-a.

In mitempsul II-lea, cl. VII se pare că și-a revenit complect iar Bojin primind mingea demarează pe tușe și marchează imparabil dela 18 metri (2-1). Tot Bojin este acela care egalează peste 4 minute bătând un corner direct în egal (2-2).

Ambele echipe încep atacuri puternice însă rezultatul nu se schimbă cu toate că în minutul 25 Rojin marchează al 3-lea goal care trece rasant sub bară însă arbitrul care sta la centru nu acordă acest goal crezând că a trecut peste bară. Toate protestările publicului și jucătorilor au rămas însă fără rezultat.

După câteva clipe. Vlad pasează iar Bornus marchează 3—2) Clasa VII etapă puternică dar nu poate schimba cu nimic rezultatul iar arbitrul nu acordă 11 clar în favoarea cl. VII și astfel se termină matchul. Este de menționat că în această repriză Giurescu și Mancaciu au fost eliminați din joc în urma unei ciocniri în care Giurescu lovește pe Mancaciu cu piciorul. Giurescu a fost eliminat dealtfel în toate matchurile pentru brutalități. S'au remarcat la VI Vlad și Bornus iar la cl. VII Bojin cel mai bun depe teren, Crina și Chimigeriu.

Din lumea cluburilor mici

● **DUNAREANU** excelentul atacant al A. P. Distribuția a avut durerea să-și piardă mama.

Transmitem condoleanțele noastre

● **JUNIORII** Juventus-ului au obținut o frumoasă performanță. Duminecă învingând cu 8—0.

● **ARSENAL** și-a fixat zilele de antrenament în zilele de Miercuri și Vineri.

● **C. F. R. B. T.** nu s'a prezentat în matchul cu Orfeus.

După o etapă calmă, în care totuși doi leaderi au căzut...

Socec Lafayette conduce plutonul în cat. I Seria II. Vif. Dacia învins

Etapa cincea a campionatului districtual a fost calmă. Zi de favoriți. Totuși ori cât de calmă a fost, doi leaderi au fost înlocuiți, fapt care era prevăzut, așa că n'a mai surprins pe nimeni. Astfel, Socec Lafayette, după cinci etape a trecut în fruntea plutonului cat. I seria II, la egalitate de puncte cu STB, dar cu un goalaveraje superior.

In categoria II seria I, Suter a fost răsturnat de Biruința din locul pe care-l ocupa ultima formație învingând printr'un goal înscris în minutul 90.

Un fapt demn de relevat este revenirea codașilor cari au reușit câteva performante.

Cea mai bună este fără îndoială a militarilor cari au învins pe leaderul seriei Vif. Dacia cu 2—1. Era și normal după matchul cu Unirea Tricolor.

De data aceasta s'au înregistrat numai scoruri mici, ce dovadă că nu mai este o diferență prea accentuată între valorile diverselor formații.

Ne vom ocupa deocamdată numai de prima categorie

SERIA I-a MONITORUL OFICIAL IN ASCENSIUNE...

Aci, Distribuția a avut de furcă. Universul i-a fost un adversar neașteptat de dârz, victoria petroliștilor fiind obținută cu multă greutate.

Astfel Distribuția continuă să conducă plutonul mai departe.

Prezentând o formație omogenă și cu multă voință, Gloria n'a cedat de data aceasta decât după o partidă strânsă. ASCAM-ului.

Regienii s'au vindecat „de încrederea în sine" și au jucat dela început la sfârșit în acelaș tempo, obținând o victorie prețioasă, care-i menține în locul doi.

Echipa Monitorului care la începutul campionatului se instalase prin coada clasamentului, și-a revenit, săltând acum până la locul trei. Cam târziu, dar mai bine târziu decât niciodată. Ultima victorie asupra Olteî a fost muncită, întrucât Coltea s'a dovedit periculoasă până în ultimul minut. A fost și un match deosebit de dur.

Continuând Luceafărul a învins și pe ACSA, performanță dintre cele mai bune, învinșii fiind egali leaderului.

SOCEC LAFAYETTE LEADER AL SERIEI II-a

Obținând a patra victorie în campionat, Socec Lafayette, a trecut în fruntea seriei (cu un goal-average excelent) loc pe care prevăzusem încă dela începutul campionatului că-l va cuceri. Victoria de eri asupra Metalloglobusului, a fost muncită și aproape norocoasă. Matchul a fost confuz.

STB.-ul a cucerit o victorie netă asupra Ciclopului și s'a instalat la locul doi la egalitate de puncte cu leaderul.

Vergu a săltat la locul trei prin victoria asupra AGER-ului, care nu poate conta încă drept adversar serios echipa nefiind decât „11" jucători fără nici o legătură între ei și cari nu pot face eforturi prea mari.

Adesgo a obținut o victorie fără semnificație asupra Av. Sportiv. Sunt primele două puncte ale ciorăparilor cari datorită acestora au scăpat din coadă.

SERIA III-a VIF. DACIA INVINS...

...chiar de un codaș, dar codaș glorios căci a devenit celebru în lumea celor mici (vezi matchul Militari — Unirea Tr.).

Victoria Militarilor este perfect meritată și marchează o revenire a acestora care trebue să pună pe gânduri pe viitorii adevrsari.

Viforul a rămas leader, dar matchul pierdut îi poate fi fatal.

Ind. Iutei a terminat la egalitate cu Leonida și ceeace-i mai important este faptul că a fost obținută pe terenul Leonidei. — Ind. Iutei a dominat cea mai mare parte a timpului și a ratat ocazii clare.

Iuta s'a instalat acum în locul trei al seriei, înaintea multor formații bune.

Echipa lui I. Mociornița nefăcând eforturi evidente a învins la limită pe SET — Aviatorii au dat dovadă de multă ambiție mai ales că adversarul este o echipă cu renume, jucând peste așteptări. Mai ales apărarea a jucat foarte bine și a stăvilit majoritatea atacurilor Cermenului.

Scorul etapei l-a obținut Arsenal în dauna Metropolei, într'un match pe care învingătorii l-au avut la discreție.

C. G. N. Comunicat

C. G. N. aduce la cunoștința d-lor delegați ai grupărilor înscrise în campionat, că ședința săptămânală a C. G. N.-ului se ține mâine seară la ora 8 p. m., la sediul federației, când sunt rugați a fi prezenți toți d-nii delegați.

Tot odată se mai aduce la cunoștință că sunt obligați a aduce cotizația pe 2 luni.

In ședința de mâine seară se vor judeca și contestațiile făcute de unele grupări.

Convocare

„**Dreptatea**" convoacă pe toți jucătorii săi la ora 3 precis pe terenul Turda la antrenament.

Se convoacă în mod special jucătorul Gogu Predoiu.

SPECTACOLE

Teatre

OPERA ROMANA: Bărbierul din Sevilla.
NAȚIONAL: Femeia Cezarului.
STUDIO V. ALECSANDRI: Cade războı.
SARINDAR: Elisabeta și Essex.
COMEDIA: Blockhaus.
REGINA MARIA: Hoții.
LIGA CULTURALA: Lipitorile satelor.
MUNCA ȘI VOE BUNA: Blana de biber.
CARABUȘ (Savoy): Curaj, Tănase.
ALHAMBRA: Târgul sărutatului.

Cinematografe

ARO: Destry și jurnale noui.
SCALA: Ispita unei nopți.
CAPITOL: Căpitanul de Poșta și Jurnal.
CARLTON: La răscruce de vânturi și jurnal.
TRIANON: Strada 42 și jurnale.
SELECT: Luna de miere la Bali și Cleopatra.
FEMINA: Sarja morții
ARPA: Secretul celor 13 mascați (seria II și ultima) și jurnal de războiu
PALAS BULEVARD: Capcana.
REGAL: Stânca de mărgean și jurnal.
ROXY: Balalaica.
SAVOY: Viorele și Tentație.
ELYSEE: Cazul Casilla, Crinul Chinei și revistă
BIZANTIN: Mr Zervo și Aur și femei.
FORUM: Elisabeth și Esex. Jurnal pui de rățoi.
OMNIA: Beau Geste și Hotel Imperial Trupa de revistă Titi Mihăilescu.
RIALTO: Cocoșatul de la Notre Dame și Femei.
NISSA (Str. Intrarea Zalomit nr. 6, Cișmigiu): Mezalianță și Zenobia
AIDA (Calea Rahovei 151): D-nul Tapes divorțează și Vreau să-mi înșel bărbatul.
AMERICAN: Invitația la dans și Casa de corecție
BACELONA (Str. Măgurele 123): Eroii dela Marna și Bătălia aurului.
CARMEN (Dudești 169): Sabotaj și Gorila.
COTROCENI: Steaua Nordului Ultima aventură a lui Sherlock Holmes și Jurnal.
DICHIU (Str. Romană 89): Steaua Nordului și Stanley și Livingstone, la capătul pământului.
DACIA: Insula emigranților și Procesul Mariei Safarge
DIANA: Adio Mr. Chips și Brigada Nordului și Artiști.
EDISON: Ucigașul din Orezon și Oameni de mâine.
FRANKLIN: Mezalianța și Femeia care primește palme.
FLORIDA (B-dul Ferdinand 118): Aproape de Cer și Surâs din Wiena.
GLORIA (Văcărești 44): Zarnia și Când femeia spune nu.
GRAND (Șoseaua Crângași 42): Omul cu masca de fer și Toată lumea cântă.
IZBANDA: Conflict și Sacrificiul unei femei.
ILEANA (Str. Avrig 1): Fetițele au crescut și Agentul mascat.
LIZEANU: Nopți în Alger. Bill Gazon și Ansamblu de Reviste Georgescu Iași.
LIA (Calea Griviței 124): Femei deschideți ochii și Umbra lui Nick.
LUCIFER: Se lasă noaptea și Tigrul din Arizona
LILLY (Șoseaua Giurgiului nr 3): Comoara din insula piraților, operă complectă.
MILANO (Călărași 153): Beau Geste și Viața e un Joc
MARCONI: Vulpea argintie și Saltul mortal. Trupă de reviste M. Bejan.
MARNA (Griviței 80): Geniala travestire. Indiscreții și Trupa de reviste Titi Mihăilescu.
MODEL: Nu sunt criminal și Senorita.
MIORIȚA (Calea Moșilor 127): Emigranta și Dragostea mea te chiamă.
NERO (Calea Șerban Vodă 94): Parada vedetelor și Lupul singuratic.
ODEON: Oameni în umbră și Noaptea nopților. Jurnal de războiu.
PELEȘ: (Colentina 84) Prietena noastră și Inchisoare fără gratii.
PARIS: Femeia și Leopardul și Spaima indienilor.
PACHE (Str. Mătăsari 31): Gorila și Divorțul D-nei X.
REX: Vulpea argintie și Procesul Mariei Lafarge
RAHOVA: Invitație la dans Mocirla și Jurnal românesc
SPLENDID (Moșilor 290): Stăpânitorii mărilor și Războiul din Polonia.
TOMIS (Calea Călărașilor nr. 11): Paradisul vagabonzilor și Manechinul
TRIUMF (Griviței 335): Ispitele trupului și Războiul fulger din Belgia, Olanda și Franța
UNIC: Femei deschideți ochii și Umbra lui Nick.
UNION: Pacific și Stan și Bran în Eroi fără voe
UNIREA (Filantropiei 147): Beau Geste și Călăreții destinului.
VOLTA BUZEȘTI: Cruciadele și Aladin și Lampa fermecată Jurnal și trupa „Gândăcel" prezintă Escadrila Volta.
VENUS: Jungla morții și Fugara.
REX (Dudești 22): Omul cu masca de fier și Dincolo de ziduri.
VERGU: Fata bătrână, Diligența însângerată și Jurnal de războı german
VOLGA (Dorobanți nr. 1): Fetițele au crescut și S'au cunoscut și s'au iubit.

Football football football football football football football football

„D. N. A."

PETEA

goal-getterul etapei a șasea

Venus deține recordul celui mai mare scor

Mai mic decât Duminica trecută când au fost înscrise 29, numărul goalurilor marcate Duminica aceasta — 27 — se datorește Venusului (dacă vreți și F. C. Brăilei): „Negrii" au marcat 10 (zece) dovedind eficacitatea atacului și slăbiciunea adversarului.

De remarcat că numai un goal a fost înscris din penalty.

*

Cum e și firesc, un venusist este goal-getterul etapei: Petea. Echipa sa deține și performanța de a fi reușit cel mai mare scor în Divizia A.

*

Iată goal-getterii etapei:

4 goaluri: PETEA (Venus)

PETEA VALCU

3 goaluri: IORDACHE (Venus).

2 goaluri: ZSIZSIK (U.D.R.), SONNY NICULESCU (U. Tr.).

1 goal: POP (Gloria); BERARU, ȘTEFANESCU (Sp. Stud.); ȚARANU I (Univers.); THIERJUNG (F C. Craiova); PEPELEA (Gloria C. F. R.); PETRESCU, LULU, CRICIOTOIU (Unirea Tr.); BOGDAN (Rapid); BINDEA, SIMATOC (Ripensia); ENE, PLOEȘTEANU, HUMIS (Venus); WEISS (F. C. Brăila).

*

In ce privește clasamentul general al goal-getterilor, acesta se prezintă astfel:

8 goaluri: **Auer** (Rapid); **Marcu** (Ripensia).

7 goaluri: **Zsizsik** (U.D.R.).

6 goaluri: **Cricioțoiu** (U. Tr.).

5 goaluri: **Gică Popescu** (Sp. St.); **Batrin** (Gloria); **Humis, Iordache, Petea** (Venus).

4 goaluri: **Chereșădeanu, Ivănescu** (Mica); **Beraru, Ștefănescu** (Sp. St.); **Bindea** Ripensia); **Bogdan** (Rapid); **Sonny Niculescu** U. Tr.).

3 goaluri: **Dura** (U.D.R.); **Cucuia, Codreanu** (Gloria C.F.R.); **Iancu, Cocluban II** (Mica); **Toth, Thierjung** (F C. Craiova); **Lulu Mihăilescu** (U. Tr.).

2 goaluri: **Baratky, Sipoș** (Rapid); **Mihăilescu, Marinescu** (Sp St.); **Pop V., Munteanu** (U.D.R.); **Paraschiva** (U. Tr.); **Covaci II, Alexandrescu** (F. C. Ploești); **Taenzer** (Ripensia); **Șiclovan, Pop** (Gloria); **Ene, Ploeșteanu** (Venus).

1 goal: **Țăranu I** (Univers.); **Pepelea, Szutor** Gloria C.F.R.); **Petrescu** (U. Tr.); **Simatoc, Lazăr, Cotormani, Vodă** (Ripensia); **Weiss, Constantin** (F. C. Brăila); **Nagy, Niculescu, Bojoki** (F. C Craiova); **Constantinescu-Grecu** (Sp. Stud.); **Teucean, Pop** (Mica); **Micu, Csipa** (U.D.R.); **Henegar, Fritz** (Gloria); **Cârciog, Lupaș, Fieraru** (Venus); **Pescaru, Becșa** (F. C. Ploești); **Gavrilescu** (Rapid).

In proprie poartă: Șiclovan (Gloria); **Slivăț** (Rapid); **Negrescu** (Venus).

Venus nu și-a ales încă comitetul

Venus nu și-a fixat încă comitetul. Ședința de constituire a lui a fost amânată pentru data de 30 Octombrie.

SLIVAȚ ȘI BANDRABURA

au drept de joc în finala CUPEI ROMÂNIEI

Matchul de la 27 Octombrie pune o foarte interesantă problemă juridică

Finala Cupei României nu este numai un match interesant prin lupta, pe care o va prilejui.

Această întâlnire pune și o foarte interesantă problemă juridică.

Deși se dispută acum, finala Venus—Rapid este un match al anului trecut.

Problema este interesantă nu numai pentru aspectul ei juridic; ea este mai interesantă pentru urmările ei tehnice.

Pentrucă de soluția ce i se va da depind formațiile, pe care le vor alinia Duminică cei doi protagoniști.

SLIVAȚ ȘI BANDRABURA, DOUA CAZURI

Este vorba de Slivăț și Bandrabura. Va putea juca în matchul Rapid—Venus? După prevederile regulamentare, nu.

Motivul este simplu. Au jucat în matchurile de cupă „de anul trecut" (ediția 1940) în echipe de divizia națională A; Slivăț la A.M.E.F.A. și Bandrabura, la Juventus.

Și cum „finala", care se dispută la 27 Octombrie aparține ediției 1940 acești doi jucători de bază nu vor putea fi utilizați.

Acestea sunt prevederile regulamentului F. R. F. A.

GRUPARILE PROTESTEAZA

Finala dela 27 Octombrie este un match al anului trecut, dar nu este vina grupărilor Venus și Rapid că ea se dispută acum.

Dacă cele două cluburi și-ar fi întărit echipele achiziționând trei sau patru jucători divizionari, ar fi logic să nu-i poată întrebuința acum la jumătatea campionatului, când „ncile" echipe și-ar fi aflat în mod firesc omogenitatea.

Acesta este punctul de vedere al cluburilor.

Și va trebui să se recunoască de F R F A. că este just.

Să presupunem că Sinko nu ar fi fost suspendat și că Sadowsky ar juca în locul lui Petrică Rădulescu, care este acum lovit.

Ar putea obliga F R F.A. pe Rapid să joace într'un match cu Venus, fără trei titulari?

„CAZURI" MAI MICI

Cazurile acestea nu sunt unice. Sunt cele mai importante dar mai există în afara lor altele, cari prezintă un aspect contrar.

Wetzer III, a fost angajat poată cu Slivăț dar... are drept de joc. (Să sperăm că Rapid nu va face uz de el).

Stoian dela Olympia, va juca la U.D.R. Pentrucă aceștia doi au jucat în echipele din diviza B și au drept de joc imediat căci au fost legitimați de cluburi activând într'o categorie superioară.

Shoturi și bare...

Cu prilejul matchului dintre selecționata Ardealului și Ferencvaros, care s'a jucat acum o săptămână la Cluj, frații Sárosi au fost răniți. Dacă rănirea lui Sárosi III a fost fără urmări, fratele lui are o ruptură musculară și va fi obligat să se odihnească multă vreme.

● IN GERMANIA a fost stabilit un nou calendar fotbalistic, care prevede — dela 15 Decembrie la 15 Ianuarie — o lună de întrerupere completă a activității oficiale.

● IN OLANDA campionatul — întrerupt de războiu — a luat sfârșit. L-a câștigat clubul Feyenoord din Rotterdam, care a învins în jocul decisiv cu Heracles Almelo, cu 2—0.

*

La Cluj, va funcționa ca antrenor federal de football Molnar, care — după câteva săptămâni — va întreprinde un turneu prin orașele mai importante din Ardeal.

„Nu mai putem pierde..."

(Urmare din pag. 1-a)

rezultatul dela Sibiu este Mihăilescu.

„Victoria dela Sibiu este pentru mine o dublă satisfacție", spune el.

(Motivul nu vrea să-l spună, dar... n'o fi în legătură cu greva?).

„Juniorii au dat toți satisfacție; au corespuns așteptărilor și unul din ei, mijlocașul Popa a jucat excepțional. Este unul din viitorii stâlpi ai echipei noastre.

Terenul a fost bun și lumea a încurajat pe universitari".

DE CE NU A JUCAT STOIAN

Surpriza dela Timișoara a fost destul de mare.

Și s'a crezut că se datorează în cea mai mare parte noilor ina ntași anagajați.

Dar, ace a dela care se aștepta cele mai multe lucruri — olimpicul Stoian — nu a jucat. Și nu a jucat pentru două motive destul de interesante. Primul este că a sosit la Timișoara Sâmbătă seara și al doilea că... antrenorul făcuse echipa și nu a mai vrut s'o schimbe.

„Cel mai bun om al nostru a fost Pop Vasile. Meritam victoria și am pierdut un punct pentrucă am avut două momente de neatenție în apărare".

Acestea sunt comentariile rețiene.

ARBITRII

pentru jocurile dela 3 Noembrie au fost delegați

In ședința sa de aseară, comisia centrală a arbitrilor a delegat următorii arbitri pentru matchurile divizionare dela 3 Noembrie.

DIVIZIA NAȚIONALA A

București: Rapid — F. C. Ploești, arb. d. cât. Boby Zamfirescu.

București: Sp. Studențesc — Gloria, arb. d J. Petrescu.

Craiova: F. C. Craiova — Unirea Tr., arb. d. Rusu Gabriel.

Reșița: U. D. R. — Venus, arb. d. Ritter (Timișoara).

Brad: Mica — Ripensia, arb. d. A. Huniade (Alba Iulia).

Brăila: F. C. Brăila — Universitatea, arb. d. M. Petrescu.

DIVIZIA NAȚIONALA B

Seria I

Arad: Crișana C. F. R. — C. F. R. (Tim.), arb. d. C. Atanasescu (F...

Timișoara: Electrica — Rapid ... (Arad).

Timișoara: Chinezul — Vulturii, arb. d. Cor. Baldeanu (Alud).

T. Severin: C. F. R. — C. A. M. T., arb. d. Voicu (Craiova).

Timișoara: Politechnica — S. S. M. R., arb. d. Benea (Lugoj)

Seria II

Petroșani: Jiul — C. F. R. (Sim.), arb. d. Olteanu V. (Alba Iulia).

C. Turzii: Ind. Sârmei — Metalosport, arb. d. Lungu (Brașov).

Lupeni: Minerul — Cimentul, arb. d. Cirea Ilie (Mediaș).

Brașov: A. C. F. R. — Vitrometan, arb. d. Ionescu Mejerică (Ploești)

Seria III

București: Juventus — Str. Română, arb. d. Oprea Ioan (Ploești).

Ploești: Prahova — At. Tătărași Alexandriu (București).

Galați: D. V. A. — Olympia, arb. d. Ionescu Aristide (Brăila).

Constanța: A. S. Constanța — Turda, arb. d. Stănescu Ioan (Brăila).

JEAN LĂPUȘNEANU

este noul antrenor al grupării ARSENAL

Gruparea districtuală Arsenal are un nou antrenor.

Este vorba de internaționalul Lăpușneanu care și-a oferit serviciile acestei grupări unde are posibilitatea să lucreze și să rid... elemente de valoare.

D. lt. Feher conducătorul grupării a depus toate sforțările spre a angaja pe Lăpușneanu.

Rezultatele s'au văzut chiar din prima săptămână când Arsenal a obținut prima victorie cu 4—0.

Putem să anticipăm că Arsenal va recâștiga în cel mai scurt timp terenul pierdut.

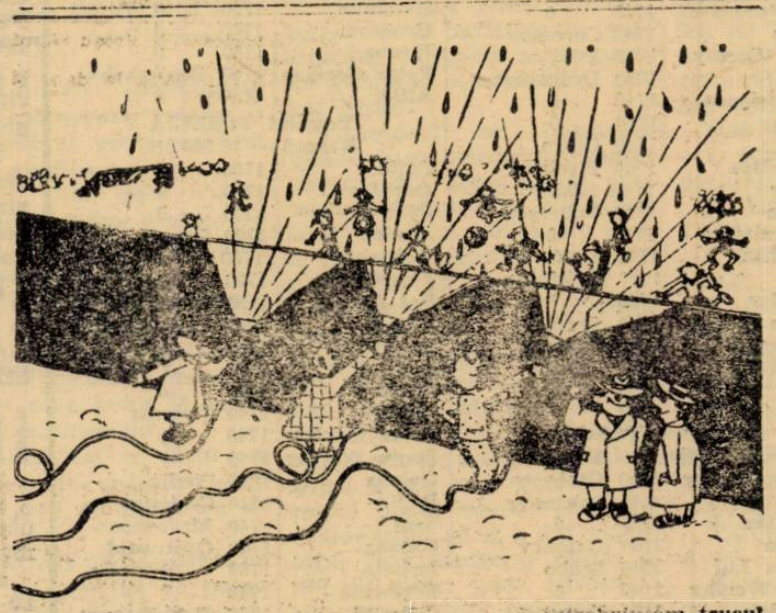

— Calea ... întrebuințăm trucul acesta, pentru a obliga arbitrul să întrerupă jocul, din cauza timpului rău...

Viitoarele ETAPE ALE DIVIZIEI Naționale A.

Campionatul Diviziei Naționale A a ajuns la jumătate. In total mai sunt de disputat încă șase etape.

Reamintim care sunt și când se dispută aceste etape:

3 NOEMBRIE

București: Rapid—F.C. Ploești.

București: Sp. Studențesc-Gloria.

Craiova: F. C. Craiova—Unirea Tricolor.

Reșița: U. D. R.—Venus.

Brad: Mica—Ripensia.

Brăila: F. C. Brăila—Universitatea.

8 NOEMBRIE

Sibiu: Universitatea—Mica.

10 NOEMBRIE

București: F. C. Rapid F. C. Craiova.

București: Venus-Universitatea.

Ploești: F. C. Ploești—Gloria.

Timișoara: Ripensia—Sp. Studențesc.

Galați: Gloria C. F. R.—U. D. R.

Brăila: F. C. Brăila—Unirea Tricolor.

17 NOEMBRIE

București: Sp. Studențesc-Venus.

București: Unirea Tricolor-U. D. R.

Craiova: F. C. Craiova—F. C. Ploești.

Brăila: F. C. Brăila-Rapid.

Brad: Mica-Gloria C. F. R.

Sibiu: Universitatea—Ripensia.

24 NOEMBRIE

București: Venus—Gloria.

București: Unirea Tricolor-Mica.

Ploești: F. C. Ploești—Ripensia.

Galați: Gloria C. F. R.—Sp. Studențesc.

Craiova: F. C. Craiova—F. C Brăila.

Reșița: U. D. R.—Universitatea.

1 DECEMBRIE

București: Sp. Studențesc—Unirea Tricolor.

București: Rapid—Mica.

Brăila: F. C. Brăila—F. C. Ploești.

Arad: Gloria—Gloria C.F.R.

Timișoara: Ripensia—Venus.

Sibiu: Universitatea—F. C. Craiova.

6 DECEMBRIE

Ploești: F. C. Ploești—Universitatea.

8 DECEMBRIE

București: Rapid—Universitatea.

București: Venus—Mica.

Ploești: F. C. Ploești—Sp. Studențesc.

Brăila: F. C. Brăila—Gloria C. F. R.

Arad: Gloria—Ripensia

Reșița: U. D. R.—F. C. Craiova.

15 DECEMBRIE

Reșița: U. D. R.—Rapid.

Sibiu: Universitatea—Gloria.

22 DECEMBRIE

Galați: Gloria C. F. R.—Universitatea.

Citiți continuarea rubricei de football în pag. 7-a

H I P I S M

Mâine la Băneasa-Trap

Concurenţii numeroşi şi alergările deschise alcătuesc caracteristicile reuniunei de mâine

Reuniunea de mâine ce se va desfăşura pe hipodromul Băneasa Trap, cuprinde un reuşit program, în cadrul căruia figurează nouă probe ce întrunesc în mod necontestat toate calităţile unui frumos şi interesant spectacol.

Pe primul plan se situează numărul foarte important de concurenţi. Este o remarcă foarte des întâlnită, în ultimul timp, pe programele dela Băneasa Trap.

Cum însă acest fapt stă la baza reuşitei alergărilor de trap, el nu poate constitui deci, decât o chezăşie valabilă asupra succesului meritat pe care — prin anticipaţie obiectivă — se poate vedea acestei reuniuni.

Aşa cum ne-a obişnuit pentru reuniunile din mijlocul săptămânii, Societatea Hipică Română de Trap — după cum este şi normal dealtfel — n'a programat pentru mâine nici o probă clasică. Dar acest lucru nu împietează cu nimic asupra adeziunilor elementelor de valoare.

Astfel, din ansamblul probelor se remarcă premiul Tosca, în care vor concura o serie de performeri din prima categorie a trăpaşilor noştri cum sunt: Levente, Havana, Trixie, Jarvis, Dorka ş. a.

La distanţele din program, lupta lor pentru întâetate se anunţă extrem de aprigă.

Mai menţionăm deasemenea premiul Tombola, deschis cailor de doi ani, care promite şi el o interesantă dispută; precum şi premiul Timelia, care este o cursă foarte deschisă.

Restul probelor, chiar dacă vor reuni la start elemente cu recorduri medii, prin numărul concurenţilor şi prin echilibrul imprimat fiecărei alergări, vor şi şi ele întreceri atrăgătoare.

Pariul austriac reluat dela o miză iniţială de peste 100.000 lei, va constitui desigur un punct de atracţie în plus pentru reuniunea de mâine.

ANTICIPĂRI

PR. VULCAN. Dintre caii din fruntea plutonului nu se poate conta pe niciunul. Deaceia credem că lupta finală va fi dată între cei ce pleacă din ultimele rânduri şi dintre care specificăm pe: Miss Texas, Ciuleandra, Veturia, Ikar şi A 1.

PR. TRISTIAN. După părerea noastră au şanse pronunţate: Carol Hanover, Elly, Habar şi Ezer Jo.

PR. TOMBOLA. Opera cu toate decepţiile furnizate, rămâne totuşi concurenta cu cele mai mari pretenţii.

Lorica, debutantul Guy — care la lucru merge frumos — şi Ancuta au deasemenea oarecari şanse.

PR. TOREADOR. O cursă foarte deschisă. Dreapta, Urganda, Tara, Ialpug, Cobza, Şoimu, Helen Halpin şi Eol sunt cei mai îndreptăţiţi — dela prima vedere — să aspire la primul loc.

PR. TOSCA. O alergare foarte deschisă. Dorka, Brebenea, Torent, Jarvis, Havana, Trixie şi Levente sunt protagoniştii cursei. Intre ei este foarte greu de ales.

PR. TRUFAŞ. Majoritatea concurenţilor din primele rânduri sunt elemente pe care nu se prea poate conta, iar dintre cei ce pleacă în ultimele rânduri nici unul nu ne-a lăsat impresia că poate absolvi cu uşurinţă handicapul ce-l suportă.

Vom menţiona totuşi pe: Halal, Vardar, Năluca, Dvalin, Odessa, Chilipir şi Garda.

PR. TOPLIŢA. Ialpug, Sulfina, Harry Boy, Draga Mea şi Giovinezza II sunt caii cursei. Este de prevăzut o dârză luptă pentru victorie.

PR. TIMELIA. Altă probă foarte deschisă. Birlic, dacă repetă ultima lui alergare — care este foarte bună — are mari şanse de a câştiga.

Principalii adversari ai fiului lui Gordon Peter sunt: Gaby M., Geisha, Brebenea, Kamaa şi Ghimp.

CONCURENŢII PROBABILI

Premiul VULCAN		
Condiţie — 18.000 lei		
Crisantema	2100	N. Ionescu
Falada	2100	0
Porunca	2100	Moldovan
Lucefery	2120	Vârlan
As Worthw	2120	Corol
Chiot	2140	Gaidaev
Baba Dochiţa	2160	0
Amok II	2160	0
Vito	2160	0
Halal	2180	Grăjdănescu
Turla	2200	Ghinea
Miss Texas	2200	V. A-sky
Lector	2200	0
Ciuleandra	2220	Podoleacov
Veturia	2220	Dobrescu
Ikar	2240	Pavlic
A 1	2260	Fischer
Glonţ	2280	0
Premiul TRISTIAN		
Condiţie — 15.000 lei		
Oborean	2140	Toderaş
Hello	2140	Moldovan
Carol Hanover	2140	0
Zgomot	2160	Gaidaev
Tara	2160	0
Bistricioara	2160	Brailowsky
Harry Boy	2160	0
Elly	2160	Pavlic
Pinkerton	2180	Gram
Dor de Ducă	2180	0
Busuioc	2180	Teofil
Habar	2180	Ghinea
Sonia Worthy	2200	Corol
Ezer jo	2200	Grünwald
Valenţio	2220	Crainic
Champion jr.	2240	0
Premiul TOMBOLA		
Condiţie — 18.000 lei		
Guy	1080	Cercasov
Gologan	1080	Crotenco
Marchiz	1080	Crainic
Ursuz	1080	D. Botea
Fuduli II	1080	Ghinea
Lord Sleipnir	1080	Grünwald
Lorica	1080	Gaidaev
Opera	1100	Tassopol
Fidel	1100	0
Beatrice	1100	V. A-sky
Liliac G.	1100	0
Răuleţ	1100	Corol
Veuro	1140	0
Ancuţa	1140	Pavlic
Liuba	1140	0
Doina IV	1140	0
Râmniceanca	1140	0
Tundra	1160	Grăjdănescu
Furca	1160	Dobrescu
Hapk End	1180	0
Premiul TOREADOR		
Performanţă — 15.000 lei		
Ciuruc	1700	0
Dreapta	1700	Marcenco
Voinicu	1700	Tassopol
Chilipir	1700	Brailowsky
Veturia	1700	0
Princesse Axtel	1720	0
Urganda	1720	Zabelin
Comtesse W.	1720	Corol
Giovinezza II	1720	0
Călin	1740	Cercasov
Pan Worthy	1740	Pavlic
Tara	1740	Drăgotescu
Bistricioara	1740	0
Ialpug	1740	0
Şoimu	1740	Gram
Atlantida	1740	Fischer
Joker	1740	Szabo
Cobza	1740	Dobrescu
Luminiţa	1740	0
Garofiţa	1740	0
Ulis	1760	Strijiniuc
Cavaler	1760	?
Helen Halpin	1760	Ghinea
Răsura	1780	Gaidaev
Grozava	1780	Crainic
Eol	1780	0
Habar	1780	0
Premiul TOSCA		
Handicap — 18.000		
Dolly Worthy	2100	Crotenco
Zeta	2120	Dobrescu
Giuditta	2120	0
Nation	2140	Gaidaev
Diadia Lul	2140	Szabo
King Worthy	2140	0
Benedek	2160	Tassopol
Torent	2160	Crainic
Champion jr.	2160	0
Brebenea	2160	0
Dorka	2160	Grünwald
Ghimp	2160	0
Flying	2180	D. Botea
Valenţio	2180	0
Jarvis	2180	Ghinea
Havana	2200	V. A-sky
Trixie	2200	Cercasov
Levente	2220	I. Bordei
Premiul TRUFAŞ		
Handicap 15.000 lei		
Adam	1700	F. K-nitky
Faust	1700	Toderaş
Falada	1700	Dobrescu
Dolly B.	1700	Litviniuc
Peggy Worthy	1700	Crotenco
Cimbric	1700	I. Mike
Victoria II	1700	Crainic
Uria	1700	Zabelin
Turla	1720	0
Baba Dochiţa	1720	0
Sever	1720	A. Bota
Isvor T.	1740	I. Russu
Vito	1740	Cercasov
Victoria	1740	Corol
Halal	1740	0
Prinţ Worthy	1760	Gaidaev
Talisman	1760	0
Vardar	1760	Seliuc
Miss Texas	1760	0
Lector	1760	0
Union	1780	0
Lilia	1780	Ghinea
Năluca	1780	T. Marcu
Dvalin	1800	Marinescu
Aron	1800	Gram
Odessa	1800	Pavlic
Chilipir	1800	0
Veturia	1800	Tassopol
Garda	1820	Marcenco
Victor	1820	0
Premiul TOPLIŢA		
Handicap — 15.000 lei		
Oborean	1700	0
Princesse Axt.	1700	Corol
Cina	1700	Tassopol
Comtesse W.	1700	0
Giovinezza II	1700	Podoleacov
Gen. Worthy	1700	Crotenco
Sultana	1720	Zabelin
Călin	1720	0
Dudu Gordon	1720	Gaidaev
Tara	1720	0
Bistricioara	1720	0
Ialpug	1720	Fischer
Harry Boy	1720	T. Marcu
Joker	1720	0
Rosina	1720	Ghinea
Zenit	1740	0
Elena	1740	0
Zgomot	1740	0
Sulfina	1740	V. A-sky
Eggy	1760	0
Florita	1760	Drăgotescu
Pinkerton	1760	0
Cavaler	1760	?
Demnica	1760	A. Bota
Helen Halpin	1760	0
Alunis	1760	0
Draga Mea	1760	Grăjdănescu
Busuioc	1760	0
Durdulia	1760	0
Grozava	1760	0
Floare	1780	0
Peter Gordon	1780	Brailowsky
Allah	1820	0
Premiul TIMELIA		
Record — 18.000 lei		
Călin	1700	0
Cavaler	1700	0
Cina	1700	0
Aurica	1700	Gram
Sulfina	1700	0
Florita	1720	0
Paj Axtell	1720	Corol
Livada	1740	Drăgotescu
Bandit II	1720	0
Allah	1720	?
Habar	1720	0
Floare	1740	Toderaş
Peter Gordon	1740	0
Sonia Worthy	1740	0
Geisha	1740	Pavlic
Birlic	1740	Crotenco
Spic	1740	Marcenco
Kamaa	1760	Grünwald
Isabela	1760	0
Brebenea	1760	?
Gaby M.	1760	Grăjdănescu
Ghimp	1760	Ghinea
Adda Worthy	1760	0
Amy Scotland	1780	Szabo

Activitatea hipică în Germania

— Rezultatele din marele premiu Lehndorff şi din cel de garduri dela Karlhorst. — La 11 ani, bătrânul Mangold mai câştigă premii clasice!

Săptămâna ce a trecut a fost deosebit de bogată în evenimente importante pentru activitatea hipică din Germania.

S'au disputat o serie de probe capitale, atât la galop cât şi la garduri şi trap.

Redăm mai jos rezultatele ce s'au înregistrat în aceste premii clasice.

SAMURAI INVINGATOR IN PREMIUL LEHNDORFF

Vedeta reuniunei ce s'a desfăşurat pe hipodromul berlinez Hoppegarten, a fost PREMIUL LEHNDORFF, cu o alocaţie de 30.000 de mărci şi cuprinzând distanţa de 2800 metri; proba fiind deschisă numai cailor de trei ani.

De unde se aştepta la adeziunea campioanei Schwargold, herghelia Schlenderhan n'a aruncat în luptă decât un singur reprezentant, pe Samurai. Cum superioritatea acestuia era evidentă, s'a renunţat la trimiterea la start a iepei Schwarzgold.

Samurai — instalat la pariu grandissima-favorit — a confirmat încrederea ce-i fusese acordată de proprietar şi public, repurtând o victorie categorică asupra unui lot de patru adversari, care la finalul alergării, n'au contat.

Rezultatul tehnic:

1. **Samurai 56**, (G. Streit).

2). **Leandro 56**, (H. Zehmisch)

3) **Nereus 56** (O. Schmidt).

Nepl.: **Porsenna 56** (W. Held); **Orgona 56** (W. Priaten).

Cota: 10. pl. 10, 10.

Câştigat: 3½, 1, 3/4, 7 l.

Timp: 2800 metri în 3 m. 09 sec. 2/10.

Samurai (Olander-Sonnenwende), aparţine hergheliei Schlenderhan şi este antrenat de G. Arnull.

*

In cadrul aceleeaş reuniuni au mai figurat la loc de cinste PREMIILE ARJAMAN şi HEROLD, în valoare respectivă de 6000 şi 8000 mărci şi cuprinzând distanţele de 1800 şi 1400.

Prima probă a fost adjudecată de iapa de trei ani Pümpelhagen, care era şi favorita pariului mutual. Ea a purtat 54½ kg., fiind călărită de campionul jockeilor germani Otto Schmidt.

Premiul Herold a revenit deasemenea unei iepe, învingătoare fiind Florida, aparţinând hergheliei Erlenhof.

TROJANER A CAŞTIGAT PREMIUL TEUTONIA

Alergarea principală a reuniunei dela Leipzig, PREMIUL TEUTONIA, cu o alocaţie de 7500 mărci şi pe o distanţă de 2400 metri, n'a reunit la start decât patru concurenţi.

Pentru această alergare a efectuat deplasarea berlinezul Sonnenfleck, care în ultimul timp repurtase două victorii importante. De data aceasta însă lipsit de monta lui favorită — O. Schmidt — a fost silit să plece steagul în faţa vedetei locale, Trojaner.

REZULTATUL TEHNIC

1) Trojaner 65, *(E. Böhlke)*.

2) Sonnenfleck 61½. *(J Rastenberger)*.

3) Wunderhorn 60½, *(B Radach)*.

4) Gräfin Isabella 54½, *(Ch Cooter, jr.)*.

Cota: 23, pl. 13, 14

Câştigat: ½, 1, 1½ l.

Timp: 2400 metri în 2.44 sec 5/10.

Trojaner (Impressionist-Tuba), aparţine d-lui Fr. Hüner şi este antrenat de Alb Schlaefke.

CASCADA DE OUTSIDERI LA DORTMUND

Ultima reuniune dela Dortmund a avut drept caracteristică un pronunţat succes al outsiderilor.

Astfel, din cele şapte probe cari au figurat pe program, cinci au fost câştigate de cai ce au plătit apoi, cote de peste 100 de mărci pentru 10. Un asemenea eveniment nu s'a mai întâmplat la Dortmund, de mai bine de doi ani.

Citâm câteva exemple: cursa întâia — o alergare de doi ani — s'a încheiat printr'un deat heat între Salsa şi Göllnitz. In deat-heat şi prima a raportat 256 pentru 10. iar cea de a doua 124:10.

Bolero a raportat în cursa următoare 132; Widerspruch 109, Ma Clochette 177; iar Graf Han 165. Singurii favoriţi cari au corespuns au fost: Fortissimo şi Feugo.

BATRANUL MANGOLD SE APARA CU SUCCES

La Hannover — unde fiecare reuniune cuprinde alergări de plat şi garduri — s'a disputat, drept probă principală PREMIUL BRUNHILDE, de 6500 mărci, pe distanţa de 3200 metri şi rezervat celor mai buni săritori din Hanovra.

In această probă a reapărut bătrânul Mangold — armăsar de 11 ani — care a avut în tinereţe o frumoasă carieră în cursele de garduri. Deşi nu mai concurase în probe publice de mai bine de un an, el şi-a făcut o reintrare victorioasă, absolvind cu succes — la vârsta lui! — obositorul parcurs.

REZULTATUL TEHNIC

1) Mangold 60½, *(M. Matysik)*.

2) Gralsbotin 68, *(R. Prigge)*.

3) Oceanus 67, *(R. Flieth)*.

Nepl.: Famor 58 (W. Wodke); Caronell 63 *(R. Andrle)*; Giebel 58, *(W. Derenthal)*; Golden West 66, *(E. von Brasinski)* căzut.

Cota: 56, pl. 18, 20, 14.

Câştigat: 1½, 5, 3, 4 l.

*

In cadrul aceleeaş reuniuni, a eşit învingător într'o cursă de garduri, armăsarul Fridolin, aparţinând Şcoalei Militare de călărie dela Hanovra.

Acest armăsar este cunoscut publicului nostru sportiv, dela concursul hipic internaţional ce s'a desfăşurat în vara anului trecut pe hipodromul Băneasa-Trap.

Mai remarcăm în această reuniune participarea trei anului *Galopp*, care aparţine d-lui Joachim von Ribbentrop, ministrul de externe al Reichului.

Purtând 61 de kg., el s'a clasat al treilea într'un lot de 9 cai, raportând la plasă 25 pentru 10. In caz de victorie ar fi adus 94 pentru 10 mărci.

MARELE PREMIU DE GARDURI DELA KARLHORST

Tot săptămâna trecută s'a alergat pe hipodromul berlinez dela Karlhorst MARELE PREMIU DE GARDURI, dotat cu 25.000 de mărci şi cuprinzând distanţa de 4000 metri.

La start s'au prezentat 12 concurenţi, printre care notăm consacraţii săritori: Cirano, Ramadan, Lourier Rose, Fidanzata şi Kastel.

Cursa a fost foarte interesantă şi Fidalgo i-a imprimat dela început o alură foarte vie. Plutonul s'a menţinut răsfirat aproape jumătate din distanţă. La al 12 obstacol, Fidalgo a căzut.

Ostilităţile au fost preluate de Märchenprinz şi Idar, care au accelerat alura. Sub perspectiva de a nu mai „pune mâna" pe fugari, ceilalţi concurenţi s'au apropiat brusc de ei. Singur bătrânul Adagio, cu cei 10 ani ai lui a făcut opinie separată, rămânând răzleţ în coada plutonului şi în compania lui Fidalgo, care galopa fără călăreţ.

Pe ultimii cinci sute de metri se dă o luptă pasionantă, din care se desprinde net iapa de patru ani Fidanzata, care obtine un avantaj de trei lungimi.

REZULTATUL TEHNIC

1) Fidanzata 64, (R. Eder).

2) Kastet 59½, (K. Flotian).

3) Lourier Rose 69, (W. Wolff).

4) Ider 59½, (K. Belz).

Nepl.: **Operstar 58½** (W. Schmidt); **Cirano 69½** (J. Hochstein); **Broock 69** (R. Flieth), **Ramadan 65** (L. Sauer); **Marchenprinz 65** (W. Kreinbring); **Adagio 65** (H. Janzen); **Grobian 59½** (H. (Müschen) **căzut**; **Fidalgo 65** (W. Zimmermann) **căzut**.

Cota: 31, pl. 14, 20, 18.

Câştigat: 3 l, 1 l, 2 l, 3, l.

Timp: 4000 metri în 4 m. 47 sec. 3/10.

Fidanzata (Janus şi Ines) aparţine d-lui Walt King şi este antrenată de N. Kalff.

TROJANER A CAŞTIGAT PREMIUL TEUTONIA

Alergarea principală a re-

INFORMAŢII

● GUDRUN a fost cumpărat de d. căpitan Ion Ioniţă.

● BARCAU şi CHEFLIU au fost cumpăraţi de d. avocat Radu Ganea. Cei doi armăsari au rămas în antrenament la Ujvari.

Alergările de galop

BANEASA ; ZIUA 16-a

Joi 24 Octombrie

S'au publicat handicapurile

Premiul BĂNEASA — Vânzare	
25.000 lei — 1200 metri	
Crăiasa	55½
Schela	53½
Lăieşiţa	51½
14 M.	55
Băieţandru	55
Bold	55
Junte	53½
Blue Song	53½
Maghiran	59
Opinca II	53½
Ancuţa	47½
Pr. Trix	53½
Paraleu	53
Girardi	57
Pr. JIU — W.-Handicap	
25.000 lei — 1500 metri	
Malnoue	65
Stamba	64
Overbrook	63½
Farmec	63
Rada III	63
Li	62½
Szaresa	62
Vigo	61½
Meşteru Man.	61
Lăncier	61
Rubin	60½
Principessa	60
Garoafa II	60
Szantas	58½
Furtuna	57½
Molda	57
Orette	56
Balyhoo	55
Luţica	55
Li Mare	54
Puişor	53½
Burgos	52½
May Day	52½
Pénitence	52
Capriole	51½
Paiaţa	50
Jagodka	49
Flandra	48½
Mircioaia	47½
Micşunea	46
Dux	45
Pr. GORGOS — H'cap	
30.000 lei — 1600 metri	
— 2 reprize —	
Garofiţa	66
Han	64½
Jocker	64
Nindi	63½
Pépite d'Or	63
Cordon Rouge	62½
Straja	62½
Lup	62
Mixandra II	61
Printre Toţi	60½
Marsala	59½
Ena	59½
Voie Bună	59
Bandit	58½
Păpuşa II	58½
Doamna	58
Bougie	57½
Potop	56½
Beauchcomber	56
Opinca II	56
Lucie	55
14 M.	55
Girardi	54½
Bold	52½
Lucreţia	52
Crăiasa	51½
Golana	51½
Junte	51
Judy	51
Lăieşiţa	49
Buber	48
Schela	47
Băieţandru	46
Chefliu	45
Premiul SIRET	
35.000 lei — 1200 metri	
Jagodka	48
Alice	53
Miami	48
Smaranda	50½
Favorita II	60
Corniţa	55
Betty	57
Blue Girl	55½
Olanita	57
Iortoman	57
Mărţişoara	57
Tănase	58½
Sukoro	45½
Biribi	45½
Cin'te ţine	50½
Meşteru Manole	49½
Mazepa	52
Tricolor	59½
Premiul GRASSY	
35.000 lei — 2200 metri	
Overbrook	61
Băieţel	52½
Alice	53½
Răzvrătit	61
Malnoue	47½
Buburel	59½
Brancas	56½
Corniţa	53½
Marcella	62½
Roy	56½
Rush	57
Almaş	55
Amnar	56½
Colombo	62½
Medardus	58
Nae	58
Bravo mă	56½
Halmei	59½
Fstoc	51
Pr. NEAJLOV — Handicap	
30.000 lei — 1600 metri	
Colombo	65
Buburel	64
Răzvrătit	64
Amnar	62½
Roy	61
Şoim	60½
Pali	59½
Alice	59
Rush	59
Corniţa	59
Tricolor	58
Bravo mă	55½
Aida	55
Măcieş	54½
Mărţişoara	53
Odihna	52½
Hangiu	50½
Olaf	50
Monfaucon	50
Persane	49½
Etelköz	48½
Malnoue	48
Cin'te ţine	47
Li	45½
Lecande	45½
[illegible]	45
Principessa	43½
Silver Prinţ	43½
Garoafa II	43
Rubin	43
Szantas	42½
Zamfira	42
Furtuna	41½
Balyhoo	40½
Florence	40
Orette	40
May Day	40
Capriole	40

Clasamentul jokeylor

Ultimele două reuniuni n'au adus modificări prea importante în clasamentul călăreţilor noştri.

Ilinca păstrează acelaş avantaj faţă de Vincent; iar între Cucu şi Jean Gill se dă aceiaş luptă îndârjită.

Din rest, Ilmi Tassim se menţine în aceeaş passă neagră. Acest călăreţ, care se anunta atât de promiţător, în actualul meeting n'a mai arătat nimic.

Ne-ar place să credem că este vorba numai de o eclipsă pasageră de formă!

Mai remarcăm cele două victorii repurtate de micul Simon, care se anunţă drept un talent foarte promiţător

Iată aspectul clasamentului:

N. Ilinca	41
R. Vincent	31
A. Cucu	31
J. Gill	30
I. Oprescu	26
R. Cristea	22
N. Florescu	14
M. Mullot	14
I. Tasim	13
I. Crişan	10
D. Papadopulos	9
St. Iosza	6
I. Grecu	5
I. Nicodim	5
V. Huţuleag	5
C. Logofătu	4
G. Enescu	4
C. Urdăream	3
St. Simon	3
Ed. Gill	2
I. Pârvulescu	2
I. Huţuleag	2
I. Tănase	2
P. Cucu	2
V. Durnea	2
I. Santi	1
I. Ionescu	1
G. Horwath	1

Dela plecare la sosire

CAI IN FORMA: Mircioaia, Ticu, Silver Prinţ, Flandra, Paiaţa, Luţica, Fanatic, Bikette, Joker, Ciocârlan, Nae, Periş, Boer Bibi, Hâncu, Siret, Halmei, Don Basil, Bilitis, Favorita II, Răzvrătit, Zamfira, Monfaucon, Hazliu

DE URMARIT: Zefir, Bucuria mea, Bila, Dux, Smaranda, Tres Pratique, Gorică, Beauty

● *MIRCIOAIA se cuvenea să recolteze o victorie. Ultima oară alergase bine, ceiace denota o formă precisă.*

Simon a călărit-o neaşteptat de bine în lupta finală.

● *TICU şi-a regăsit cea mai bună valoare. Cu toate că purta top-weight-ul s'a aflat numai la un singur pas de victorie.*

● *FLANDRA a figurat mulţumitor. Se apropie de ziua succesului.*

● *SILVER PRINT s'a comportat bine. Işi regăseşte treptat valoarea.*

● *PAIAŢA a avut o alergare puţin fericită. In turnant avea o situaţie bună. Pe linia dreaptă însă — pe care a abordat-o complet pe dinafară — n'a mai corespuns. Ne menţinem s'o recunoaştem a fi în formă. Chiar dacă a progresat nu trebue să-i cerem prea mult, în comparaţie cu ceiace reprezenta în primul meeting.*

● *ZEFIR ne-a plăcut cum a galopat. Il socotim de urmărit.*

● *BUCURIA MEA n'a fost niciodată o iapă constantă. Cu atât mai mult cu cât acum se găseşte în antrenament la A Mc. Intyre.*

● *FURTUNA a decepţionat complet. Nu s'a văzut la niciun moment, deşi avea o bună şansă.*

● *NOROC îşi desminte cam des numele. Dacă s'ar fi numit „ghinion", desigur că şi-ar fi găsit până acum cursa!...*

● *BIRIBI este de nerecunoscut. Are o acţiune care nu mai reaminteşte cu nimic pe cea a campionului de generaţie, de acum câţiva ani.*

● *ORION a făcut o simplă figuraţie.*

● *LUŢICA după o serie de exhibiţii onorabile şi aproximativ regulate şi-a găsit în sfârşit o cursă. Subliniem meritul lui I. Niculescu de a o fi menţinut în formă.*

● *FANATIC a concurat frumos, repetând cursa din prima zi a meetingului.*

● *LEOAICA conform obiceiului, s'a stins la jumătatea liniei drepte. Dădea însă descărcări prea mari învingătoarei.*

● *BILA s'a întrebuinţat atât cât era necesar pentru a ocupa locul al patrulea. Este în bună condiţie.*

● *DUX chiar dacă n'avea un aspect atrăgător înainte de cursă, a concurat satisfăcător pentru valoarea lui.*

● *ŢUGUILA este foarte neregulat. A doua oară când a refuzat să se întrebuinţeze.*

● *CAMPANELLA după ce a pierdut ceva teren la start. a galopat mulţumitor.*

● *CAPRIOLE a făcut un lucru bun, în vederea unei curse în care să alerge cu adevărat.*

● *SUKORO odată pornit pe tobogan, cu greu îşi va putea reveni, ca să câştige o cursă.*

● *BIKETTE a concurat foarte frumos, câştigând categoric. Este o mânză dotată cu multe calităţi şi ca şi sora ei — Betty — cu multă viteză*

● *JOKER s'a apărat onorabil. Iapa din Leu îi este însă superioară.*

● *CIOCARLAN a arătat o performanţă mulţumitoare şi mai ales, o condiţie perfectă.*

● *BRANDYWINE continuă să decepţioneze.*

Să sperăm că va fi un element tardiv şi nu o deziluzie ca multe altele pe turf!

● *NAE n'a fost mai solicitat, când Gill a înţeles că a pierdut partida.*

● *LE PETIT MAC a galopat frumos, dar fără eficacitate*

● *PERIŞ a confirmat odată mai mult aprecierile avute despre el.*

● *BOER BIBI a dominat cu mare autoritate, restrânsul lot din premiul Blaremberg. Un veritabil campion de generaţie!*

● *HÂNCU s'a comportat bine.*

● *SIRET ne-a dovedit că este un cal de pură iuţeală.*

● *HALMEI a realizat o performanţă neaşteptat de bună. Aproape să mărturisim că, prea bună pentru a socoti riguros exactă. In orice caz, după atâtea insuccese dela Derbyul de acum un an, fiul lui Bou Jeloud merita să-şi ia când-va o bună revanşe.*

● *DON BASIL a concurat foarte frumos. Se găseşte în cea mai bună formă.*

● *BILITIS a înscris deasemenea o performanţă foarte bună*

● *COLOMBO dacă n'ar fi supus unor eforturi atât de repetate, ar putea — suntem convinşi! — scoate rezultate mult superioare celor de până acum*

● *MITSOUKO III a concurat inexplicabil.*

● *BARIUS a fost şi el sub aşteptări.*

● *TOUR DE VIS era de aşteptat să joace alt rol în alergare.*

Deoarece performanţa aceasta o socotim inexactă, îi vom acorda circumstanţe atenuante, până la viitoarea eşire.

● *FAVORITA II a biruit neaşteptat de uşor, dar explicabil din moment ce Betty a alergat execrabil*

● *SMARANDA este la locul ei, tot prin prizma performanţei lui Betty.*

● *BETTY la 6 kg. de Favorita II a terminat la.... 6 lungimi de învingătoare. Bine că n'au fost 6 concurenţi ca să sfârşească a.... şasea!*

● *RĂZVRĂTIT a biruit într'un stil foarte frumos. Ujvari are un merit necontestat pentru modul cum l-a prezentat.*

Probst învins la Viena

Marcând 1.22.6 pe 3460 metri, campionul trăpaşilor germani nu s'a putut clasa decât al treilea

Hipodromul de trap dela Viena a retrăit deunăzi una din clipele sale de glorie, adăpostind 25.000 de spectatori veniţi să urmărească importanta probă premiul Contele Kalman Hunyady.

Inzestrată cu o alocaţie de 20.000 de mărci şi cuprinzând distanţa de 3300 metri, această probă şi-a mărit din interes prin participarea faimosului campion al trăpaşilor germani, armăsarul de opt ani Probst

Suportând un handicap quassi-insurmontabil, câştigătorul din acest an al premiului Matadorilor n'a putut sfârşi decât al treilea, nu fără a lăsa o puternică impresie publicului sportiv vienez.

Intr'adevăr, Probst plecând dela 3460 metri, a reuşit — fără a fi forţat — 1.22.6 pe km. Convins că nu poate câştiga, Charles Mills nu i-a cerut eforturi inutile şi astfel el n'a sfârşit decât al treilea. adică la cel mai bun loc pe care-l putea ocupa. Căci nu trebue uitat că el a dat avantagii cari mergeau până la 180 de metri unor adversari consacraţi, toţi creditaţi cu recorduri de minimum 1.29 pe un asemenea parcurs.

Victoria a revenit iepei de origină franceză Kama Deva II. care fusese adusă din Ungaria pentru principalele alergări din actualul meeting de trap dela Viena.

Incredinţată lui Aichinger, ea a înscris 1.24.9 pe km. şi cum primea 140 de metri dela Probst n'a mai putut fi ajunsă. In spatele ei şi înaintea lui Probst s'a clasat Ural, care a înscris 1.25.6 pe km. primind avantaj dela campionul german 160 de metri.

Iată rezultatul tehnic:

1. Kama Deva II 3320 (E. Aichinger) 1.24.9.

2. Ural 3300 (J. Szalay) 1.25.6.

3. Probst 3460 (Ch. Mills) 1.22.6.

4. Attila 3320 (J. Schön). 1.26.7.

5. Amos 3320 (P. Schuhbeck) 1.27.1.

Nepl.: **Prominente 3280; Dorette Loh 3280; Ameisenbär 3300; Ur'el 3320; Torkos 3340; Xenophon 3340.**

Cota: 36 pl. 14, 15, 14.

Timpurile: 4.41.8; 4.42.6; 4.45.8; 4.47.7; 4.49.2.

Kama Deva II (Vauville III şi Une Cantiniere) aparţine grajdului Natta şi este antrenată de Ernst Aichinger.

CICLISM

Duminica 27 Octombrie

GRUPAREA „LEONIDA“

organizează ultima probă pe şosea: Bucureşti-Ploeşti-Bucureşti 110 km.

Vremea neprielnică în preajma datei de 20 Octombrie şi, în bună măsură lipsa de concurenţi şi delăsarea grupărilor. — au determinat amânarea reuniunii de închidere ce trebuia să se desfăşoare alaltăeri.

*

Mai rămâne închiderea sezonului pe şosea Ultima probă a anului va fi organizată de gruparea „Leonida“

Pentru reuşita spectacolului lucrează d-nii ing Nicolau şi Starotescu secondaţi de d. Iacobescu

Odată cu această probă, — se va pune punct stagiunii 1940.

Poate, în Noembrie vor mai avea loc câteva „ciclo-cross“-uri.

In atenţia alergătorilor şi a publicului redăm

REGULAMENTUL CURSEI

Ultima cursă pe sosea se va alerga Duminică, 27 Octombrie în organizarea grupării „Leonida“.

Ajutorul particular în timpul cursei este interzis.

Este permis a se schimba bicicleta în timpul cursei în cazul ruperei furcii, cadrului sau a roţii.

Cursa se va alerga sub formă de handicap şi anume: la ora 8 se va da plecarea în bloc la categoria III-a şi începători, iar la 8,05 se va da plecarea în bloc a categoriei I şi a II-a.

Adunarea concurenţilor va fi în faţa atelierelor Leonida la ora 7, iar până la ora 7.45 se va proceda la iscălirea foilor de start şi împărţirea numerelor.

Toţi concurenţii sunt obligaţi a avea 2 frâne, ghidoanele busonate şi echipamentul reglementar

Schimbătorul de viteză este permis.

Inscrierile fără taxă se primesc până în ziua de 25 Octombrie 1940, la ora 10, la grupărea Sportivă Leonida din şos Jianu nr. 18.

Controlul se va închide după 15 la sută dela sosirea primului alergător în Bucureşti.

Alergarea este deschisă tuturor cicliştilor licenţiaţi ai F R. C., indiferent de categorie. Alergarea se va disputa sub formă de handicap.

Traseul va fi următorul: plecarea în faţa atelierelor Leonida, şos. Jianu, Arcul de Triumf, şos. Naţională, intrare în Ploeşti, ocolirea depozitului de benzină unde va fi întoarcere fără oprire, apoi acelaşi parcurs până la Băneasa stop, unde se va face la stânga prin Herăstrău, şos. Jianu, atelierele Leonida, unde se va face sosirea.

PREMIILE

Pentru această cursă s'au fixat următoarele premii:

PREMIUL GENERAL

în ordinea sosirei la Bucureşti

Premiul I, lei 700
Premiul II, lei 500
Premiul III, lei 300.
Premiul IV, lei 200

Pentru încurajarea alergătorilor din categoria II-III-a şi începători se atribue un plus de premiu şi anume:

Pr. categoriei a II-a
Premiul I, lei 300.
Premiul II lei 200.
Premiul III, lei 200
Pr. categoriei a III-a începători
Premiul I, lei 300.
Premiul II, lei 200
Premiul III, lei 200.

Andreescu nu se astâmpără...

Vremea îmbunătăţindu-se, Andreescu se gândeşte din nou la recordul orei, pe care vrea să-l încerce peste 10-12 zile.

Neastâmpărul acesta se datoreşte faptului că l-am „încondeiat“ cu prilejul primei încercări şi acum el e foarte îndârjit. Vrea să arate că poate scoate 38 km. (Recordul este de 38 km. 659 metri).

E interesantă îndârjirea lui Andreescu însă cerem — atât lui cât, mai ales, celor în drept,— să se facă mai întâi o verificare, la antrenament, şi, pe urmă, să cheme publicul, presa şi federalii.

Nu mai vrem să asistăm la „recorduri“ cu... 1 km şi jumătate mai slabe decât recordul existent..

Gruparea „A.S.P.I.M.“ ţine Joi o importantă şedinţă

Gruparea „A.S.P.I.M.“ convoacă pe toţi membrii săi Joi 24 Oct., ora 20 precis, la sediu, în str. Brânduş nr. 62.

La ordinea zilei: Reorganizarea grupării.

Prezenţa este obligatorie.

Se convoacă în mod special alergătorul C. Tudose.

HAND-BALL

Viforul Dacia

a propus clubului H.T.V. din Sibiu să joace matchul de campionat la Bucureşti, în cadrul serbării de 15 ani ai grupării bucureştene

Asociaţiunea sportivă şi culturală Viforul Dacia, clasată a doua în campionatul regional de handball a fost programată pentru Duminecă 27 crt la Sibiu să joace în sfertul de finală a campionatului naţional cu clubul H. T. V. campionii Românici

Comitetul organizator al serbării de 15 ani de la înfiinţarea clubului Viforul Dacia a intrat în tratative şi a rugat clubul campion să vie la Bucureşti, spre a juca în cadrul jubileului.

Matchul H. T. V. — Viforul Dacia, jucat la Sibiu nu prezintă prea mare importanţă, având în vedere diferenţa de clasă dintre ele, pe când la Bucureşti campionii naţionali ar putea face o demonstraţie reuşită

Credem că propunerea bucureştenilor va fi bine primită şi înţeleasă de sibieni.

ATLETISM

Azi la A.N.E.F.

încep campionatele interşcolare de atletism pentru cupa Theodor Popovici

Campionatele interşcolare de atletism ale Capitalei vor începe azi Marţi 22 crt. la ora 15, pe Stadionul ANEF şi vor fi dotate cu cupa Theodor Popovici.

Până acum acest trofeu a fost disputat de trei ori şi a revenit după lupte strânse şi cavalereşti şcolilor:

1937. Colegiul Naţional Sfântul Sava
1938. Liceului Gheorghe Şincai.
1939. Liceului Comercial Nicolae Bălcescu

Anul acesta s'au înscris 15 licee cu un efectiv de aproape 200 concurenţi

Cele mai mari şanse să-şi însuşească trofeul le au:

Liceul Comercial Nicolae Bălcescu deţinătorul de anul trecut şi care are în Tălmaciu un campion înbatabil.

Liceul Profesorii Asociaţi, cu Baciu Eftimacu doi tineri bine înzestraţi cu calităţi atletice.

Liceul de băeţi Sfântul Gheorghe în care urmează cursurile Gheorghiade, Cosmănescu etc. şi

Şcoala Evanghelică, dacă se va prezenta.

Aceasta nu înseamnă că celelalte şcoli nu au şansă însă nu le cunoaştem formaţiunea.

Azi se vor desfăşura următoarele probe:

Ora 15 = înălţime; 15.20 = 3000 m.; 15.40 = greutate; ora 16 = 100 m. plat serii; 16.20 = prăjină; 16.40 = 4x1600; 17 = 100 m. plat finală.

Oficiali vor funcţiona:

Theodor Popovici, profesor Aurel Lupan, Nichifor Modest, Constantin Leoveanu Nicuşor Tacorian, Ion Ionescu Simu, Iosef Comănescu, Gheza Iost etc.

Două noui recorduri germane de mare fond

Berlin, 21. — Duminică, cu ocazia unor reuniuni atletice disputate în cuprinsul Germaniei, s'au înregistrat două noui recoduri naţionale la cursa de fond pe 20 kilometri.

Vechiul record german, doborît ieri, era deţinut de alergătorul von Prehn, din Leipzig cu timpul: 1 oră, 38 minute, 06.8.

La Hamburg, alergătorul Hermann Schmidt a realizat timpul de 1 oră, 37 min. 55,2 secunde.

La Koeln, atletul Hermann Gritter a stabilit timpul: 1 oră, 35 minute.

„STADIUL ROMAN“ A ţinut o importantă şedinţă

Duminică după amiază, membrii bătrânei grupări polisportive „Stadiul Român“ au ţinut o însemnată consfătuire. Asistenţa a fost numeroasă Desprindem următoarele nume: arhitect Octav Ionescu, preşedinte Virgil Ioan secretar general Eugen Stoian Camil Ioan, Mişu Vardala Petre Bogos, Gheorghe Crivăţ şi alţii.

D. Virgil Ioan, luând cuvântul, arată că din cauza evenimentelor extra-sportive, activitatea a avut de întâmpinat o serie de dificultăţi.

Totuşi secţiile au depus multă râvnă pentru a nu stagna activitatea şi a se comporta cât mai onorabil spre cinstea culorilor „stadiste“.

Astfel **atletismul** a desfăşurat un program propagandistic, ocupându-se în deosebi de tineret, căruia i-a dat o pregătire specială după un program anume alcătuit. Roadele s'au văzut, impunându-se tinere elemente ca: Sebastian Popescu, Dumitru Gheorghe, Girescu, Valeriu Mitrea şi alţii

La **volley şi basket** demn de consemnat, este faptul că s'a amenajat o cabană şi patru terenuri, — ceeace înseamnă mult pe acese vremuri.

In direcţia **marşului** deasemeni s'au înfăptuit lucruri frumoase. Teodosiu şi Firea fiind acei care au impus culorile „Stadiului“

In ce priveşte **rugby-ul** din cauza concentrării unei mari părţi a elementelor de primă mână, tinerele cadre au avut o sarcină grea de a înlocui pe vedete, ei achitându-se admirabil de rolul greu ce l-au avut

D. Octav Ionescu, — ca încheere, — făgăduieşte şi de aci înainte tot sprijinul material posibil, cerând din partea colaboratorilor şi a atleţilor mult suflet, — logica noilor vremuri, — amintind că „Stadiul“ şi-a luat dificila misiune de a organiza Campionatul naţional de „cross-country“ — probă ce, sperăm, — va fi organizată în condiţiuni impecabile.

DUPĂ CONCURSURILE de Duminică

Matchul Viforul Dacia — combinata Venus-Stadiu Român a constituit un eveniment ce a ieşit din comun.

Formula originală, lupta aprigă, prezenţa la start a numeroşi atleţi de valoare, au avut darul să suscite un interes neaşteptat printre pasionaţii sportului atletic.

Disputa de Sâmbătă şi Duminică a dat prilej oficialilor să constate cât de interesante sunt întâlnirile intercluburi iar conducătorii de grupări au putut să-şi dea seama de nevoia de a programa mai des asemenea întâlniri.

Rezultatele tehnice nu au fost faimoase; timpul rece, absenţa dela start a câtorva din aşi şi lipsa de antrenament — iată suficienie motive care scuză performanţele dela A.N.E.F.

Din isprăvile realizate merită să fie menţionată în primul rând aruncarea lui Coman care se impune ca un discobol cu mari resurse.

Romulus Popescu, Coman, Gurău, Schullery formează o serie de tineri cari dau asalt supremaţiei lui Havaleţ.

Recordul lui Tâlmaciu pe 5000 metri a consacrat pe tânărul viforist şi în cursele de fond.

Performanţa de 15 m. 44 s. 8 nu ne surprinde şi desigur că alături de Dinu Cristea, juniorul ar fi putut alerga şi mai bine.

Ne întrebăm dacă pentru un junior nu este prea mult să alerge 400, 800, 1500, 5000 m şi ştafeta suedeză şi să nu uităm că Tâlmaciu aleargă în cursul acestei săptămâni în alte trei concursuri.

Vlad Cunescu, Boeşteanu şi Hidioşanu sunt sprinterii care s'au consacrat definitiv Duminică.

*

La Braşov, în cadrul unei impunătoare serbări s'au desfăşurat campionatele germanilor din România.

Pista dela stadionul Olimpia, timpul extrem de rece (să nu uităm că la Braşov a nins) au împiedicat ca să se înregistreze performanţe deosebite.

Semnalăm în schimb numărul mare de participanţi şi o organizare cu adevărat occidentală.

Un mănunchi de specialişti, prof. R. Kreisel, G. Albrich, K. Dietrich, Kraus şi W. Jekel au desăvârşit această manifestaţiune, prima în genul ei.

Clubul Atletic dela Piteşti va deveni o realitate

In curând afilierea va fi înaintată F.R.A.-u'ui

Creierea unui club atletic în oraşul Piteşti anunţată la început cu toate rezervele, poate fi considerată ca o realitate.

Un grup de profesori de educaţie fizică format din d-nii A. Teodoru, Popescu-Vedea şi A. Erhan, au discutat cu oficialităţile oraşului problema aceasta primind încuviinţarea necesară, mai ales că oraşul este înzestrat cu o pistă destul de bună

In cursul acestor zile se vor definitiva toate formalităţile de afiliere ce vor fi înaintate în curând forului nostru atletic.

După împlinirea acestor măsuri, clubul va păşi imediat la lucru, în toamna aceasta cu antrenamente de pistă atât cât va permite timpul, continuând în iarnă cu antrenamente de sală şi ski.

Antrenamentele vor avea menirea să scoată la iveală elemente bune pe care s'ar putea conta pe activitatea anului viitor.

Terenul de racolaj e suficient de întins Sunt în oraş trei licee: Liceul Brătianu liceul comercial şi şcoala normală. Indemnul profesorilor respectivi de educaţie fizică, uniţi pentru înfăptuirea clubului, va face ca în scurt timp clubul să conteze pe un număr de elemente suficient pentru a putea lucra în toată voia

Deasemeni nu se va neglija propagarea atletismului în rândul lucrătorilor şi ucenicilor, cari şi ei la rândul lor prezintă un teren destul de propice.

Pentru viitor se studiază cu toată seriozitatea creierea şi a unei secţiuni feminine care să completeze activitatea pe tărâm atletic.

ŞTIRI

Federaţia franceză de atletism a stabilit următoarele categorii de atleţi:

Tineri: cadeţi tineri născuţi în: 1926—1927.

Cadeţi: tinerii născuţi în 1924—1925.

Juniori: tineri născuţi: 1921, 1922, 1923.

Vor fi consideraţi seniori toţi cei cari s'au născut înainte de 1 Ianuarie 1921.

● Stadionul dela Bratislava se va inaugura cu matchul dintre FC. Bratislava şi Hertha BSC din Berlin.

Football football football football

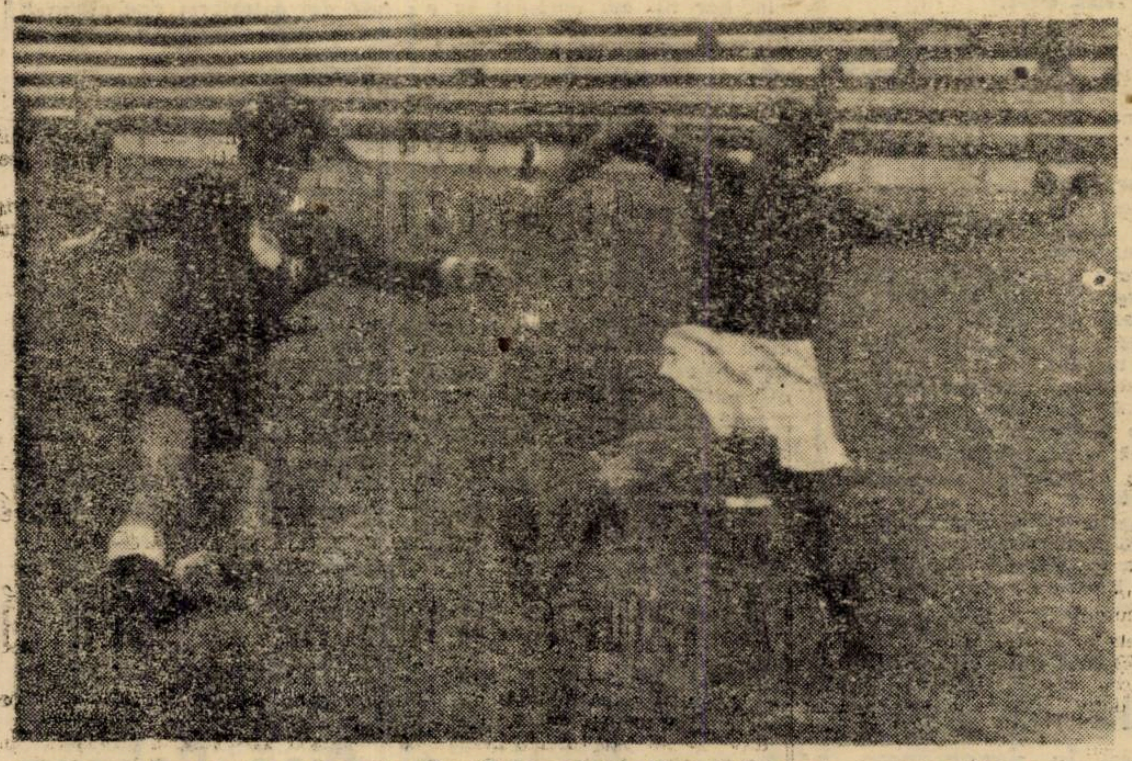

Humis nu se sperie de intenţiile destul de „lămurite" ale fundaşului brăilean

59 GRUPĂRI
districtuale au fost suspendate

In şedinţa de aseară a comisiunei districtuale au fost suspendate 59 de grupări, pentru motivul că n'au achitat pauşalul fixat de comisiune.

Din cele 64 grupări districtuale n'au achitat această taxă decât cinci: Carmen, Sănătatea, Stăruinţa-Dudeşti, Leonida şi Garajele Mihăescu. Celelalte grupări au fost suspendate până la achitarea taxelor.

Reamintim că aceste taxe se achită în două rate şi sunt fixate la lei 1000 pentru categoria I-a şi lei 900 pentru categoria II şi a III-a.

TENNIS

Modestul teren sportiv
al U. F. S. R-ului va fi transformat
într'un complet parc sportiv

După ani de pribegie, sportul a revenit pe terenul dela Şosea.

Duminică, s'a inaugurat noua activitate; la început mai modest, printr'un match de rugby şi o întrecere pe 3000 metri, urmând ca în curând, vastul teren dela Şosea să posede două sau chiar trei terenuri de rugby şi handball. Pista va fi pusă la punct. La toate acestea se vor adăuga frumoasele terenuri de volley şi basket deja existente.

Un adevărat parc sportiv, la care trebue să adăugăm tribune, cu toate instalaţiile necesare (vestiare, duşuri, camere de locuit, etc.).

Parcul sportiv dela Arcul de Triumf, care a intrat în patrimoniul Legiunii, urmează a fi administrat şi activitatea organizată de noua conducere a sportului românesc.

Un match de tennis
între profesionişti şi amatori

Proectul de a organiza un match de tennis între cei mai buni jucători profesionişti şi amatori a devenit o realitate. Intr'adevăr în urma aprobării federaţiei de specialitate, vom vedea Sâmbătă şi Duminică pe terenurile T. C. R. cele mai interesante întâlniri ce pot fi înjghebate actualmente între jucători autohtoni.

Profesorii vor întâlni pe elevii lor, însă aceşti elevi se pare că au întrecut de mult pe profesorii lor.

In orice caz această controversă va fi lămurită pe teren, punând capăt odată pentru totdeauna rivalităţii care dăinueşte de multă vreme între amatorii şi profesioniştii noştri.

Prestigiul profesioniştilor va fi apărat de Marin Bădin, G. Cobzuc şi Ilie Ivan.

Amatorii vor prezenta un efectiv compus din C. Tănăsescu, A. Schmidt şi G. Viziru.

Programul acestui match interesant, urmează să fie alcătuit azi sau mâine.

Biroul Federal F. R. F. A.
S'a întrunit aseară şi a luat diverse DECIZII

După cum anunţăm în altă parte a ziarului, aseară Biroul Federal a ţinut şedinţă în cursul căreia a luat următoarele decizii:

A fost respinsă cererea de împrumut înaintată de gruparea Gloria din Arad.

A acordat jucătorului Iorga Iulian beneficiul de asimilare — fiind român din Jugoslavia — şi drept de joc pentru gruparea Progresul din Timişoara.

Toate competiţiile şi trofeele care purtau numele fostului Rege, vor primi de acum înainte numele M. S. Regelui Mihai.

A fost ratificată lista celor cinci arbitrii desemnaţi de C. C. A. pentru a fi comunicată F. I. F. A.-ei.

S'a respins memoriul grupării Unirea Mihai Viteazul din Alba Iulia, care ceruse să fie introdusă în Divizia B. Motivul: cererea este tardivă.

A fost aprobată cererea Comisiei Sportului Rural şi se va programa la un joc de Cupa României matchul Bolintin-Buftea.

2 modificări în delegările de Duminică

In delegările pentru matchurile de Duminica aceasta, aseară s'au făcut — în şedinţa comisiei centrale a arbitrilor următoarele modificări:

CUPA ROMANIEI

Timişoara: Rapid — Gloria, arb. d. Ratz V. (Mediaş) în locul d-lui Ucenic.

DIVIZIA NAŢIONALA B

C. Turzii: Ind. Sârmei — Cimentul, arb. d. cpt. Beldeanu (Aiud).

AUTOMOBILISM

Disolvarea G. S. M-ului

Preludiul înfiinţării unui „Corp naţional motorizat"

Chestiunea va fi pe larg tratată în adunarea generală de a 1 Noembrie

In numărul de eri al ziarului nostru am adus la cunoştinţa celor interesaţi, proectul de disolvare al formaţiei automobiliste „Grupul Sportiv Motor" care, în scurta lui existenţă a adus imense servicii sporturilor motorizate dela noi şi căruia îi revine marele merit de a fi înfiinţat „Marele Premiu al Bucureştilor" competiţiune de viteză similară celor organizate în ţările mult avansate în acest domeniu.

„Marele Premiu al Bucureştilor" şi-a trăit patru ediţii şi puţin a lipsit ca cea de a cincea să se desfăşoare la 15 Septembrie trecut. Precipitarea evenimentelor a făcut imposibilă traducerea în fapt a acestui proect şi importanta întrecere a împărtăşit soarta „Marelui Premiu al oraşului Braşov" de asemenea anulat.

Pentru că, în puţinii săi ani de viaţă „Grupul Sportiv Motor" a izbutit să se facă remarcat printr'o activitate soldată cu admirabile rezultate, hotărîrea de disolvare a căzut ca o lovitură de trăznet asupra celor cari învăţaseră să aprecieze la justa valoare eforturile depuse de conducători în serviciul propăşirii a două sporturi nu îndeajuns de susţinute la noi.

ADUNAREA GENERALA DE LA 1 NOEMBRIE

In urma propunerii membrilor grupării şi în conformitate cu articolul 13 din statute, s'a hotărît ţinerea unei adunări generale extraordinare care va avea loc în ziua de 1 Noembrie, ora 21, în casele d-lui Luca I. Niculescu, din Bucureşti, strada Spătarului No. 26, la ordinea zilei fiind:

Disolvarea „Grupului Sportiv Motor" şi vărsarea fondurilor existente „Mişcării Legionare" pentru crearea unui „Corp Naţional Motorizat".

INAINTEA UNEI IMPORTANTE INFAPTUIRI

Din cele mai sus expuse rezultă clar că „Grupul Sportiv Motor" înţelege să se sacrifice în favoarea unei mari înfăptuiri, în favoarea unei alte formaţii căreia îi va reveni greaua misiune de a populariza şi propaga cele două sporturi mecanice dela noi.

Nu se poate spune că nu este un sacrificiu sublim, după cum sigur este că ne aflăm în preajma unor evenimente motorizate de primă importanţă.

Elanul tineresc al legionarilor va putea duce la bun sfârşit un proect menit să umple un gol foarte mult simţit şi să dea ţării un corp select, capabil să facă faţă evenimentelor viitoare. Nu ştim a cui a fost ideia disolvării „Grupului" în favoarea „Corpului Naţional Motorizat" dar, cine a emis-o se poate mândri cu ea.

Boillot

RUGBY

Duminică, pe stadionul municipal din şos. Ştefan cel Mare, se vor juca partidele derby la ambele categorii între cele două grupări fruntaşe,
Viforul Dacia - Sportul Studenţesc

Aseară în şedinţa comitetului F. R. A. s'a programat pentru Duminecă 27 Octombrie crt. matchul de campionat la categoria întâia dintre campionii naţionali Viforul Dacia şi clubul al doilea clasat în acest campionat Sportul Studenţesc.

Această partidă contează drept derbyul campionatului de toamnă iar câştigătorul va fi leaderul turului.

Ca deschidere vor juca formaţiile secunde, care deasemenea îşi au de disputat locul prim.

— Scoală Paolo! Adversarul tocmai îţi sărută logodnica!

„LITIGIUL PE VIAŢA" pentru 77 de jucători şi 2.000.000 lei...

Tot în legătură cu jucătorii fugiţi în Ungaria

F.R.F.A. s'a sesizat de prima etapă a campionatului ardelean

Prima etapă a campionatului Ardealului a constituit motiv de sesizare pentru federaţia noastră. Intr'adevăr, F.R.F.A. care se află în litigiu tacit cu forul maghiar de specialitate, s'a sesizat de faptul că unii jucători, din cei fugiţi din România în Ardealul cedat, au putut să ia parte la jocuri de campionat.

Este cazul lui Bodola, Spielmann, Kovacs, etc., de care federaţia maghiară nu poate spune că îi aparţin din moment ce sunt legitimaţi de F.R.F.A.

Problema care se pune este: cu ce carnete au jucat?

Desigur că maghiare, pentrucă footballul ardelean a fost integrat recent în organizaţia din Ungaria.

Dar cum au putut fi legitimaţi aceşti jucători când nu au extrădare sau deslegare din partea cluburilor româneşti, la care sunt legitimaţi. Căci, majoritatea jucătorilor, în momentul fugii, făceau parte din grupări din România. Nu pot spune maghiarii, de exemplu, că Bodola sau Spielmann jucau la C.A.O., echipă care se găsea pe teritoriul cedat, astfel ca jucătorul să revie forului maghiar odată cu echipa. Bodola, ca şi Spielmann şi atâţia alţii, a fugit din România şi M. L. Sz. trebuia să solicite extrădarea lor şi numai după aceia să-i legitimeze.

Fireşte, nu suntem obişnuiţi cu asemenea procedee manierate din partea forului maghiar...

In orice caz, F.R.F.A. s'a sesizat şi la dosarul „litigiului pe viaţă" a mai adăugat o piesă.

*

La lotul jucătorilor fugiţi in Ungaria eri s'au mai adăugat patru: Ioan Losencz, Stefan Sztaron, Szteikovitz Ladislau, Schaff Adalbert, toţi dela Chinezul din Timişoara

*

Este foarte interesant de remarcat că pentru o parte din aceşti jucători grupările lor au pretins sume — în general — destul de mari, poate atât de mari încât oficialii sunt foarte neîncrezători în şansele pretenţiilor.

In bani, pentru 39 din jucătorii fugiţi (pentru restul de 38 grupările nu şi-au formulat pretenţiile) s'a cerut în total 2.000.000 lei!

*

Cel mai scump jucător este Spielmann pentru care U.D.R. a cerut 400.000 lei. Urmează Kovacs I — pentru el F. C. Ploeşti, cere 180.000 lei — şi Prassler, care este evaluat de Juventus la 150.000 lei.

*

Să nu vă închipuiţi însă că pentru Bodola, Juhasz, Demetrovici, Venus nu pretinde bani

Deocamdată însă, gruparea negrilor nu şi-a formulat nici o pretenţie, urmând ca să se pronunţe atunci când va fi momentul.

Finlandezul Muionen a cucerit marathonul internaţional dela Bologna

Milano, 21 (Serviciul nostru special). — **Eri a avut loc la Bologna disputarea marathonului internaţional al Italiei, la care a participat şi cunoscutaul marathonist finlandez Muionen campion european.**

Victoria a revenit de justeţe finlandezului care a dispus de adversarii săi italieni cu multă uşurinţă, terminând cursa în 2 ore 39 m. 43 s. 4.

De notat că Muionen este în vârstă de 42 de ani, aceasta nefiind o piedică în calea victoriei cucerită pe distanţa de 42 km. atât cât a măsurat marathonul dela Bologna.

Iată rezultatele complete:

1. Muionen (Finlanda) 2 ore 39 m. 43 s. 4; Maffei 2 ore 49 m. 51 s. 2; 3. Pittatori 2 ore 50 m. 51 s. 2; 4. Francesco; 5 Costa; 6. Asoletti.

Carmen şi Olympia joacă în deschidere la finala „Cupei României"

Duminică se dispută pe stadionul A. N. E. F. finala „Cupei României" între Rapid şi Venus.

In deschidere se vor întâlni în cadrul „16"-zecimilor merituoasa formaţie districtuală, Carmen si Olympia.

Acest joc de deschidere este la înălţimea matchului vedetă.

Din câte suntem informaţi Olympia va prezenta o formaţie tânără mult modificată în bine.

D. MANOLE STROICI

(Urmare din pag. I-a)

Am sperat şi am învăţat ce e bun, dar nu am apropiat ce e rău.

Ne despărţim de trecut, păstrându-i amintirea dar în sufletele noastre dornice de mai bine creste voinţa de a vedea ridicat sportul şi educaţia fizică la locul pe care le merită şi pe care până astăzi nu le au.

Ne despărţim, lăsând în paşiştea prin care am trecut, o toamnă care îşi ninge frunzele îngălbenite deasupra bucuriilor şi necazurilor.

Conducătorul sportului şi falanga de tineri vor porni începând de astăzi pe un drum nou.

Cunoaştem structura şi apreciem puterea de muncă a celor care din entuziasm s'au alăturat operei de regenerare a sportului românesc.

Ei pornesc la drum cu încredere şi voinţă, mânaţi de avântul tinereţii ce ştie să muncească pentruca în România Legionară sportul să-şi clădească o viaţă nouă şi sănătoasă.

Suntem siguri că pornind la drum nou, oameni noi, înţelegători şi pricepuţi, vor clădi din munca lor o zidire trainică mişcării sportive care astăzi îşi inaugurează o viaţă nouă.

C-mor

Finala campionatului de tennis profesionist se dispută azi, între Marin Bădin şi Gică Cobzuc

P. Ursan campion la categoria II-a

In penultima zi a campionatelor de tennis profesionist s'au jucat eri două matchuri.

La categoria secundă, Pepi Ursan (Sportul Studenţesc) a dispus şi de ultimul său adversar în două seturi, devenind astfel campionul cat. II-a.

Invingătorul a fost finalist la cat. II-a şi în anul trecut, fiind învins de Gică Cobzuc.

Anul acesta Pepi Ursan a făcut remarcabile progrese şi titlul i-a revenit pe merit.

La categoria I-a, vedetele campionatului, Marin Bădin şi Gică Cobzuc au dispus de ultimii lor adversari. Primul a învins uşor pe Tică Marinescu iar secundul pe Pompei Raita, fără să joace.

Rezultatele de eri:

CAT. I.: Marin Bădin b. Tică Marinescu 6:2, 6:1, 6:3; Gică Cobzuc b. Pompei Raita w. o.

CAT. II. (FINALA): P. Ursan b. Alfonso 7:5 6:0.

AZI FINALA BADIN-COBZUC

La categoria I-a n'au rămas decât doi jucători, cari n'au suferit până în prezent nici o înfrângere. Ei sunt Marin Bădin şi Gică Cobzuc.

Soarta titlului va fi decisă deci de matchul care se va juca azi după amiază între ei, pe terenul central al A. S. Politehnica, începând dela ora 14.30.

Acest match promite să fie într'adevăr un spectacol unic în materie de tennis.

Invingătorul Abbruciati sau Blaho, va trebui să întâlnească pe Andersen

Am anunţat că la 26 Octombrie se va disputa la Viena matchul de box dintre italianul Abbruciati şi vienezul Blaho. In ce priveşte acest match, I. B. U. a decis ca să se dispute pentru titlul european (vacant) la semi-mijlocie. Deasemenea, forul internaţional a desemnat pe belgianul Falony drept judecător unic.

Invingătorul este obligat ca în termen de trei luni să întâlnească pe campionul danez Andersen.

Activitatea atletică la Ploeşti

Ploeşti, 21. — După o pauză de câţiva ani, activitatea atletică a reînceput în localitate, printr'un concurs deschis juniorilor.

Iniţiativa aparţine d-lui prof. Mătuşa, iar manifestaţiunea a întrunit la start peste 30 de concurenţi.

PERSPECTIVE INTERESANTE PENTRU ATLETISMUL PLOEŞTEAN

Concursul juniorilor, organizat pe frumosul stadion al municipiului, a deschis noui perspective mişcării atletice, într'un centru sportiv care a rămas până acum refractar sportului atletic.

Performanţele înregistrate în recentul concurs au scos la iveală câteva elemente care antrenate, pot da frumoase rezultate.

Concursul de Duminică a fost preludiul unei intense activităţi, care va continua cât va dura timpul frumos şi apoi va fi reluată în sală.

Rezultatele tehnice:

100 m. plat: Constantin S. Gh. 12,2; Alexandrescu Gh. 12,3; Silimon Traian 12,3.

Săritura lungă: Constantin 5,45 m.; Alexandrescu 5,24 m.; Ioanid 5,20 m.

Săritura în înălţime: Istrătescu 1,50 m.; Constantin 1,47 m.; Silimon 1,47 m.

Greutate: Istrătescu 11 m.; Constantin 9,50 m.; Jijie 9,55 m.

Disc: Istrătescu 30 m.; Jijie 27 m.; Calogera 26,8 m.

120 milioane lei au fost acordate educaţiei fizice şi sportului, în noul buget al Franţei

Ultimul „L'Auto" ne aduce vestea că guvernul francez a acordat din noul buget, o sumă echivalentă cu 120 milioane lei pentru educaţia fizică a tineretului.

Intr'o vreme ca aceasta, când Franţa îşi leagă rănile pricinuite de război, gestul guvernului din Vichy este pilduitor. Cele 120 milioane, destinate educaţiei fizice a tineretului, vor veni să aline multe dureri şi să umple un gol resimţit.

In plină refacere, în plină reorganizare a sufletului naţiei, Franţa se îngrijeşte de tineretul ei.

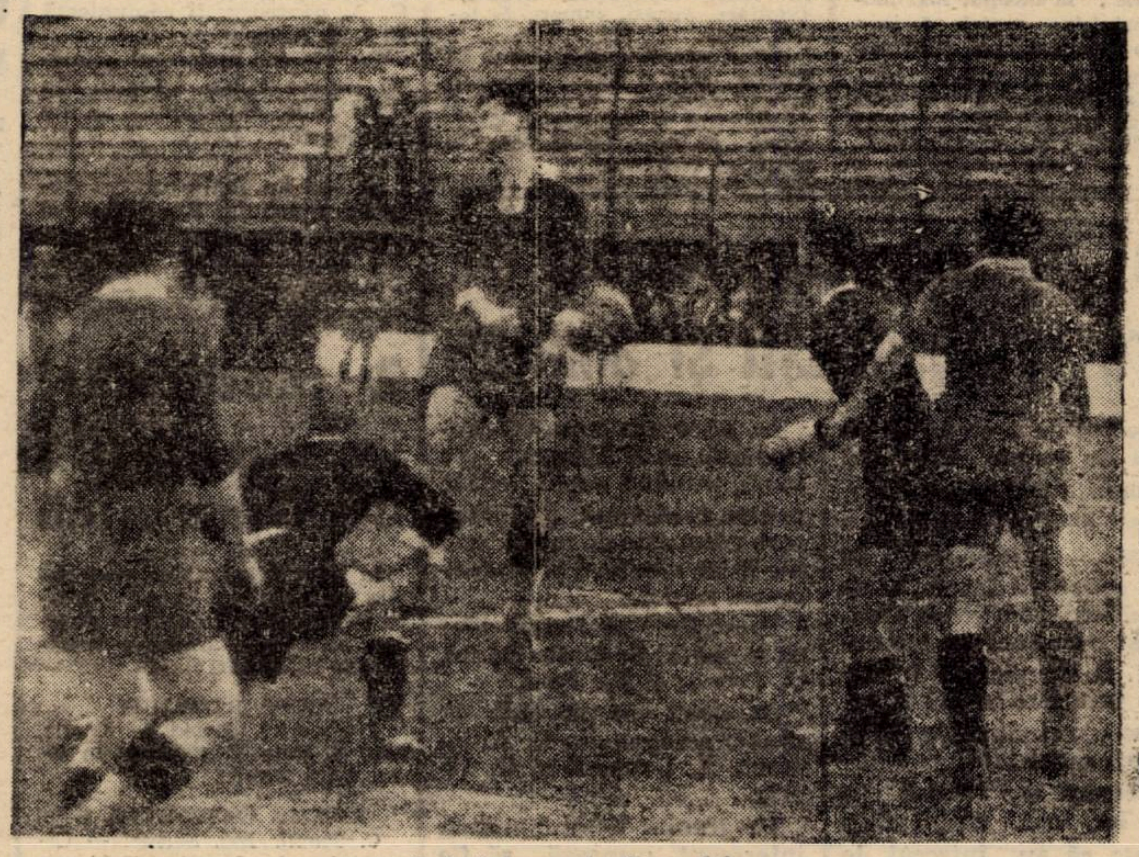

O fază la poarta Vennsului

Editura Societăţii Anonime „Universul", Bucureşti, Str. Brezoianu No. 23—25 — Romînia

BIBLIOTECA CENTRALĂ „ASOCIAȚIUNII" SIBIIU

Taxa poștală plătită în numerar conform aprobării dlui. general p. t. t. nr. 24.464/939

2 LEI

UNIVERSUL SPORT

8 PAGINI

292-1940

Redacția și Administrația: Palatul „UNIVERSUL" str. Brezoianu 23—25. Telefon Centrala 3.30.10; Redacția 5.72.81 Redactor responsabil EUGEN DUMITRESCU

Proprietar: „Universul" S. A. Adm.-delegat: STELIAN POPESCU Inscris sub No. 167 Trib. Ilfov

Nr. 292. — Anul III — BUCUREȘTI. — Joi 24 Octombrie 1940

ABONAMENTE: Centre grupări sportive 1000 lei anual

1 an LEI 500
6 luni LEI 270
3 luni LEI 150

PROGRAM MINIMAL
PENTRU RECLADIREA SPORTULUI ROMANESC

D. Manole Stroici a expus aseară la U.F.S.R. cele 7 puncte călăuzitoare ale viitoarei organizări a mișcării sportive

Toți președinții de federații au demisionat, urmând ca astăzi să fie numiți cei 14 Directori

Aseară s'a întrunit la sediul din str. Cantacuzino, adunarea generală extra-ordinară a U. F. S. R.-ului.

Au fost prezenți d-nii: Manole Straici, conducătorul sportului românesc, d. George Plagino președintele U. F. S. R.-ului; Col. adj. E. Pălângeanu președintele F.R. A., General ad. A. Manolescu președintele Federației de Ski, col. Lupașcu președ. Fed. Football, Prof. Stoicescu președ. fed. Gimnastică, contra Amiral N. Păiș, Președ. Fed. Sporturi Nautice, Col. Th. Săulescu Președ. Fed. Sporturi mecanice, Col. Roman Președ. fed. de Bobsleigh, Dan Șimionescu Râmniceanu președ. Fed. de hockey pe ghiață. Av. P. Costescu președ. Fed. de ping-pong., A. Contuniari președ. Fed. de box. B. M. Savu președ. Fed. de Scrimă, D. C. Mănuilă, președ. Fed. de Lupte, George Paulief președ. Fed. Tennis, D. N. Boerescu, director U. F. S. R., Boicescu, Popescu din U. F. S. R.

Au mai asistat:

D-nii ing. Socolescu, Iorgu Arsenie, Vică Negulescu lt. col. Crutescu, prof. V. Roșela, prof. I. Ilca, P. C. Petrescu, Catina, Locot. Iuscinski, prof. Pellegrini, Cârjan, prof. Stratescu, ing. Frim, comandant Legionar Smultea, comandantul Fraților de Cruce.

Prof. Vasiu, Maior Raicu, Ing. Șalaru, Ing. Cost. Sterian, Th. Popovici, C. Leoveanu, Ionescu Bambulete, Traian Hanciu, V. Catina, și reprezentanții presei sportive, ai studenților a A. N. E. F. etc.

D. G. PLAGINO PREZINTA DEMISIA PREȘEDINȚILOR FEDERAȚIILOR SPORTIVE

D. George Plagino arată în puține cuvinte cine este noul conducător al sportului, insistând asupra realizărilor înfăptuite de d. Manole Stroici și mai ales ce așteaptă sportul românesc dela noul său conducător.

D. Plagino prezintă apoi d-lui M. Stroici următoarele demisii ale președinților de federații:

D. G. Plagino
D. M. Savu
D. A. Contuniari
Contra Amiral Paiș
G-raj adj. A. Manolescu
Col. adj. E. Pălângeanu
Col. E. Lupascu
Lt. Col. Săulescu
Col. Roman
V. Calleya
V. Canarache
D. Simionescu Râmniceanu
P. Costescu
C. Manuilă
G. Poulief
Prof. S. Dragomir (prin telegramă).

DECLARAȚIILE D. MANOLE STROICI

D. M. Stroici, luând cuvântul, anunță că din încrederea Șefului Statului a luat conducerea sportului românesc.

D-sa arată însemnătatea sportului și mai ales rolul educației sportive în noua organizare a Statului Legionar.

In ritmul de viață nouă era necesar ca sportul să-și modifice și el organizarea, și mai ales doctrina.

Nu va fi însă numai o schimbare de nume, ci și de concepții.

D. Manole Stroici analizează...

(Continuare in pag. 8-a)

Sorții au decis FINALA Venus-Rapid se dispută în Giulești

Intr'un număr trecut am scris că finala Venus—Rapid se va disputa pe stadionul A. N. E. F., în urma unui acord survenit între cele două grupări.

In cursul zilei de eri însă, grupările au revenit asupra acestei decizii și s'au pus de acord ca matchul să se dispute fie pe arena Venus, fie în Giulești, după cum va decide tragerea la sorți.

Și, într'adevăr, aseară a avut loc la F. R. F. A. această tragere la sorți și — conform tradiției — din urnă (care era o pălărie) a eșit biletelul Rapidului.

Astfel că a treia ediție a finalei se va juca pe stadionul din Giulești.

Frumoasă propagandă!...

ȘERBANESCU, CIONOIU și DOCULESCU învinși la Berlin prin knock-out!!!

Boxeurii români vor mai boxa la Braunschweig?

Asupra rezultatelor probabile pe cari boxeurii români le puteau realiza la Berlin am anticipat. Și nu am ezitat să ne manifestăm convingerea înfrângerii lor. Rămânea ca, în Capitala celui de al treilea Reich, Vasile Șerbănescu, Constantin Cionoiu și Mielu Doculescu să se apere cât mai onorabil și, mai ales, să ne reprezinte cât mai sportiv, cât mai decent.

Duminică seara, dupăce reuniunea dela Berlin se consumase, un svon aducea vestea înfrângerii lui Șerbănescu și Doculescu, fără a pomeni nimic de Cionoiu. Am refuzat să înregistrăm știrea care, din cauza grelei obțineri a legăturilor cu Germania și a întreruperii unor emisiuni radiofonice, nu putea să fie controlată.

Cum nici agențiile de presă nu s'au grăbit să servească interesele ziaristicei sportive am preferat să așteptăm știri precise și din sursă sigură. Nu am vrut să riscăm nimic și deaceia cititorii noștri vor fi abia astăzi, complet informați asupra rezultatelor dela Berlin.

TREI INFRANGERI INAINTE DE LIMITA

Din păcate suntem puși în neplăcuta situație de a spune dela început că, plenipotențiarii boxului românesc nu au izbutit, nici măcar în par-

(Continuare in pag. 7-a)

F. C. Austria (Viena) va juca la Timișoara dar la 2-3 Noembrie

Turneul internațional este totuși periclitat

Am anunțat acum câteva zile că gruparea Rapid din Timișoara a început tratative pentru organizarea unui turneu internațional cu participarea unei echipe din Viena. Și scriam atunci că forul german este de acord să trimeată o echipă vieneză la Timișoara cu condiția ca Rapid — și Ripensia — să obțină din timp aprobarea din partea autorităților românești privind intrarea în țară a vienezilor. eea ce echipele din Timișoara au și făcut, urmând ca forul german să desemneze echipa care să joace la 26 și 27 Octombrie.

In legătură cu acest turneu suntem în măsură să aducem câteva relații foarte interesante, primite din Viena:

Viena, 22 (Serviciul nostru special). — **Gruparea F. C. Austria a fost invitată în România pentru două mat-**

(Continuare in pag. 8-a)

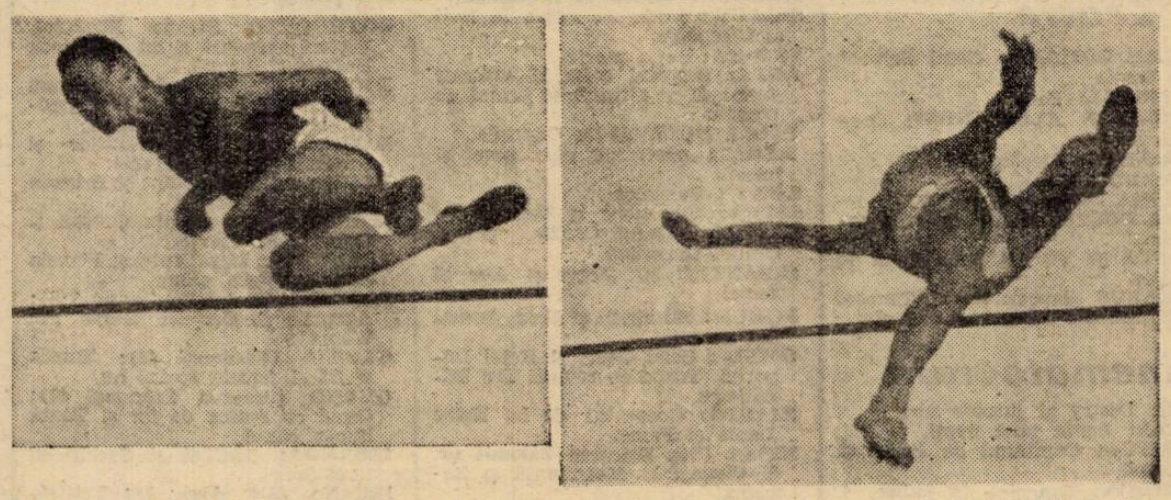

In stânga Dumitrescu (L. B. Dela vrancea) sare în „stil" obsarnian, iar în dreapta Petruț (C. N. S. Sava) câștigă trecând într'un stil original.

football football football football football football football football

Şedinta C. C. N. de aseară

Doi jucători suspendaţi pe câte 30 de zile, un match pierdut la „masa verde" şi două rezultate din Divizia A neomologate

Comisia campionatului naţional a ţinut aseară obicinuita sa şedinţă săptămânală cu care prilej a luat următoarele hotăriri:

A aprobat cererea grupări: C. F. R. din Turnu-Severin şi a programat jocul cu Politechnica de la 1 Decembrie la Timişoara în loc de Turnu Severin, cum fusese iniţial programat.

In ce priveşte adresa grupării Vulturii din Lugoj — care a cerut schimbarea localităţii matchului cu Politechnica, comisia va întreba gruparea Politechnica dacă este de acord.

Rezultatul de pe teren al matchului Vitrometan—Cimentul a fost anulat şi s'a dat joc câştigat cu 3-0 grupării Vitrometan, deoarece la data disputării matchului Cimentul era suspendat.

Jucătorii: Gherman (Ind. Sârmei), Barna (Electrica—Timiş.) şi Mladin (Gloria) au fost sancţionaţi — respectiv — cu suspendarea pe 30 zile şi mustrare. Tot mustrare a primit şi jucătorul Zsizsik dela U. D. R.

Rezultatul matchului Ripensia —U.D.R. nu a fost omologat şi s'a dat termen la 3 Noembrie grupării Ripensia sau jucătorului Simatoc să facă dovada că a plătit datoria către gruparea Antigaz.

Deasemenea, la cererea grupării F. C. Craiova, n'a fost omologat nici rezultatul matchului Gloria C.F.R.—F.C. Craiova, contestat de craioveni.

Antrenamente pentru finală în Giuleşti şi pe Splaiu

Absenţe multe ŞI PREGĂTIRI VARIATE

Cum se apropie finala — toată lumea credem că ştie despre ce este vorba — antrenamentele din Giuleşti şi de pe Splaiu se intensifică.

Duminică are loc a treia ediţie a finalei Venus-Rapid, care — în precedentele două jocuri— s'a terminat la egalitate (2—2 şi 4—4). Şi fiecare grupare, care râvneşte la cucerirea trofeului — vrea să se prezinte în maximum de formă. Evident, pentru Rapid este mai greu, dar feroviarii speră ca până Duminică să-şi refacă echipa şi s'o pună la punct.

ANTRENAMENT VARIAT PE SPLAIU

Venus a făcut antrenament variat, dar au lipsit trei jucători: Humis, Negrescu — care se vor antrena în schimb Joi — şi Ploeşteanu.

Steinbach a lucrat cu fiecare jucător în parte şi a insistat asupra condiţiei fizice. Antrenamentul a continuat apoi cu balonul.

Duminică, după cum ne-au informat venusiştii — Venus va alinia echipa cmoplectă. Adică cu Bandrabur.

CINE VA JUCA PORTAR LA RAPID?

Feroviarii — la care au lipsit P Rădulescu, Sadovski şi Răşinaru — au făcut şi ei antrenament de condiţie fizică şi apoi au jucat la două portiţe.

Dar problema pe care şi-o pune Rapid este aceia a portarului, căci Rădulescu este lovit, iar Sadovski la fel. Incât este probabil că va juca Negru, care a luat parte la antrenamentul de eri.

Sport şcolar

Sâmbătă 26 Octombrie 1940 ora 10 dim se va disputa pe terenul „Fenix" matchul de campionat şcolar dintre echipele cl. III-a Liceulu Comercial Regele Carol I şi Liceului Mihail Eminescu cl. IV A.

Formaţia echipei cl. III Liceul Regele Carol I A. Davidenco, Oprescu, Petrescu, Ştefănescu, Popescu A., Cronachis, Dimitrescu M. Pandiche I., Lazăr Gh., Toramanian A., Scornea C.

D. N. B. !...

Metalosport a trecut cel mai greu obstacol!

Vorbind de seria II-a a Diviziei B, trebue să amintim, în primul rând, figura frumoasă pe care o face dela începutul campionatului, echipa muncitorilor din Călan: Metalosport. Această echipă, nou introdusă, s'a comportat cum nici cel mai optimist prognostic nu s'ar fi putut aştepta.

In general, etapa 5-a a seriei se caracterizează prin matchuri sfârşite cu rezultate strânse. Două victorii relativ la limită şi două rezultate de egalitate cu acelaşi scor de 1—1.

Leaderul actual şi probabil până la sfârşitul turului, Metalosport (Călan) nu s'a desmintit învingând „at home" pe unul din adversarii cei mai periculoşi, Jiul şi consolidându-şi astfel poziţia fruntaşă în clasament.

C. F. R. (Simeria) momentan a doua clasată, este un demn outsider. Este de remarcat frumoasa revenire a acestei echipe şi tot odată ascensiunea ei vertiginoasă. Faptul că a învins pe Minerul cu 2—0 scoate la iveală calităţile învingătorului şi, în acelaşi timp, arată eclipsa de formă a minerilor.

Dacă în fruntea clasamentului s'au instalat echipe de o valoare incontestabilă, apoi spre periferia clasamentului ele sunt de o egalitate ce duce mereu la matchuri echilibrate, dar care nu ies din nota de mediocritate.

Industria Sârmei n'a putut învinge în bârlogul ei A. C. F. R.-ul. Acelaşi lucru l-a repetat şi Cimentul în matchul cu Vitrometan. Şi atunci nu ne mirăm de numărul mereu crescând al rezultatelor de egalitate în coada clasamentului.

*

Două penalty-uri, în două matchuri diferite, demonstrează că pedepsele şi mustrările nu au reacţionat decât în Divizia A, în colţurile îndepărtate ale ţării ele fiind ignorate Dacă la Simeria penalty-ul a întărit victoria, apoi la Câmpia Turzii el a fost salvatorul gazdelor.

Să nu uităm cei 800 de spectatori (după unele surse 1200) la matchul disputat pe terenul Metalosportului, care fac cinste oraşelului Călan. Viaţa sportivă nu este alimentată decât de muncitori, ceeace însemnează că ei îşi susţin cu îndârjire echipa.

*

Pe când singur Metalosport n'a pierdut nici un match, trei echipe n'au câştigat încă vreun match: Ind. Sârmei, Vitrometan şi Cimentul. (Amintim că singur Juventus, alături de Metalosport, este, în toată Divizia B, alb la coloana 4-a a clasamentului).

— B. —

F. R. F. A. nu are program internaţional pentru anul viitor

Par sigure doar jocurile cu Jugoslavia; în schimb sunt mai multe proecte

Ca niciodată, federaţia română de football a rămas fără calendar internaţional pentru anul viitor. Ori, se ştie că o federaţie cum sunt cele de football, îşi bazează foarte mult bugetul pe programul internaţional pe care are grije să-l întocmească din timp. Matchurile internaţionale asigură federaţiei acoperirea bugetului; fireşte este vorba de partidele de reţete.

*

FRFA însă, a avut ghinion. Nu-i vorbă că nici situaţia internaţională nu i-a fost favorabilă.

Avusese perfectate două întâlniri pentru acest sezon — cu Ungaria şi Germania — dar ambele au fost contramandate din motive de forţă majoră. Şi cu aceasta a ratat două reţete „grase".

*

Dacă ar fi fost numai aceasta, nu ar fi avut chiar atâta importanţă.

Dar nici pentru anul viitor nu are asigurat un program cât de mic.

Poate să aibe în perspectivă câteva jocuri, dar în prezent nu se poate vorbi de nimic precis.

Adică nu. Este un fapt cert: că nu avem matchuri încheiate. Nici chiar acele cu Jugoslavia nu sunt sigure. Se prea poate ca jocurile cu veşnicii noştri rivali să se dispute, dar acestea nu constituiesc un program.

Proecte are federaţia, însă nu ajută la nimic din moment ce nu s'au angajat măcar tratative.

Şi pentrucă veni vorba de proecte, vom arăta că este în perspectivă un dublu match cu Germania şi unul cu Italia.

Alte proecte?

Mai este vorba de jocuri cu Grecia şi Turcia, care — dacă se vor perfecta — se vor disputa în cadrul unui turneu al echipei naţionale.

Din lumea cluburilor mici

● COMISIUNEA districtuală a arbitrilor ţine şedinţă astă seară, la ora 20 în localul F. R. F. A.

● MAINE seară la ora 19.30, comisiunea districtuală ţine o importantă şedinţă.

● CARMEN a început pregătirile în vederea matchului cu Olympia care se va disputa Duminecă în deschidere la finala „Cupei" Rapid-Venus.

● OLYMPIA ţine astă seară o importantă şedinţă de comitet când se vor lua importante decizii.

● JEAN LAPUŞNEANU conduce astăzi după amiază antrenamentul grupărei Arsenal.

Convocări

A. G. E. R. convoacă pentru Miercuri 23 Octombrie a c. la ora 15 pe terenul A. C. S. A. la antrenament pe toţi jucătorii săi.

*

„Sportul Românesc" convoacă pentru azi Miercuri 23 Oct. la orele 15 precis pe terenul „Rahova" pe toţi jucătorii săi la antrenamentul său.

Sunt convocaţi în special jucătorii Fodor Carol, Matei, Tunăreanu, Popescu Ion şi Negrescu.

Tot pe această cale se aduce la cunoştinţa d-lor membri că şedinţa comitetului se va ţine Joi 24 crt. la orele 19.

Tinerii creştini doritori de a activa în cadrele asociaţiei se vor adresa d-lui Ioan Gh Dumitru.

*

P. T. T. convoacă astăzi 23 Octombrie orele 15 la antrenament următorii jucători: Slăvescu, Munteanu, Sterpan, Petrescu, Puşcaru, Stan Săndulescu, Popa, Russe, Aurică, Costel, Crăciunescu, Popescu, Georgescu şi juniorii.

Toţi vor aduce neapărat tot echipamentul ce-l au asupra lor pentru reinventariere.

SPECTACOLE

Teatre

OPERA ROMANA: Giani Schichi şi Paiaţe.
NAŢIONAL: Faust.
STUDIO V. ALECSANDRI: Oraşul nostru.
SARINDAR: Flacăra sfântă.
COMEDIA: Blockhaus.
REGINA MARIA: Hoţii.
LIGA CULTURALA: Lipitorile satelor.
MUNCA ŞI VOE BUNA: Blana de biber.
CARABUŞ (Savoy): Curaj, Tănase.
ALHAMBRA: Târgul sărutatului.

Cinematografe

ARO: Destry şi jurnale noui.
SCALA: Ispita unei nopţi.
CAPITOL: Căpitanul de Poşta şi Jurnal.
CARLTON: Dragoste în culise, 4 completări „Moda zilei".
TRIANON: Strada 42 şi jurnale.
SELECT: Luna de miere la Bali şi Cleopatra.
FEMINA: Sarja morţii.
ARPA: Secretul celor 13 mascaţi (seria II şi ultima) şi jurnal de războiu
PALAS BULEVARD: Capcana.
REGAL: ecretarul particular şi jurnal.
ROXY: Balalaica.
SAVOY: Vin ploile şi Tentaţie
ELYSEE: Cazul Casilla, Crinul Chinei şi revistă.
BIZANTIN: Mr. Zervo şi Aur şi femei.
FORUM: Elisabeth şi Esex. Jurnal pui de raţă.
OMNIA: Beau Geste şi Hotel Imperial Trupa de revistă Titi Mihăilescu.
RIALTO: Cocoşatul de la Notre Dame şi Femei.
NISSA (Str. Intrarea Zalomit nr. 6 Cişmigiu): Mezalianţă şi Zenobia.
AIDA (Calea Rahovei 151): D-nul Tapes divorţează şi Vreau să-mi înşel bărbatul.
AMERICAN: Invitaţia la dans şi Casa de corecţie.
BACELONA (Str. Măgurele 123): Eroii dela Marna şi Bătălia aurului.
CARMEN (Dudeşti 169): Sabotaj şi Gorila.
COTROCENI: Steaua Nordului. Ultima aventură a lui Sherlock Holmes şi Jurnal.
DICHIU (Str. Română 89): Steaua Nordului şi Stanley şi Livingstone, la capătul pământului.
DACIA: Insula emigranţilor şi Procesul Mariei Safarge
DIANA: Adio Mr. Chips şi Brigada Nordului şi Artişti.
EDISON: Ucigaşul din Orezon şi Oameni de mâine.
FRANKLIN: Mezalianţa şi Femeia care primeşte palme.
FLORIDA (B-dul Ferdinand 118): Aproape de Cer şi Surâs din Wiena.
GLORIA (Văcăreşti 44): Zarnia şi Când femeia spune nu.
GRAND (Şoseaua Crângaşi 42): Omul cu masca de fer şi Toată lumea cântă.
IZBANDA: Conflict şi Sacrificiul unei femei.
ILEANA (Str. Avrig 1): Fetiţele au crescut şi Agentul mascat.
LIZEANU: Nopţi în Alger, Bill Gazon şi Ansamblu de Reviste Georgescu Iaşi.
LIA (Calea Griviţei 124): Femei deschideţi ochii şi Umbra lui Nick.
LUCIFER: Se lasă noaptea şi Tigrul din Arizona.
LILLY (Şoseaua Giurgiului nr 3): Comoara din insula piraţilor, operă completă.
MILANO (Călăraşi 153): Beau Geste şi Viaţa e un Joc
MARCONI: Vulpea argintie şi Saltul mortal. Trupă de reviste M. Bejan.
MARNA (Griviţei 80): Geniala travestire. Indiscreţii şi Trupa de reviste Titi Mihăilescu.
MODEL: Nu sunt criminal şi Senorita.
MIORIŢA (Calea Moşilor 127): Emigranta şi Intre glorie şi dragoste
NERO (Calea Şerban Vodă 94): Parada vedetelor şi Lupul singuratic.
ODEON: Dameni în umbră şi Noaptea nopţilor. Jurnal de război.
PELEŞ: (Colentina 84) Prietena noastră şi Inchisoare fără gratii.
PARIS: Femeia şi Leopardul şi Spaima indienilor.
PACHE (Str. Mătăsari 31): Gorila şi Divorţul D-nei X.
REX: Vulpea argintie şi Procesul Mariei Lafarge
RAHOVA: Invitaţie la dans. Mocirla şi Jurnal românesc.
SPLENDID (Moşilor 290): Stăpânitorii mărilor şi Războiul din Polonia.
TOMIS (Calea Călăraşilor nr. 11): Paradisul vagabonzilor şi Manechinul.
TRIUMF (Griviţei 335): Ispitele trupului şi Războiul fulger din Belgia, Olanda şi Franţa.
UNIC: Femei deschideţi ochii şi Umbra lui Nick.
UNION: Pacific şi Stan şi Bran în Eroi fără voe
UNIREA (Filantropiei 147): Beau Geste şi Călăreţii destinului.
VOLTA BUZEŞTI: Cruciadele şi Aladin şi Lampa fermecată. Jurnal şi trupa „Gândăcel" prezintă Escadrila Volta.
VENUS:J ungla morţii şi Fugara.
REX (Dudeşti 22): Omul cu masca de fier şi Dincolo de ziduri.
VERGU: Fata bătrână, Diligenţa însângerată şi Jurnal de război german
VOLGA (Dorobanţi n r. 1): Fetiţele au crescut şi S'au cunoscut şi s'au iubit.

Football Football Football Football Football Football Football

Pace la Sportul Studențesc

„Răsvrătiții" s'au legat pe cuvânt de onoare că nu vor mai pune chestiuni financiare în raporturile lor cu clubul și „greva" s'a aplanat

DUCE SUSPENDAT PE UN AN

*Victoria dela Sibiu a arătat „grevi*știlor" *nu numai că nu sunt indispensabili dar că forța morală a Sportului Studențesc este destul de mare ca să poată învinge o „grevă".*

De acest lucru s'au convins imediat „răsvrătiții" și totul a fost aranjat într'un fel care are o eleganță a lui.

O OBLIGAȚIE PE CUVANT DE ONOARE

Intr'adevăr, conflictul a fost aplanat în ședința de ieri prezidată de d. colonel Nanu și la care au participat domnii inginer A. Mărășescu, Buzoianu, Dimiu, Titel Ursache și Socaciu.

Jucătorii răsvrătiți au fost și ei de față și au declarat în scris, legându-se pe cuvânt de onoare că vor continua să activeze fără să mai pună chestiuni de ordin financiar.

Față de această declarație, comitetul clubului a decis să nu ia nicio sancțiune contra jucătorilor greviști, rezervându-și dreptul de a-i pedepsi la prima abatere cu maximum de pedeaptsă.

DUCE SUSPENDAT PE UN AN

Odată rezolvată problema grevei, comitetul a luat în discuție reclamația unui membru contra lui Duce.

Acuzatia este: atitudine necuviincioasă.

Ținându-se seama de faptul că Duce este recidivist, comitetul l-a suspendat pe timp de un an.

D. COLONEL NANU A REVENIT ASUPRA DEMISIEI

Se știe că d. colonel Nanu demisionase din funcția de președinte al clubului.

Jucătorii au declarat însă — cu entuziasmul caracteristic echipei universitare — că vor activa mai departe în cadrul echipei și l-au rugat să revină asupra demisiei.

D. colonel Nanu a acceptat.

PROBLEMA GHENEA-DRAGAN

S'a discutat deasemenea și problema jucătorilor Ghenea și Drăgan. Soluția nu a fost însă găsită.

Se pare însă că această problemă importantă pentru valoarea technică a echipei va fi rezolvată cel mai târziu la sfârșitul săptămânei.

BARBULESCU ANTRENOR

In sfârșit s'a fixat ca antrenamentele să fie conduse de Bărbulescu.

Gruparea nu va mai angaja antrenor și nici jucători, deoarece juniorii au arătat la Sibiu că se poate conta pe ei.

Venus, F. C. Rapid și Sp. Studențesc

au fost suspendate de Districtul București

Celelalte grupări suspendate

Comisiunea districtuală a suspendat toate grupările cari n'au achitat pausalul si celelalte taxe ce datorează districtului.

Dăm mai jos tabelul acestor grupări.

TAXE DELA JOCURI

1. Venus	lei 56.287
2. F. C. Rapid	3.097
AMENZI ȘI RESTANȚE	
1. Sp. Studențesc	lei 6.600
2. Turda	500
3. Metropola	1.350
4. Norma	1.950
5. P. T. T.	200
6. Adesgo	200
7. Griviția	200
8. Universul	50
9. Vergu	100
10. Ager	400
11. S. T. B.	200
12. Comro	50
13. Macabi	3.611
14. C. A. B.	6.900
15. Justiția	1.600
16. Orfeus	850
17. Arsenal	200
18. E. F. A.	250
19. Militari	50
20. Acsa	400
21. Standard	50
22. Vif. Dacia	600

TAXA PAUSALULUI PRIMA RATA

1. Metropola	lei 500
2. Generala	450
3. Socec	500
4. P. T. T.	450
5. Adesgo	500
6. F. C. Cotroceni	450
7. C. F. R. B. T.	450
8. Colentina	450
9 Griviția	450
10. Universul	500
11. Ciclop	500
12. Standard	450
13. Mon. Oficial	500
14. Coltea	500
15. Vif. Dacia	500
16. Metaloglobus	500
17. Av. Sportiv	500
18. Biruința	450
19. Fulgerul	450
20. F. C. Național	450
21. Sp. Muncitoresc	450
22. Phenix	450
23. Băneasa	450
24. Energia	450
25. Boiangii Plușului	450
26. I. N. A.	450
27. L. P. N	450
28. Comro	450
29. Victoria	450
30. Orfeus	450
31. Luceafărul	500
32. S. E. T.	500
33. Arsenal	500
34. Laromet	450
35. E. F. A.	450
36. Șoimii	450
37. Dacia Traiană	450
38. Militari	500
39. Acsa	500
40. Vergu	500
41. Ager	500
42. Ascam	500
43. Gloria	500
44. Ind. Iutei	500
45. S. T. B.	500
46. F. C. Suter	450
47. Pebe	450
48. Imp. Capitala	450
49. Zburătorii	450
50. Isvorul Nou	450
51. Vulturul de Mare	450
52. Dacia	450
53. antelimon	450
54. Vulturii Carpaților	1 450
55. Dâmbovița	450
56. Dreptatea	450
57. Crișul	450
58. Sportul Românesc	450

Și totuși...

Venus și Rapid

vor utiliza pe Brandabura și Slivăț

Echipele însă, s'au legat să NU facă CONTESTAȚIE

Scriam în numărul nostru de eri că — potrivit regulamentului — jucătorii Bandrabur și Slivăț nu au drept de joc în matchul Venus-Rapid de Duminică, ca fiind luați dela grupări din Divizia A care au jucat cu acești jucători în aceeași ediție a Cupei.

Venus și Rapid însă, decise să prezinte cele mai bune formații pentruca — pe de o parte — să-și apere cu ce au mai bun șansele, iar pe de alta să asigure un spectacol demn de renumele „derby-ului etern", au căzut de acord să utilizeze și pe acești jucători, din moment ce regulamentele nu se opun, urmând ca niciuna din grupări să nu facă contestație.

Astfel că Duminică cele două echipe vor alinia echipele complecte.

In ce privește pe Sfera, care este suspendat pe o lună de CCN, acesta nu poate juca din cauza unei singure zile. Suspendarea lui expiră Luni...

DISTRICTUL DE FOOT-BALL BUCUREȘTI

COMUNICAT

Se roagă grupările din Districtul București ca plata pausalelor și a diferitelor sume către district, să se facă la sediul Districtului din str. Caragiale no. 16 direct d-lui Petre Ionescu care va elibera imediat chitanța din carnet.

Președinte
Lt. Col. Dr. Gh. Brezianu

Casier
I. D. Mociorniță

Unirea Tricolor

are cele mai mari sanse să fie leader de toamnă

F. C. Craiova și Glor a

au confirmat așteptările

Pentrucă toată atenția a fost concentrată în jurul victoriei de la Obor, celelalte matchuri ale etapei au trecut aproape neobservate. Și totuși, toate jocurile din provincie au dat rezultate interesante și — mai ales — conduc la concluzii de netăgăduită importanță.

UNIREA TRICOLOR ARE CELE MAI MARI ȘANSE DE A FI LEADER DE TOAMNA

Etapa aceasta este dominată pe drept de matchul Unirea Tricolor-Rapid, pentrucă el a fost jocul cel mai important pentru clasament.

La jumătatea campionatului de toamnă, cele mai mari șanse de a termina în frunte le are Unirea Tricolor.

Echipa oboreană a terminat matchurile grele, căci a jucat cu Ripensia, Venus și Rapid.

Unirea Tricolor mai are de jucat cu Mica, U.D.R. și Sportul Studențesc; dar aceste întâlniri se dispută la Obor. Deplasările nu au deasemenea o importanță prea mare, deoarece oborenii joacă la Brăila și Sibiu. Singurul match greu în deplasare e acela dela Craiova. Dar o înfrângere în „cetatea Banilor" poate fi neutralizată chiar Duminica viitoare, căci Ripensia joacă la Brad cu Mica.

O înfrângere a actualului leader este destul de probabilă, astfel că această neutralizare a unei eventuale înfrângeri oborene la Craiova este ceva, care se poate discuta.

Și apoi Ripensia mai are de jucat cu Venus și Sportul Studențesc. Etapa aceasta a arătat că ea ar mai putea pierde un punct în aceste două matchuri.

Evident, lucrurile se mai pot complica, dar ceeace rămâne valabil este faptul că Unirea Tricolor are cele mai mari șanse de a termina în fruntea clasamentului.

F. C. CRAIOVA ȘI GLORIA (ARAD) AU CONFIMAT ANTICIPARILE

Printre concluziile, pe care le-am tras din matchurile etapei precedente, au fost două, pe care etapa nr. 6 le-a confirmat în mod convingător.

Comentând performanța Venusului la Craiova, recunoaștem echipei craiovene realitatea unei omogenități, care va aduce victorii.

F. C. Craiova, are jucători buni dar nu putea avea o echipă bună, căci jucătorii fuseseră adunați din aproape toate colțurile țării.

Acum jucătorii s'au acomodat unii cu alții și Craiova a început să aibă o echipă.

Matchul dela Galați este cea mai bună confirmare a anticipărilor.

Scriam că F. C. Craiova nu va mai pierde acasă; iată că nu mai pierde nici în deplasare.

La Arad, în matchul cu Mica, Gloria a demostrat că este o echipă de toamnă. Ea a scăpat din zona periculoasă a retrogradării și are destule șanse ca până la sfârșit să-și păstreze locul în clasament.

U. D. R. S'A OPRIT LA TIMP

U.D.R. are înaintare și faptul acesta l-a ajutat să se oprească la timp. La mijlocul clasamentului, dar cu privirile spre frunte, nu spre zona lui de retrogradare.

Pop Vasile a jucat foarte bine în postul de centru înaintaș.

Cu Pop Vasile și Csipay s'a întâmplat un lucru foarte interesant.

Doi jucători de valoare certă, nu isbuteau să dea satisfacție pentrucă nu puteau juca într'un singur post.

Când mijlocași centru, când înaintași centru, cei doi au suferit de lipsa aceasta de stabilitate și au jucat mai mult sau mai puțin slab.

Astăzi Pop Vasile este la punct cu antrenamentele și încadrat de doi jucători buni, a fost cel mai bun om de pe teren.

In mod normal, U.D.R. va juca un rol important în campionatul acesta.

ORICARE VA FI rezultatul, Duminică SE DISPUTA ultima ediție a finalei!..

Iată un capitol interesant din istoria aproape interminabilă a finalei Cupei României.

Se știe că finala trebue jucată până când va desemna un învingător, regulamentul neadmițând tragere la sorți.

Cum însă, — ferească Dumnezeu! — și Duminică se poate înregistra un rezultat de egalitate și pentru a încheia odată această ediție, Venus și Rapid au căzut de acord ca în eventualitatea unui nou draw câștigătorul cupei să fie desemnat de sorți.

Și iată cum: federația, în cazul unui match nul, va fixa un al patrulea joc, iar grupările vor trage la sorți cine să nu se prezinte la joc.

In felul acesta ediția 1939—40 a Cupei României se va sfârși odată.

Noi sperăm însă, că lucrurile nu vor ajunge până aici, ca învingătorul să fie desemnat la masa verde și că matchul de Duminică va lua sfârșit cu victoria unuia sau altuia din echipe.

Poșta redacției

Căutăm corespondenți la Turnu-Severin, Lugoj si Cugir. Doritorii ne vor trimite câte o corespondență de probă în cel mai scurt timp.

Rugăm corespondenții noștri din Brașov, Iași și Turda să ne comunice rezultatele sportive Duminică, îndată după terminarea matchurilor, dela orele 18.

Citiți continuarea rubricei de foolball în pag. 7-a.

H I P I S M

Azi la Băneasa-Trap

UN PROGRAM REUŞIT

— 86 de concurenţi în cele 9 probe.— Premiul Tosca alergarea cea mai atracţioasă a zilei.— Probe descise —

Reuniunea de astăzi, pe care Societatea Hipică Română de Trap o programează începând dela orele 13.45, cuprinde un program bine organizat, cu probe interesante, disputate de numeroşi concurenţi şi ale căror şanse au fost bine echilibrate.

Din nou trebue să relevăm numărul însemnat al adeziunilor. Vor concura 86 de partanţi în cele nouă probe, ceiace dă o medie de peste 9 partanţi pentru fiecare alergare.

Şi din nou trebue să subliniem că acest fapt stă la baza succesului alergărilor de trap, constituind totodată o chezăşie sigură privitor la reuşita reuniunii de astăzi.

Potrivit obişnuinţei, pe programul acestei reuniuni — plasată în mijloc de săptămână — nu figurează nici o probă importantă. Totuşi acest fapt n'a ştirbit cu nimic din atracţiozitatea ambianţei alergărilor de astăzi, în care au aderat şi multe elemente de valoare.

Pe primul plan se situează premiul Tosca, o cursă foarte deschisă şi'n care vor concura performeri cu exelente state de servicii, cum sunt: Trixie, Havana, Jarvis, Brebenea, Benedek, Nation, etc.

Mai semnalăm deasemenea premiile: Timelia, care se bucură şi el de participarea unor concurenţi de valoare verificată; Torcador şi Trufaş, în care vor alerga respectiv 14 şi 13 concurenţi; precum şi premiul Tombola deschis mânjilor şi în care-şi vor disputa întâetatea 12 elemente foarte promiţătoare.

Pariul austriac reluat dela o miză importantă, de 114.014 lei, constitue şi el un punct de atracţie în plus, deoarece prin animaţia jocului de astăzi este de prevăzut că va depăşi cu uşurinţă cifra de 150.000 lei.

Cine va câştiga?

PREMIUL TRISTIAN

Cai în formă: Busuioc, Ezer jo.

Şansa hârtiei: Carol Hanover (0), Ezer jo (0,8), Hollo (3,8).

Carol Hanover, cu valoarea bună ar avea o şansă detaşată. Noul pensionar al d-lui Gabroveanu n'a arătat de mult însă o performanţă bună.

In aceste condiţiuni, ne vedem siliţi s'o preferăm pe Ezer jo, deşi nici aceasta n'a strălucit în ultimul timp.

Indicăm: EZER JO. *Carol Hanover*

PREMIUL TOMBOLA

Cai în formă: Lorica, Opera, Liliac G., Vengo, Liuba. Hapy End.

Şansa hârtiei: —

O alergare destul de dificilă. Opera cu toate decepţiile furnizate în ultima ei cursă, rămâne totuşi concurenta cea mai calificată să birue.

După pensionarea d-lui Tassopol, concurenţii principali sunt: Vengo, Lorica — ultima ei cursă arătând-o în mare progres — Fudulia II, Beatrice şi Liliac G.

Indicăm: OPERA. *Vengo. Lorica*

PREMIUL TOREADOR

Cai în formă: Chilipir, Urganda, Comtesse Worthy, Giovinezza II, Garofiţa, Şoimu, Grozava, Eol.

Şansa hârtiei: Ulis (0), Helen Halpin (0,6), Urganda (1,2), Bistricioara şi Eol (1,4).

Ulis reapare după o îndelungată absenţă. Asupra lui nu se poate anticipa în mod normal nimic până la o eşire publică verificatoare. Precizăm însă că, la valoarea maximă are prima şansă.

Preferinţele noastre se vor îndrepta spre Urganda, a cărei ultimă cursă o arată în condiţie maximă.

Indicăm: URGANDA. *Chilipir, Giovinezza II.*

PREMIUL TIMELIA

Cai în formă: Birlic, Paj Batell, Kamaa, Ghimp şi Amy Scotland.

Şansa hârtiei: Birlic (0), Paj Antell (0,2), Ghimp (1), Amy Scotland (1,2).

Birlic a arătat o certă revenire în formă. In baza acestui considerent rămâne concurentul cu prima şansă în această alergare.

Pentru plasă o vom prefera pe Amy Scotland.

Indicăm: BIRLIC. *Amy Scotland.*

PREMIUL TRUFAŞ

Cai în formă: Uria, Victoria, Halal, Vardar, Lector Năluca, Dvalin.

Şansa hârtiei: Uria (0), Dvalin şi Lilia (2), Halal (2,1).

Uria dacă mişcă puţin, s'ar putea să-şi găsească alergarea după care fuge de atâta timp. Pentru pensionara lui Zabelin, cei mai aprigi adversari vor fi: Halal, Vardar, Lilia, Năluca şi Dvalin.

Indicăm: URIA. *Vardar.* Dvalin

PREMIUL TOPLIŢA

(Repriza I-a)

Cai în formă: Cina, Ialpug, Joker, Sulfina.

Şansa hârtiei: Ialpug (0), Joker (0,4), Sulfina (0,8), Cina (1).

Ialpug se cuvine să birue în acest lot. Dacă nu va greşi prea mult, îl vedem drept o bună afacere.

Indicăm: IALPUG, *Sulfina, Joker*

PREMIUL VULCAN

Cai în formă: Ikar, Veturia, Amok II, Glonţ şi Falada.

Şansa hârtiei: Ikar (0), Glonţ (0,2), Veturia (0,6).

Ikar deşi dă avantagii importante, rămâne concurentul cu cei mai mulţi sorţi de isbândă.

Glonţ, Veturia şi Amok II sunt cei mai calificaţi să-i dispute întâetatea, întrucât Ciuleandra reapare după o absenţă, care constitue un semn de întrebare asupra formei ei.

Indicăm: IKAR. *Glonţ, Veturia*

PREMIUL TOPLIŢA

(Repriza II-a)

Cai în formă: Floare, Draga Mea, Rozina, Harry Boy.

Şansa hârtiei: Călin (0), Zenit (0,8), Draga Mea şi Rozina (1).

Călin dacă se află în bună condiţie, ar trebui să iasă învingător.

Norma ar fi ca asupra lui să facem rezervele de rigoare. Totuşi îi vom acorda încrederea noastră, deoarece suntem convinşi că Cercasov nu-l angaja, dacă n'ar fi fost mulţumit de valoarea arătată la antrenament.

Indicăm: CĂLIN, *Floare, Harry Boy.*

PREMIUL TOSCA

Cai în formă: toţi, exceptând pe Benedek, care reintră.

Şansa hârtiei: Trixie (0), Brebenea (0,2), Diadia Lul (0,4), Havana (0,6).

O splendidă alergare în perspectivă. Au şanse bine pronunţate pe hârtie: Diadia Lul, Brebenea, Jarvis; Havna şi Trixie Ori care dintre aceştia.

Deşi cu desavatajul ocolirii unui numeros pluton, vom alege prin simplă impresie, pe Trixie.

Indicăm: TRIXE, *Brebenea, Jarvis.*

CONCURENŢII DECLARAŢI OFICIAL

Premiul TRISTIAN — Condiţie — 15.000 lei

Oborean	2120	Toderaş	31^{7}	44^{6}	43^{2}	—	42^{7}	22
Hollo	2140	Dobrescu	31^{6}	38^{2}	39^{6}	$^{4}34$	38^{7}	20^{8}
Carol Hanover	2140	Pavlic	30^{8}	$^{1}32^{7}$	37^{9}	$^{3}37^{4}$	36^{4}	(17)
Busuioc	2180	Ghinea	30	36^{8}	38	$^{4}35$	opr.	21^{2}
Ezer jo	2200	Grünwald	28^{4}	35	34^{1}	$^{2}32^{8}$	$^{4}34^{4}$	17^{8}

Premiul TOMBOLA — Condiţie — 18.000 lei

Gologan	1080	Crotenco	—	—	—	2.04^{3}	2.10^{1}	—
Marchis	1080	Crainic	—	—	—	—	71^{4}	—
Ursuz	1080	D. Botea	—	—	—	—	64^{8}	—
Fudulia II	1080	Ghinea	45^{9}	47^{3}	48^{6}	51^{2}	65^{8}	—
Lorica	1080	Gaidaev	50^{3}	—	—	—	$^{3}50^{2}$	—
Opera	1100	Tassopol	40^{6}	—	—	40^{6}	$(^{2}44)$	—
Fidel	1100	Szabo	52^{9}	$^{4}54^{5}$	$^{3}52^{9}$	$^{4}58$	(54^{4})	—
Beatrice	1100	V. A-sky	48^{9}	$(^{3}54^{2})$	$^{2}48^{9}$	$^{3}51^{4}$	56^{2}	—
Liliac G.	1100	Corol	48	57^{3}	$^{4}50^{5}$	$^{2}48$	48^{3}	—
Vengo	1140	Cercasov	45^{3}	—	—	$^{1}45^{3}$	$^{3}45^{8}$	—
Liuba	1140	Grünwald	51^{3}	54^{8}	$^{1}51^{8}$	49^{7}	52^{3}	—
Hapy End	1180	Grăjdănescu	42^{8}	46^{9}	$^{4}46^{6}$	43^{4}	(46^{5})	—

Premiul TOREADOR — Performanţă — 15.000 lei

Chilipir	1680	Brailowsky	37^{9}	40^{8}	$^{4}38^{4}$	38^{7}	$^{2}40^{6}$	43
Urganda	1720	Zabelin	35^{6}	37^{6}	$^{1}36^{9}$	38^{3}	$^{2}35^{6}$	42^{2}
Comtesse W.	1720	Corol	35^{9}	39^{4}	38^{6}	37	37^{1}	43^{4}
Giovinezza II	1720	V. A-sky	35^{1}	37^{6}	38^{6}	37^{6}	$^{2}38^{2}$	44
Luminiţa	1720	Litviniuc	34^{5}	$^{2}34^{5}$	38^{2}	$^{1}36^{5}$	44^{5}	42^{8}
Garofiţa	1720	Moldovan	35^{8}	$^{1}37^{2}$	$^{1}37^{8}$	38^{8}	$^{1}35^{8}$	43^{6}
Bistricioara	1720	Sandu G.	33^{9}	36^{4}	$^{3}35^{8}$	36	39^{6}	42^{4}
Şoimu	1740	Gram	33^{9}	$^{3}35^{4}$	37^{9}	38^{4}	$^{2}34^{4}$	43
Ulis	1760	Pavlic	32^{4}	—	—	—	—	(41)
Cavaler	1760	N. Ionescu	32^{6}	35	$^{1}32^{6}$	35^{7}	35^{1}	42^{6}
Helen Halpin	1760	Ghinea	32^{2}	36^{5}	$^{4}33^{4}$	34	41^{1}	41^{6}
Grozava	1760	Butan	32^{2}	$(^{3}35^{8})$	$^{1}34^{9}$	34	$^{1}34^{8}$	43
Eol	1760	Gavriş	32	$^{2}34$	$^{4}34^{5}$	$^{1}34^{9}$	$^{1}32$	42^{4}
Răsura	1780	Gaidaev	32	39^{5}	33^{1}	$^{4}33^{2}$	35^{9}	44

Premiul TIMELIA — Record — 18.000 lei

Livada	1700	Toderaş	31^{8}	36^{7}	—	35^{6}	35^{2}	40
Paj Axtell	1720	Corol	30^{9}	33^{8}	33^{6}	$^{3}31^{9}$	34	38^{8}
Birlic	1720	Brailowsky	29^{4}	31^{6}	31^{9}	34	$^{3}32^{5}$	38
Kamaa	1760	Grünwald	28^{8}	32^{5}	34^{4}	$^{4}31$	$^{3}31^{4}$	39^{6}
Gaby M.	1760	Gaidaev	28	32^{7}	31^{1}	31^{2}	$^{4}31^{5}$	39^{2}
Ghimp	1760	Ghinea	29	34^{8}	$^{2}29^{7}$	36^{9}	33^{2}	39
Amy Scotland	1780	Szabo	28^{3}	31^{6}	$^{4}28^{5}$	$^{4}29^{6}$	$^{4}30^{3}$	39^{2}

Premiul TRUFAŞ — Handicap 15.000 lei

Faust	1700	Toderaş	—	—	—	2.06^{9}	58^{9}	—
Uria	1700	Zabelin	39^{8}	32^{1}	48^{7}	$^{2}43^{4}$	$^{4}44^{7}$	52
Baba Dochiţa	1700	Teofil	39	49	54^{9}	52	opr.	52^{8}
Isvor T.	1740	I. Rusu	39^{1}	$^{4}41^{3}$	41^{6}	dep.	50^{5}	54
Vito	1740	Cercasov	41^{8}	—	—	—	—	—
Victoria	1740	Corol	40^{8}	$^{3}40^{8}$	$^{3}43^{7}$	47	$^{1}42^{9}$	53^{8}
Halal	1740	Grăjdănescu	41^{5}	$^{3}43^{6}$	$^{3}44$	$^{1}41^{7}$	$^{2}43^{2}$	54^{2}
Vardar	1760	Pavlic	39^{8}	$^{4}41^{5}$	$^{2}41^{8}$	$^{2}38$	$^{4}43^{9}$	55
Miss Texas	1760	V. A-sky	39^{1}	$^{1}39^{1}$	41^{5}	41	—	54^{8}
Lector	1760	Dobrescu	41^{5}	$^{2}42$	$^{2}41^{9}$	$^{4}41^{5}$	$^{1}44^{7}$	56^{6}
Lilia	1730	Ghinea	37^{2}	39^{8}	45^{9}	37	$^{4}41^{3}$	54
Năluca	1730	T. Marcu	37^{6}	38^{5}	39^{7}	$^{4}36$	$^{1}35^{4}$	54^{4}
Dvalin	1800	Marinescu	37^{6}	43^{2}	$^{1}39^{5}$	(48^{4})	$^{1}37^{6}$	54

Premiul TOPLIŢA — Handicap — 15.000 lei (Repriza I-a)

Princesse Axt.	1700	Corol	36	$^{2}37$	$^{1}36$	39^{3}	41^{8}	41^{8}
Cina	1700	Tassopol	33^{4}	37	48^{2}	$^{3}37^{8}$	42	39
Gen. Worthy	1700	Crotenco	33^{4}	41^{2}	$^{3}37^{2}$	38^{2}	44^{4}	40^{4}
Tara	1720	Drăgotescu	33^{6}	39	40^{5}	[illegible]	46	39^{2}
Ialpug	1720	Fischer	34^{2}	36^{9}	39^{1}	34^{2}	$^{4}36^{1}$	38
Joker	1720	Szabo	34^{7}	$^{3}36^{5}$	$^{2}35^{6}$	$^{3}34^{7}$	$37^{5})$	38^{4}
Zgomot	1740	Gaidaev	32	$^{3}35^{6}$	(36^{3})	40^{3}	41^{7}	39^{2}
Sulfina	1740	V. A-sky	33^{1}	37^{3}	$^{2}36^{5}$	35^{1}	$^{4}35^{2}$	38^{8}

Premiul VULCAN — Condiţie — 18.000 lei

Porunca	2080	Toderaş	—	—	—	55^{2}	(52^{7})	—
Falada	2100	Dobrescu	—	—	opr.	opr.	49^{9}	—
Lucefery	2100	Vârlan	—	—	56^{3}	51^{5}	—	—
As Worthw	2120	Corol	—	—	—	—	opr.	—
Chiot	2120	Litviniuc	44^{4}	48^{7}	46^{3}	48^{6}	48^{9}	40
Amok II	2160	Gaidaev	39^{4}	42^{1}	$^{2}39^{4}$	dist.	opr.	36^{4}
Turla	2200	Ghinea	39^{1}	—	—	—	—	—
Ciuleandra	2220	V. A-sky	37^{3}	$^{4}37^{6}$	39^{9}	$^{4}37^{3}$	48^{7}	37^{4}
Veturia	2220	Tassopol	37^{9}	40^{9}	38^{7}	39^{1}	$^{2}37^{9}$	36
Ikar	2400	Pavlic	36^{8}	$(^{2}36^{7})$	42^{6}	$^{3}36^{3}$	40^{1}	35^{4}
Glonţ	2280	Fischer	31^{9}	—	—	$^{1}33^{5}$	36	35^{6}

Premiul TOPLIŢA — Handicap 15.000 lei (Repriza II-a)

Călin	1720	Cercasov	33^{8}	$^{2}35$	$^{1}33^{8}$	(41^{3})	opr.	37
Harry Boy	1720	T. Marcu	32^{9}	$^{3}36^{2}$	35^{6}	$^{3}37^{4}$	40^{9}	38^{8}
Rozina	1720	Ghinea	34^{5}	37^{6}	39^{8}	$^{2}35^{9}$	37	38
Zenit	1740	Fischer	30^{5}	35^{6}	$^{4}38^{7}$	36^{1}	37^{7}	37^{8}
Florita	1760	Drăgotescu	32^{3}	36^{5}	35^{2}	$^{2}32^{4}$	33^{9}	38^{2}
Draga Mea	1760	Grăjdănescu	30^{5}	$^{2}32^{4}$	$^{2}33^{8}$	$^{3}31$	34^{4}	38
Floare	1780	Szabo	30^{5}	$^{4}32^{9}$	33^{7}	35^{4}	$^{4}33^{4}$	38^{4}
Peter Gordon	1780	Crotenco	30^{8}	35^{8}	34^{6}	34^{5}	36	38^{6}

Premiul TOSCA — Handicap — 18.000

Dolly Worthy	2100	Crotenco	29^{3}	$^{3}34^{5}$	33^{8}	33^{9}	36^{1}	15
Giuditta	2120	T. Marcu	28^{3}	34	$^{3}31^{7}$	(31^{9})	35^{9}	14^{4}
Nation	2140	Gram	27^{1}	33^{1}	32^{4}	32^{4}	$^{2}33^{2}$	13^{8}
Diadia Lul	2140	Szabo	30	33^{8}	33^{5}	$^{3}32^{4}$	34^{2}	13
King Worthy	2140	Pântecan	28^{9}	$^{1}30^{1}$	35^{7}	37^{5}	$^{3}33$	14^{8}
Benedek	2160	Tassopol	26^{5}	—	—	30^{6}	opr.	—
Brebenea	2160	Gaidaev	28^{5}	30^{8}	$^{3}30^{8}$	$^{4}32^{6}$	32^{5}	12^{8}
Flying	2180	D. Botea	27^{2}	$^{3}28^{7}$	$^{2}33^{6}$	$^{2}32^{2}$	34^{1}	16
Jarvis	2180	Ghinea	28^{1}	$^{2}28^{6}$	$^{2}29^{1}$	$^{1}29^{7}$	31^{1}	13^{4}
Havana	2200	V. A-sky	25^{8}	$^{2}32$	$^{3}30^{2}$	36^{4}	30^{6}	13^{2}
Trixie	2200	Cercasov	27^{7}	$^{3}28^{6}$	$^{1}29^{5}$	29^{8}	$^{2}29^{6}$	12^{6}

PRONOSTICURILE PRESEI

ZIARELE	Premiul Tristian	Premiul Tombola	Premiul Toreador	Premiul Timelia	Premiul Trufaş	Pr. Topliţa (repr. I-a)	Premiul Vulcan	Pr. Topliţa (repr. II-a)	Premiul Tosca	
Universul Sport	Ezer jo Carol H-ver	Opera Vengo	Urganda Chilipir	Birlic Amy Scotland	Uria Vardar	Ialpug Sulfina	Ikar Glonţ	Călin Floare	Trixie Brebenea	
Universul	Carol H-ver Busuioc	Opera Lorica	Urganda Grozava	Birlic Amy Scotland	Năluca Miss Texas	Ialpug Tara	Amok II Ikar	Gr. Abăluţă Draga Mea	Jarvis Trixie	
Gazeta Sporturilor	Ezer jo Carol H-ver	Opera Vengo	Ulis Urganda	Amy Scotland Birlic	Dvalin Lilia	Ialpug Sulfina	Glonţ Ikar	Călin Floare	Trixie Jarvis	
Curentul	Carol H-ver Ezer jo	Vengo Opera	Grozava Chilipir	Ghimp Birlic	Vardar Năluca	Tara Ialpug	Amok II Ikar	Gr. Abăluţă Harry Boy	Jarvis Havana	
Timpul	Ezer jo Carol H-ver	Opera Vengo	Grozava Bistricioara	Amy Scotland Birlic	Vardar Năluca	Ialpug Tara	Ikar Veturia	Draga Mea Floare	Nation Brebenea	
Ordinea	Carol H-ver Ezer jo	Vengo Liliac G.	Urganda Chilipir	Birlic Gaby M.	Năluca Vardar	Sulfina Tara	Ikar Veturia	Floare Rozina	Jarvis Trixie	
Evenimentul	Ezer jo Hollo	Lorica Beatrice	Urganda Garofiţa	Birlic Amy Scotland	Dvalin Vardar	Tara Cina	Ikar Veturia	Harry Boy Călin	Nation Havana	
Porunca Vremii	Carol H-ver Busuioc	Opera Vengo	Urganda Giovinezza II	Ghimp Birlic	Năluca Halal	Joker Sulfina	Veturia Ikar	Călin Harry Boy	Trixie Brebenea	
Cei mai indicaţi	Carol H-ver 4 Ezer jo 4	Opera 5 Vengo 2 Lorica 1	Urganda 5 Grozava 2 Ulis 1	Birlic 4 Amy Scotland 2 Ghimp 2	Năluca 3 Dvalin 2 Vardar 3 Uria 1	Ialpug 4 Tara 2 Jocker 1 Sulfina 1	Ikar 4 Amok II 2 Glonţ 1 Veturia 1	Gr. Abăluţă 3 Călin 3 Draga Mea 1 Harry Boy 1	Jarvis 3 Trixie 3 Nation 2	

Alergările de trap

Băneasa-Trap; Ziua 15-a, Sâmbătă 26 Octombrie

-I N S C R I E R I-

Premiul VIJELIA
Condiţie — 18.000 lei

2120 Holló.
2140 Carol Hanover, Elly.
2160 Busuioc, Joker, Habar, Beta, Tava, Valentio, Dolly Worthy.
2180 Va-ta, King Worthy Arama, Ezer jó, Adda Worthy, Torent.
2200 Ghimp. Champion junior, Turul, Allah. Columbus.
2220 Peter Gordon. Birlic, Tempo D, Amy Scotland, Santuţa, Winsome Josedale.
2240 Extra, Jarvis, Brebenea, Havana. Nataşa, Taina.
2260 Gladiator II, Gruia.
2280 Trixie.

Pr. DIMITRIE MATAK
— Finală —
Condiţie — 220.000 lei

1580 Salcâm.
1600 Ukelele, Chumy.
1620 Hai Hai.
1640 Avanti K.
1700 Allah, Nineta.
1740 Joly.

Pr. DIMITRIE MATAK
— Consolaţie —
Condiţie — 220.000 lei

1560 Tundra, Ancuţa.
1580 Furca.
1600 Posada.
1700 Aurică, Habar.

Premiul VALENI
Performanţă 15.000 lei

2100 A 1, Cartuş, Fusta II.
2120 Rozina, Garofiţa, Cobza, Atlantida, Dudu Gordon, Pan Worthy.
2140 Tara, Vrăjitor, Şoimu, General Worthy.
2160 Habar, Tava, Harry Boy, Ostaş.
2180 Elena. Arama, Va-ta, Pinkerton, Durdulia, Livada, Bandit II.
2200 Eol, Peter Gordon, Extra, Paj Axtell, Voinţa, Spic.
2220 Busuioc, Brenn, Diadia Lul, Santuţa.
2240 Dexter Hanover.

Premiul VALENCIA
Record — 30.000 lei

2100 Talaz, Avion, Brebenea, Eftin, Jarvis.
2120 Trixie, Clifford Hanover, Taina, Gladiator II, Ben Hur, Flying.
2140 Josedale Margot, Levente, Kundry, Tutun, Havana.
2160 Ninon, Gruia.
2220 Petruş.

Premiul VATRA DORNEI
Handicap — 15.000 lei

2060 Porunca, Falada, Adam, Lucefery, Faust.
2080 Dolly B, Chiot
2100 As Worthy, Victoria II, Chiabur, Peggy Worthy.
2120 Uria, Cimbric, Lucky Boy, Bim.
2140 Turla, Baba Dochiţa, Sever.
2160 Vito, Halal, Isvor T, Olga, Victoria.
2180 Talisman, Vardar, Lector, Amok II, Miss Texas.
2200 Union.
2220 Havaiana, Veturia.
2240 A 1, Garda.

Premiul VADUL LAT
Handicap — 18.000 lei

1680 Elişor.
1700 Prinţ Worthy.
1720 Union, Ciuruc, Lilia.
1740 Năluca, Veturia, Voinicu, Chilipir, Cartuş, Aron, Pădureţ II, Odessa, Havaiana.
1760 Garda, Dreapta, Princesse Axtel, Victor, Comtesse Worthy, Cina, General Worthy, Ulm, Giovinezza II
1780 Harry Boy, Joker. Bistricioara, Tara, Rozina, Fusta II, Nicevo, Călin, Tais, Pan Worthy, Ialpug, Fugar.
1800 Zgomot, Luminiţa, Vrăjitor, Zenit, Sulfina, Hotin.
1820 Cavaler, Şoimu, Tara, Florita. Cobza, Helen Halpin, Ulis, Aluniş.

Premiul VITO
Handicap — 18.000 lei

1680 Oborean
1700 Zenit.
1720 Eggy, Dolly Worthy, Aurica, Florita, Draga Mea, Aluniş, Brad, Beţiv.
1740 Ciclop, Paj Axtell, Sonia Worthy, Floare, Peter Gordon, Zeta, Catinca, Goisha, Bandit II.
1760 Voinţa, Giuditta, Cartuşel, Isabela. Nation.
1780 Champion junior, Brebenea, Adda Worthy, Benedek, Torent, Birlic, Kamaa, Viitor, Ghimp, King Worthy, Gaby M.
1800 Amy Scotland, Katy Caid, Anny Worthy, Valentio, Flying.
1820 Havana.

Finala şi repriza de consolaţie a premiului D. Matak sunt în formă definitivă.

Marele premiu dela Merano câştigat de Maenio

La Merano s'a disputat Marele premiu de garduri al oraşului Merano, care constituia evenimentul anului pentru alergările italiene cu obstacole.

Inzestrată cu 1.000.000 lire — circa 12 milioane lei — şi cuprinzând distanţa de 5.000 metri, marea probă a atras la startul ei 20 de concurenţi, în rândurile cărora figurau şi doi săritori germani, Condottieri şi Tubaner, care au efectuat deplasarea la Merano, întovărăşiţi de doi dintre cei mai buni jockei de obstacole germani, B. Ahr şi J. Unterholzner.

Alergarea aceasta a atras pe hipodromul dela Merano, peste 30.000 de spectatori.

Spectacolul a fost suficient de interesant; iar victoria a revenit unuia dintre favoriţii probei, Maenio.

Acesta a biruit destul de uşor pe Valperga şi Grazzano cari purtau top-weight-ul alergării.

Iată rezultatul primilor şase sosiţi:

1. Maenio 60 (P. Mercuri).
2. Valperga 72 (G. Favretto).
3. Grazzano 72 (F. Palagi).
4. Teofania 62 (A. Sacchi).
5. Maltosio 63 (J. L. Herold).
6. Condottieri 67 (B. Ahr).

Cota: 40, pl. 28, 84, 24.

Câştigat: 4 l., 6 l., 4 l., 8 l.

Mulţi dintre cei 20 de concurenţi n'au putut absolvi greul parcurs, căzând la obstacolele situate pe a doua jumătate a parcursului. Printre aceştia s'a numărat şi săritorul german Tubaner.

Celălalt săritor german Condottieri, s'a comportat foarte bine. El nu se împăca deloc cu lungimea parcursului şi din această cauză Ahr s'a văzut nevoit să facă o prelungită cursă de aşteptare.

Pe ultimul kilometru, el a făcut o adevărată secerare printre adversari, înaintând dela locul al 14-lea, unde fusese menţinut, până la locul şase. Mai mult decât atât, nu i se putea pretinde.

Mâine la Băneasa

CONCURENŢII PROBABILI

Premiul BĂNEASA — Vânzare
25.000 lei — 1200 metri

Crăiasa	55½	Grecu
14 M.	55	0
Bold	55	x
Junte	53½	Mullot
Blue Song	53½	Simon
Maghiran	59	Huţuleag V.
Opinca II	53½	Nicodim
Ancuţa	47½	Florescu
Pr. Trix	53½	x
Paraleu	53	?
Girardi	57	Vincent

Pr. JIU — W.-Handicap
25.000 lei — 1500 metri

Malnoue	65	0
Overbrook	63½	0
Farmec	63	Cristea R.
Rada III	63	0
Li	62½	Huţuleag V.
Meşteru Man.	61	0
Lăncier	61	0
Rubin	60½	Mullot
Principessa	60	0
Garoafa II	60	0
Szantas	58½	Cucu
Molda	57	Gill J.
Orette	56	Tasim
Balyhoo	55	0
Puişor	53½	Vincent
Burgos	52½	Crişan
May Day	52½	?
Pénitence	52	0
Capriole	51½	0
Paiaţa	50	Oprescu
Jagodka	49	0
Micşunea	46	Simon
Dux	45	Florescu

Premiul SIRET
35.000 lei — 1300 metri

Alice	53	Gill J.
Miami	43	Simon
Smaranda	50½	0
Corniţa	55	Cucu
Blue Girl	55½	Cristea R.
Iortoman	57	Florescu
Tănase	58½	Vincent
Sukoro	45½	Enescu G.
Biribi	45½	?
Mazepa	52	Crişan

Premiul GRASSY
35.000 lei — 2200 metri

Buburel	59½	Vincent
Brancas	56½	Cucu
Corniţa	53½	0
Roy	56½	Cristea R.
Almaş	55	0
Amnar	56½	Florescu
Medardus	58	Gill J.

Pr. GORGOS — H'cap
30.000 lei — 1600 metri
— Repriza I-a —

Garofiţa	60	0
Han	58½	Cristea R.
Cordon Rouge	56½	0
Straja	56½	0
Lup	56	Vincent
Marsala	53½	Cucu
Ena	53½	Tasim
Mixandra II	53	Gill J.
Voie Bună	53	Mullot
Bandit	52½	0
Păpuşa II	52½	x
Doamna	52	Oprescu
Bougie	51½	0

Pr. NFAILOV — Handicap
30.000 lei — 1600 metri

Buburel	64	0
Amnar	62½	0
Roy	61	0
Şoim	60½	Cucu
Pali	59½	0
Alice	59½	0
Rush	59	Cristea R.
Tricolor	58	0
Bravo mă	55½	0
Aida	55	Gill J.
Măcieş	54½	Florescu
Mărţişoara	53	Mullot
Hangiu	50½	Crişan
Monfaucon	50	0
Malnoue	48	Oprescu
Cin'te ţine	47	Iosza
Garoafa II	43	0
Furtuna	41½	0
Balyhoo	40½	Simon
Capriole	40	?

Premiul GORGOS — H'cap
30.000 lei — 1500 m. (P.V.)
— Repriza II-a —

Potop	60	V. Huţuleag
Beauchcomber	59½	Vincent
Lucie	58½	Cristea R.
14 M.	58½	I. Huţuleag
Bold	56	0
Lucreţia	55½	Enescu G.
Crăiasa	55	0
Golana	55	Cucu
Junte	54½	0
Judy	54½	Tasim
Lăieşiţa	52½	x
Buhor	51½	Enescu A.
Băieţandru	49½	?
Cheflin	48½	Oprescu

Clasamentul conducătorilor

-Dela 1 Septembrie 1940-

Clasamentul conducătorilor noştri, pe actualul meeting — adică dela 1 Septembrie 1940 — se caracterizează prin acelaş aprig duel pentru întâetate între Cercasov şi Pavlic.

In vădit dezavantaj, Cercasov continuă să se menţină la primul loc. Toate acestea fireşte numai din punct de vedere statistic, de oarece pe teren, el nu poate suferi comparaţie cu nărăvitul Pavlic, răsărit peste noapte mare „vedetă"!

In zi neagră, Andreyevsky s'a lăsat egalat de Tassopol, după care urmează în apropiere primii conducători români: Dobrescu şi Ghinea.

După rezultatele înregistrate în reuniunile de săptămâna trecută, aspectul clasamentului este următorul:

N. Cercasov	17
M. Pavlic	17
V. Andreyevsky	9
T. Tassopol	9
D. Dobrescu	7
G. Ghinea	7
I. Szabo	6
N. Gaidaev	6
T. Marcu	6
S. Corol	4
G. Crainic	4
L. Grumwald	3
B. Grăjdănescu	3
G. Gram	2
E. Marcenco	2
Marinescu	2
I. Crotenco	2
E. Fischer	2
I. Bordei	1
D-ra Christodorescu	1
I. Nuţu	1
N. Buţan	1
V. Lucan	1
St. Teofil	1
A. Brailowsky	1
A. Podoleacov	1

Jocul austriac de azi

Pariul austriac de astăzi va fi reluat dela miza de 114.014 lei.

Cu cota parte ce i se va atribui din jocul de astăzi, se poate prevede că el se va ridica la cifra de 150.000 lei.

INFORMAŢII

AZI LA BANEASA TRAP

● **REUNIUNEA de astăzi va începe la orele 13.45.**

● EVENTUL va funcţiona astăzi în următoarele probe:

Cursa întâia (pr. Tristian) *cu a doua* (pr. Tombola).

Cursa a patra (pr. Timelia) *cu a cincia* (pr. Trufaş).

Cursa a şasea (pr. Topliţa, rep. I-a) *cu a şaptea* (pr. Vulcan).

Cursa a opta (pr. Topliţa, rep. II-a) *cu a noua* (pr. Tosca).

● **VITO nu va conta la pariul mutual în premiul Trufaş; de asemenea Turla în premiul Vulcan.**

*

● UŢA, Mura şi Isbânda au fost retrase din antrenament.

● FUGA a născut la herghelia Banloc o mânză din Nagy Peter, căreia i s'a dat numele de Alegro.

● MISS WILLY a născut şi ea o mânză din Nagy Peter, tot la herLghelia Banloc. Mânzei i s'a dat numele de Greta.

● ASTAZI se fac retragerile pentru reuniunea de trap de Sâmbătă, 26 crt.

● TOT ASTAZI se publică la secretariatul Jockey Clubului, handicapurile din cadrul reuniunei de Duminică, 27 crt.

● ERI s'au făcut la secretariatul Jockey Clubului retragerile în premiile Zori de Zi şi General Manu.

In premiul Zori de Zi au rămas angajaţi: *Doggie, Georges,*

Inpremiul Zori de Zi au rămas angajaţi: *Doggie, Georges, Susi, Frusinica, Leonora, Eole, Galina şi Ghibelin.*

Cu triplă intrare a fost înscrisă Bikette.

In premiul Cantacuzino au rămas: *Buburel, Mitsouko III, Bock, Naplom, Barius, Colombo, Nae* şi *Bien Aller.* Cu triplă intrare au fost angajaţi *Don Basil* şi *Tour de Vis.*

Principalele alergări din 1941 ale cailor de 3 ani

DERBY ROMAN — 2400 metri

14 M.	58
Hands Off	58
Paceaura	56½
Doghi	58
Bluff	58
Beauchombe	58
Ghizdei	58
Maghiran	58
Georges	58
Lup	58
Giraldi	58
Marbod	58
Garofiţa	56½
Păltiniş	58
Vce Bună	58
Boer Bibi	58
Printre Toţi	58
Doamna	56½
Perjş	58
Doruleţ	58
Marotin	58
Cireş	58
Fără Teamă	58
Frusinică	58
Leonora	56½
Lorica	56½
Nina	56½
Nora	56½
Eole	58
Gudum	58
Hâncu	58
Caraghios	58
Ghibelin	58

ATLETISM

Prima zi a concursului ŞCOLAR DE ATLETISM

Echipa Colegiului Naţional Sf. Sava CONDUCE IN CLASAMENTUL PE ŞCOLI

A patra ediţie a Cupei Th. Popovici a început eri sub cele mai promiţătoare auspicii.

Timp frumos, concurenţi numeroşi (bine înţeles nu toţi pregătiţi pentru un concurs), o organizare care s'a străduit a fi la înălţimea manifestaţiunii şi mult entuziasm tineresc — iată ce a caracterizat reuniunea de eri după amiază de pe stadionul de la A.N.E.F.

In lipsa unei activităţi oficiale care să îndrumeze, să popularizeze şi să încurajeze practica atletismului şcolar, iniţiativa clubului Viforul Dacia şi gestul d-lui Th. Popovici s'au dovedit a fi utile sportului atletic.

CONCURENŢI MULŢI

Peste 100 de concurenţi au luat parte la probele de eri; numărul este desigur impresionant dacă ţinem seama că atletismul este încă un sport puţin cunoscut, că antrenamentul lasă de dorit şi că în consecinţă nici rezultatele nu au putut fi excepţionale.

ATLETISMUL ŞCOLAR

Concursurile de eri au reactualizat problema organizării atletismului şcolar şi în general a sportului în şcoală.

Să sperăm că noii conducători ai sportului românesc vor rezolva şi această problemă.

AŞII CONCURSULUI

Aşii concursului de eri au fost nume consacrate în ateltismul Capitalei.

BOIŞTEANU MAI BUN CA HIDIOŞANU

Peste treizeci de concurenţi au luat parte la proba de viteză, iar finala a însemnat consacrarea tânărului Boişteanu, un sprinter cu posibilităţi în această specialitate.

In duelul cu Hidioşanu viforistul a avut câştig de cauză iar Cosmănescu a avut un frumos sfârşit de cursă.

PETRUŢ ŞI-A REVENIT IN FORMA DIN PRIMAVARA!

La săritura în înălţime Petruţ a câştigat mai uşor decât ne aşteptam (mai ales după isprava de acum o săptămână).

Cu un stil care mai trebue pus la punct, elevul dela Sf. Sava este susceptibil de progres.

Baciu a realizat o performanţă neaşteptată iar Dumitrescu, în ciuda performanţei, rămâne indiscutabil un talent în această probă.

TALMACIU IN SERIE

Prezenţa lui Tâlmaciu la 3000 m. a făcut ca locul prim să nu mai fie disputat, iar Todiriu a fost mai bun decât Christodorescu.

NU AVEM ARUNCATORI ŞCOLARI

Credem că s'a făcut o greşală impunându-se concurenţilor să arunce cu greutatea de 7 kg. 250.

Rezultatele nu au putut fi decât modeste, pentrucă tinerii noştri şcolari nu şi-au însuşit tehnica care să suplinească fizicul, cu care puţini din concurenţii de ieri erau înzestraţi.

In urma lui Gheorghiade câteva nume noui.

BACIU A. CAŞTIGAT UŞOR

Baciu a câştigat aşa cum ne aşteptam, primul loc la săritura cu prăjina, iar în urmă, eternul său rival, Epuran.

REZULTATELE

100 m. PLAT	
Seria I-a	
Fliegel L. I. M. I.	12.2
Roşianu G. L.	12.5
Stănescu L. C. R. C.	12.9
Seria II-a	
Boeşteanu C. Sf. Sava	12.5
Ohanian Sf. Gh.	12.7
Popescu M. C. B.	12.8
Seria III-a	
Hidioşanu M. B.	12.2
Binder E. Eva.	12.8
Boric T. M.	12.9
Seria IV-a	
Cosmănescu Sf. Gh.	12.
Vitez Gh. Şincai	12.5
Dumitrescu B. D.	12.6
100 PLAT FINALA	
Boeşteanu C. N. S. S.	11.8
Hidiosanu M. B.	12.
Cosmănescu Sf. Gh.	12.
Vitez Gh. Şincai	12.3
Roşeanu Gh. L.	12.4
Fliegel L. I. M. I.	12.6
3000 m. PLAT	
Tălmaciu Com. N. B.	9.48
Todisiu Ind. M. V.	9.51 2
Cristodorescu N. B.	10. 3,2
Eftimescu Prof. As.	10.25.
Toti Prof. As.	10.28 8
Lazăr C. R. C. I.	10.34,8.
ARUNCAREA GREUTAŢEI	
Gheorghiade M. Sf. Gh.	10.81
Stoica M. V.	10.26
Şerbănescu C. N. S. S.	10.22
Ghindă C. N. S. S.	10.06
Panaitescu Ev.	10.02
Drăgulănescu M. V.	9.82
SARITURA INALŢIME	
Petruţ C. N. S. S.	165. cm.
Baciu C. Prof. As.	160. cm.
Dumitrescu L. B. D.	155. cm.
Stoica L. M. V.	155. cm.
Ohanian S. M. H.	155. cm.
Mihai L. C. R. C. 1	155. cm.
STAFETA 4—1000 m.	
Liceul Com. N. Bălcescu	11 58,2
Liceul Ind. Mihai I.	12 33
Liceul Prof. Asociaţi	12 51
Liceul Mihai Viteazul	13 01
Colegiul Naţional S. S.	13 12
Liceul Titu Maiorescu	13 15
SARITURA CU PRAJINA	
Clement Baciu Prof. As.	300 cm.
Epuran Gh. L.	280 cm.
Marinescu T. M.	20 cm.
Pruncu M. E.	280 cm.
Toma Sf. Andrei	260 cm.
Popa Prof. As.	260 cm.
CLASAMENTUL DUPA PRIMA ZI	
Coleg. Nat. S. Sava	30 puncte
Profesori Asociaţi	23 „
Lic. com. N. Bălcescu	25 „
Lic. Sf. Gheorghe	17 „
Lic. Ind. Mihai I.	15 „
Lic. Mihai Viteazu	14 „
Lic. Gheorghe Lazăr	12 „
Lic. Matei Basarab	7 „
Lic. Titu Maiorescu	6 „
Lic. Barbu Delavrancea	5 „
Lic. Mihail Eminescu	3 „
Lic. Com. Carol I.	2 „
Scoala Evanghelică	2 „
Lic. Sfântul Andrei	2 „

Duminică se aleargă Crossul Velcovici

Liga de atletism Muntenia, organizează Duminică 27 Oct. a. c. ora 10 a. m. cross-ul de deschidere pentru cupa „Alexandru Velcovici", deschis categoriilor seniori şi juniori.

Traseul măsoară aproximativ 5 km. pentru ambele categorii şi se va disputa după cum urmează:

Plecarea din parcul U. F. S. R.-şos. Kiseleff-la stânga Hipodromul Băneasa-şos. Bucureşti-Târgovişte - peste linia ferată-la dreapta pe arătură-marginea lacului - ruine - fântâna Mioriţa (Minovici)-şos. Kiseleff-parcul U. F. S. R.-sosire.

Plecările se vor da la ora 10 a. m. pentru seniori; iar la ora 11 a. m. pentru juniori.

Clasamentul se va face pe echipe de patru, din care contează trei.

Punctajul se va face adunând punctele seniorilor şi ale juniorilor, iar cupa va fi câştigată de clubul care va întruni cele mai puţine puncte.

Juriul: preşedinte de onoare d. Alexandru Velcovici; comisar general de parcurs Ion Ionescu; cronometrori şi comisari la sosire d-nii: profesor Virgil Popescu, Al. Teodor Popovici, Gh. Vasilief secretar, Ion Paraschivescu şi d-ra Sica Grosariu; starter, Aurel Lupan.

Stadiul Român organizează un cross antrenament

In vederea formării echipelor de seniori şi juniori cari vor participa la toate reuniunile oficiale de cross-country ca reprezentante ale clubului Stadiul Român, s'a luat hotărîrea organizării unui nou concurs antrenament la care să ia parte toţi specialiştii clubului.

Reuniunea se va desfăşura Joi la ora 16 pe terenul U. F. S. R.

Organizarea va fi pusă la punct de d. Eugeniu Stoian conducătorul secţiei de atletism a clubului roş-albastru.

DUPĂ PITEŞTI,

un nou centru va lua fiinţă... De data aceasta e vorba de Câmpulung-Muscel

După îmbucurătoarea veste primită dela Piteşti prin care ni se anunţă creierea unui centru de activitate atletic, ale cărui fructe le vom admira în curând, iată că se adaugă o nouă localitate unde se ventilează cu insistenţă o asemenea idee.

Este vorba de Câmpulungul Muscelului.

Aci s'a mutat de curând liceul militar Ştefan cel Mare dela Cernăuţi, care se adaugă la celelalte două şcoli de grad secundar, liceul de băieţi Golescu şi şcoala normală.

Doi cunoscuţi profesori de educaţie fizică cu un serios stat de serviciu în mişcarea noastră atletică d-nii Balosache şi Ionescu, au avut fericita inspiraţie de a pune aci bazele unui club atletic, menit să completeze în modul cel mai fericit activitatea sportivă locală de proporţii minore.

Recrutarea elementelor, la început, se va rezuma la terenul bun pe care îl prezintă şcolărimea dornică de o recreaţie fizică, cum e aceia pe care o oferă din plin atletismul.

Prezenţa liceului militar face ca să rezolve cât mai uşor problema unui stadion adequat.

La aceasta se adaugă şi concursul larg pe care înţeleg să-l dea şi direcţiile celorlalte două licee precum şi acela al oficialităţilor oraşului.

Acestea sunt primele amănunte pe cari le putem da asupra noului centru muscelean, patria „bătrânului" Ion Manea.

CICLISM

CURSELE CU HANDICAP au fost totdeauna viu disputate şi pline de surprize

Cursa grupării „Leonida" are aceiaşi perspectivă?...

Sfârşitul lunii Octombrie, blând, — până una alta, — va marca şi sfârşitul stagiunii de fond, — ultima probă a anului organizând-o gruparea „Leonida".

Traseul cursei nu-i lung; Bucureşti—Ploeşti şi înapoi totalizând 110 km.

Formula cursei este handicapul. Unii, — categoria III şi începătorii, — pleacă la ora 8 iar alţii, — categoria II şi I-a — pleacă ceva mai târziu: la ora 8 şi 5 minute.

Aci, însă, trebuie să facem o remarcă: *cinci minute*, — avans — pentru 110 km. sunt insuficiente când se ştie că, în mod obicinuit, se acordă 8—10 minute pentru 100 km.

Poate că regia probei a făcut următoarea socoteală: pleacă două grupe — la un loc, a III-a şi începătorii şi, deci, prezintă un pericol pentru ceilalţi care pornesc ceva mai târziu.

Dar şi cei care acordă avansul cu pricina, sunt un bloc mai puternic: categoria I şi a II-a la un loc.

Fireşte că cele cinci minute nu sunt o greşală a regulamentului. Organizatorii mai pot reveni asupra acestui paragraf mărind handicapul, — dacă vor fi de părerea noastră.

Cursele cu handicap sunt foarte... curioase.

Se dă alergătorilor din categoriile inferioare un avans oarecare şi el sperând că va izbuti să nu-l ajungă cei din urmă, goneşte până la sleirea ultimei rezerve de vlagă. In urma sa, aşii, „bătrânii", şlefuiţi în zeci de curse, cu muşchii mai tari, cu plămâni şi inimă mai puternice, se aştern vârtos pe goană şi — organizaţi — îl întrec cu mult mai devreme decât şi-ar fi închipuit.

Nu-i vorbă, însă, că ei pot să nu se înţeleagă — ceeace-i mai rar — să se certe între ei, atunci, avantajul este de partea sa.

Dar, în categoria „inferioară" nivelul valorilor este disparat, lipsa de organizare vădită, fuge fiecare cum şi cât poate şi de aci, uşurinţa „copoilor" de a înghiţi pe toţi „inferiorii".

Aceasta pe linia calculelor de pe hârtie. Că se poate petrece şi altfel, pe teren, e cu totul altceva, ceeace, tocmai, face frumuseţea handicapului.

Dar e interesant de văzut cum vor decurge toate acestea Duminică pe asfaltul şoselii Ploeşti...

— em. i. —

Roţi şi pedale

Mâine seară, Joi, gruparea „Aspim" are o şedinţă importantă la sediul său, în str. Brânduşi 62. La această şedinţă sunt invitaţi stăruitor a lua parte toţi membrii întrucât se va hotărî dacă formaţia se desfiinţează sau nu.

Alergătorul Tudose este obligat să fie prezent spre a preda inventarul de biciclete şi accesorii pe care le-a avut în primire.

*

Dacă recordul orei este o muncă titanică, apoi ce aveţi de zis de recordul pe 100 km. stabilit recent, de italianul Saponetti, la Vigorelli-Milano, acoperind distanţa în 2 ore 21 min. 4 sec. (ceeace înseamnă o iuţeală medie de: 42 km. 55 m. pe oră) doborând recordul lui Piubeilo care era 2 ore 22' 41".

HAND-BALL

Mâine pe velodrom, C.F.R. întâlneşte reprezentativa Capitalei

In şedinţa de Luni seara, Liga Muntenia de hand-ball, a decis ca mâine Joi, la orele 15 p. m. campionii regionali C. F. R. să joace cu o selecţionată a Capitalei un match demonstrativ.

Vom avea ocazia să vedem mâine evoluând pe terenul din Sosea Ştefan cel Mare pe cei mai buni jucători de hand-ball din Bucureşti. In toamna aceasta nu s'a disputat până în prezent nici o partidă de hand-ball, nici oficială nici amicală, aastfel că jucătorii sunt la prima eşire pe teren şi în consecinţă cu multă poftă de joc.

Pentru C. F. R. această partidă are o deosebită semnificaţie; este ultima verificare a formei jucătorilor cari vor juca Sâmbătă pentru campionatul naţiona la Lugoj şi tot odată un sever antrenament. Pentru selecţionată, în care găsim pe cei mai buni jucători ai Capitalei, matchul are un caracter demonstrativ: vor să arate campionilor că nu sunt de neînvins în Bucureşti, cum pretind ei. Pentru aceste considerente credem că vom asista la o dispută din cele mai pasionante, jucându-se cu multă ambiţie din ambele părţi.

Selecţionata: Oprişenescu, Niculescu-Chinezu, D. Marinescu, Stefanof, Ionescu, Corvătescu, Lăpuşan, Hariton, Prunescu, Filotti, Comănescu, Georgiade, Sultănescu şi Udenio.

C. F. R.: Steinitz, Calistrat, Drăgan, Rigler, Sincan, Gunopol, Tudor Ion, Frantz, Cârlig, Herold, Petrescu, Popescu, Tipărescu, Faltăisek, Alexandrescu, Iatropol şi Silianu.

Jocul va fi condus de d. Manolescu.

Convocări

● Liga Muntenia de hand-ball, convoacă pentru Joi după amiază, la ora 15 pe terenul Velodrom, pe următorii jucători: Oprişenescu, Niculescu, Marinescu, Ştefanof, Ionescu, Corvătescu, Lăpuşan, Hariton, Prunescu, Filoti Comănescu, Georgiade, Sultănescu, Steinitz şi Udenie. Cei ce vor lipsi vor fi sancţionaţi.

● Gruparea C. F. R. hand-ball, convoacă pentru Joi, la orele 15 pe terenul Velodrom, în vederea jocului cu Reprezentativa Capitalei pe următorii jucători: Steinitz, Calistrat, Drăgan, Rigler, Sincan, Gunopol, Tudor Ion, Frantz, Cârlig, Herold, Petrescu, Popescu, Tipărescu, Faltaisek, Alexandrescu, Iatropol şi Sibianu. Cei mai sus citaţi sunt rugaţi a nu lipsi întrucât acest joc constitue ultimul antrenament în vederea deplasării la Lugoj şi Timişoara.

BOX

LA BERLIN

Trei înfrângeri

INAINTE DE LIMITA

(Urmare din pag. I)

te, o comportare onorabilă. Toţi trei au pierdut înainte de limită, Doculescu bătând un record care poate sta alături de cel stabilit în ziua înfrângerii suferite în faţa grecului Christoforidis.

Asupra rezultatelor reuniunii germano-române dela Berlin insistă întreaga presă de specialitate a Reichului, dar cronicarii respectivi nu sunt cu totul de acord. Astfel, unii anunţă în matchul lui Cionoiu victoria înainte de limită a lui Gustav Eder şi alţii numai victoria la puncte a acestuia din urmă. Cum cei dintâi sunt mai numeroşi — divergenţe există şi în rândul acestora în ce priveşte repriza — este foarte probabil că Cionoiu a pierdut înainte de limită.

Spre a da posibilitate cititorilor să-şi facă o părere asupra felului cum au decurs ostilităţile în cele trei matchuri germano-române vom însera mai jos spicuiri din presa celui de al treilea Reich.

CIONOIU A PLATIT PRIMUL TRIBUTUL

„Fără să se lase impresionat de renumele boxeurului din Colonia (N. R. Besselmann), românul loveşte cu puternice stângi precise şi cu largi swing-uri de dreapta la figură. Besselmann nu pare a se sinchisi de această tactică şi abia în repriza a treia devine mai activ şi începe să riposteze. A fost începutul sfârşitului căci, în cea de a patra repriză, dintr'un corp la corp românul iese şifonat şi se odihneşte 8 secunde pe podea. Se ridică apoi şi, recepţionând o lovitură la cap recade spre a nu se mai ridica în timp reglementar".

ŞERBANESCU REZISTA TREI REPRIZE

„Dublul campion al României, Şerbănescu, nu a opus hamburghezului rezistenţa prevăzută. Chiar la sfârşitul reprizei a treia el a recepţionat o puternică lovitură la figură care l-a zdruncinat puternic.

Cea de a doua repriză nu a fost mai puţin dramtică pentru campionul român, dar abia în cea următoare Vogt s'a decis să termine şi, din acest moment lupta era virtualmente terminată. O serie de puternice lovituri s'au abătut asupra lui Şerbănescu şi acesta, k. o. în picioare, a abandonat lupta înainte ca gongul să anunţe sfârşitul reprizei a treia".

DOCULESCU PIERDE FULGERATOR

„Ultimul match al reuniunii a adus o fulgerătoare victorie a germanului Gustav Eder asupra românului Doculescu, care chiar în prima repriză, după o luptă de aproximativ 2 minute, a fost numărat"

CELELALTE MATCHURI

Matchul dintre suedezul John Anderson şi germanul Seidler a fost spectaculos, dar s'a desfăşurat, tot timpul, în avantajul celui din urmă care, până la sfârşitul reprizei a noua a acumulat punctele necesare unei victorii nete. In repriza a zecea şi ultima, forţa fizică a suedezului a fost redusă la tăcere şi Seidler deslănţuit şi-a trimis adversarul de trei ori la pământ pentru câte 9 secunde, pentruca finalmente să-l salveze gongul ultim.

Ernst Weiss şi-a conservat titlul de campion al Germaniei la categoria până, obţinând decizia la puncte asupra compatriotului său Kurt Bernhardt. După un început bun, acesta din urmă a forţat alura şi atacând mereu pe vienez a lăsat impresia că a scăpat în câştigător.

Intorsătura luptei s'a produs în repriza a şasea când cu o lovitură puternică Weiss a deschis arcada dreaptă a adversarului şi sângele a început să curgă din abundenţă.

Din acest moment, vienezul a difuzat marea gamă a posibilităţilor sale şi după 12 reprize victoria i-a revenit la puncte.

CUM RAMANE CU DEPLASAREA LA BRAUNSCHWEIGH ?

Revenind la rezultatele înregistrate de compatrioţii noştri la Berlin, credem că proectata expediţie a lor la Braunschweigh nu-şi mai are locul.

Noua conducere a sportului românesc să-şi spună cuvântul.

Siki

O autentică speranţă

Stancu Brebenel făgăduieşte

să devină un amator de mare clasă

Elevul lui Umberto Lancia s'a impus din ziua debutului

Reuniunile organizate în ultimele zece zile de maestrul Umberto Lancia în sala cinemetografului „Model", sub emblema grupării „Box Sport" am avut plăcuta surpriză de a urmări evoluţiile pe ring ale unui tânăr care nu mai apăruse în mijlocul „careului fermecat".

Stancu Brebenel a debutat în ziua de 13 Octombrie a anului în curs când a trecut în palmaresul său o victorie la puncte asupra lui Andrei Ionescu care îşi încercase norocul în precedentele campionate regionale. Deşi nu putea,

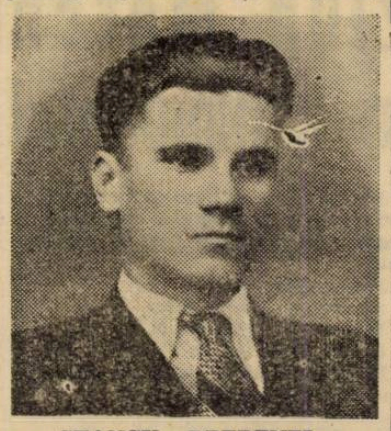

STANCU BREBENEL

în mod normal, să emită pretenţiuni prea mari, Brebenel a câştigat categoric.

A doua eşire publică a elevului lui Umberto Lancia s'a produs Duminică dimineaţa şi Stancu Brebenel a câştigat din nou. De rândul acesta victimă i-a căzut Ion Stănescu, care urca treptele ringului înconjurat de încrederea anturajului.

Cele două consecutive victorii ale tânărului elev al lui Lancia nu vorbesc prin ele, ci prin stilul în care au fost repurtate. Căci, deşi nu are decât 18 ani şi practică boxul de foarte scurt timp, Brebenel a difuzat o excepţională condiţie fizică, suficientă pregătire, stil şi talent.

Ne-am propus ca în coloanele acestei rubrici să încurajem pe toţi cei cari se remarcă prin performanţe şi ţinută, şi, mai ales, pe acei cari, prin forma difuzată pe ring lasă să se întrezărească o rapidă ascensiune.

Stancu Brebenel este unul dintre tinerii cari ne-au impresionat şi credem că nu greşim afirmând că el este o autentică speranţă a amatorismului nostru.

Am dori ca rândurile de faţă să nu-l influenţeze ci să-i oţelească perseverenţa spre a nu ne desminţi speranţele pe cari ni le punem în el.

Duminică la Ploeşti

O reuniune amatoare a grupării „PRAHOVA"

Duminică 27 Oct., la ora 20,30 p. m., în sala stadionului „Municipal" din Ploeşti, va avea loc o reuniune amatoare a grupării „Prahova".

La această interesantă reuniune, îşi va da concursul cei mai talentaţi amatori bucureşteni, ai grupărilor: „Turda" şi A. C. T.", cari vor primi replica celor mai buni pensionari ai maestrului Gh. Popescu.

Programul cuprinde 8 matchuri amatoare şi un match de antrenament între maestrul Gh. Popescu şi talentaţii amatori Nic. Rădan, Const. Tudose şi Marin Dobrescu.

Programul reuniunii se prezintă astfel:

AMATORI

Gh. Georgescu (Turda)—Mihail Dobrescu (Prahova).

Ion Ivănescu (Prah.)—Ion Chiriac (Turda).

Const. Lăzărescu (Turda)—Gh. Mătăsaru (Prah.).

Ion Mihăilescu (Prah.)—A. Mehedinţeanu (Turda).

Ross Trifanovici (Prah.) — A. Turzoiu (A. C. T.).

Traian Miăhilescu (Prah.)—Nicolae Ciocan (Prah.).

Alex. Eremia (Prah.)—Varga (Prahova).

Patet Giovani (Prah.)—Ion Eremia (Prah.)

MATCH DE ANTRENAMENT

Gh. Popescu—Nic. Rădan—Constantin Tudose—Marin Dobrescu.

Football Football

F. C. Ploeşti nu se prezintă în matchul de cupă cu A. S. Constanţa

După cum se ştie, Duminică se dispută şaisprezecimile de finală ale Cupei României, etapă în care intră şi echipele din Divizia Naţională A. Mai bine zis, aceste grupări sunt obligate să participe, obligaţie prevăzută de un articol din regulamentul Cupei.

Eri însă, s'a primit la F. R. F. A. o telegramă din partea grupării FC Ploeşti care anunţă că nu se poate prezenta la matchul cu AS Constanţa programat Duminică la Constanţa.

Fireşte, telegrama aceasta a produs impresie la FRFA, în primul rând pentrucă această grupare era considerată derpt un club serios şi mai ales sportiv. Iar în al doilea rând pentrucă prin enprezentare FC Ploeşti se face pasibil de sancţiunile prevăzute în asemenea cazuri, de regulament. Şi aceste sancţiuni sunt destul de mari: 20.000 lei amendă, despăgubirile pe care are dreptul să le ceară gruparea AS Constanţa, plus o suspendare până la două luni.

Făcând a ultimă încercare de a schimba decizia pripită a grupării FC Ploeşti, comisia Cupei României a trimes eri o adresă la Ploeşti prin care îi reaminteşte obligaţia de a participa cum şi sancţiunile de care se face susceptibilă dacă nu se prezintă.

Oricare va fi rezultatul acestui demers, găsim nesportivă decizia grupării FC Ploeşti pentrucă loveşte în primul rând în competiţie. Dar este şi semnificativă atitudinea aceasta deoarece arată de ce Cupa României nu se mai bucură de aceeaşi popularitate din trecut: grupări ca FC Ploeşti o subminează şi contribue la

Reuniunile organizate în ultimile zece zile de maestrul Um- *desconsiderarea unei competiţiuni care în alte ţări, chiar şi în Bulgaria şi Grecia, se bucură de o atmosferă din ce în ce mai favorabilă. Şi de respeca chiar.*

RUGBY

O etapă decisivă

Duminică se va disputa derbyul rugbyului. Sp. Studenţesc şi V. Dacia se vor întâlni spre a tranşa cui revine primul loc în acest sezon. Matchul în sine va fi foarte atrăgător pentru motivul că ambele grupări posedă titularii posturilor. Pe de altă parte ambele echipe practică un joc deschis, joc ce place foarte mult publicului, în consecinţă 3/4 vor fi foarte mult lucrate. Rămâne să vedem cum se vor comporta cele vifcriste, cari puţin inferioare ca omogenitate celor de la Sportul trebue să ne dovedească contrariul. Şi dacă spunem că în aceiaşi zi V. Dacia sărbătoreşte 15 ani dela înfiinţarea clubului, vom vedea atunci şi cadrul festiv în care se va disputa. Vom avea, credem, tot ce e mai bun, ca spectacol şi organizare.

Să trecem cu vederea ce a fost iar de acum înainte federaţia singură va hotări şi va decide tot ce va fi nevoe pentru binele acestui sport.

Tot în cadrul etapei de Duminică se va disputa un alt match, care totdeauna constituia derbyul rugbyului, oricare ar fi fost situaţia lor în clasament şi care şi astăzi ar putea fi dacă cellalt derby n'ar rezolva problema primului loc. Astfel totdeauna un match St. Român-T. C. C. a fost un match pasionat şi jucat până în ultimul minut. Nici Duminică nu va fi altfel, deoarece T. C. R.-ul va avea de şters impresia slabelor performanţe reuşite până acuma, iar roş-albaştrii vor căuta să-şi refacă renumele deţinut în rugbyul românesc. Cum ambele echipe practică un joc deschis este uşor de prevăzut că vom avea iarăşi un match tare, cu toate că echipele nu prea sunt în formă.

BIROUL FEDERAL

Eri s'a ţinut în sala de şedinţe a F. R. R.-ului, săptămânala adunare. Şedinţa s'a ţinut sub preşidenţia d-lui I. C. Petrescu şi în completul lui I. Andrieş şi Ghiţă D. S'au luat următoarele hotărâri:

1) Se programează pentru Duminică 27. X. 1940, următoarele matchuri:

Categoria onoare

Sp. Studenţesc-V. Dacia, teren Velodrom, ora 15.20 arb. F. Herok. Delegat V. Fanella.

C. F. R.-Victoria, teren U. F. S. R. ora 15.30, arb. Camil Ioan. Delegat Camil Ioan.

St. Român-T. C. R., teren T. C. R., ora 15.20, arb. I. Anastasiade. Delegat N. Vardala.

Categoria II

Sp. Studenţesc-V. Dacia, teren Velodrom, ora 10 arb. N. Ionescu. Delegat G. Nicola.

C. F. R.-Victoria, teren U. F. S. R. ora 10, arb. C. Dinescu. Delegat I. C. Petrescu.

St. Român-T. C. R., teren T. C. R., ora 10, arb. I. Andrieş. Delegat I. Andrieş.

2) Se suspendă pentru insultă arbitrului şi indisciplină următorii jucători:

E. Sfetescu pe 16 zile şi Stănculescu M. (C.F.R.) pe 8 zile, Gonetant (S. S.) pe 8 zile şi Crăciun A. (Victoria) 16 zile.

3) Se elimină gruparea R. C. B. din campionat şi se dă dreptul de joc jucătorilor cu restricţia de a fi bun legitimat pentru R. C. B., când ea se va reînfiinţa.

4) Se obligă grupările de a avea câte 4 (patru) oameni special pentru paza terenului.

MARIN BĂDIN

Campion profesionist de tennis

Ultimul act al campionatului de tennis profesionist s'a consumat eri după amiază, în faţa a 300 de spectatori pe terenul central al A. S. Politehnica între Marin Bădin şi Gică Cobzuc.

Matchul a fost foarte frumos, cu lovituri puternice şi variate şi a revenit destul de uşor lui Marin Bădin, care a câştigat în trei seturi.

Prin această victorie, Marin Bădin a câştigat pentru prima oară campionatul profesionist.

Rezultatul:

M. Bădin b. G. Cobzuc 6:4, 6:3, 6:2.

Clasamentul:

1. Marin Bădin (T. C. R.).
2. G. Cobzuc (Turnverein).
3. Ilie Ivan (Politehnica).
4. T. Marinescu (Bragadiru).

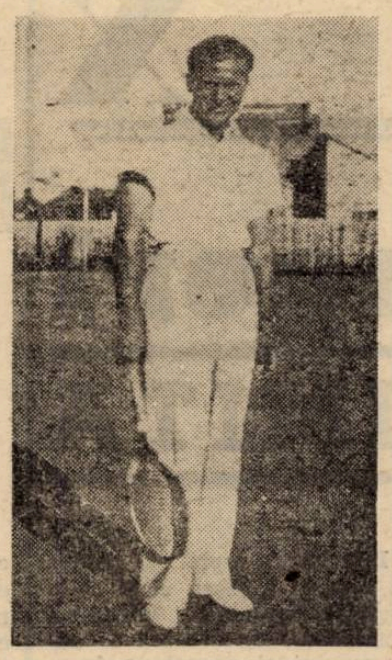

MARIN BĂDIN

Allo, Allo, aici stramătatea!

IN FRANŢA, organizarea viitoare a sportului tinde spre o federaţie unică, cu încadrarea sportului feminin în federaţia masculină, urmând să devină o simplă secţiune.

*

DIN MOTIVE de forţă majoră, F. I. S. I. nu va organiza în cadrul campionatelor mondiale de ski şi campionatul mondial de hockey.

*

SEZONUL internaţional de hockey în Italia va cuprinde jocuri cu echipe de club şi selecţionatele naţionale ale Ungariei, Boemiei, Germaniei, Moraviei şi Elveţiei. După toate probabilităţile Italia va mai susţine jocuri şi cu Romănia.

*

SOLDATUL Hermann a cucerit respectiv cu 6015 şi 3330 puncte-campionatele de decathlon şi pentathlon ale Poloniei. Concursurile au avut loc la Cracovia. La marathon, campionul german Bergsen a învins cu timpul 2 ore 28 minute 37 secunde.

*

FINLANDA şi-a anunţat participarea la săptămâna internaţională de ski dela Garmisch cu o foarte puternică echipă, după care va lua parte la campionatele mondiale dela Cortina d'Ampezzo.

*

DUPA cele două matchuri disputate Duminică, în liga croată clasamentul se prezintă astfel:

Concordia	7-5-0-2-22: 8	12
Gradjanski	6-4-2-0-29: 4	10
Hajduk	6-5-0-1-21: 6	10
HASK	7-3-3-1-17: 9	9
Split	7-4-0-3-12:20	8
Slavia (O.)	7-2-2-3-12:22	6
Slavia (V.)	7-2-1-4-10:15	5
Jeleznicîar	7-1-2-4- 9:19	4
SASK	7-0-2-5- 2:13	2
Bacika	7-1-0-6- 3:22	2

Program minimal

(Urmare din pag. I-a)

ză apoi starea reală a sportului românesc, insistând asupra celor trei puncte care constituesc elementele de apreciere a valorii unei organizaţii sportive.

I. Organizarea.

II. Valoarea tehnică.

III. Valoarea elementului uman.

Se înfăţişează în cifre lipsurile trecutei organizaţii şi se caută a înfăţişa cauzele care au determinat ca desvoltarea mişcării sportive să nu atingă gradul pe care-l merita.

NU REORGANIZARE, CI RECLADIRE

Situaţia cere nu o reorganizare, ci pur şi simplu o reclădire a vieţii noastre sportive şi în acest scop conducătorul sportului românesc prezintă schematic nouă organizare a sportului românesc.

Două principii stau la baza nouii închegări: ea va fi simplă şi elastică.

Ca structură, sportul va fi condus de acum înainte de un comandament al sportului ajutat de un secretariat general şi încadrat de 14 Directorate sportive. Aceste directorate vor lua locul trecutelor federaţii, având însă o altă structură şi mai ales o nouă organizare.

Ca auxiliare ale comandamentului Sportului apar comitetele judeţene conduse de comandamentul local al mişcării legionare şi având drept consilier tehnic un licenţiat al A. N. E. F.-ului.

CELE PATRU MARI ORGANIZAŢII

D. M. Stroici arată apoi că organizarea sportului în cele patru mari domenii preocupă într'o egală măsură comandamentul Sportului. Este vorba de:

Şcoală
Universitate
Premilitărie
Mişcarea sportivă particulară.

ŞAPTE PUNCTE CARDINALE

Ca încheere, d. M. Stroici prezintă concis cele şapte puncte care constituesc programul minimal de reclădire a sportului românesc:

1. *Grija deosebită pentru atletism.*

In fiecare oraş se va construi un teren de atletism şi va exista un antrenor permanent. Paralel cu această obligativitatea de a organiza atletismul în şcoală.

II. *Problema instructorilor* va fi rezolvată prin absolvenţii A. N. E. F. şi ai viitoarelor cursuri de antrenori şi instructori.

III. *Sportul în marile uzine şi întreprinderi industriale.*

Fiecare fabrică sau uzină cu un anumit număr de lucrători va fi obligată să-şi creieze o sală de gimnastică şi un teren sportiv.

IV. Marile cluburi vor fi obligate să se intereseze de formarea şi pregătirea elementelor tinere care alcătuesc pepiniera sportivă a ţării.

V. *Propaganda sportivă* organizată prin conferinţe, publicaţii şi un material documentar menit să înfăţişeze opiniei publice importanţa şi rolul sportului.

VI. *Presa sportivă.*

Recunoscându-i utiiltatea, ea va fi îndrumată spre a fi de acum încolo: educativă, îndrumătoare tehnică şi informativă.

VII. — *Moralizarea Sportului;* o acţiune viguroasă pentru a clădi sportului o nouă morală.

D. Manole Stroici a terminat făcând un călduros apel către toţi iubitorii de sport pentru a-l ajuta la opera pe care şi-a propus s'o realizeze.

Camor

IN CURSUL ZILEI DE ASTAZI VOR FI NUMIŢI NOUI DIRECTORI A SPORTULUI

In cursul zilei de astăzi, d. M. Stroici — conducătorul sportului românesc — va numi pe noui directori ai celor 14 directorate sportive, care în noua organizaţie a sportului românesc îndeplinesc rolul vechilor preşedinţi de federaţii.

25 şi 27 Decembrie
1 şi 6 Ianuarie
iată datele celor 4 matchuri
propuse de VENUS
lui DRESDNER S.C.
Revanşa de Paşti

Am anunţat la timp proectul Venusului de a întreprinde la iarnă un turneu în Germania.

Pentru aceasta, clubul bucureştean a reluat tratativele cu Dresdner S. C., care îl invitase pentru două matchuri la Dresda.

Scrisoarea a fost expediată ieri şi răspunsul poate sosi chiar la sfârşitul săptămânii.

PATRU MATCHURI

Venus ar voi să susţină la Dresda şi în alte oraşe germane patru matchuri.

Datele propuse sunt 25 şi 27 Decembrie, 1 şi 6 Ianuarie.

Evident, nu se pot face anticipări asupra răspunsului, pe care îl va da Dresdner S. C.

Se poate anticipa totuşi că oferta are şanse de a fi acceptată, căci la datele propuse de Venus nu se dispută matchuri de campionat.

Intr'adevăr, o decizie de dată recentă a federaţiei germane de football a suspendat între 15 Decembrie şi 15 Ianuarie orice activitate oficială.

REVANŞA DE PAŞTI

In scrisoarea trimisă ieri, Venus a atins şi problema revanşei.

Pentru revanşa dela Bucureşti, Venus a propus ca Dresdner S. C. să joace de Paşti.

In cazul când clubul german va accepta să primească vizita Venusului, va trebui să răspundă şi dacă data revanşei îi convine.

Comitetul executiv
al T. I. F. A. a ţinut ieri la Geneva o şedinţă foarte interesantă

Zurich, 22 (Serviciul Nostru Special). — *Astăzi la Geneva, comitetul F.I.F.A. a ţinut o importantă şedinţă prezidată de d. avocat Mauro (Italia).*

La această şedinţă au participat şi domnii Bauwens (Germania), Eicher (Elveţia) şi dr. Schricker, secretarul general al federaţiei.

A fost discutată situaţia creeată footballului de evenimentele politice şi problema congresului ca şi aceea a campionatului mondial.

S'a decis în această privinţă ca să se restrângă comitetul executiv şi acest nou comitet restrâns să studieze modalitatea şi data convocării congresului precum şi fixarea datei pentru viitorul campionat mondial din 1942.

După toate probabilităţile competiţia mondială va fi organizată de federaţia germană.

Sparta învinsă
în campionatul ceh...

In etapa de Duminică a campionatului ceh surprizele se ţin lanţ. In timp ce cu o săptămână Slavia fusese învinsă la scor la Prostejov, Duminică a venit rândul Spartei, care a cedat pe teren propriu echipei Bohemians.

Rezultatele:

Bohemians-Sparta 4:1 (1:0).
Slavia-V. Zizkov 5:1 (4:0).
SK Pilsen-SK Lieben 3:2 (3:1).
Viktoria Pilsen-SK Kladno 4:2 (4:0).
Prostejov-Zidenice 5:3 (1:1).
SK Pardubice-Bata 2:1 (1:1)

In urma acestor rezultate Slavia a trecut din nou în fruntea clasamentului, urmată de Sparta la un punct diferenţă.

Shoturi şi bare...

Hahnemann *(Admira)* este în *fruntea goal-getterilor austriaci cu 8 goaluri. Urmează* Rirsch *(7),* Fischer şi Herti *(6),* Schilling *.5), etc.*

Ziua matchurilor nule
în campionatul din Ostmark

In cadrul campionatului austriac Duminică s'au disputat trei matchuri, cari s'au terminat la egalitate.

Rezultatele:

Austria — Viena 0:0.
Wacker — Admira 3:3.
Linzer ASK — F. C. Wien 3:3.

In urma acestor rezultate clasamentul este următorul:

Austria	6 4 1 1	16: 5=9
F. C. Wien	6 3 3 0	13: 8=9
Admira	4 2 2 0	16: 7=6
Vienna	4 2 1 1	13: 4=5
F. A. C.	4 2 0 2	12:14=4
Wacker	4 1 2 1	6: 9=4
Grazer SK.	5 1 1 3	8:16=3
Rapid	2 0 1 1	2: 4=1
Linzer SK.	5 0 1 4	10:27=1
W. S. C.	2 0 0 2	1: 5=0

F.C. AUSTRIA (VIENA)
VA JUCA LA TIMIŞOARA

(Urmare din pagina I-a)

churi care să se dispute la 2 şi 3 Noembrie. In prima zi, „violeţii" vor întâlni echipa timişoreană D. S. K. Rapid, iar o zi mai târziu pe Ripensia. Se speră că F. C. Austria va obţine din partea federaţiei de football aprobarea acestui turneu.

*

Cum se vede, invitaţia lansată de Rapid a fost transmisă clubului F. C. Austria, care este dispusă să întreprindă acest turneu, rămânând ca forul german să-şi dea asentimentul.

*

Dar aceeaşi telegramă arată că vienezii vor juca la 2 şi 3 Noembire şi nu la 26-27 Octombrie.

Faptul are o deosebită însemnătate pentrucă la aceste date turneul nu se poate desfăşura.

Motivul: la 3 Noembrie este etapă de campionat şi în Divizia A şi în Divizia B. Deci, nici Ripensia şi nici Rapid nu vor putea juca.

SFERTURILE DE FINALĂ ALE „Cupei Tschammer"

Cu tot matchul internaţional dela München, matchurile pentru sferturile de finală ale „Cupei Tschammer" s'au desfăşurat în regulă.

Rezultatele au fost următoarele:

Fortuna Düsseldorf—W.S.C. 2 : 1.

1. F. C. Nürnberg—Schwarz Weiss Essen 2 : 1.

Rapid—Sp. V. Fürth 6 : 1.

Dresdner S. C.—V.f.B. Königsberg 8 : 0.

Aşa dar, dintre două echipe vieneze, n'a rămas decât una (Rapid) în semi-finală. Victoria echipei lui Bimbo Binder este însă cu atât mai valoroasă cu cât ea a dispus de învingătorul lui Schalke 04 şi încă cu un scor apreciabil.

Editura Societăţii Anonime „Universul", Bucureşti, Str. Brezoianu No. 23—25 — România

BIBLIOTECA CENTRALĂ

Taxa poştală plătită în numerar conform aprobării dir. generale p. t. t. nr. 24.464/939

2 LEI

UNIVERSUL SPORT

8 PAGINI

293-1940

Redacţia şi Administraţia: Palatul „UNIVERSUL" str. Brezoianu 23—25. Telefon Centrala 3.30.10; Redacţia 5.72.81 Redactor responsabil EUGEN DUMITRESCU

Proprietar: „Universul" S. A. Adm.-delegat: STELIAN POPESCU înscrisă sub No. 167 Trib. Ilfov

Nr. 293. — Anul III BUCUREŞTI.—Vineri 25 Octombrie 1940

ABONAMENTE: Pentru grupări sportive 1940 tot anul LEI 500; 6 luni LEI 270; 3 luni LEI 150

Din nou box la Belgrad

Ilie Petrescu şi C. Cionoiu invitaţi să participe

Jugoslavii au nevoie şi de un mijlociu român

Pe cale telefonică ni s'a comunicat aseară din Belgrad că un promotor jugoslav a schiţat programul unei reuniuni internaţionale de box ce urmează să se desfăşoare în ziua de 2 Noembrie în Capitala ţării vecine, cu concursul câtorva boxeuri români.

Comunicându-ne cele de mai sus, corespondentul nostru ne-a

ILIE PETRESCU

anunţat că promotorul belgrădean vizează pe Ilie Petrescu, fostul campion naţional la toate categoriile care urmează să întâlnească la 2 Noembrie pe Virag, campionul Jugoslaviei la toate categoriile şi pe Constantin Cionoiu, campionul României la categoria semi-mijlocie.

Deasemenea, corespondentul nostru ne-a rugat să-i recomandăm un bun mijlociu spre a fi programat alături de Luca Popovici, recentul învingător al lui Mielu Doculescu.

Nu am putut da un răspuns favorabil corespondentului nostru în privinţa mijlociului cerut, întrucât nu vedem care dintre actualii noştri boxeuri din această categorie ar putea să facă faţă onorabilă unui match cu Luca Popovici.

IN ATENŢIA LUI PETRESCU ŞI CIONOIU

Dat fiind că astăseară urmează să dăm răspuns la Belgrad asupra participării lui Ilie Petrescu şi Constantin Cionoiu, rugăm pe cei doi boxeuri interesaţi să treacă pe la redacţie, astăzi între orele 19—20.

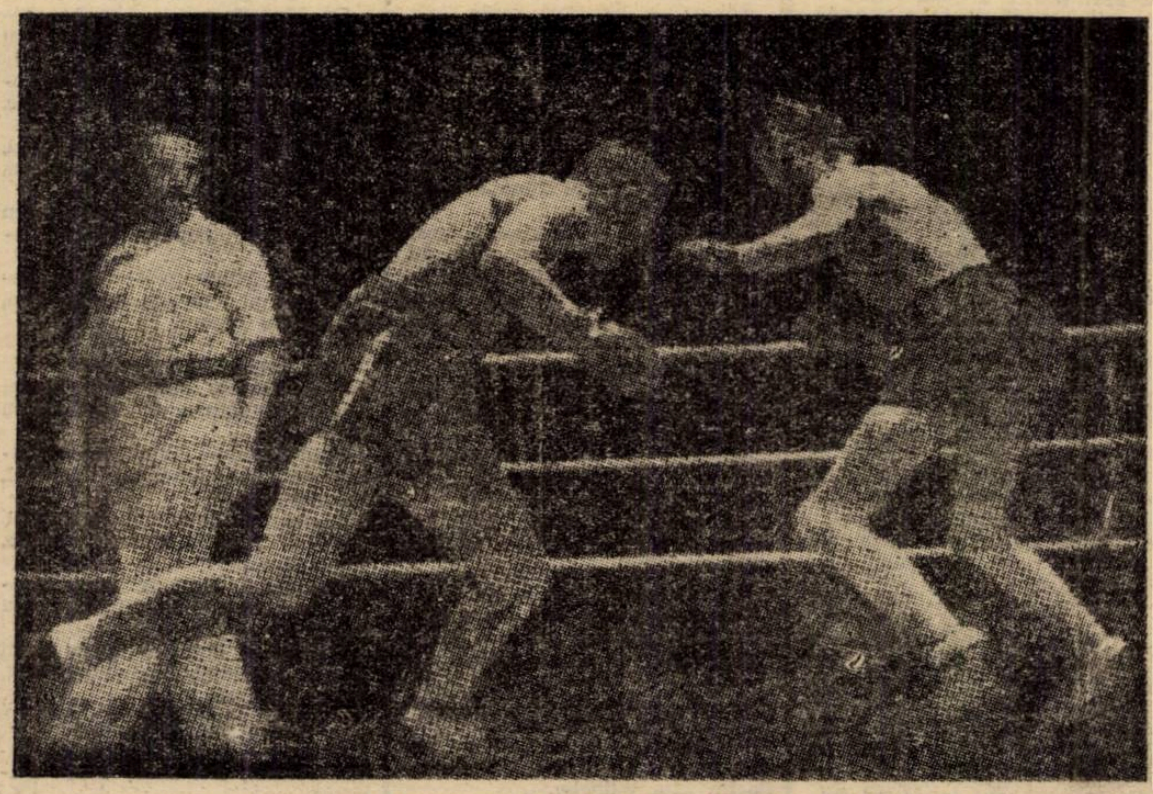

O fază a matchului Şerbănescu (stânga)-Vogt

Niciun match la Braunschweig

ŞERBANESCU, CIONOIU ŞI DOCULESCU au revenit în Capitală

Ei au sosit la Berlin cu o oră înainte de începerea reuniunii

Eri la amiază au sosit în Capitală, venind dela Berlin, cei trei profesionişti români cari, pe ringul arenei „Deutschlandhalle" nu au izbutit să reprezinte cu demnitate interesele pugilismului nostru.

Sosirea s'a produs pe neaştep-

tate întrucât este de toată lumea ştiut că ei fuseseră angajaţi şi pentru o reuniune la Braunschweig astfel că, mai de prevăzut era o nouă decepţie decât o sosire.

Faptul a devenit însă posibil pentru motivul că promotorul respectiv a renunţat la serviciile boxeurilor români.

Cauza?

„Programul dela Braunschweig fusese stabilit înainte de primirea răspunsului din Bucureşti" — spun boxeurii noştri.

Noi credem însă că renunţarea se datoreşte slabei comportări a trimişilor noştri cari, la Berlin, nu au reuşit să se ridice decât până la nivelul unor combatanţi de duzină.

CIONOIU NE-A VIZITAT LA REDACŢIE

Deşi obosit pe urma călătoriei întreprinsă, Constantin Cionoiu ne-a vizitat eri după amiază la redacţie făcându-ne declaraţii destul de interesante. Le publicăm, întrucât ele atenuiază puţin dureroasele înfrângeri suferite de compatrioţii noştri.

„Am sosit la Berlin — începe Cionoiu — cu apreciabilă întârziere. In loc de Sâmbătă la prânz am ajuns abia cu două ore înainte de începerea reuniunii, pentrucă fuseserăm reţinuţi la Curtici din cauza repatrierilor şi neprinzând trenul la Budapesta a trebuit să rămânem o noapte acolo.

Deci a trebuit să suportăm, din acest punct de vedere, un apreciabil handicap. Pe deasupra, eu am fost nevoit să dau lui Besselmann 6 kg. ceea ce în condiţiunile în care am făcut deplasarea însemna enorm de mult.

Am pierdut în condiţiunile ştiute din cauza oboselii. Picioarele m'au lăsat pe neaşteptate şi orice tentativă de a continua era inutilă. Ar fi însemnat să mă supun de bună voie unei

(Continuare în pag. 8-a)

Match de handball în deschidere la Universitatea-Unirea Tricolor

SIBIU, 23. — *Pregătirile Universităţii în vederea celui de al doilea joc din Divizia Naţională 'A au început şi vor continua mâine. Jucătorii sunt toţi prezenţi şi de data aceasta se speră că studenţii vor putea prezenta echipa completă.*

In ce priveşte formaţia, universitarii intenţionează să alinieze următorul „unsprezece":

Boroş-?, Medrea II-Maghiaru, Joja. Sângeorzan-Tieranu IV. Coman. Medrea III, Dumitraş, Coracu.

Singura problemă de rezolvat este aceia a fundaşului dreapta. Care, după toate probabilităţile va fi o nouă achiziţie ce urmează să fie legitimată.

Matchul de Duminică va avea o deschidere foarte interesantă: un joc de handball pentru campionatul naţional, între HTV şi V. Dacia.

Domnul Manole Stroici, conducătorul sportului românesc a trimis d-lor: Rino Parenti, preşedintele comitetului Olimpic Italian şi Hans von Tschammer und Osten, Reichssportführer, următoarele telegrame:

D-LUI RINO PARENTI
Vicepreşedinte al Comitetului Olimpic Italian
Roma

Luând conducerea sportului românesc în cadrul Statului Legionar rog pe Excelenţa voastră să primească salutul meu cordial sportiv împreună cu expresiunea sinceră a speranţei mele că relaţiunile sportive între Italia Fascistă şi România Legionară se vor desvolta spre binele popoarelor noastre.

D-LUI HANS VON TSCHAMMER UND OSTEN
„Reichssportführer"
Hans des Deutschen Sports
Berlin-Charlottenburg

Luând conducerea sportului românesc în cadrul Statului naţional Legionar rog pe Excelenţa Voastră să primească cele mai bune salutări sportive şi încrederea că relaţiunile sportive între Marele Reich naţional socialist şi Statul Român Legionar se vor desvolta spre mulţumirea ambelor noastre popoare.

Când se dispută matchul revanşe România-Germania?

O adresă din partea federaţiei germane de football

In numărul nostru de eri remarcam că federaţia de football nu are un calendar internaţional precis pentru anul viitor. Şi aceasta din cauza situaţiei internaţionale.

Subliniam însă faptul că FRFA are mai multe proecte printre care acela a unui match revanşe cu Germania care să se dispute anul viitor la Bucureşti. Şi a propus datele: 13, 20 Aprilie sau 25 Maiu.

In legătură cu acest match federaţia a trimes o adresă forului german prin care îl roagă să-i comunice când ar dori să joace la Bucureşti. In aceeaşi adresă însă, forul nostru anunţă că la sfârşitul lunii d. col. Lupaşcu va pleca în Germania.

Federaţia germană a răspuns printr'o scrisoare care a sosit eri la FRFA că va tranşa chestiunea matchului revanşe cu prilejul vizitei d-lui Lupaşcu în Germania, când va propune şi datele.

Ori, d. col. Lupaşcu nu mai este preşedinte la FRFA, deci data revanşei România-Germania urmează să se tranşeze tot pe calea corespondenţei.

Football Football Football Football Football Football Football Football

D. N. B. !...

JUVENTUS

este campion de toamnă al seriei III

Derbyul bucureștean al diviziei secunde a fost un spectacol ratat. Din cauza Olympiei — sau mai precis a jucătorilor — care n'a contat decât o repriză.

Juventus a câștigat comod. Are o distanță față de al doilea clasat de 4 puncte. Este sigur campion al seriei și este mai mult ca sigur că în viitorul campionat va avea ocazia să revină în prima divizie.

Atitudinea lipsită de sportivitate a jucătorilor Olympiei — lipsiți de dragostea de club — nu va rămâne desigur nepedepsită.

Turda rediviva !... Tânăra formație de acum ne reamintește „bătrâna" glorie a footballului bucureștean. După ce a trecut o perioadă critică — inevitabilă oricărei grupări — și-a revenit aproape total.

Ultima victorie, asupra Prahovei, este semnificativă, iar 10—1 a fost scorul zilei.

Turda s'a instalat în locul doi al Seriei și nu prea credem că-l va părăsi.

*

La Brăila, A. S. Constanța a „trăit" o repriză, după care Fr. Română a terminat învingătoare și chiar la scor.

A fost o reabilitare în urma înfrângerii pe care brăilenii au suferit-o la București.

„Seferiștii" sunt în formă bună, însă ASC-ul a dovedit un accentuat declin de formă, accentuat și prin plecarea celor mai buni jucători ai săi.

*

At. Tătărași a obținut în sfârșit o victorie ! „Victimă" a fost DVA care cu toată figura excelentă făcută de juniorii săi, n'a putut rezista voinței și „galeriei" ieșene.

Această victorie confirmă ceea ce spuneam cu ocazia matchului cu A. S. C.

*

La București s'au obținut cele mai mari scoruri în divizia B : Eroii sunt Juventus și Turda. Au învins pe Olympia și Prahova, cu 7—1 și resp 10—1.

*

Niculae (Turda) și Barbaiani (Juventus) sunt goalfetterii etapei (Seria II) cu câte 3 goaluri înscrise.

*

Tripleta în „B", Barbaiani — Berbeacă — Bărbulescu, a Juventusului, este cea mai bună a Diviziei B și face concurență multora din prima divizie.

Cireș a „salvat" onoarea Olympiei, marcând din „11" m., iar Ionescu St. (portarul) a tăvălit-o primind 7 goaluri (unele „foarte" parabile).

PROGRAMUL JOCURILOR OFICIALE
din 27 Octombrie 1940

CUPA ROMANIEI

Venus — F. C. Rapid teren Rapid, ora 15.

Carmen — Olimpia, teren Rapid, ora 13.

Soccec — Juventus, teren Iuta, ora 11, St. Alecsandriu, Weber Ludovic, Mitran Const.

Categoria I Seria I

Ascam — Coițea, teren Ascam, ora 11, Neguț Ioan, Ștefan Ion, Stănescu Ion.

Luceafărul — Gloria, teren Venus, ora 11, Tănase Tănase, Țepeș Jirgol, Mânzăreanu.

Mon. Oficial — Distribuția, teren Ascam, ora 15,30, Mihu Augustin, Stănculescu Niță, Barbu Petre.

A. C. S. A — Universul, teren Acsa, ora 11, Pătrașcu Traian, Vasile Drug, Rotaru.

Categoria I Seria II

Vergu — Metaloglobus, teren Unirea ora 15.30, Feher, Burmaz, Eug. Constandache.

Adesgo — Ager, teren Phenix, ora 11, Vasiliu Petre, Cristofor Bruno ,Nuțu Ioan.

Av. Sportiv — Ciclop, teren Biruința, ora 11, Gheorghe Dumitru, Giuran Mihail, Mărgineanu.

Categoria I Seria III

Ind. Iutei — Militari, teren Iuta, ora 15,30, Ioachim M. Ion. Niculescu Emil, Sauciuc Niculae.

Arsenal — Leonida, teren Arsenal. ora 11, Doja Ștefan, Gheorghiu Lucian, Buruc Ion.

Vif. Dacia — S. E. T., teren Velodrom, ora 11, Cislisky, Constandache, Litz Wilhelm.

Categoria II Seria I

Generala — Pebe, teren Stadion ora 11, Dumitrescu Gicu, Robin Stroescu.

Colentina — Fulgerul, teren Colentina ora 15,30, Kleinighel Anton, Scarlat Petre.

Imp. Capitala — Stăruința Dudești, teren Acsa ora 9, Chiriță Niculae, Vasile Drug.

Biruința — Grivița, teren Biruința, ora 15,30, Zaharegianu Const., Rotaru, Baicu Paul.

Dacia Traiană — Suter, teren Unirea ora 11, Manolescu Vasile, Tulbure Lazăr.

Categoria II Seria II

Sp. Muncitoresc — Laromet, teren Stadion, ora 15,30, Gheorghiu Lazăr, Mihăilescu Petre.

Zburătorii — P. T. T., teren Colentina, ora 11, Greculescu Petre, Nițu Jean.

Sănătatea — F. C. Național, teren Ascam, ora 9, Căpitanu Ion, Ștefan Ion, Stănescu.

C. F. R. B. T. — Standard, teren Rapid, ora 11, Popescu Const., Logofătu.

Garajul Mihăescu — Orfeus, teren Arsenal , ora 9, Buruc Ion, Gheorghiu Lucian.

Categoria III Seria I

Dacia Izvorul Nou, teren Turda, ora 11, Dumitrașcu, Machetescu Gr.

Pantelimon — Șoimii, teren Unirea ora 13,30, Abazian Harutul, Burmaz Eug.

Energia — Cotroceni, teren Ind. Plușului, ora 11, Coferu Vasile, Iulius Kroner.

Băneasa — E. F. A., teren Biruința, ora 13,30, Pop. Victor, Baciu Paul.

Phenix — Vult. de Mare, teren Phenix, ora 15,30, Repanovici Radu, Toma Dumitru.

Categoria III Seria II

Crișul — Boiangii Plușului, teren Phenix, ora 13,30, Toma Dumitru.

Dreptatea — I. N. A., teren Phenix, ora 9, Wetzer Ștefan, Cristofor Brana.

Vult. Carpaților — Comro, teren S. T. B., ora 15,30, Petrescu Haralamb.

Victoria — Sportul Românesc, teren Acsa, ora 13,30, Odisie Pârvulescu.

L. P. N. — Dâmbovița, teren Turda, ora 15,30, Mihăescu Alexandru.

Juniori Seria I

Generala-A.C.S.A., teren Stadion ora 9, Robin Stroescu.

Militari — Vergu, teren Militari, ora 9, Protopopescu Petre.

Ind. Iutei — Mon. Oficial, teren Iuta, ora 13,30, Niculescu Emil.

Sp. Muncitoresc — Venus, teren Stadion ora 13,30, Mihăilescu Petre Gheorghiu Lazăr.

Juniori Seria II

Standard — Coltea, teren Rapid, ora 9, Logofătu, Cartaș Florian.

S. E. T. — Vif. Dacia, teren Velodrom, ora 9, Fluenaș, Anastasiu.

Metropola — Distribuția, teren Biruința, ora 9, Trandafir D-tru.

Colentina — F. C. Rapid, teren Colentina, ora 13,30, Scarlat Petre.

Juniori Seria III

P. T. T. — Ascam teren Ind. Plușului ora 13,30, Iulius Kroner.

Izvorul Nou — Gloria, teren Turda, ora 9, Machitescu Grigore.

Stăruința Dudești — Olimpia, teren Ind. Plușului, ora 15,30, Cezar Iosif.

Vult. Carpaților — Sp. Studențesc, teren S. T. B., ora 13,30, Brăiloiu.

Juniori Seria IV

S. T. B. — Leonida, teren S. T. B., ora 9, Ioachim V. M. Ion.

Socec — Turda, teren Iuta, ora 9, Weber, Ludovic.

Suter — Unirea Tricolor, teren Unirea, ora 9, Tulbure Lazăr.

Zburătorii — Juventus, teren Colentina, ora 9, Ștefănescu Aurel.

Amical

S. T. B. — Turda, teren S. T. B. ora 11, Brăiloiu, Ciucheza, Nicolau.

Modificare
în clasamentul Diviziei B. Seria II

In urma deciziei CCN-ului, care a dat match câștigat cu 3-0 Vitrometanului în dauna Cimentului, clasamentul a luat următoarea înfățișare :

SERIA II

Metalosport	5	4	1	0	10: 3	9
CFR (Simeria)	5	4	0	1	13: 5	8
JIUL	5	3	0	2	16: 0	6
ACFR	5	2	1	2	7: 8	5
Minerul	5	1	1	3	8:11	3
Vitrometan	4	1	1	2	5:11	3
Ind. Sârmei	3	0	2	1	4: 5	2
Cimentul	4	0	0	4	1:12	0

Grupări neafiliate

Rezultatele etapei a V-a a grupărilor neafiliate

Duminică 20 Octombrie a. c., a avut loc a cincea etapă a campionatului grupărilor neafiliate, care s'a soldat cu rezultate normale, clasamentul nefiind modificat cu nimic, Assan conducând mai departe, urmată fiind de Dragalina, — la un punct diferență și un match mai puțin jucat, are șanse să ia șefia conducerii, — și Iancului care îi amenință serios.

Singura supriză în această etapă, a furnizat-o gruparea Mugurașul, care a reușit să țină în șah pe Assan, conducându-i chiar cu 2—1 la mitemps, însă datorită jocului brutal desfășurat de Assan cât și a jucătorului Sarvaș, au fost nevoiți să părăsească terenul învinși. Nu înțelegem actele de indisciplină și brutalitățile comise de unele cluburi, care nu înțeleg că foot-ball este o distracție, nu un maidan de bătaie și insulte. Credem că aceste lucruri se vor îndrepta.

Dăm mai jos rezultatele înregistrate și felul cum se prezintă clasamentul :

Assan — Mugurașul	3—2 (1—2)
Dragalina — Crișul	2—1 (1—1)
Oituz—Dragomir N.	4—2 (0—2)
Șerban V. — Plumbuita	forfait
C. A. Obor — F. C. Capșa	4—2
Iancului — Grand	0—0 (0—0)
Europa — Pescaru	amânat

CLASAMENTUL

1. Assan	5	4	1	0	15: 7=9
2. Dragalina	4	4	0	0	13: 2=8
3. Iancului	5	3	1	1	22: 7=7
4. Dragomir N.	5	3	0	2	18:12=6
5. F. C. Grand	5	2	2	1	13: 8=6
6. Oituz	5	3	0	2	17:15=6
7. Crișul	5	2	1	2	14:10=5
8. Obor	3	2	0	1	11:12=2
9. Mugurașul	5	0	2	3	10:16=2
10. Europa	4	1	0	3	9:15=2
11. Capșa	4	0	2	2	11:19=2
12. Șerban Vodă	5	1	0	4	10:21=2
13. Plumbuita	5	0	1	4	4:19=2
14. Frații Pescaru	2	0	1	1	2: 6=1

Pebe, noul leader al cat. II-a seria I-a

— ISVORUL NOU, UN PROMOVAT GLORIOS —

In cadrul categoriei II-a, seria I-a, patru echipe luptau pe fronturi diferite pentru ocuparea primului loc al seriei.

Fostul leader Suter, urmărit de ghinion, a cedat Biruinței pe teren propriu, în urma unui goal norocos marcat în min. 90.

Ceilalți doi candidați, Stăruința și Pebe, au învins cu scoruri apreciabile. (Stăruința pe Colentina cu 9—0 și Pebe-Fulgerul 10—0).

Astfel s'a instalat în locul Suterului, Pebe, la egalitate de puncte cu Stăruința și Biruința, dar cu un goal averaje superior.

Din cele 10 formații ale seriei, doar Capitala n'a pierdut nici-un match, iar Grivița n'a câștigat niciun punct.

SANATATEA A PIERDUT UN PUNCT

Situația în seria II-a a rămas neschimbată, deși Sănătatea a pierdut un punct în fața Standardului. Distanța între aceste formații cari ocupă primul și al doilea loc al seriei a rămas aceiaș: de două puncte.

O singur surpriză s'a produs: neprezentarea C.F.R.B. Tr-ului la matchul cu Orpheus din cauză că ceferiștii n'au luat cunoștință de schimbarea de program.

ISVORUL NOU CONDUCE AUTORITAR IN CAT. III-a, SERIA I-a

Această formație este singura care n'a pierdut niciun punct până în prezent. Nou promovată în campionat a învins adversari cu mai multă rutină și totdeauna la scor. Astfel cel mai mic scor a fost 3—0.

Alte două grupări tinere: Phenix și Vulturul de Mare s'au relevat în actualul campionat prin ținuta sportivă și prin victoriile repurtate.

In special, Vulturul de Mare și-a format o echipă omogenă cu care greu va cunoaște înfrângerea.

In cat. III-a, seria II-a, Dâmbovița a rămas leader prin victoria categorică obținută asupra „Victoriei" cu 8—2.

Clasamentul a rămas neschimbat.

SPECTACOLE

Teatre

OPERA ROMANA: Relache.
NAȚIONAL: Matineu: Ovidiu. Seara: M-me Sans Gêne.
STUDIO V. ALECSANDRI: Capul de rățoi.
SARINDAR: Matineu: C-na Chirița în voiaj. Seara: Elisabeta și Essen.
COMEDIA: Relache.
REGINA MARIA: Matineu : Papa se lustruește. Seara: Hoții.
LIGA CULTURALA: Lipitorile satelor.
MUNCA ȘI VOE BUNA: Matineu: Lie-Viorie. Seara : Blana de bâber
CARABUȘ (Savoy): Matineu și seara: Curaj, Tănase.
ALHAMBRA: Târgul sărutatului.
ION VASILESCU: Suflet candriu de papugiu.

Cinematografe

ARO: Destry și jurnale noui.
SCALA: Ispita unei nopți.
CAPITOL: Căpitanul de Poșta și Jurnal.
CARLTON: Dragoste în culise. 4 completări „Moda zilei".
TRIANON: Strada 42 și jurnale.
SELECT : La răscruce de vânturi.
FEMINA: Un vis sub cer albastru.
ARPA: Secretul celor 13 mascați (seria II și ultima) și jurnal de războiu
PALAS BULEVARD: Capcana.
REGAL: ecretarul particular și jurnal.
ROXY : Balalaica.
SAVOY: Vin ploile și Tentație.
ELYSEE: Tramdafirul însângerat. Stânca de mărgean și Revistă.
BIZANTIN: Mr. Zervo și Aur și femei.
FORUM: Elisabeth și Esex. Jurnal pui de rățoi.
OMNIA: Beau Geste și Hotel Imperial Trupa de revistă Titi Mihăilescu.
RIALTO: Cocoșatul de la Notre Dame și Femei.
NISSA (Str. Intrarea Zalomit nr. 6, Cișmigiu): Mezalianță și Zenobia.
AIDA (Calea Rahovei 151): D-nul Tapeș divorțează și Vreau să-mi înșel bărbatul.
AMERICAN: Invitația la dans și Casa de corecție.
BACELONA (Str. Măgurele 123): Eroul dela Marna și Bătălia aurului.
CARMEN (Dudești 169): Sabotaj și Gorila.
COTROCENI: Steaua Nordului. Ultima aventură a lui Sherlock Holmes și Jurnal.
DICHIU (Str. Romană 89): Steaua Nordului și Stanley și Livingstone, la capătul pământului.
DACIA: Insula emigranților și Procesul Mariei Safarge
DIANA: Adio Mr. Chips și Brigada Nordului și Artiști.
EDISON : Ucigașul din Orezon și Oameni de mâine.
FRANKLIN: Mezalianța și Femeia care primește palme.
FLORIDA (B-dul Ferdinand 118): Aproape de Cer și Surâs din Wiena.
GLORIA (Văcărești 44): Zarnia și Când femeia spune nu
GRAND (Șoseaua Crângași 42): Omul cu masca de fer și Toată lumea cântă.
IZBANDA: Conflict și Sacrificiul unei femei.
ILEANA (Str. Avrig 1): Fetițele au crescut și Agentul mascat.
LIZEANU : Nopți în Alger, Bill Gazon și Ansamblu de Reviste Georgescu Iași.
LIA (Calea Griviței 124): Femei deschideți ochii și Umbra lui Nick.
LUCIFER : Se lasă noaptea și Tigrul din Arizona.
LILLY (Șoseaua Giurgiului nr 3): Comoara din insula piraților, operă completă.
MILANO (Călărași 153): Beau Geste și Viața e un Joc.
MARCONI: Vulpea argintie și Saltul mortal. Trupă de reviste M. Bejan.
MARNA (Griviței 80): Geniala travestire. Indiscreții și Trupa de reviste Titi Mihăilescu.
MODEL: Nu sunt criminal și Senorita.
MIORIȚA (Calea Moșilor 127): Emigranta și Intre glorie și dragoste
NERO (Calea Șerban Vodă 94): Parada vedetelor și Lupul singuratic.
NONI: Jertfa supremă și Oglinda vieții
ODEON: Dameni în umbră și Noaptea nopților. Jurnal de război.
PELEȘ: (Colentina 84) Prietena noastră și Inchisoare fără gratii.
PARIS: Femeia și Leopardul și Spaima indienilor.
PACHE (Str. Mătăsari 31): Gorila și Divorțul D-nei X.
REX : Vulpea argintie și Procesul Mariei Lafarge
RAHOVA: Invitație la dans. Mocirla și Jurnal românesc.
SPLENDID (Moșilor 290): Stăpânitorii mărilor și Războiul din Polonia.
TOMIS (Calea Călărașilor nr. 11): Paradisul vagabonzilor și Manechinul.
TRIUMF (Griviței 335): Ispitele trupului și Războiul fulger din Belgia, Olanda și Franța.
UNIC: Femei deschideți ochii și Umbra lui Nick.
UNION: Pacific și Stan și Bran în Eroi fără voe
UNIREA (Filantropiei 147): Beau Geste și Călăreții destinului.
VOLTA BUZEȘTI: Cruciadele și Aladin și Lampa fermecată. Jurnal și trupa „Gândăcel" prezintă Escadrila Volta.
VENUS:J ungla morții și Fugara.
REX (Dudești 22): Omul cu masca de fier și Dincolo de ziduri.
VERGU: Fata bătrână, Diligența însângerată și Jurnal de război german.
VOLGA (Dorobanți n r. 1): Fetițele au crescut și S'au cunoscut și s'au iubit.

Football Football Football Football Football

„Finala No. 3" a Cupei României în recorduri „Finalistul C.E.C." nu e favorit în finala C. R.

A treia ediție a finalei a „interminabilei finale" a Cupei României dintre Venus și Rapid se dispută Duminică și va fi ultima.

Pentrucă dacă cele două echipe vor termina la egalitate, învingătorul va fi desemnat prin tragere la sorți.

Si cum în Cupa Europei Centrale a avut odată noroc, ar fi rândul Venusului să câștige de data aceasta.

UN RECORD?

Trei matchuri pentru finala cupei nu constitue, desigur un lucru atât de des întâlnit.

Pentru Europa el este un record. chiar.

Si dacă și la 27 Octombrie cei doi „eterni rivali" vor termina la egalitate, va fi egalat un record, care formează unul din cele mai frumoase episoade ale cupei Angliei.

Intr'adevăr cea mai „lungă" finală a durat nu mai puțin de 480 de minute, căci a fost nevoe de patru matchuri pentru a se desemna un câștigător.

Pe continent, însă, lupta dintre Venus și Rapid constitue un record.

CUPA ROMÂNIEI MAI TARE DECAT „C.E.C."?

In campionat, Venus a învins pe Rapid cu 5:1; cel mai mare scor, pe care l-au înregistrat matchurile dintre cei doi leaderi ai campionatului național.

Va repeta această ispravă și în finala cupei?

La 27 Octombrie Rapid va juca la Giulești cu echipa de „Cupa Europei Centrale".

Și totuși de data aceasta favorit al matchului este Venus.

Deși Rapid va fi acelaș care a ajuns în finala C. E. C.

Să fie „Cupa Europei Centrale" mai ușoară decât Cupa României?

In orice caz această finală a intrat în domeniul recordurilor.

Schimbările de la F. R. F. A. trebuesc așteptate la începutul săptămânii viitoare

D. V. Negulescu, directorul federației de football a avut ieri seară o consfătuire de aproape două ore cu d. Octav Luchide, directorul technic al F. R. F. A.

Asupra celor discutate nu se poate da nicio precizare.

Se poate preciza însă că desemnarea comitetului de conducere nu se va face înainte de sfârșitul săptămânii, când probabil se va cunoaște și liniile mari ale programului de reorganizare a federației. Și care probabil nu va modifica prea mult actuala stare de lucruri. Evident, vor fi unele unificări de comisii și o simplificare a sistemului biurocratic actual.

Vor fi păstrate districtele și probabil vor fi desființate ligile, dar acestea sunt lucruri de amănunt, cari vor fi cunoscute mai târziu.

Faptele cele mai importante trebuesc așteptate pentru începutul săptămânii viitoare.

Eri, antrenament cum n'a mai fost la Sp. Studențesc

Cel mai iute jucător: Gică Popescu

Sportul Studențesc — după liniștirea... spiritelor — a făcut eri un foarte serios antrenament (jucătorii spun că de mult nu s'a făcut un asemenea antrenament), la care au participat toți jucătorii cu excepția lui Mișu Constantinescu, Constantinescu Grecu și Befa, care au lipsit motivat.

La antrenament a asistat d. col. V. Manu președintele universitarilor.

Pregătirile — foarte bine conduse de Andrei Bărbulescu — au constat din foarte multe exerciții pentru condiție fizică, după care jucătorii au „lucrat" cu balonul.

La sfârșitul antrenamentului, a avut loc o cursă de viteză pe 100 m., dotată de d. col. Nanu cu trei premii: 100, 50 și 30 lei. Rezultatul cursei: 1. Gică Popescu; 2. Marinescu; 3. Mihăilescu.

F.C. Brăila va avea o echipă nouă?

Brăila, 23 (Prin telefon). — *Eforturile pe care le face F. C. Brăila pentru a-și înjgheba o echipă mai bună sunt mari.*

In momentul de față conducătorii brăileni caută să-și refacă apărarea, care nu mai există nici la propriu, în matchul cu Venus, portarul Ștefu și fundașul Stanciu fiind loviți foarte grav.

Tratative cu mai mulți jucători sunt în curs și nu este exclus ca în primul match de campionat Brăila să apară cu o echipă nouă.

GLORIA (Arad) ține Duminică a 30-a adunare generală

Arad, 23 (Prin telefon). — *Gloria ține Duminică adunarea generală. Va fi mai mult decât o simplă adunare generală căci la 27 Octombrie Gloria va sărbători 30 de ani de existență, cari sunt în același timp 30 de ani de luptă românească pe tărâm sportiv.*

La adunarea dela 27 Octombrie este propabil ca presidenția clubului să fie acordată domnului președinte de tribunal P. Ionescu, iar d. Eugen Crâznic să fie ales ca secretar general.

GLORIA ANGAJEAZA JUCATORI NOI

In toate matchurile susținute de Gloria până azi, s'a putut observa aceeași mare lacună în echipa de campionat. Gloria nu are înaintare. Pentru a remedia această lipsă, actualii conducători ai grupării vor să angajeze pe Oprean dela Baia Mare și încă un jucător dela Crișana C.F.R. Primul joacă extrem dreapta iar cel de al doilea inter dreapta.

Convocări

A. S. Garajele Mihăescu, convoacă Joi 24 Oct. 1940 la sediul său din strada Cobălcescu No. 45, la ora 18.30 următorii jucători:

Stanciu, Bazavan, Petrescu, Racher, Gargaliu, Lambru Toma, Urziceanu, Ciubuc, Nic. Vasilescu, Lazăr Vasile, Ioașcu, Emil, Dobre, Cristescu, Ionași, Bănică, Ciotărnel, Mayron, Vidra, Petrescu Virgil, Teodorescu Țuică, Bălăneanu.

Cei ce nu vor veni vor fi suspendați pe timp de 2 ani.

*

„Dreptatea" convoacă astăzi la ora 3 precis pe toți jucătorii săi la antrenament pe terenul „Turda".

Și în mod special pe următorii: Podocea. Mehedințeanu, Filip, Ovidiu Ionescu, Bucșă. Orice absență va fi aspru sancționată.

Shoturi și bare...

CĂRMACIU - DOBRE CONSTANTIN, talentatul half centru al F. C. Național, înapoiat de undeva depe zonă, își va face reintrarea Duminică în matchul cu Sănătatea.

Ultimele antrenamente în vederea FINALEI

Pentru astăzi, Venus și Rapid au fixat antrenamente importante în vederea finalei de Duminică. Importante pentrucă vor fi ultimele și cele decisive.

Pe Splaiu, ca și în Giulești, jucătorii celor două echipe se vor pregăti serios urmând ca după aceste antrenamente să se alcătuiască echipele definitive.

La Venus se știe că echipa de Duminică va fi aceia obicinuită, cu Brandabura; în schimb nu se știe cine va juca portar la Rapid și unici half centru.

DELA COMISIUNEA DISTRICTUALA DE ARBITRI

Comunicat

Se citează pentru ședința comisiunei de arbitri de Vineri 25 Oct. orele 20, următorii arbitri:

Cantacuzino, Klermann Gustav, Firan, Abazian, Vasiliu Ioan, Drăgan Victor, Nicoară, Protopopescu Petre, Kleinnickel Anton, Manolescu Vasile, Rubin Stroescu, Pop Victor, Neguț Ioan, Trandafir Dumitru, Dumitrescu Gheorghe, Repanovici Radu, Ștefănescu Petre, Vălcov Nicolae, Pârvulescu Odisie, Ambrozie Valeriu, Buruc Nicolae, Petrescu Haralambie, Grigoriu Constantin, Mihăilescu, Popescu Constantin, Braida Victor, Nuțu Nicolae, Nițu Jean, Giuran, Paulini Hans, Zamfirescu Constantin, Baicu Paul, Tănăsescu Atanase, Pascu Onel, Minciu Constantin, Dr. Coferu Vasile.

Președinte,
Dr. Z. ZAMFIRESCU

TOT problema baremurilor

In prezent, grupările din Divizia Națională A, dar mai ales cele din București, sunt preocupate de o problemă pe care o pun deplasările, cu excepția celor la București în câteva cazuri. Și este o problemă de importanță capitală pentru ele deoarece mai toate deplasările lor se soldează cu deficite.

Iată de ce: actualele baremuri au fost fixate pe baza faptului că grupările beneficiau de o reducere de 75% pe CFR. Ori, astăzi, această reducere nu mai există, a fost desființată și grupările nu beneficiază decât de 50% reducere în baza carnetelor C.F.R. eliberate

Diferența de reducere rezultată din anularea certificatelor de călătorie cu 75% depășește baremurile și duce cluburile la deficite mai mult sau mai puțin certe, pentrucă — de pildă — echipele bucureștene în deplasare nu primesc decât baremul care nu-i suficient pentru acoperirea cheltuelilor totale, reduse la strictul necesar.

Incât se pune problema revizuirii baremurilor și găsirea unei soluții, fie că ea ar fi chiar mărirea lor.

In orice caz, federația trebue să rezolve această chestiune, mai ales că astăzi bugetul grupărilor este foarte debil.

— p. g. —

CUM PREVENIM GUTURAIUL?

Acum începe anotimpul când guturaiul este la ordinea zilei și vezi lumea pe străzi cu nasul înroșit. Dar cum ne putem apăra întrucâtva de această calamitate? Pentru a preîntâmpina guturaiul trebuie să fortificăm corpul din timp și să obișnuim mucoasa nasului cu aspirarea aerului atât cald cât și rece fără a apăra cu batista sau fularul. Căci majoritatea oamenilor cari stau mult la aer capătă mai rar guturai. Și dacă din aceștia totuși se îmbolnăvește vreunul de guturai, trebuie dată multă atenție, căci în acest caz corpul slăbit este expus bolilor, contractând ușor tușe, răgușeală și chiar bronșită. Spre a le evita, corpul trebuie ajutat în lupta lui, împotriva bolilor năpăditoare. Aceasta se poate realiza în primul rând prin tablete de aspirină, care readuce la normal circulația sângelui, ajutând corpul în mod eficace în lupta lui de apărare.

11

Barbaiani (Juventus) leaderul goalgetterilor în Divizia B.

După 5 etape consumate în Divizie, clasamentul general al goal-getterilor se prezintă astfel:

10 goaluri: Barbaiani (Juventus).

9 goaluri: Bărbulescu (Juventus).

8 goaluri: Ludwig (C.F.R.-Severin).

7 goaluri: Naciu (Juventus).

5 goaluri: Hutzel (Jiul), Vâjdea (Jiul), Drăgan (Juventus), Manici (Fr. Rom.), Niculae (Turda), Beldiman (Turda), Găman (Simeria).

4 goaluri: Zelenak (Minerul), Niculescu (Olympia), Bochin (Metalosport), Parcă (Simeria), Tirnay (Simeria), Oițenică (A. S. Constanța).

3 goaluri: Bugariu (Crișana), Balazs (SSMR), Hoffmann (Vitrometan), Farkas (Jiul), Berbeacă (Juventus), Flamaropol (Juventus), Cireș (Olympia), Ungureiu (Fr. Rom.), Baroc (Turda), Pantea (Electrica), Eichler (Rapid), Kovacs (Chinezul), Monjak (Chinezul), Wilhelm (Chinezul), Vargha (Metalosport), Arsenovici (At. Tătărași).

2 goaluri: Jasdinsky (C.F.R.-Severin), Jumanca (C.F.R.-Severin), Felecan II (C.F.R.-Severin), Coema (C.F.R.-Severin), Weiss (S. S. M. R.), Popescu (Vulturii) Walter (Vulturii), Hambalko (Vulturii), Lazăr (Minerul), Georgian (Minerul), Bures (A.C.F.R.), Wagner (A.C.F.R.), Spirea (A.C.F.R.), Serovan (Jiul), Blejan (Turda), Natta (Fr. Rom.), Bodi (Fr. Rom.), Niculescu II (Turda), Janossy (C.A.M.T.) Possak (C.A.M.T.), Wolf (C.A.M.T.), Biro (Electrica), Voltrauer (Rapid), Hoffmann (Rapid), Klimek (Rapid), Bajuez (Chinezul), Scheiber (Metalosport) Costea (Cimentul), Mari (Ind. Sârmei), Comsa (D.V.A.), Popovici (D.V.A.), Constantin (At Tătărași), Firu (Prahova), Ionescu (Prahova), Antonescu (Prahova), Anghel (A. S. Constanța), Andreias (A.S. Constanța)

1 goal: Szilard (C.F.R.-Severin), Monca (C.F.R.-Severin), Truță (Crișana), Sabău (Crișana), Iancu (Crișana), Dulgheru (Crișana), Nistor (Crișana), Seifer (S. S. M. R.), Bugariu (S. S. M. R.), Zigula (S.S.M.R.), Barat (S.S.M. R.), Nemes (S.S.M.R.), Iorga (Vulturii), Schira (Vulturii), Mayer (Vulturii), Ioanovici (Vulturii), Bodnarek (Vulturii), Rădulescu (A.C.F.R.), Dinculescu (Olympia), Florea (Olympia), Bermoser (Olympia), Somogy (Turda), Stoica (Turda), Müller (C.A.M.T.), Dumitrescu (Politechnica), Gali (Electrica), Possa II (Electrica), Mihailovici (Rapid), Haasz (Rapid), Căpușan (Ind. Sârmei), Bonca (D.V.A.), Surugiu (D.V.A.), Iorga (D.V.A.), Teodoriu (At. Tătărași), Gologan (Pratrova), Atanasiu (Prahova), Grigore (A. S. Constanța).

In proprie poartă: Messmann (Vulturii), Luca (Vitrometan), Chevereșan (C.A.M.T.).

*

De remarcat că în seria III-a goalurile abundă, față de celelalte unde rezultatele strânse nu pot da goal-getteri. Nu ne mirăm deci că în fruntea clasamentului se află jucătorii din tripleta de aur a Juventusului care au marcat în cinci matchuri nu mai puțin de 37 goaluri. Figură frumoasă a făcut Ludwig (C.F.R.-Severin), care amenință serios pe leader: Barbaiani (Juventus).

Citiți continuarea rubricei de football în pag. 6-a.

H I P I S M

AZI, LA BANEASA

Concurenţi numeroşi în handicapuri

Buburel, Brancas, Amnar şi Medardus în premiul Grassy

Reuniunea de azi dela Băneasa beneficiază de un program care ne remarcă prin alergări cu mulţi concurenţi.

In handicapuri se prevede o mare animaţie. Dat fiind că şanselе sunt bine echilibrate, este sigur că aceste alergări vor fi sever disputate.

Premiul Grassy va avea adezionile unor pur sânge bine cotaţi precum Buburel, Brancas, Medardus şi Amnar.

Deasemeni în premiul Siret, alergarea de viteză a zilei vor fugi cai specialişti ai liniei drepte. Adică Iortoman, Cornişa, Smaranda şi Mazepa.

Fe scuri deci, un program reuşit.

CINE VA CÂŞTIGA ?

PREMIUL BANEASA

In lupta finală vor conta probabil Ancuţa, Blue Song şi Opinca II. Ultima traversează o perioadă de radicală transformare. N'ar fi exclus să câştige Blue Song fiindcă va fi un adversar serios. Şi dela Ancuţa se poate scompta o figură frumoasă.

Indicăm: OPINCA II, Blue Song, Ancuţa.

PREMIUL JIU

Grea cursă. Farmec a figurat în ultimele lui curse. Pare a fi în bună condiţie. Eventualitatea că îşi va găsi cursa este posibilă.

O bună şansă mai are Paiaţa. Va fi o serioasă adversară pentru Farmec. Chiar o victorie a ei nu este de natură să ne surprindă. Mai trebue menţionată şansa lepei Burgos.

Indicăm: FARMEC. Paiaţa. Burgos.

PREMIUL SIRET

Intre Iortoman, Cornişa şi Mazeppa se va petrece lupta finală. Mazeppa a fugit modest ultima oară. Intre Iortoman şi Cornişa este greu de ales. Iortoman este mai iute. Graţie acestui fapt poate obţine victoria.

Indicăm: IORTOMAN, Cornişa. Mazepa.

PREMIUL GRASSY

Graidul Brumar este bine prezentat prin Buburel şi Brancas.

Oricât de bine ar fi Medardus, ne îndoim că va putea dispune de cei doi colegi de grajd.

Indicăm: **GRAJDUL BRUMAR** Medardus.

PRIMA REPRIZA A PREMIULUI GORGOS

Mixandra II are la activ câteva comportări bune. Stie să galopeze.

Dacă va arăta valoarea reală, are posibilitatea să-şi găsească cursa.

Lup cu valorile de diminează ar fi redutabil.

Mai reţinem pe Eva.

Indicăm: MIXANDRA II, Lup, Eva.

PREMIUL NEAJLOV

La prima vedere se remarcă Malnoue, Cin'te ţine şi Rush. Ultimul reprezintă clasa în cursă. Totuş ne îndoim că poate da 10 kilograme lepei Malnoue.

Mai periculoasă ni se pare Cin'te ţine.

Indicăm: MALNOUE, **Cin'te ţine**, Rush.

A DOUA REPRIZA A PREMIULUI GORGOS

Beachhomber dimineaţa galopează satisfăcător.

Il vedem o bună şansă. Lucreţia şi ea este capabilă de o figură frumoasă. La fel Judy.

Indicăm: BEACHHOMBER, Lucreţia, Judy.

CONCURENŢII PROBABILI

Premiul BĂNEASA — Vânzare
25.000 lei — 1200 metri

Crăiasa	55½	Grecu
14 M.	55	0
Bold	55	x
Junte	53½	Mullot
Blue Song	53½	Simon
Maghiran	59	Huţuleag V.
Opinca II	53½	Nicodim
Ancuţa	47½	Florescu
Pr. Trix	53½	x
Paralea	53	?
Girardi	57	Vincent

Pr. JIU — W.-Handicap
25.000 lei — 1500 metri

Malnoue	65	0
Overbrook	63½	0
Farmec	63	Cristea R.
Rada III	63	0
Li	62½	Huţuleag V.
Meşteru Man.	61	0
Lăncier	61	0
Rubin	60½	Mullot
Principessa	60	0
Garoafa II	60	0
Szantas	58½	Cucu
Molda	57	Gill J.
Orette	56	Tasim
Balyhoo	55	0
Puişor	53½	Vinceu
Burgos	52½	Crişan
May Day	52½	?
Pénitence	52	0
Capriole	51½	0
Paiaţa	50	Oprescu
Jagodka	49	0
Meşunes	46	Simon
Dux	45	Florescu

Premiul SIRET
35.000 lei — 1300 metri

Alice	53	Gill J.
Miami	43	Simon
Smaranda	50½	0
Cornişa	55	Cucu
Blue Girl	55½	Cristea R.
Iortoman	57	Florescu
Tănase	58½	Vincent
Sukoro	45½	Enescu G.
Biribi	45½	?
Mazepa	52	Crişan

Premiul GRASSY
35.000 lei — 2200 metri

Buburel	59½	Vincent
Brancas	56½	Cucu
Cornişa	53½	0
Roy	56½	Cristea R.
Almas	55	0
Amnar	56½	Florescu
Medardus	58	Gill J.

Pr. GORGOS — H'cap
30.000 lei — 1600 metri
— Repriza I-a —

Garoţiţa	60	0
Han	58½	Cristea R.
Cordon Rouge	56½	0
Siraja	56½	0
Lup	56	Vincent
Marsala	53½	Cucu
Ena	53½	Tasim
Mixandra II	53	Gill J.
Voie Bună	53	Mullot
Bandiţ	52½	0
Păpuşa II	52½	x
Doamna	52	Oprescu
Bougie	51½	0

Pr. NEAJLOV — Handicap
30.000 lei — 1600 metri

Buburel	64	0
Amnar	62½	0
Roy	61	0
Soim	60½	Cucu
Pali	59½	0
Alice	59½	0
Rush	59	Cristea R.
Tricolor	58	0
Bravo mă	55½	0
Aida	55	Gill J.
Măcieş	54½	Florescu
Mărţişoara	53	Mullot
Hangiu	50½	Crişan
Monfaucon	50	0
Malnoue	48	Oprescu
Cin'te ţine	47	Iosza
Garoafa II	43	0
Furtuna	41½	0
Balyhoo	40½	Simon
Capriole	40	?

Premiul GORGOS — H'cap
30.000 lei — 1500 m. (P.V.)
— Repriza II-a —

Potop	60	V. Huţuleag
Beauchcomber	59½	Vincent
Lucie	58½	Cristea R.
14 M.	58½	I. Huţuleag
Bold	56	0
Lucreţia	55½	Enescu G.
Crăiasa	55	0
Golana	55	Cucu
Junte	54½	0
Lăieşiţa	54½	Tasim
Buhor	51½	Enescu A.
Băieţandru	49½	?
Chefliu	48½	Oprescu

Datele probelor importante de galop

Premiul ZORI DE ZI. 27 Oct Premiul GR. CANTACUZINO. 27 Octombrie.

Premiul FAVARA. 3 Noembrie
Premiul VIVIAN. 3 Noembrie
Premiul N. FILIPESCU. 10 Noembrie.
Premiul MUNICIPIULUI BUCUREŞTI. 10 Noembrie.

Premiul DIM. GR. GHIKA. 17 Noembrie.

Pariul austriac de azi

Azi pariul austriac are un premiu mare. Incepe cu 200.444 lei şi va depăşi desigur 350.000 lei.

PRESA ŞI ALERGARILE DE AZI

ZIARELE	Premiul Băneasa	Premiul Jiu	Premiul Siret	Premiul Grassy	Pr. Gorgos (repriza I)	Premiul Neajlov	Pr. Gorgos (repriza II)
Universul-Sport	Opinca II Blue Song	Farmec Paiaţa	Iortoman Cornişa	Gr. Brumar Medardus	Herg. Cisläu Lup	Malnoue Cin'te ţine	Beachcomber Lucreţia
Gazeta Sporturilor	Opinca II Bold	Jagodka Orette	Mazepa Cornişa	Brancas Buburel	Marsala Voe bună	Malnoue Hazliu	Călin Laeşiţa
Universul	Crăiasa Junte	Lăncier Orette	Cornişa Iortoman	Gr. Brumar Medardus	Mixandra II Ena	Rush Malnoue	Lucie Golana
Porunca Vremii	Ghibelin Ancuţa	Paiaţa Garoafa II	Iortoman Mazepa	Medardus Roy	Ena Bandit	Bravo mă Rush	Chefliu Judy
Timpul	Ancuţa Junte	Burgos Paiaţa	Blue Girl Iortoman	Brancas Amnar	Marsala Lup	Măcieş Malnoue	Judy Beachcomber
Ordinea	Opinca II Ancuţa	Orette Lăncier	Cornişa Iortoman	Brancas Medardus	Voe Bună Ena	Haziiu Judy	Laeşiţa Rush
Cuvântul	Opinca II Ancuta	Farmec Orette	Mazepa Iortoman	Gr. Brumar Medardus	Gr. Hananel Ena	Alice Hangiu	Chefliu Judy
Evenimentul	Blue Song Bold	Orette Pénitence	Cornişa Iortoman	Gr. Brumar Almaş	Lup Bandit	Măcieş Cin'te ţine	Lucreţia Crălesa
Cei mai indicaţi	Opinca II 4 Ancuţa 1 Blue Song 1 Crăiasa 1 Ghibelin 1	Farmec 2 Orette 2 Burgos 1 Jagodka 1 Lăncier 1 Paiaţa 1	Cornişa 3 Iortoman 2 Mazepa 2 Blue Girl 1	Gr. Brumar 7 Medardus 1	Gr. Brumar 2 Herg. Cisläu 2 Gr. Hananel 3 Ena 1 Voie bună 1	Măcieş 2 Malnoue 2 Alice 1 Bravo mă 1 Haziiu 1 Rush 1	Chefliu 3 Beachcomber 1 Judy 1 Lucie 1 Lucreţia 1 Laeşiţa 1

INFORMAŢII

ERI LA BANEASA-TRAP

● **LA EVENT** s'au plătit cotele:

TRIBUNA:
Carol Hanover-Opera 19.
Amy Scotland-Uria 678.
Princesse Axtell-Falada 765.
Florita-Nation 2857.

PELUZA:
Carol Hanover-Opera 33.
Amy Scotland-Uria 750.
Princess Axtell-Falada 1500.
Florita-Nation 1116.

● **AU FOST AMENDAŢI:**
I. Litviniuc, cu 500 lei, pentru că a intrat în bandă cu Luminiţa, în premiul Toreador.
Gh. Marinescu, cu 1000 lei, pentru acelaş motiv cu Dvalin în premiul Trufaş.

● **AU FOST DISTANŢAŢI:**
Gologan, în premiul Tombola, pentru galop la sosire.
Urganda, în premiul Toreador, pentru galopuri repetate.
Halal, în premiul Trufaş, pentru galop la sosire.
Miss Texas, în aceiaş alergare pentru că a câştigat teren în galop.
Diadia Lui, în premiul Tosca, pentru galopuri repetate.

● **ŞI-AU CORECTAT** recordul carierei:
Vengo cu 4,1 secunde; noul record 1.41,2.
Fidel cu 7 secunde ; a ajuns la 1.45,9.
Liliac G. cu 1,5 secunde; a marcat 1.46,5.
Comtesse Worthy cu 7 zecimi de secundă; a reuşit 1.35,2.
Chilipir cu două zecimi de secundă; noul record 37,2.

● **FALADA** şi-a înscris primul record din carieră la 1.42,5.

● **PARIUL AUSTRIAC** s'a închis la 139.816 lei.

● **SAMBATA** dimineaţă, începând dela 9.30 şi până la ore le 11.30 armăsarii înscrişi la licitaţia dela 27 crt. vor fi prezentaţi d-lor reprezentanţi ai tului crescătorilor de cai trăCamerei Agricole şi ai Sindicapaşi.

Alergările de trap

Băneasa-Trap; Ziua 15-a, Sâmbătă 26 Octombrie
— PROGRAM DEFINITIV —

Premiul VATRA DORNEI
Handicap — 15.000 lei

2100 Faust, Lucefery, Porunca, Adam, Dolly B., Chiabur, Victoria II
2120 Cimbru, Falada, Lucky Boy, Im
2140 Turla, Baba Dochiţa, Sever
2160 Isvor P., Olga, Victoria, Halal
2180 Varda, Miss Texas, Lector
2220 Veturi
2240 Garda A 1

Premiul VIJELIA
Condiie — 18.000 lei

2120 Hollo
2140 Elly
2160 Zeta, Iusuioc, Valenţio
2180 Torent Ezer jo, Arama, Adda Worthy
2200 Champion jr, Columbus
2220 Tempc D., Winsome Jos.
2240 Havan, Jarvis, Taina.
2260 Gruia.

Pr. DIMITRIE MATAK
Condiţie — 220.000 lei
— Consolaţie —

1560 Tun... Păuleţ, Ancuţa
1580 F... End
1600 Posad...
1700 Aurica, Habar, Cartuş.

Premiul VALENCIA
Record — 30.000 lei

2100 Talaz, Eftin, Jarvis, Avion
2120 Flying Trixie, Ben Hur, Clifford Hanover
2140 Havara, Kundry, Josedale Margo, Levente, Tutun
2160 Gruia, Ninon.

Pr. DIMITRIE MATAK
Condiţie — 220.000 lei
— Finală —

1580 Salcân.
1600 Ukelele, Chumy
1620 Hai Hai, Ploa II
1640 Avanti K.
1700 Nineta, Allah, Arama
1740 Joly.

Premiul VASLUI
Performanţă — 15.000 lei

2100 Cartuş, Fusta II, A 1.
2120 Pan Worthy, Dudu Gordon, Atlantida, Ialpug, Cobza, Garoţiţa
2140 Şoimu
2160 Tava, Ostaş
2180 Elena, Va-ta, Arama, Livada, Bandit II, Durduiia
2200 Peter Gordon, Voinţa, Extra, Spic, Eol.

Premiul VADUL LAT
Handicap — 15.000 lei

1700 Elişor
1720 Ciuruc, Union, Lilia
1740 Cartuş, Aron, Pădureţ II, Odessa, Năluca, Havaiana, Chilipir
1760 Ulm, Dreapta, Cina, Glovinezza II, Comtesse Worthy, Garda
1780 Călin, Bistricioara, Harry Boy, Ialpug, Joker, Rozina, Nicevo
1800 Vrăjitor
1820 Ulis, Cavaler
1840 Helen Halpin

Premiul VITO
Handicap — 18.000 lei

1700 Oborean
1740 Florita, Alunis, Dolly W., Brad, Draga Mea
1760 Peter Gordon, Floare, Catinca, Sonia Worthy, Ciclop, Geisha, Paj Axtell
1780 Giuditta
1800 Benedek, Viitor, Kamaa, Brebenea, Gaby M., Prokator, Ghimp.
1820 Flying, Anny Worthy.

Alergările de galop

BANEASA ; ZIUA 17-a Duminică 27 Octombrie
S'au publicat handicapurile

Pr. BRAILA — H'cap — Vs.
25.000 lei — 2200 m.

Marcella	81½
Aida	71½
Bravo mă	71½
Etelkăz	65
Niculae	63
Li	62
Overbrook	61
Goricâ	61
Lecaude	60½
Lăncier	60
Rubin	59½
Szantas	58½
Beauty	58
Estoc	57½
Orion	56
Balyhoo	54
Bucuria mea	52½
Zefir	50
Paiaţa	47½
Flandra	46
Tuguliă	45
Walhalla	40
Campanella	40

Pr. LOTRU — W.-H'cap
30.000 lei — 1700 metri

Pali	74
Cornişa	74
Monfaucon	64½
Fersane	63½
Très Pratique	63
Ţicu	62½
Niculae	62
Cin'te ţine	61½
Rose d'Orsay	61
Overbrook	60½
Goricâ	60½
Li	60½
Haziiu	59½
Rubin	58
Beauty	57½
Talalka	57½
Garoafa II	57
Szantas	57
Estoc	56½
Orion	54
Biribi	52½
Carsix	51
Puişor	51
Zefir	49
Paiaţa	48
Fanatic	46½
Bila	46½
Mărcioaia	45½
Walhalla	45
Campanella	45

Premiul CRICOV
40.000 lei — 1200 metri

Doggie	57½
Olive	55
Nekeal	56½
Print Allenby	55
Printre Toţi	55
Baguette d'Or	53½
Vole Bună	55
Garoţiţa	55
Girardi	55
Maghiran	55
Han	55
Lup	55
Nindi	55
Raquette	53
Straja	53½
Deamas	53½
Single Handed	53½

Premiul FIDIBUSZ
25.000 lei — 1500 metri

Lăieşiţa	46
Schela	47½
Crăiasa	50½
14 M.	49
Buhor	47½
Bluff	50½
Beauchcomber	55
Băieţandru	49
Cordon Rouge	55
Jocker	56½
Marsala	53½
Blue Song	47½
Maghiran	52
Lup	58
Opinca II	46
Vole Bună	53½
Girardi	50½

Premiul SPIC — Handicap
35.000 lei — 1300 metri

Colombo	67½
Favorita II	66½
Cornişa	62
Tricolor	61
Mazepa	58½
Blue Girl	58½
Tănase	57½
Mărţişoara	57
Brâncent	56½
Odihna	56½
Smaranda	56½
Olanita	56
Ciocârlan	54½
Barcău	53
Persane	53
Calaţa	51½
Stamba	50½
Vigo	47
Lăncier	46½
Meşteru Man	46½
Talalka	45½
Biribi	42
Miami	41
Balyhoo	41
Florence	41
May Day	40
Noroc	40
Carsix	40
Jagodka	40

Ieri, la Băneasa-Trap

ZI DE OUTSIDERI

— Amy Scotland şi Nation în condiţie maximă. — Falada a concurat în mare progres. — Princese Axtell şi Helen Halpin au raportat cotele zilei —

Reuniunea de eri a Societăţii Hipice Române de Trap, desfăşurată pe un timp defavorabil — în afara unui frig prea timpuriu, a început şi ploaia ! — graţie facturei programului ce cuprindeau a reputat un meritat succes.

Starea pistei fiind foarte bună, alergările s'au putut bucura de o desfăşurare normală, înregistrându-se o serie de rezultate interesante.

In general, acestea au înclinat spre cele cu sanse secundare.

Excepţând pe Carol Hanover şi Opera — singurii cai cari au corespuns încrederii pariorilor — ceilalţi favoriţi au plecat steagul.

Dacă admitem ipoteza că pe un timp de natura celui de eri, outsiderii sunt mai bine „înarmaţi" pentru luptele depe teren, ajungem desigur la concluzia că... era normală această conjunctură favorabilă pentru cei cu şanse mai mult sau mai puţin aparente.

Cam paradoxal... dar real !...

A scoate în relief pe-una din performanţele înregistrate de câştigătorii de eri, ar nedreptăţi pe ceilalţi din toţ, care fiecare s'a comportat merituos, în cadrele valorilor lor.

Deaceia vom prefera să trecem în revistă — atât cât ne permite spaţiul — rezultatele celor nouă curse ale zilei.

PR. TRISTIAN

Conform prevederilor generale Carol Hanover şi-a făcut o reintrare victorioasă. Găsindu-se într'o condiţie acceptabilă şi beneficiind şi de faptul că ceilalţi concurenţi au alergat mai slab, decât era de aşteptat, fiica lui Sandy Flash a repurtat o victorie uşoară.

PR. TOMBOLA

In bună dispoziţie de mers, Opera a clarificat situaţia după primele sute de metri.

Vengo a avut o frumoasă revenire pe cea de a doua parte a parcursului, care a rămas însă infructuoasă.

PR. TOREADOR

Helen Halpin cu viteza ce o posedă şi mergând foarte corect şi-a câştigat repede adversarii.

După 1000 de metri luase comanda ostilităţilor, pe care n'a mai cedat-o până la sfârşit.

In spatele ei, Bistricioara, Comtesse Worthy şi Chilipir au dat o crâncenă luptă, sfârşind în ordine.

PR. TIMELIA

A fost câştigat de Amy Scotland, care a dispus în ultimele fuleuri de favoritul Birlic, slab condus de Brailowsky.

PR. TRUFAŞ

A revenit lepei Uria, care a fost o beneficiară a greşelilor celorlalţi adversari.

Cu trei galopuri, Dvalin a ocupat locul al doilea, urmată de Vardar.

A mai figurat, surprinzător de bine, Baba Dochiţa.

PR. TOPLIŢA
(Repriza I-a)

După o cursă în care mai toţi concurenţii au alergat sub aşteptări — fie că au galopat sau nu — succesul l-a recoltat Princesse Axtell, singura care a mers la o valoare reală.

Sulfina şi Ialpug s'au plasat în ordine, destul de aproape de pensionara lui Corol.

PR. VULCAN

Prezentată în mare progres de îndemânatecul Dobrescu. Falada a isbutit să recolteze prima victorie din carieră.

Fiica lui Nagy Peter a arătat cu acest prilej că va deveni o performeră utilă.

Cât priveşte pe Dobrescu, ne-a făcut eri odată mai mult dovada priceperii lui, transformând complet pe Falada. Este fără îndoială cel mai bun profesionist autohton şi voim să credem că se va bucura în viitor de mai multă atenţie din partea proprietarilor noştri. Lucru pe care-l merită în mod indiscutabil.

După Falada, care a biruit cu mare avans, Glonţ şi Amok II au ocupat cele două plase.

PR. TOPLITA
(Repriza II-a)

Călin galopând imediat după darea semnalului de plecare, la comandă a trecut Draga Mea.

Pe linia dreaptă, pensionara grajdului Sterea, a cedat pasul Floriţei.

Fără anul din cele trei galopuri Rozina — care a sfârşit a treia — le-ar fi putut pune de acord. Ghinionistă ca'n totdeauna..

PR. TOSCA

Cursa s'a desfăşurat pe o semiobscuritate şi a fost presărată cu fapte interesante.

Sfârşind puternic şi bine susţinută de Graur, Nation a reuşit să dispună pe linia dreaptă de Trixie, care deşi dăduse un galop, avea un net avantaj la 300 de metri, înaintea potoului.

Brebenea a treia, în timp ce din rest n'a contat decât Giuditta, aventurată într'o alură, care nu putea duce la un alt rezultat.

REZULTATELE TECHNICE

770. Premiul TRISTIAN — Condiţie
(14,17) 10.000, 3.000, 1.300, 700 lei

613	CAROL H-VER	1	2140	3.28	1 37'	Pavlic	13 13
752	Ezer jo	2	2200	28'	34'	Grünwald	33 36
766	Busuioc	3	2180	30'	36'	Ghinea	117 80
676	Hollo	4	2140	35	40'	Dobrescu	269 160
766	Oborean		2120	—	—	Toderaş	182 224

CAROL HANOVER (Sandy Flash şi Bussy's Lu) aparţine d-lui C. I. Gabroveanu, şi este antrenată de M. Pavlic.

Tribună, 13; 11, 11. Peluză, 13; 11, 12 lei.

771. Premiul TOMBOLA — Condiţie (1/1)
(14,42) 12.000, 3.500, 1.700, 800 lei

734	OPERA	1	1140	1.52'	1.42'	Tassopol	18 22
741	Vengo	2	1100	55'	41'	Cerkasov	34 31
755	Fidel	3	1100	56'	45'	Szabo	85 135
758	Lilliac G.	4	1180	57'	46'	Corol	74 43
758	Fudulia II		1040	3.02	53	Ghinea	85 135
753	Liuba		1180	02'	47'	Grünwald	999 689
758	Lorica		1100	05'	56'	Gaidaev	119 132
758	Beatrice		1180	06'	54'	Andreyewsky	498 292
764	Hapy End		1180	07	47'	Grăjdănescu	187 164
758	Ursuz		1080	15	65	D. Botea	5416 4100
758	Marchiz		1080	16'	66'	Crainic	5421 4100
741	Gologan		1080	07'	58	Crotenco	1894 4100

1) Dist. loc 10 pt. galop la sosire.

Tribună, 18; 15. 16, 65. Peluză, 22; 17, 17, 55 lei.
Event: Tribună, 19. Peluză, 33 lei.

772. Premiul TOREADOR — Performanţă
(15,01) 10.000, 3.000, 1.300, 700 lei

749	HELEN H.	1	1760	2.43	1.32'	Ghinea	191 133
767	Bistricioara	2	1720	43'	35'	Sandu Gh.	281 206
763	Comtesse W	3	1720	43'	35'	Corol	549 200
762	Chilipir	4	1680	44'	37'	Brailowsky	44 47
766	Şoimu		1740	44'	34'	Gram	28 25
754	Glovinezza II		1720	44'	35'	Andreyewsky	273 265
751	Grozava		1760	45'	33'	Buţan	335 711
305	Ulis		1760	46	34'	Pavlic	48 32
736	Eol		1760	46'	34'	Gavriş	469 492
747	Garoţiţa		1720	46'	38'	Moldovan	353 492
561	Cavaler		1760	51'	37'	N. Ionescu	1443 1600
763	Luminiţa		1720	52'	40'	Litviniuc	302 713
763	Urganda		1720	51'	39'	Zabelin	55 61

1) Dist. loc 13 pt. galopuri repetate.

Tribună, 191; 75, 44, 48. Peluză, 133; 85, 44, 70 lei.

773. Premiul TIMELLA — Record
(15,26) 12.000, 3.500, 1.700, 800 lei

760	AMY S-LAND	1	1750	2.40'	1.30'	Szabo	61 91
759	Birlic	2	1720	40'	33'	Brailowsky	15 13
715	Kaman	3	1760	41	31'	Grünwald	213 83
769	Ghimp	4	1760	41'	31'	Ghinea	72 77
748	Gaby M.		1760	43	32	Gaidaev	103 94
754	Livada		1700	43'	35'	Toderaş	201 166
751	Paj Axtell		1720	43'	34'	Corol	87 110

Primă, lei 1200 d-lui Anton Paul crescătorul arm Birlic, sosit al doilea.

Tribună, 61; 23, 15. Peluză, 91; 27, 14 lei.

774. Premiul TRUFAŞ — Handicap
(16,00) 10.000, 3.000, 1.300, 700 lei

761	URIA	1	1700	2.56	1 43'	Zabelin	67 66
763	Dvalin	2	1800	56'	37'	Marinescu	43 52
738	Vardar	3	1760	56'	40,	Pavlic	53 45
756	Baba Dochiţa	4	1720	58'	42'	Teofil	318 327
757	Lector		1760	57'	40'	Dobrescu	207 159
739	Năluca		1780	57'	39'	Marcu	76 65
755	Victoria		1740	58'	43	Corol	238 272
761	Lilia		1780	3 00	43	Ghinea	102 204
756	Faust (ex. Fatal)		1700	00'	46'	Toderaş	2412 1310
662	Vito		1740	11'	51'	Cerkasov	— —
745	Isvor P.		1740	11'	50'	I. Russu	319 112
765	Halal		1740	03'	50'	Grăjdănescu	61 60
758	Miss Texas		1760	—	45'	Andreyewsky	148 88

Event: Tribună, 673. Peluză, 750 lei.
Tribună, 76; 33, 27, 16. Peluză 66; 28, 22, 19 lei.

775. Premiul TOPLIŢA — Handicap — Repriza I-a
(16,22) 10.000, 3.000, 1.300, 700 lei

767	PRINC. AXTELL	1	1700	2.45	1.37'	Corol	171 115
749	Sulfina	2	1740	45'	35'	Andreyewsky	57 42
763	Ialpug	3	1720	46'	36'	Fischer	103 17
763	Joker	4	1720	47'	37'	Szabo	62 129
767	Cina		1700	47'	38'	Tassopol	54 98
754	Tara		1720	48	37'	Drăgotescu	154 113
767	Gen. Worthy		1700	49	39'	Crotenco	171 115
622	Zgomot		1740	56'	41'	Gaidaev	193 137

Tribună, 171; 28, 17, 13. Peluză, 115; 68, 14, 14 lei.

776. Premiul VULCAN — Condiţie (1/1)
(16,43) 12.000, 3.500, 1.700, 800 lei

762	FALADA	1	2100	3.35'	1.42'	Dobrescu	31 47
670	Glont	2	2280	38'	1.35'	Fischer	41 33
756	Amok II	3	2160	38'	41'	Gaidaev	64 44
763	Veturia	4	2220	39'	38'	Tassopol	71 62
763	Ikar		2240	40'	38'	Pavlic	33 46
695	Ciuleandra		2220	41'	39'	Andreyewsky	155 113
755	Chiot		2120	42'	44'	Litviniuc	372 397
756	Porunca		2080	46'	48'	Toderaş	423 510
704	Turla		2200	57	47'	Ghinea	— —
745	Lucefery		2100	—	—	Vârlan	4721 1191

Tribună, 31; 18, 16, 16. Peluză, 47; 18, 15, 15 lei.
Event: Tribună 765. Peluză, 1.500 lei.

777. Premiul TOPLIŢA — Handicap — Repriza II-a
(17,12) 10.000, 3.000, 1.300, 700 lei

724	FLORITA	1	1760	2.46'	1 34	Drăgotescu	49 41
751	Draga Mea	2	1760	46'	34	Grăjdănescu	73 159
767	Rozina	3	1720	47'	37'	Ghinea	88 91
769	Floare	4	1780	48'	34'	Szabo	49 41
715	Peter Gordon		1720	50'	35'	Crotenco	417 212
767	Harry Boy		1720	50'	39'	Marcu	99 56
585	Călin		1720	51'	39'	Cerkasov	21 22
651	Zenit		1740	53'	39'	Fischer	45 52

Tribună, 49; 47, 20, 32 lei. Peluză, 41; 38, 23, 30 lei.

778. Premiul TOSCA — Handicap
(17,35) 12.000, 3.500, 1.700, 800 lei

769	NATION	1	2140	3.19	1 33	Gram	33 39
768	Trixie	2	2200	19	30'	Cerkasov	29 34
759	Brebenea	3	2160	20'	32'	Gaidaev	76 78
769	Havana	4	2200	20'	31'	Andreyewsky	141 70
769	Giuditta		2120	20'	34'	Marcu	216 138
759	Jarvis		2180	23'	33'	Ghinea	89 60
589	Benedek		2160	26	35'	Tassopol	208 136
754	Dolly Worthy		2100	28'	39'	Crotenco	151 250
752	King Worthy		2140	30'	38'	Pântecari	89 60
760	Flying		2180	31'	37	D. Botea	1322 542
739	Diadia Lui		2140	—	—	Szabo	62 118

Tribună 33; 15, 11, 15 lei. Peluză, 39; 19, 16, 18 lei.
Event: Tribună, 2857. Peluză, 1116 lei.

Football

P. Rădulescu indisponibil până la primăvară

Scriam eri că Petrică Rădulescu a lipsit dela antrenamentul de Marți al Rapidului și aceasta pentrucă feroviarul este destul de serios lovit la picior.

Atât de serios încât, după cum ne-a declarat chiar portarul feroviarilor, este foarte probabil că nu va putea juca până la primăvară.

Desigur că indisponibilitatea lui Rădulescu va jena destul de mult pe feroviari, mai ales că și al doilea portar, Sadowski, este rănit. Incât, pentru matchul cu Venus de Duminică, feroviarii au de rezolvat o foarte dificilă problemă. Care poate fi soluționată prin introducerea lui Negru. Aceasta bineînțeles când unul din cei doi nu se va restabili, ca prin minune, până la jocul cu Venus.

Din lumea cluburilor mici

In cadrul etapei de Duminică s'au obținut următoarele rezultate:

Cat. II, seria I: Stăruința D. — Colentina 9—0; Pebe — Fulgerul 10—0.

Cat. III, seria I: E. F. A. — Energia 5—1.

Seria II: Crișul — P. P. N. 3—1; Dâmbovița — Victoria 8—2; I. N. A. — Boiangii Pluș 2—1.

Juniori S. II: Distribuția — S. E. T. 5—2; Rapid — Metropola 8—2.

Juniori S. III: Olympia — Isvorul Nou forf.

Juniori S. IV: Juventus — Suter 8—0.

Sport școlar

Liceul construcții civile și edilitare cl. VII-a și refugiații Cernăuți cl. VII-a, au disputat pe terenul Turda în ziua de Marți 22 Oct a. c. un match de foot-ball, care s'a terminat la egalitate 2-2 (2-0).

S'au remarcat Iarenski, Petrăsescu, Harasim și Havanet, iar de la bucureșteni: Colea Combi și Petre Rădulescu.

Au marcat în ordine Georgescu și Cazacu pentru bucureșteni și pentru refugiați ambele goaluri au fost marcate de Harasim.

D. Har. Scărlătescu a arbitrat următoarele formațiuni:

LIC. CONSTR: Nahorniac, Colea Combi, Petrescu, Petre C., Rădulescu, Georgescu, Pișcarak, Cazacu, Niculescu, Stoicescu, iar

REFUGIAȚII CERNAUȚI: Ursache, Buzdugan, Mitică U. Petrașescu, Havanet, Ursan C., Iarenski, Wilimowski Harasim, Ionescu și Dumitrescu.

Sâmbătă 26 Octombrie 1940 ora 11 dim. se va disputa pe terenul „Phenix" matchul de campionat școlar între echipele liceelor Carol I cl. III C. și Mihail Eminescu cl. IV A.

Ca deschidere vor juca echipele B. ale ambelor licee.

Liceul Regele Carol I cl. III C. va alinia următoarele formații.

Echipa A. Davidenco V. Oprescu C. Toramanian A. Ștefănescu A. Petrescu A. Dumitrescu M. Lazăr Gh. Pandiche (Tănase) Stoenescu I. Grigorescu M. Seornea C.

Echipa B. Blaga Tosolan Paraschivescu Dumitru M. Cronachis Dumitru C. Ricu Toader, Anastasiu Topliceanu, Apostol.

Se așteaptă o mare formă din partea excelentului Sacâz.

Rezerve: Zamfirescu, Dancu, Virschi.

HAND-BALL

Azi pe Velodrom

C.F.R. întâlnește reprezentativa Capitalei

Azi după amiază la ora 15 pe terenul Velodrom din Șoseaua Ștefan cel Mare se joacă matchul de handball dintre reprezentativa Capitalei și C. F. R.

Partida se anunță interesantă. în primul rând pentrucă în această toamnă nu s'a jucat încă nici un match de handball și ca atare jucătorii abia așteaptă să activeze pe teren, iar în al doilea rând rivalitatea care există între echipa campioană și selecționata Capitalei. care cuprinde un mănunchiu de jucători excelenți.

Matchul de aaltfel va constitui și ultimul antrenament al feroviarilor înaintea deplasării la Lugoj și Timișoara.

Cele două echipe se vor alinia astfel:

Selecționata: Oprișenescu, Niculescu-Chinezu, D. Marinescu, Stefanof, Ionescu, Corvătescu, Lăpușan, Hariton, Prunescu, Filotti, Comănescu, Georgiade, Suitănescu și Udmio.

C. F. R.: Steinitz, Calistrat, Drăgan, Rigler, Sincan, Gunopol, Tudor Ion, Frantz, Cârlig, Herold, Petrescu, Popescu, Tipărescu, Faltăisek, Alexandrescu, Iatropol și Silianu.

Jocul va fi condus de d. Manolescu.

Convocări

Viforul Dacia convoacă astăzi 24 Octombrie a. c. orele 15 pe terenul Velodrom toți jucătorii de handball pentru a juca matchul cu echipa C. F. R. Cu această ocazie se va forma echipa care va juca Duminică 27 c matchul de campionat național cu H. T. V. din Sibiu. Se convoacă în special jucătorii Cociu Gh. și Hariton M.

● Liga Muntenia de hand-ball, convoacă pentru azi după amiază, la ora 15 pe terenul Velodrom, pe următorii jucători: Oprișenescu, Niculescu, Marinescu, Ștefanof. Ionescu, Corvătescu, Lăpușan, Hariton, Prunescu, Filoti Comănescu, Georgiade, Sultănescu, Steinitz și Udenie. Cei ce vor lipsi vor fi sancționați.

● Gruparea C. F. R. hand-ball, convoacă pentru azi la orele 15 pe terenul Velodrom, în vederea jocului cu Reprezentativa Capitalei pe următorii jucători: Steinitz, Calistrat, Drăgan, Rigler, Sincan, Gunopol, Tudor Ion, Frantz, Cârlig, Herold, Petrescu, Popescu, Tipărescu, Faltaisek, Alexandrescu, Iaropol și Sibianu. Cei mai sus citați sunt rugați a nu lipsi întrucât acest joc constitue ultimul antrenament în vederea deplasării la Lugoj și Timișoara.

CICLISM

Startul cursei „Leonida" se anunță populat MAJORITATEA

participanților sunt tineri entuziaști, dornici de afirmare

Duminică, 27 Octombrie.
Ultima cursă pe șosea: Bucuresti—Ploești-București.
Distanța: 110 km.
Regia: gruparea „Leonida".
Plecarea: ora 8.
Locul: Piața Victoriei.
Sosire: către ora 11 și 30.
Locul: garajul „Leonida" — (Șoseaua Jianu).

Acestea sunt punctele esențiale ale cursei de Duminică, — puncte ce interesează alergătorii, publicul cât și oficialii.

*

Cursa e de plat. Cele câteva dâmburi nu credem să aducă destrămare în plutoane, — atât la categoriile „puștilor" cât și la cei vechi.

Caldarâmul la intrarea în orașul petrolului va aduce desigur lovitura fatală celor „sonați" în acel punct.

Cât privește lista înscrișilor, se contează pe participarea următorilor: Hrenciuc, Vasiac, Pustai, Cimpoeru, Voinea, Drăghicescu,— toți dela gruparea organizatoare.

Apoi: viroiștii Norhadian Bulgaru, Iacob Constantin, Radoslavescu și alții vor fi desigur prezenți, deși au jubileul de 15 ani în acea zi.

Dela „Metropola" Silvestru are prilejul să se răsbune pe propria-i greșală din campionatul de fond și să-și închee activitatea pe acest an, printr'o victorie, — dacă va ști să alerge.

„ASPIM"-ul fiind într'un moment critic, e greu de bănuit că va alinia o echipă. Totuși nu-i exclus ca Niculae Ilie, Diaconu, D-tru Niculae, Nițescu, Vladimir —Carioca, Nedelcu și alții să participe la cursă.

„Șoimii" — ar putea alinia o echipă bună, compusă din Stănescu, Ciohodaru, Tomaș, Naidin, Pârâianu și alți elevi inimoși.

„ACSA" — are pe Tănase, Bonea Mihăilescu, Schetz, și, eventual, Dinu Petre.

V. C. R." — are pe V. Mihăilescu.

Deci startul se anunță destul de populat.

*

Ca încheere, trebue menționată și latura organizării pentru reușita căreia lucrează d-nii ing. Nicolau și Starotescu, — nouii diriguitori. Cât privește partea tehnică, — d. Iacobescu, credem, se va achita onorabil de sarcina luată.

Gruparea „A.S.P.I.M." nu se desființează

Gruparea „A.S.P.I.M." trece printr'un moment critic. Demisia președintelui, d. Titi Mociorniță, — a dat prilej să se vorbească de o eventuală desființare a grupării.

Comitetul însă, departe de a avea intenția desființării a convocat pentru astăzi, la ora 20, pe toți membrii, în adunare generală extraordinară.

La ordinea de zi: Alegerea unui nou președinte.

Inventarierea materialului și revizuirea cadrelor.

Astfel fiind, gruparea „ASPIM" are toate șansele să-și continue activitatea de până acum.

ATLETISM

AZI LA A.N.E.F. continuă partea finală a cupei Theodor Popovici

Azi cu începere dela ora 15 va continua pe stadionul ANEF partea doua și ultima a concursului școlarilor din Capitală pentru cupa Theodor Popovici

Programul prevede următoarele probe:

ora 15 300 m plat serii
ora 15.15: aruncarea discului.
ora 15.30: ștafeta 4×100 m serii
ora 15 45: 1.000 m. plat.
ora 16: săritura în lungime.
ora 16.15: 300 m plat finală.
ora 16.30: aruncarea suliței.
ora 17: ștafeta 4×100 m. finală.
ora 17.15 :împărțirea premiilor.

După prima zi conduce în clasamentul general colegiul național Sfântul Sava urmat de aproape de liceul Profesorii Asociați, liceul comercial Nicolae Bălcescu, etc.

Acest clasament poate fi ușor modificat.

Prevedem însă o luptă strânsă și cavalerească.

Viforul-Dacia și-a întocmit programul SERBĂRII DE 15 ANI

Comitetul organizator al asociațiunii sportive și culturale Viforul Dacia și-a întocmit programul serbării împlinirii a 15 ani de existență

El cuprinde:

Sâmbătă 26 Octombrie:

ora 11: Deschiderea serbării.
ora 11.05: Defilarea comitetului și membrilor tuturor secțiunilor.
ora 11.10: Slujba religioasă.
ora 11.25: Cuvântarea d-lui inginer Ion Matak, președintele asociațiunii.
ora 11.40: Retragerea depe teren.
ora 11.45: Baskett-bal Viforul Dacia — VSC. cat. I-a.
Volley ball, fete, Viforul Dacia — Delavrancea cat II-a.
Volley ball, băieți, Viforul Dacia — Avântul Sportiv, cat. I-a
ora 12: Atletism 100 m. plat, aruncarea discului, 800 m. plat, săritura cu prăjira
ora 12.30: Baskett ball Viforul Dacia — VSC, cat. II-a rezerve.

După amiază.

ora 15 Tenis, campionatele asociațiunii.
ora 15: Atletism, 200 m. plat, aruncarea greutății, 3.000 m. plat, săritura în înălțime.
ora 16: Tenis de masă, campionatele asociațiunii.
ora 16: Handball, match de campionat.

Seara

ora 21: Popice. Deschiderea sezonului.

Duminică 27 Octombrie 1940

ora 8.30: Tenis. Finalele campionatului.
ora 9: Football, Viforul Dacia—SET, match de campionat juniori
ora 9 30: Atletism, 400 m. plat, săritura în lungime, aruncarea suliței, 1.500 m plat, triplul salt.
ora 10: Rugby, Viforul Dacia—Sportul Studențesc, cat. II-a.
ora 11: Football. Viforul Dacia—SET, match de campionat, cat. I-a.
ora 12: Ciclism. Plecarea în cursa ciclistă rezervată membrilor.

După amiază:

ora 15.30: Rugby, *Derbyul turului de toamnă.*
Viforul Dacia — Sportul Studențesc, cat I-a.
ora 17.15: *Inchiderea serbării și sărbătorirea membrilor asociațiunii care au primit înalte funcțiuni in conducerea sportului românesc legionar.*

Toate aceste manifestațiuni sportive se vor desfășura pe stadionul municipal al sectorului I Galben din șoseaua Ștefan cel Mare 43.

Un nou record ceh de atletism

In stadionul Strahow din Praga, atletul ceh Schmelder, a stabilit un nou record pe 200 m. garduri, cu timpul de 26,1 sec.

Vechiul record, obținut în 1935 de Hrstka cu 26,2 sec.

Suedia va susține trei matchuri atletice în sezonul viitor

Stockholm, 23 (serviciul nostru special). — **Atletismului suedez i s'au rezervat pentru sezonul viitor, încă de pe acuma, trei întâlniri internaționale, cari vor supune unui examen greu cel mai bun atletism continental.**

Astfel, după ce va întâlni Norvegia la Stockholm, Suedia va participa la revanșa matchului triunghiular dela Berlin, unde va înfrunta Germania și Italia.

In sfârșit, Suedia va întâlni Italia la Milano.

După cum se vede, un program internațional destul de bogat și destul de greu.

Cosuri și plase...

● *Nocturna de volley și basket-ball care urma să se desfășoare eri seară pe terenurile societății de Telefoane a fost amânată din cauza timpului nefavorabil.*

● *Eri seară a avut loc examenul școalei de arbitri a regiunii Bucegi. Comisia de examinare a fost prezidată de domnii Theo Augustide și Aramo Udenio.*

TURISM

STIRI

Asoc. turistică ADMIR anunță următoarele ascensiuni colective pentru zilele de 26—27 Oct a c:

La Casa Babele (Bucegi), cu care ocaziune se va ține a doua ședință de lucru a Comitetului Central.

La Casa Radu Negru (Piatra Craiului) pe ruta: Zărnești-Diana-Creasta Nordică; întoarcerea prin Sirnea-Gutanul-Babele-Bușteni.

Delegat: **I. Ionescu-Dunăreanu.**

Amănunte Joi ora 20 (24 Oct. a. c.) la sediu.

Pagina Boxului

Să se tragă foloase

Infrângerile suferite de reprezentanţii noştri în matchurile dela BERLIN

trebuie să servească drept îndreptar

Se impune modificarea statutelor şi regulamentelor

Din reportajul apărut eri în ziarul nostru s'a putut constata că ultimii trimişi ai boxului românesc peste graniţe nu au fost în stare să satisfacă nici cele mai puţin exigente aşteptări. Reprezentanţii noştri au capotat în faţa colegilor lor germani într'un mod care îmi reaminteşte de faimoasele lecţiuni de box pe cari pugiliştii români din 1927 le serveau vecinilor veniţi de dincolo de Dunăre.

Retrăesc vremurile de atunci şi constat cu adâncă durere că plenipotenţiarii noştri nu au izbutit să se ridice astăzi nici pânăla nivelul boxeurilor bulgari de acum 13 ani. Căci, în timp ce vecinii noştri veneau atunci în ţară fără să arboreze titluri sau pretenţiuni, ai noştri au plecat în Germania pătrunşi de dorinţa de a demonstra puterea de vitalitate a boxului românesc şi animaţi de voinţa de a nu terfeli culorile arborate la centură.

Făgăduelile lor au rămas simple înregistrări şi, la Berlin, nici unul din ei nu şi-a ţinut promisiunile făcute în momentul în care trenul se pusese în mişcare spre a-i duce pe meleaguri străine unde performanţele lor urmau să încrusteze onorabilitate pe răbojul sportului românesc.

Şerbănescu, Cionoiu şi Doculescu au fost înfrânţi într'un stil care nici măcar nu le poate deschide calea apelului. Au pierdut înainte de limită fără să fi făcut cel puţin un act de eroism. Primul a însemnat încă una din acele deziluzii cari m'au obligat totdeauna să-i acord un credit limitat. Ultimul a demonstrat în mod vădit că nu este capabil să realizeze o performanţă de răsunet în străinătate şi numai Cionoiu merită circumstanţe uşurătoare. A fost totdeauna un boxeur puţin întrebuinţat şi, pe deasupra, pleca pentru a doua oară — la distanţă de zece ani— în străinătate Deasemenea, nu trebuie neglijat faptul că el a înfruntat la Berlin pe cel mai bun dintre cei trei reprezentanţi ai Reichului.

Cu toate circumstanţele uşurătoare aduse lui Cionoiu, mă simt obligat să consider că toţi cei trei plenipotenţiari ai noştri s'au comportat sub orice prevederi şi că toţi sunt vinovaţi de eşecul categoric al culorilor noastre. Mă aşteptam la înfrângerea tuturor dar, mărturisesc sincer că nu m'am gândit un singur moment că ei vor închina steagul la scurt interval după ce au făcut cunoştinţa pumnilor adversarilor.

Am fost un protector al intereselor profesioniştilor români şi unul dintre acei cari susţineam dreptul de deplasare al lor în streinătate, indiferent dacă cei interesaţi reprezentau, sau nu, o clasă convenabilă. Şi susţineam acest drept pentru motivul că regulamentele şi statutele Forului de specialitate erau favorabile acestei opiniuni. Combătute de mine la un moment— toate aceste statute şi regulamente sunt copie fidelă a prescripţiunilor internaţionale cari nu trebuesc să influenţeze „bucătăria" noastră — aceste regulamente şi statute au fost menţinute, par'că, tocmai spre a deservi interesele sportului românesc.

In faţa tenacităţii celor dela conducere am schimbat sistemul de luptă, pentruca la momentul oportun să pot lovi cu argumentele celor cari se încăpăţânaseră. Nu am reuşi mult timp, dar astăzi cred că nimeni nu mai poate să conteste realitatea şi să considere că regulamentele şi statutele nu fac două parale atâta timp cât ele nu sunt conforme intereselor ţării căreia se adresează.

Sunt încredinţat că, d. Manole Stroici, conducătorul actual al sportului românesc, va şti să îndrumeze cum se cuvine sporturile cari au fost făgăşuite în direcţii neconvenabile.

JENNY DUMITRESCU

Sâmbătă la Viena

Campionatul Europei la categoria semi-mijlocie

Italianul Abruciatti şi germanul Karl Blaho IL VOR DISPUTA

Viena va adăposti Sâmbătă seara, într'una din principalele arene ale oraşului o importantă reuniune de box care străluceşte cu deosebire, prin capul de afiş care prevede matchul pentru titlul Europei la categoria semimijlocie.

Deşi I.B.U.-ul hotărîse ca atâta timp cât războiul va face imposibile unele legături sportive să nu se dispute niciun titlu continental, matchul dela Viena a fost autorizat întrucât la această categorie titlul este vacant şi cei doi competitori: italianul Othelo Abruciatti şi germanul Karl Blaho sunt destul de consacraţi spre a putea emite pretenţiuni la trofeul continental.

Matchul este hotărît pentru 15 reprize a 3 minute.

Restul programului conţine matchuri în cari îşi vor da întâlnire trei vienezi, cu adversari din vechea Germanie. Structura acestei părţi a programului are următoarea înfăţişare:

Hans Schiffers (Muenchen)— Joe Albert (Viena).

Werner Riathdorf (Berlin) — Iosef Hampeis (Viena).

Wilhelm Sting (Berlin)—Hans Norbert (Viena).

Duminică seară

In sala stadionului municipal din Ploeşti reuniunea asociaţiei „Prahova"

PE PROGRAM: Gh. Popescu, campionul României la „pană" şi Gh. Georgescu, campionul „Micei Înţelegeri"

Duminică seară, la ora 20,30, în oraşul petrolului, va avea loc o reuniune pugilistică amatoare, a grupării „Box Club Prahova", care se va desfăşura în sala stadionului municipal.

Pentru asigurarea unui cât mai frumos succes moral şi a unei cât mai bune prezentări a acestui spectacol, maestrul Gh. Popescu, conducătorul secţiei de box a asociaţiei „Prahova", a apelat la concursul celor mai buni amatori bucureşteni, elevi ai grupărilor „A. C. T." şi „Turda".

Atât maestrul Zamfir Popazu cât şi maestru Gh. Geogescu şi-au desemnat reprezentanţi de valoare şi anume: Gh. Georgescu, Ion Chiriac, Const. Lăzărescu, Aurel Mehedinţeanu, Const. Tudose, N. Rădan şi Marin Dobrescu (toţi dela Turda) şi A. Turzoiu (A.C.T.), un tânăr promiţător.

Interesantă va fi întâlnirea dintre ploeşteanul Ion Mihăilescu şi turdistul Mehedinţeanu, care constitue un match revanşă, întrucât acum o lună, Mihăilescu, a fost învins la puncte, după un match extrem de spectaculos, la o reuniune a grupării „Turda" ce-a avut loc în grădina „Pax".

Lupte interesante se anunţă şi cele dintre: Ion Chiriac şi Ion Ivănescu, Gh. Georgescu — Mih. Dobrescu şi Const. Lăzărescu — Gh. Mătăsaru. Vom mai menţiona pe fraţii Eremia şi Tr. Mihăilescu.

In completarea progamului, va urma o frumoasă exibiţie de box între profesionistul Gh. Popescu şi amatorii, Nic. Rădan, Tudose Const. şi Marin Dobrescu.

Dăm mai jos programul complect al reuniunei:

AMATORI

Gh. Georgescu (T.) — Mihail Dobrescu (Prah.).

Ion Chiria (T.) — Ion Ivănescu (Prah.).

Gh. Mătăsaru (Prah.) — Constant. Lăzărescu (T.).

Aurel Mehedinţeanu (T.) — Ion Mihăilescu (Prah.).

Ross Trifanovici (Prah.) — A. Turzoiu (A.C.T.).

Traian Mihăilescu (Prah.) — Nic. Ciocan (Prah.).

Alex. Eremia (Prah.) — Varga (Prah.).

Patet Giovani (Prah.) — Ion Eremia (Prah.).

MATCH DE ANTRENAMENT

Gh. Popescu — N. Rădan — Const. Tudose — Marin Dobrescu.

A treia reuniune a grupării „BOX-SPORT"

Gruparea „Bon Sport" de sub conducerea maestrului Umberto Lancia va organiza Duminică dimineaţa, în sala cinematografului „Model" o nouă reuniune amatoare de box.

Incepând dela ora 10 jum. programul acestei reuniuni se prezintă precum urmează:

1. Gh. Niculescu (V.)—Gh. Cojocaru (J. C.).
2. Mişu Maţarie (V.)—Gh. Florea (M. D.).
3. Niculae Ciocan (V.)—Costel Stănescu (M. D.).
4. Gh. Marinescu (V.)—Ştefan Stănescu (M. D.).
5. Niculae Groscu (B. S.)—Cristinel Stănescu (M. D.).
6. Milo Somer (B. S.)—Grigore Bors (S. S.).
7. Nelu Dumitrescu (B. S.)—C-tin Bancan (M. D.).

MATCH DE ANTRENAMENT

Vasile Pană—V. Constantinescu Martac.

Dela asociaţia „Mielu Doculescu"

Toţi elevii asociaţiei „Mielu Doculescu", amatori şi profesionişti sunt convocaţi astă seară la ora 19 la sala „Jean Constantinescu" din strada Claudiului 16, în vederea începerii antrenamentului pentru reuniunea din 2 Noembrie.

Un nou adversar pentru Joe Louis?

BOXEURUL Lee Savold

a dobândit o nouă victorie înainte de limită

In cadrul unei reuniuni desfăşurată în arena Madison Square Garden din New York, tânăra speranţă americană de categorie grea, Lee Savold a repurtat o nouă victorie înainte de limită.

Profesionistul american a învins prin k. o. în repriza şaptea pe suedezul Arbe Anderson pe care l-a dominat tot timpul atât din punct de vedere tehnic câ şi ca fizic.

Dat fiind că Lee Savold este un atlet perfect construit, care în ultimele eşiri publice a obţinut decizii concludente, specialiştii americani cred că el nu va întârzia să joace rol de frunte în concertul boxului mondial şi unii dintre criticii ziarelor sportive nu se sfiesc să vadă în el un viitor adversar pentru Joe Louis, campionul lumii la toate categoriile.

Desigur că, o astfel de anticipare este riscantă întrucât rămâne de văzut dacă Lee Savold va reuşi să treacă peste ceilalţi boxeuri cu mai multe drepturi câştigate.

GERMANIA A INVINS FINLANDA LA BOX CU 10:6

Helsinki, 23 (Serviciul nostru special). — Aseară s'a disputat în localitate, în faţa a 8.000 de spectatori matchul de box dintre reprezentativele amatoare ale Germaniei şi Finlandei.

Echipa oaspeţilor superioară mai ales la categoriile superioare a câştigat cu 10:6.

Rezultatele tehnice au fost:

CAT. MUSCĂ: H. Lehtinen (F.) a învins la puncte pe Götzke (G.)

CAT COCOŞ: Heino (F.) a câştigat la puncte în faţa lui Bogerhein (G.).

CAT. PANĂ: Pitulainen (F.) a obţinut verdictul la puncte împotriva lui Ritschak (G.).

CAT. SEMIMIJLOCIE: Nurnberg (G) a învins prin k. o. tehnic în repriza 1-a pe Rossi (F.).

CAT. MIJLOCIE: Pepper (G.) a câştigat prin k. o. tehnic în repriza 3-a în faţa lui Kartinuen (F).

CAT. SEMI GREA: Baumgarten (G.) a învins la puncte pe A. Lehtinen (F.).

CAT. GREA: Ten Hoff (G.) a învins prin k. o. în ultima repriză pe Karpinek (F.).

Rezultate din Franţa

Activitatea pugilistică s'a intensificat serios în Franţa. Aproape toate sălile de asemenea spectacole şi-au redeschis porţile şi promotorii respectivi programează reuniuni mixte aproape în fiecare zi.

Parisul stă, ca şi înainte, în fruntea oraşelor organizatoare, dar nici provincia nu se lasă mai pe jos.

Astfel, săptămâna trecută au fost în Franţa mai multe reuniuni. Nu ne vom ocupa însă decât de matchurile mai interesante, publicându-le rezultatele.

La Marsilia, Kid Janas, campionul Franţei la categoria mijlocie şi învingător al lui Christoforidis şi Kid Tunero, şi-a făcut o reintrare destul de obscură, învingând cu greutate, la puncte pe lionezul Butin.

In cadrul aceleiaşi reuniuni Pierini a învins prin k. o. tehnic pe Kid Carrol.

NOUA ORGANIZARE A SPORTULUI ROMANESC prevede 14 Directorate

Cum au fost grupate ramurile sportive şi care este rostul acestei noui înjghebări

In şedinţa de Marţi seara, conducătorul sportului românesc a enunţat cele două principii cari vor sta la baza viitoarei organizări sportive.

Organizarea sportului românesc trebue să fie simplă şi elastică.

Simplă, pentru a impune minime sacrificii materiale; elastică, pentru ca realitatea să fie cunoscută dela club la conducere şi dela conducere la practicant, fără prea multe forme, fără prea multă pierdere de timp.

Principiul apare practic şi sănătos, mai ales dacă ţinem seama că unul din punctele slabe ale trecutei organizaţii era tocmai acel biurocratism, acea interminabilă corespondenţă cu referate şi rezoluţii care a ţinut în loc atâtea iniţiative.

Pornind dela principiul că o grupare pe sporturi nu poate de cât folosi viitoarei organizări, d. M. Stroici a purces prin a îngloba într'un directorat una şi chiar două ramuri sportive — şi astfel s'a ajuns ca din cele 22 de federaţii să rămână numai 14 directorate — aceasta este titulatura noului organ de îndrumare a fiecărei ramuri sportive.

Procedând la această reformă, d. Manole Stroici s'a gândit pe deoparte să dea impuls unor sporturi care până astăzi nu au reuşit să se afirme, iar pe de altă parte, a căutat să grupeze sporturile care au afinitate.

GIMNASTICA ŞI ATLETISMUL

Gimnastica şi atletismul s'au contopit şi vom avea în viitor un Directorat al atletismului şi gimnasticei

Două sporturi care, normal trebue să meargă mână în mână, căci este stabilit şi recunoscut că nimeni nu poate ajunge un bun atlet fără o pregătire gimnastică.

BASKET-VOLLEY ŞI HAND-BALL

Trei sporturi care trec sub o singură conducere.

Primele două au reuşit să fie popularizate şi misiunea noului îndrumător va fi să propage în aceiaş măsură şi hand-ball-ul, sport complet şi atletic prin excelenţă.

SPORTURI PE GHIAŢA

Titulatura se potriveşte de minune dacă ne gândim că atât hockey-ul şi patinajul cât şi bobsleighul se practică numai pe ghiaţă.

Logică şi normală colaborare; sperăm ca ea să folosească în special hockeyului şi patinajului ca având acelaş cadru, aceleaş mijloace de acţiune, aceleaş interese, de oarece ca să devii un bun jucător de hockey trebue să fi fost un excelent patineur.

SPORTURILE DE MUNTE

Skiului, a cărui valoare educativă, naţională şi fiziologică a fost recunoscută, i s'a adăogat turismul şi alpinismul cu care are multe legături şi prin care, de acum încolo, va câştiga noui adepţi.

Este o colaborare pe cât de necesară, pe atât de logică şi suntem siguri că ea va fi spre folosul mişcări sportive în general.

SPORTURILE DE APARARE

Boxul va lucra de acum înainte cu luptele şi faptul nu ne surprinde. Au multe puncte comune. dacă nu tehnic, în ce priveşte însă organizarea şi posibilităţile de popularizare.

Din punct de vedere spectacular, ele se pot perfect organiza împreună; din punct de vedere pur sportiv, sunt amândouă sporturi de apărare.

Două motive care justifică simbioza.

TENNISUL ŞI-A ALATURAT PING-PONGUL

Tennisului, aşa cum era şi normal şi cum de mult trebuia să se întâmple, i s'a alăturat ping-pongul, excelent divertisment de iarnă, mai ales în lipsa unor săli acoperite de tennis.

SPORTURILE DE APĂ

Innotul şi canotajul vor duce deacum casă împreună. Două sporturi complete şi mai ales utile, ele urmează a fi răspândite în rândurile tineretului, pentrucă numai aşa vor putea să-şi amelioreze clasa.

FOOTBALLUL DE SINE STATATOR

După cum a recunoscut chiar conducătorul sportului românesc, organizarea foot-ball-ului este prea complicată şi era necesar să se menţină actuala ei structură.

TIRUL, SCRIMA, CALARIA ŞI RUGBYUL

Tirul, sport atât de util dar atât de neglijat, se va organiza pe baze cu totul noui.

Condus de un adevărat specialist, având mijloace la îndemână, el urmează a deveni un sport la dispoziţia tuturor, şi nu un lux ca până acum.

Scrima a rămas sportul elegant şi util ce trebue organizat în rândurile tineretului, care astăzi îl ignorează.

Călăria, care ne-a adus atâtea victorii internaţionale şi care a intrat în tradiţia tineretului nostru ostăşesc, va fi lăsată să se conducă după aceleaş norme care i-au asigurat succesele din trecut.

Rugbyul, care de ani de zile nu a reuşit să cucerească noui adepţi a rămas preocuparea unui cerc restrâns, pe care noui conducători vor cu orice chip să-l lărgească.

Să sperăm că acum, când e de sine stătător, noul for va reda rugbyului locul pe care-l merită.

Directoratele vor lucra cu cinci membri, ajutate fiind de un corp tehnic pentru fiecare ramură sportivă.

Legătura cu provincia va fi ţinută prin comitetele judeţene, care au depline puteri pentru organizarea, propagarea şi îndruma activităţii în fiecare oraş.

Iată, pe scurt, cum se prezintă noua structură a sportului românesc.

C. M.

D. Col. adj. E. Pălăngeanu, Consilier al educaţiei fizice pe lângă Preşedinţia Consiliului de Miniştri

In dorinţa de a organiza şi îndruma educaţia fizică în armată pe baze noui, d. general Ion Antonescu, conducătorul Statului, a numit pe d. col. adj. E. Pălăngeanu consilier pentru această problemă pe lângă Preşedinţia Consiliului de Miniştri.

Pregătirea şi trecutul d-lui col. adj. E. Pălăngeanu ne scutesc de a-l mai prezenta cititorilor.

Comandant al Institutului militar de Educaţie Fizică, preşedinte al Federaţiei de atletism, teoretician şi practician de o egală valoare, d-col. adj. E. Pălăngeanu este un desăvârşit cunoscător al problemei educaţiei fizice şi fără îndoială persoana cea mai indicată spre a ocupa locul important în care a fost numit.

Fiecare oraş va fi înzestrat cu un poligon de tragere

Conducerea tirului, impreună cu un consorţiu german, va realiza această operă

Şedinţa de Marţi seara a fost epocală pentru sportul românesc; pe lângă noile norme de conducere d. M. Stroici a adus la cunoştinţă câteva din realizările pe care intenţionează să le înfăptuiască noui conducători.

O VASTA ACŢIUNE DE POPULARIZARE A TIRULUI

D. Manole Stroici a anunţat că se găseşte în tratative cu un consorţiu german care este dispus să amenajeze în fiecare mare centru din ţară câte un poligon de tragere.

Paralel cu aceasta, fabrica de arme oferă la preţuri convenabile arme şi gloanţe.

In asemenea condiţiuni, sportul tirului are cele mai frumoase perspective, ca să devină cu adevărat un sport popular.

D-nii Neagu Boerescu şi Boicescu au demisionat DELA U. F. S. R.

Pe ziua de eri, d. M. Stroici, conducătorul sportului românesc a primit demisia d-lui Neagu Boerescu din postul de director general şi a d-lui D. Boicescu, subdirector în U. F. S. R.

Niciun match la Braunschweig

(Urmare din pag. I-a)

prelungite torturi. Secunzii nu au vrut să mă abandoneze şi atunci am recurs la gestul salvator.

Matchul lui Doculescu l-am vizionat „în întregime". După ce Mielu a primit, din chiar prima secundă o lovitură la maxilar în urma căreia a căzut pentru 7 secunde, când s'a ridicat a recepţionat un formidabil crochet între nas şi umărul obrazului. A căzut ca fulgerat.

Pe Şerbănescu nu l-am văzut decât în repriza treia care a fost şi ultima. Vasile nu putea să facă faţă adversarului şi a ridicat mâna în semn de abandonare, fapt permis de regulamentele germane".

UN MATCH LA KOENIGSBERG

In continuare campionul României la categoria semi-mijlocie ne-a înştiinţat că un promotor german i-a propus să susţină, peste trei săptămâni, un match la Koenigsberg cu Peter, adversarul pe care urma să-l înfrunte la Braunschweig.

Se pare că această propunere se datoreşte faptului că în cele patru reprize cât a rezistat lui Besselmann, Cionoiu a făcut un box clar şi spectaculos.

Alo! Alo! Străinătatea

Lyon. — *Marele campion Emile Allais nu mai pleacă în Spania, unde era chemat ca antrenor federal.*

El a acceptat postul de inspector general al skiului francez, cooperând cu d. Perrin Pelletier, conducătorul federaţiei franceze.

HANDBALL ŞI IN FRANŢA

PARIS. — *Comisariatul general al Educaţiei fizice şi Sporturilor din Franţa a hotărît să înfiinţeze o federaţie de handball.*

Preşedinte al federaţiei a fost numit d. Doradoux, profesor la colegiul Chaptal.

In sfârşit

S. K. Bratislava A TRECUT IN FRUNTEA clasamentului SLOVAC

După câteva matchuri nule, SK Bratislava, campioana Slovaciei, în sfârşit a înregistrat şi o victorie Duminica trecută. Această victorie a fost cu atât mai binevenită, cu cât în acelaş timp, leaderul de până acum SK Ruzomberock, a suferit o neaşteptată înfrângere la Tyrnau.

Mulţumită acestei coincidenţe fericite, SK Bratislava, — având un goal-average mai bun, a trecut în fruntea clasamentului.

Rezultatele de Duminică au fost:

SK Bratislava — Sparta Waagbistritz 3:1.

TSC Trnava — SK Ruzomberock 3:1.

DSK Pressburg — Slavia Presov 3:1.

SK Zilina — ZTK Zvolen 3:1.

TSS Trencin — AC Spiska Nova Ves 2:0.

FC Vrutky — VAS Bratislava 1:0.

Primul loc în clasament, după etapa 9-a îl ocupă SK Bratislava, cu 13 puncte (37:14), urmată de SK Ruzomberock cu 13 p. (22:12) şi F. C. Vrutky tot cu 13 p. (20:14).

ŞI SIBIU participă în Cupa Unirea

După Târgovişte, Braşov şi Iaşi, a mai răspuns la circulara comisiei centrale a juniorilor încă un district: Sibiu.

Districtul acesta anunţă în mod oficial că va participa în Cupa Unirea, dar arată că în toamnă nu poate lua parte deoarece nu are juniorii pregătiţi.

FRATELE LUI BRAINE CAZUT PE FRONT

Ziarul „L'Auto" din Paris anunţă că Pierre Braine, — fratele cunoscutului internaţional belgian Raymond Braine — care a fost şi el de 30 de ori internaţional, a murit în timpul campaniei din Belgia.

Conducătorii directoratelor sportive

— COMUNICATUL CONDUCERII SPORTULUI ROMANESC —

După şedinţa Adunării generale în care s'a anunţat dizolvarea Uniunii Federaţiilor de Sport din România, Conducătorul Sportului Românesc, d. Manole Stroici a numit în fruntea directoratelor sportive pe domnii:

Alexandrescu Emil la Directoratul Ciclismului.

Cantacuzino Ştefan, la Directoratul Tennis şi Tennis de masă.

Catina Victor, la Directoratul Innot şi Sporturi Nautice.

Ionescu Ion, la Directoratul Box, Lupte şi Popice

Lupaşcu Em. Lt. Col. la Directoratul Handball, Volley şi Basket.

Negulescu Valeriu la Directoratul Football Asociaţie.

Petrescu I. C. la Directoratul Rugby.

Popovici Theodor la Directoratul Atletism şi Gimnastică.

Popescu Virgil la Directoratul Sporturi de Iarnă (patinaj, hockey pe ghiaţă, tobogganing).

Raiciu Dimitrie, major la Directoratul Scrimă.

Rudeanu Alex. Dr. la Directoratul Munte (ski, alpinism, turism;

Sănătescu Constantin, General, la Directoratul Equestru.

Stroici Manole, la Directoratul Tir.

Şalaru Ion la Directoratul Sporturi Mecanice.

Clasamentul jucătorilor de tennis din Slovacia

Bratislava, 23 (Serviciul nostru special). — **Primul clasament al jucătorilor de tennis din Europa a fost stabilit de federaţia slovacă.**

Ierarhia jucătorilor slovaci este următoarea:

1. **Dr. Fillo.**
2. **Vrba.**
3. **Ambros.**
4. **Krejci.**
5. **Novi.**
6. **Borbély.**

(N. R. Ambros este cunoscut şi la Bucureşti. Impreună cu Cejnar au format echipa Cehoslovaciei, care a fost învinsă de România în toamna anului 1938 cu 3 : 2, tocmai din cauza lui, căci Ambros afară de faptul că n'a contat la dublu, a pierdut şi ambele matchuri de simplu).

Editura Societăţii Anonime „Universul", Bucureşti, Str. Brezoianu No. 23—25 — Romănia

BIBLIOTECA CENTRALĂ „ASOCIAȚIUNII" SIBIU

Taxa poștală plătită în numerar conform aprobării dir. generale p. t. t. nr. 24.464/939

2 LEI

UNIVERSUL Sport

8 PAGINI

294-1940

Redacția și Administrația: Palatul „UNIVERSUL" str. Brezoianu 23—25. Telefon Centrala 3.30.10; Redacția 5.72.81 Redactor responsabil EUGEN DUMITRESCU

Proprietar: „Universul" S. A. Adm.-delegat: STELIAN POPESCU Inserție sub No. 167 Trib. Ilfov

Nr. 294. — Anul III BUCUREȘTI.—Sâmbătă 26 Octombrie 1940

ABONAMENTE: Pentru grupări sportive 1000 lei anual

1 an LEI 500
6 luni LEI 270
3 luni LEI 150

Patru actori și cinci păreri despre „finala No. 3"

Părerile lui Bogdan au evoluat, iar Feraru are secretul înfrângerilor feroviare

„Cupa României nu ne mai produce nicio emoție; o câștigăm prin puterea obișnuinței..."

Era anul trecut, după ce Rapid învinsese comod, cu 2:0, pe Sportul Studențesc și vorbea Bogdan. Evident, Bogdan era convins că Rapid e „specialistul

FIERARU

No. 1" al competiției și nu putea accepta atunci că Rapid va avea nevoie de trei matchuri pentru a câștiga finala Cupei României.

După cele două finale, pe care Venus le-a smuls în condiții atât de semnificative, părerile lui Bogdan au... evoluat.

„Cupa României? N'ai vrea să vorbim de altceva? Odată a ajuns Venus în finală și ne-a scos păr alb".

APĂRAREA VREA SĂ-ȘI RĂSCUMPERE GREȘELILE

A doua finală s'a disputat pe ploaie și Rapid a terminat la egalitate „grație" fundașilor, cari au jucat cu o nesiguranță uluitoare.

Trei din cele patru goaluri ale Venusului au fost cadouri făcute de Lengheriu și Marton.

In matchul de campionat pierdut cu 5:1 acum două săptămâni, apărarea „a avut din nou cuvântul".

Slivăț și Lengheriu au jucat din nou foarte slab în contra Venusului. Iar acum în urmă, Slivăț a fost unul din cei mai buni înaintași oboreni.

Amintirile acestea neplăcute nu sunt readuse în actualitate pentru a amări viața lui Lengheriu și Slivăț.

Toate aceste lucruri neplăcute au fost enumerate de... Lengheriu.

„De data aceasta „noi" vom juca bine. Trebue să recunoască și Venus că în ultima finală și în amtchul de campionat am pierdut pentrucă fundașii au jucat slab.

Pentrucă dacă noi fundașii jucăm bine, nu putem pierde în niciun caz".

„VOM CAȘTIGA LA SORȚI"...

Sunt două păreri autorizate acestea. Ele sunt suficiente pentru a arăta starea de spirit din tabăra feroviară.

Bogdan a mărturisit greutatea unei finale cu Venus; Lengheriu a redat ambiția cu care va juca echipa.

Venus? Iată întâi părerea lui Steinbach. Numai lucruri statistice, dar ele anunță o posibilitate nu chiar atât de vagă și foarte interesantă.

„Am terminat de două ori la egalitate. Poate vom termina și a treia oară tot e-

(Continuare în pag. 6-a)

FERDINAND CALISTRAT
în supremul efort la triplu salt

SZABO

a încercat să doboare un record mondial și a realizat unul european...

Budapesta, 24 (*Serviciul nostru special*). — *Demifondistul clubului MAC, N. Szabo, a încercat azi după amiază să doboare recordul mondial pe 2000 m., deținut de*

(Continuare în pag. 8-a)

LA BELGRAD, LA 2 NOEMBRIE URMEAZA SA BOXEZE ILIE PETRESCU, C. CIONOIU ȘI ȘTEFAN BOGDAN

Organizatorul jugoslav vrea să angajeze 3 boxeuri români

Aseară, o nouă convorbire telefonică cu Belgradul, ne-a pus în situația de a afla că, pentru data de 2 Noembrie, promotorii jugoslavi vor să organizeze o reuniune româno-jugoslavă în toată regula și de aceia țin ca pe program să figureze trei asemenea întâlniri.

La ora când primeam telefonul, se găseau la redacție Ilie Petrescu, fost campion național la toate categoriile și Constantin Cionoiu, deținător al titlului național la categoria semi-mijlocie.

Prezența lor a fost folositoare întrucât ei au putut trata cu organizatorul din Belgrad condițiunile matchurilor și amănuntele deplasării. Asupra angajării lor nu mai există niciun dubiu, Petrescu și Cionoiu căzând de acord cu propunerile promotorului jugoslav. Ei au fixat și ziua sosirei lor la Belgrad, bursele, numărul reprizelor, adversarii, etc.

Odată aceste chestiuni rezolvate, corespondentul nostru ne-a rugat să-i recomandăm un adversar pentru un boxeur jugoslav de 63-64 kg. și atunci ne-am gândit la Ștefan Bogdan care ar putea să facă la Belgrad un match frumos care să-i permită în acelaș timp să promoveze în rândul consacraților.

TREI MATCHURI ROMANO-JUGOSLAVE

După cum arătam și mai sus, la Belgrad urmează să se des-

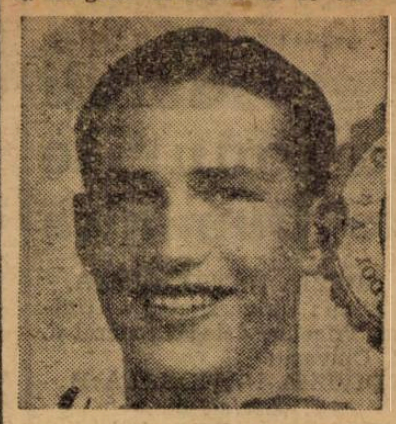

ȘTEFAN BOGDAN

fășoare Sâmbătă 2 Noembrie, trei întâlniri jugoslavo-române. Este un bun prilej de afirmare a boxului românesc și o admirabilă ocazie pentru strângerea relațiilor sportive dintre cele două țări.

ADVERSARII COMPATRIOȚILOR NOȘTRI

Pentrucă toate împrejurările sunt favorabile deplasării la Belgrad a compatrioților noștri, în rândurile ce urmează le vom prezenta adversarii.

Ilie Petrescu care va apare în vedeta reuniunii, se va întâlni cu Ștefan Virag, campionul Iugoslaviei la toate categoriile. Cum ambii combatanți dețin victorii asupra lui Giuricin, disputa dintre ei se anunță drept foarte echilibrată și spectaculoasă.

Constantin Cionoiu va avea și de data aceasta o misiune grea, el urmând să fie opus lui Luka Popovici, învingătorul lui Mihail Fulea și Mielu Doculescu. Campionul României la categoria semi-mijlocie a acceptat această întâlnire, numai după ce promotorul jugoslav l-a asigurat că Luka Popovici nu va depăși, în seara matchului, greutatea de 68 kg. 500. Un forfait de 1.000 dinari a fost prevăzut pentru cazul când Popovici nu se va conforma acestei stipulațiuni a contractului.

In fine, Ștefan Bogdan va trebui să-și facă debutul de internațional în fața lui Dușan

(Continuare în pag. 7-a)

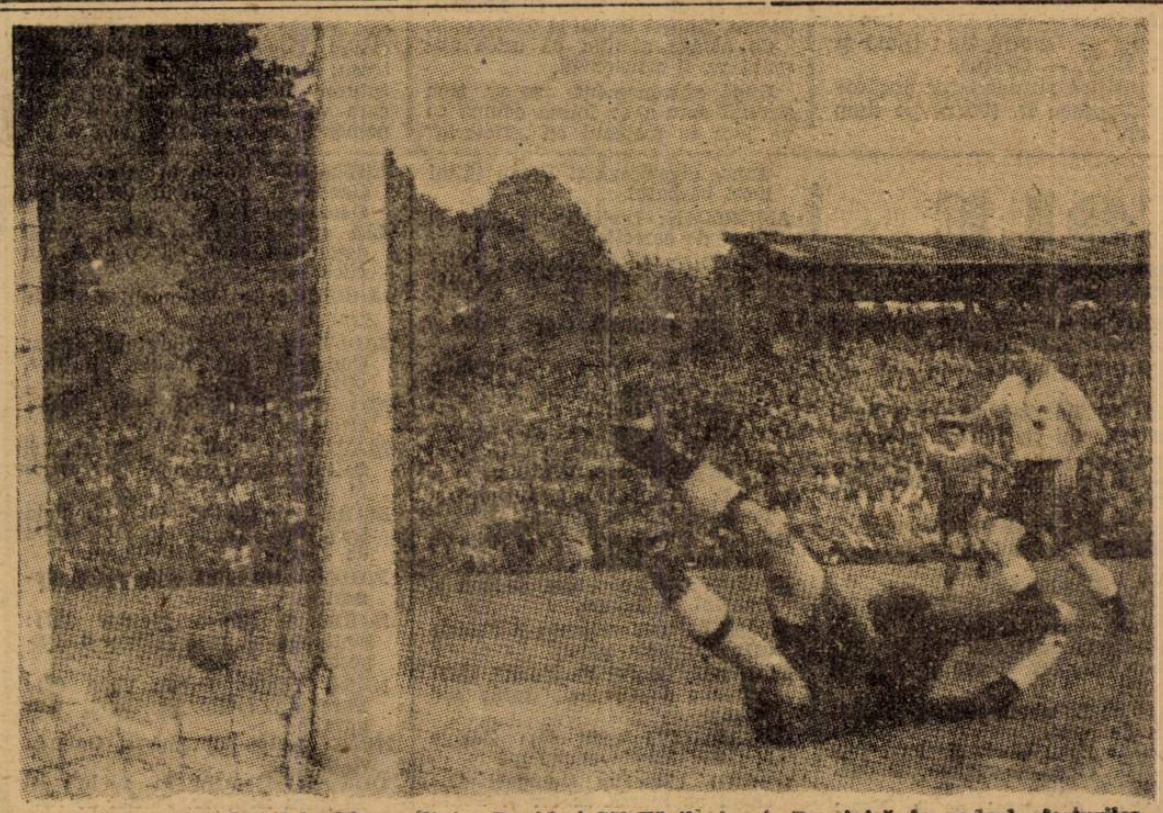

O fază a matchului dela Viena, dintre Rapid și SV Fürth, jucat Duminică în cadrul sferturilor de finală ale „Cupei Tschammer"

(Fotografia înfățișează al treilea goal al vienezilor (Rapid a câștigat cu 6:1), marcat de Pesser (nu se vede în clișeu)

football football football football football football football football football

Carmen și Olympia
joacă în deschidere la Rapid-Venus

Intre grupările Carmen și Olympia a intervenit un acord spre a disputa matchul lor în cadrul „Cupei Romăniei" în deschidere la finala Rapid-Venus.

Matchul a fost deci programat pe terenul Giulești la ora 13.

Partida prezintă un deosebit interes mai ales că Olympia va căuta să-și ia revanșa în urma eșecului suferit în cadrul „Cupei Loghin" cu 3-1.

De data aceasta, Olympia va căuta să se reabiliteze, fapt pentru care s'au pregătit intens.

De remarcat că înfrângerea de Duminică a adus mari modificări în tabăra alb-negrilor, astfel că pe teren va evolua o formație alcătuită din speranțe.

Carmen — cea mai bună echipă districtuală — este bine cunoscută publicului mai ales că a jucat în nenumărate deschideri.

Și în acest match va prezenta aceiași formație care a adus numai succese.

C.F.R.B.T. a câștigat matchul cu ORFEUS la masa verde
Jocuri omologate, contestații admise, termene și jucători pedepsiți
Deciziile comisiunei districtuale

Comisiunea districtuală a ținut aseară ședință sub președinția d-lui lt. col. Gh. Brezianu.

S'au luat următoarele decizii:

GRUPARI AMENDATE

Au fost amendate pentru lipsa carnetelor de legitimare următoarele grupări:

A.C.S.A. lei 50. Adesgo lei 50, F. C Național lei 50, Colentina lei 400, Garajele Mihăescu lei 50, și Metropola lei 100.

Referitor la legitimarea jucătorului Fodor Carol (Sp. Românesc) se vor cere relații la F. R. F.A.

TERMENE ȘI JUCATORI SUSPENDAȚI

Se pedepsesc cu mustrare jucătorii: Predescu L. (V. Dacia), Dascălu D-tru (Militari), Zorca E. (Distribuția), Căpățână și Dumitru M. (Universul) și Sârbuleț Ioan (Griviția).

Jucătorii Dumitrescu Șt (Capitala) și Spala Sapa Gheorghe (Phenix), se pedepsesc cu ridicarea dreptului de joc pe timp de 15 zile cu aplicarea art. 368.

Idem jucătorul Iacob Adalbert (Dacia) pe timp de 30 zile.

Se dau termene pentru 31 X, când se vor lua în discuție următoarele contestații.

Vif. Dacia — Militari, Suter la joocul de juniori cu Juventus, Laromet la jocul cu P. T. T., Metropola la jocul de juniori cu Rapid. Laromet la jocul cu Standard. Metropola la jocul cu SET și Arsenal la jocul cu SET.

CONTESTAȚII ADMISE

Se omologhează cu rezultatul de 3-0 următoarele matchuri: Colțea (jun) — Vif. Dacia (jun.), Olympia — Isvorul Nou (jun.) și CFR. B. T. — Orfeus.

Se ratifică suspendarea jucătorului Popescu D. (PTT.) pe timp de 1 an.

DELEGAȚII federali la jocurile de Duminică

DIVIZIA NAȚIONALĂ A.

Sibiu: Universitatea — Unirea Tricolor, delegat federal d. C. Chivariu.

DIVIZIA NAȚIONALĂ B

Seria I-a

Timișoara: Politechnica — Vulturii, delegat federal d. ing. V. Surlașiu.

Timișoara: CAMT — CFR, delegat federal d. M. Constantinescu.

Arad: Crișana CFR — SSMR, delegat federal d. Coriolan Lupșa.

Seria II-a

C. Turzii: Ind. Sârmei — Cimentul, delegat federal d. Augustin Bratinca.

F. C. CRAIOVA
nu are nici o șansă să-i fie admisă contestația făcută la matchul cu Gloria C. F. R.

După cum se știe, F. C. Craiova a contestat matchul cu Gloria CFR disputat Duminica trecută la Galați. Motivul: Gloria CFR era suspendată de Liga de Sud pentru neplata sumei de 3000 lei, reprezentând paușalul.

In realitate însă, Gloria C. F.R. nu era suspendată deoarece președintele Ligii, d. B. Bârsu, acordase o păsuire grupării Gloria CFR, astfel că la data disputării matchului cu FC Craiova nu mai era suspendată.

Trecând peste faptul dacă președintele ligii avea dreptul să acorde o păsuire — și o are, — vom sublinia buna credință a grupării Gloria CFR căreia nu i se poate imputa nimic din ceeace a decis președintele ligii. Gălățenii au jucat pe baza deciziei luate și dacă această decizie ar fi fost alta decât păsuirea, atunci de bună seamă că și-ar fi achitat datoria.

Dealtfel este foarte curioasă această mentalitate a grupărilor noastre, care dacă nu au putut câștiga pe teren recurg la nesportivul procedeu al contestațiilor și mai ales a acelora care contestă dreptul de joc „pentru toate datoriile pe care o grupare are să le plătească la FRFA"...

*

Pentrucă veni însă vorba de Gloria C. F. R., vor remarca succesul eforturilor făcute de conducătorii gălățeni. Aceștia a vrut și au reușit să facă echipă românească, eliminând toate elementele minoritare. Astăzi, Gloria C. F. R. are o echipă românească și acțiunea gălățenilor merită subliniată.

Convocări

● A. S. DISTRIBUȚIA convoacă pentru Duminică 27 crt. ora 8.15 a. m. pe terenul Biruința toți juniorii în vederea matchului oficial cu Metropola. Prezența este obligatorie pe orice vreme.

● JUVENTUS, convoacă pentru Duminică 27 crt. ora 8 a. m. în Piața Victoriei stația Osim, toți juniorii pentru a face deplasarea cu autobuzul la terenul Colentina. Prezența obligatorie pe orice vreme.

● A. S. DISTRIBUȚIA, convoacă pentru Duminică 27 crt. ora 14.30 p. m. toți jucătorii echipei pe terenul A. S. C. A. M. în vederea matchului cu Monitorul Oficial

Prezența obligatorie pe orice vreme.

■ „SPORTUL ROMANESC" convoacă pentru azi Vineri 25 Oct. a. c. la orele 15 pe terenul „Rahova", la antrenamentul general pe următorii jucători:

Hanți, Tică, Bălașoiu, Predescu C., Mitu, Mosoiu, Bogdan, Negrescu, Ioan D. Ioan R., Zeinea N., Slev V., Tunăreanu I., Matei, Fodor C., Petre I., Voinescu R., Hidișeanu, Bălțățeanu, Rădan N., Preda N., Sergiu, Filip C., Mebuse, Sterea, Andrei Barbu și Tudorache.

Se atrage atenția că orice absență va fi sancionată.

După antrenament se va ține ședință spre a se forma echipa ce va juca în matchul cu „Victoria" Duminică 27 pe terenul Acsa ora 13,30.

Tinerii creștini ce vor să activeze în cadrele asociației se vor adresa pe teren d-lui Ioan Gh. Dumitru.

■ E. F. A. convoacă pentru Duminică 27 crt. la ora 11.30 pe terenul său, pe toți jucătorii săi în vederea matchului cu Băneasa de pe terenul Biruința.

Se convoacă și jucătorul Pelenghian.

■ DACIA TRAIANA convoacă pentru Duminică 27 crt. pe terenul Unirea Tricolor ora 9.30 toți jucătorii săi

Jucătorii care vor lipsi vor fi suspendați.

■ A. C. S. A. convoacă Duminică 27 Octombrie pe terenul său următorii jucători:

la ora 7½ dim. juniori pentru matchul cu Generala și

la ora 10 dim. echipa primă pentru matchul cu Universul.

Juniorii vor face deplasarea pe Stadionul Muncitoresc.

■ P. T. T. convoacă pentru astăzi 25. X 940 ora 15 pe terenul propriu jucătorii următori: Slăvescu, Sterpan, Muntean, Olaru, Pușcariu, Petrescu, Pojoreanu Ruse, Paper, Săndulescu, Hirsch, Costel, Gheorghescu, Stan, Fătescu; se insistă asupra prezenței tuturor jucătorilor mai sus citați care vor veni împreună cu echipamentul care se află asupra lor.

Din avantajele sistemului de joc britanic

Pacostea cea mare a footballului maghiar a fost în ultimii ani ineficacitatea. Echipa Ungariei a pierdut foarte multe întâlniri internaționale în ultima vreme deși domina în tot decursul matchului, — numai și numai din cauza faptului că înaintarea nu marca goaluri. Această defecțiune a pus pe gânduri pe conducătorii soccerului vecin, cari după lungi discuții și frământări au ajuns să recunoască superioritatea sistemului englez și au început să depună toate silințele ca acesta să fie adoptat de toate grupările ungurești.

*

Dispoziția federală în acest sens a fost primită cu rezerve. Unele grupări s'au grăbit s'o adopte, altele — printre cari se găseau tocmai cele mai bune echipe, ca Ferencvaros, Hungaria, Ujpest etc. — au rămas fidele vechiului sistem al Europei Centrale. Până în cele din urmă și grupările „recalcitrante" s'au convins „pe pielea lor", — cedând regulat „echipelor engleze" ca Elektromos, Törekvés etc. — de foloasele sistemului britanic și acum toate echipele ungurești joacă „englezește".

Rezultatele sunt concludente.

Ungaria a susținut în acest an șase matchuri internaționale fără să piardă măcar unul.

*

„Der Neue Tag" din Praga comentând această adoptare a noului sistem ajunge la concluzia că este destul să aruncăm o privire pe lista foaigetterilor unguri și ne putem da seama că în Ungaria se joacă după sistemul englez, pentrucă pe această listă găsim aproape numai centri înaintași. Intr'adevăr în fruntea listei este centrul înaintaș al formației WMFC, *Szabadkai* cu 10 goaluri marcate. Urmează centrii lui Ferencváros și Ujpest, *Finta, Zsengellér* cu câte 9 goaluri, *Turay II* (centrul înaintaș al lui Gamma) și *Bene* (centrul lui BSzKRT) au marcat câte 8 goaluri. In listă nu figurează decât un singur „inter" *Berecz* dela DIMAVAG.

SPECTACOLE

Teatre

OPERA ROMANA: Năpasta.
NAȚIONAL: Faust.
STUDIO V. ALECSANDRI: Orașul nostru
SARINDAR: Flacăra Sfântă.
COMEDIA: Blockhaus.
REGINA MARIA: Hoții.
LA CULTURALA: Lipitorile satelor.
MUNCA ȘI VOE BUNA: Blana de Biber.
CARABUȘ (Savoy): Curej, Tănase.
ALHAMBRA: Târgul sărutatului.

Cinematografe

ARO: Napoleon e de vină și Jurnal nou.
SCALA: Ispita unei nopți.
CAPITOL: Căpitanul de Poșta și Jurnal.
CARLTON: Dragoste în culise, 4 completări „Moda zilei".
TRIANON: Cuvânt de onoare și jurnale.
SELECT: La răscruce de vânturi.
FEMINA: Un vis sub cer albastru.
ARPA: Secretul celor 13 mascați (seria II și ultima) și jurnal de războiu
PALAS BULEVARD: Capcana.
REGAL: ecretarul particular și jurnal.
ROXY: Balalaica.
SAVOY: Vin ploile și Tentație.
ELYSEE: Trandafirul însângerat, Stânca de mărgean și Revistă.
BIZANTIN: Mr. Zervo și Aur și femei.
FORUM: Elisabeth și Esex. Jurnal pui de rățo.
OMNIA: Beau Geste și Hotel Imperial Trupa de revistă Titi Mihăilescu.
RIALTO: Cocoșatul de la Notre Dame și Femei.
NISSA (Str. Intrarea Zalomit nr. 6, Cișmigiu): Mezalianță și Zenobia.
AIDA (Calea Rahovei 151): D-nul Tapeș divorțează și Vreau să-mi înșel bărbatul.
AMERICAN: Invitația la dans și Casa de corecție.
BACELONA (Str. Măgurele 123): Eroii dela Marna și Bătălia aurului.
CARMEN (Dudești 169): Sabotaj și Gorila.
COTROCENI: Steaua Nordului. Ultima aventură a lui Sherlock Holmes și Jurnal.
DICHIU (Str. Romană 89): Steaua Nordului și Stanley și Livingstone. la capătul pământului.
DACIA: Insula emigranților și Procesul Mariei Safarge
DIANA: Adio Mr Chips și Brigada Nordului și Artiști.
EDISON: Ucigașul din Orezon și Oameni de mâine.
FRANKLIN: Mezalianța și Femeia care primește palme.
FLORIDA (B-dul Ferdinand 118): Aproape de Cer și Surâs din Wiena.
GLORIA (Văcărești 44): Zarnia și Când femeia spune nu
GRAND (Șoseaua Crângași 42): Omul cu masca de fer și Toată lumea cântă.
IZBANDA: Conflict și Sacrificiul unei femei.
ILEANA (Str. Avrig 1): Fetițele au crescut și Agentul mascat.
LIZEANU: Nopți în Alger. Bill Gazon și Ansamblu de Reviste Georgescu Iași.
LIA (Calea Griviței 124): Femei deschideți ochii și Umbra lui Nick.
LUCIFER: Se lasă noaptea și Tigrul din Arizona.
LILLY (Șoseaua Giurgiului nr 3): Comoara din insula piraților, operă completă.
MILANO (Călărași 153): Beau Geste și Viața e un Joc.
MARCONI: Vulpea argintie și Saltul mortal. Trupă de reviste M. Bejan.
MARNA (Griviței 80): Geniala travestire. Indiscreții și Trupa de reviste Titi Mihăilescu.
MODEL: Nu sunt criminal și Senorita.
MIORIȚA (Calea Moșilor 127): Emigranta și Intre glorie și dragoste
NERO (Calea Șerban Vodă 94): Parada vedetelor și Lupul singuratic.
NONI: Jertfa supremă și Oglinda vieții
ODEON: Dameni în umbră și Noaptea nopților. Jurnal de război
PELEȘ: (Colentina 84) Prietena noastră și Inchisoare fără gratii.
PARIS: Femeia și Leopardul și Spaima indienilor.
UNIC: Femei deschideți ochii și Umbra lui Nick.
PACHE (Str. Mătăsari 31): Gorila și Divorțul D-nei X.
REX: Vulpea argintie și Procesul Mariei Lafarge
RAHOVA: Invitație la dans. Mocirla și Jurnal românesc
SPLENDID (Moșilor 290): Stăpânitorii mărilor și Războiul din Polonia.
TOMIS (Calea Călărașilor nr. 11): Paradisul vagabonzilor și Manechinul.
TRIUMF (Griviței 335): Ispitele trupului și Războiul fulger din Belgia, Olanda și Franța.
UNION: Pacific și Stan și Bran în Eroi fără voe
UNIREA (Filantropiei 147): Beau Geste și Călăreții destinului.
VOLTA BUZEȘTI: Cruciadele și Aladin și Lampa fermecată Jurnal și trupa „Gândăcel" prezintă Escadrila Volta.
VENUS: Jungla morții și Fugara.
REX (Dudești 22): Omul cu masca de fier și Dincolo de ziduri.
VERGU: Fata bătrână, Diligența însângerată și Jurnal de război german.
VOLGA (Dorobanți n r. 1): Fetițele au crescut și S'au cunoscut și s'au iubit.

Football Football Football Football Football Football Football

In câteva rânduri

● *UNIREA Tricolor va pleca la Sibiu, Sâmbătă dimineaţă, pentruca seara să ajungă la destinaţie.*

● *CUPA ROMÂNIEI a fost reparată şi se găseşte la sediul federaţiei*

● *GLORIA CFR a fost reclamată la FRFA de gruparea FC Craiova pe motiv că nu a achitat din barem suma de 10 000 lei.*

● *INTERESUL pentru cea de a treia ediţie a finalei de cupă Venus-Rapid care se dispută Duminică în Giuleşti, s'a remarcat încă de eri cu ocazia punerii în vânzare a biletelor pentru acest match la agenţia din Pasajul Imobiliara.*

● *JOCUL divizionar B Politechnica-Vulturii care se dispută Duminică, a fost programat de CCN la Timişoara în loc de Lugoj.*

● *STOIAN, fostul jucător al Olympiei din Bucureşti, îşi va face debutul la UDR Duminică, cu prilejul matchului de cupă dela Petroşani, cu Jiul.*

● *REZULTATELE precedente ale finalei Venus-Rapid sunt: 2:2, în prima ediţie, şi 4·4 în a doua. Ambele matchuri s'au jucat cu prelungiri.*

Sp. Studenţesc prezintă Duminică echipa complectă

Cum pacea a fost restabilită la Sportul Studenţesc, acesta va juca Duminică în formaţie complectă. Se ştie că universitarii vor juca la Braşov cu Metrom în cadrul Cupei României.

Studenţii bucureşteni vor a-

CONSTANTINESCU - GRECU

linia după toate probabilităţile următoarea formaţie:

M. Constantinescu - Mitan, Mircea Bădulescu - Bărbulescu, Constantinescu - Grecu, Befa - Beraru, Mihăilescu, Marinescu, Ştefănescu, Gică Popescu.

Echipa bucureşteană va pleca la Braşov Sâmbătă.

PREGATIRILE pentru „interminabila finală" se încheie astăzi Rapid nu are portar Venus e calm şi şi-a format echipa

Protagoniştii „interminabilei finale" n'au terminat pregătirile.

Matchul de la Giuleşti este, desigur, un match mare şi finala are pentru fiecare o valoare mult mai mare ca până acum.

Pentru Rapid finala poate fi cea mai mare reabilitare a lui.

5:1 de două ori. Iată un lucru,

RAŞINARU

pe care nu-l poate suporta nici o echipă cu Rapid.

Pentru Venus, Cupa României este completarea campionatului. Acum, în plin campionat, Venus şi-ar putea realiza „visul de aur" al oricărei echipe. să câştige şi cupa şi campionatul.

Pregătirile principale au fost însă terminate. Azi, vor fi împlinite şi acele pregătiri complimentare, menite să retuşeze ultimele defecte mărunte.

RAŞINARII IN FORMA

La Giuleşti a fost unul din antrenamentele clasice pentru Rapid.

S'a jucat la două porţi cu echipe „amestecate", în care jucătorii îşi schimbă posturile pentru a da prilej fanteziei să se desfăşoare.

Iată cele două echipe:

A.: P. Rădulescu Lengheriu, Jurcă, Răşinaru, Sipoş, Bogdan, Vintilă, Radu Florian.

B.: Negru, Slivăţ. Moldoveanu, Marton, Costea, Auer, Baratky, Gavrilescu.

Echipa A a învins după o reprizâ „prelungită" cu 7:5.

Goalurile au fost marcate de Răşinaru (4) şi Sipoş (3). Pentru învinşi au înscris Slivăţ, Marton (2), Costea şi Gavrilescu.

Lucrul cel mai îmbucurător: Răşinaru a jucat foarte bine.

Au arătat deasemenea o formă bună Sipoş, Moldovanu şi Lengheriu.

ECHIPA VA FI CUNOSCUTA AZI

Rapid va mai face şi azi un antrenament. De data această numai de condiţie fizică

După antrenamentul de azi, se va cunoaşte şi echipa, care va trebui să lupte pentru „reabilitarea" Rapidului.

De altfel problema echipei este destul de simplă. Răşinaru va juca în mod sigur. Contra Venusului, Rapid va avea linia de mijloc aşi completă.

Astfel că această problemă de formaţie se reduce la postul de portar.

Cine va juca? Petrică Rădulescu sau Negru?

„Petrică" este lovit destul de grav iar Negru nu are antrenament.

Iată ce va decide antrenamentul de azi. Dacă Petrică Rădulescu va putea juca, va juca el în matchul cu Venus; dacă nu, va fi utilizat Negru. Cu orice risc. Poate prinde o zi excepţională.

VENUS E MAI CALM

Spre deosebire de Rapid, Venus priveşte finala cupei cu mai mult calm.

Ieri pe Splaiu, „negrii" au făcut un antrenament obicinuit —; toată gama exerciţiilor de condiţie fizică.

Sub conducerea lui Steinbach, jucătorii au făcut exerciţii de gimnastică, au sărit la coardă şi au făcut sprinturi scurte.

Au lipsit de la antrenament Ploeşteanu şi Humis.

NEGRESCU

Primul nu a făcut niciun antrenament săptămâna aceasta pentrucă nu a putut pleca de la regiment.

Secundul s'a antrenat Miercuri şi va mai face un uşor antrenament de condiţie fizică.

ACEIAŞI MATADORI!

Echipa? Toată lumea e sănătoasă şi până acum a jucat bine.

Nici un motiv de schimbări în formaţie, nicio incertitudine.

Contra Rapidului va juca echipa, care a învins pe Rapid cu 5:1: David, Ionescu Crum, Negrescu, Brandabura, Feraru, Lupaş; Ene, Ploeşteanu, Humis, Petea, Iordache.

Iată-l pe Piola, faimosul footballist italian, venind dela vânătoare...

Politica salariilor regeşti şi a vedetelor scumpe...

Grupările divizionare în criză financiară

F. C. Ploesti, neputând face fată greutăţilor materiale, reduce salariile jucătorilor

Iată un fapt cert: grupările noastre şi în special cele din Divizia Naţională A se isbesc pe zi ce trece de greutăţi materiale din ce în ce mai grele. Timpurile s'au schimbat şi scumpetea a atins un coeficient destul de ridicat pentruca bugetele grupărilor şi cele ale jucătorilor să nu se resimtă.

Astăzi, cluburile acestea o duc greu — vorba aceia — şi nu văd posibilitatea de îndreptare a situaţiei lor materiale decât reparând greşeli trecute, adică micşorând salariile jucătorilor, care — fie vorba între noi — erau mult prea exagerate pentru profesionistul nostru şi pentru unele din grupările noastre.

Un exemplu:

Gruparea FC Ploeşti şi-a alcătuit un buget de câteva sute de mii de lei în care capitolul salariilor jucătorilor forma cel mai important punct. Dar şi foarte exagerat, greşeală care aparţine exclusiv grupării. Căci mentalitatea jucătorilor dela noi, mai bine zis formarea acestei mentalităţi a găsit un concurs efectiv din partea grupărilor, care căutau să-şi alcătuiască echipe din vedete scump plătite, neglijând cadrele tineretului care le putea asigura un viitor întreg.

Astăzi însă gruparea FC Ploeşti constată că nu poate rezista financiarmente tocmai din cauză că în buget salariile jucătorilor atârnă foarte greu.

Şi a fost forţată să recurgă la singura soluţie posibilă: să le micşoreze — pentru scurt timp, — pentrucă nu-şi poate respecta obligaţiunile contractuale şi pentru a nu ajunge în situaţia de a cere rezilierea contractelor.

Astfel că a redus salariile următorilor jucători:

Alexandrescu dela 7.500 la 5.000 lei.

Pascaru dela 6.000 la 5.000 lei.

Neagu dela 6.000 la 5.000 lei.

Mincea dela 6.000 la 5.000 lei.

Maliţa dela 6.000 la 5.000 lei.

Şi această decizie a comunicat-o comisiei de transferări, pentru judecarea cazului şi a dispune în consecinţă. Deasemenea, ploeştenii comunică faptul că a anunţat pe jucători de această hotărîre prin recomandate, dându-le termen de răspuns cinci zile.

Shoturi şi bare...

● *RAPID a introdus foile de legitimare a unui nou jucător: Zeana Sterie, un macedonean fost la gruparea Avântul din Bazargic.*

● *ASTAZI expiră termenul până la care grupările trebue să anunţe numele jucătorilor fugiţi în Ungaria.*

*

Duminică la Varşovia, selecţionata oraşului, ntâlneşte pe aceia a Danzigului

Citiţi continuare la rubrica de football în pag. 6-a.

Socec Lafayette s'a pregătit pentru matchul cu Juventus

Duminică dimineaţa, în cadrul „16"-milor de finală ale Cupei României, Socec Lafayette întâlneşte Juventus.

Desigur că sorţii au fost ingraţi cu formaţia districtuală, care are şanse reduse în faţa ros-albaştrilor.

Totuşi librarii cari nu se mai pot gândi să repete figura dela Ploeşti, s'au pregătit foarte serios, fiind hotărîţi să nu cedeze decât la mare luptă.

Din cauză că Duminică linia de atac n'a dat satisfacţie, s'a dat atenţie în special înaintării, a cărei aripă dreaptă va fi probabil înlocuită.

Un punct de atracţie al întâlnirii va fi desigur faptul că Berbeacă joacă împotriva fostei sale echipe. Va reuşi el oare să înfrângă Socecul, căruia i-a adus atâtea victorii?

Intrucât matchul are loc pe terenul Ind. Iutei, se prevede o mare afluenţă de public — în special din cartier, pe lângă suporteurii celor două echipe — dornic să vadă puternica formaţie a Juventusului jucând pe un teren periferic.

Mâine, la Băneasa-Trap

Se dispută finala clasicului premiu Dimitrie Matak

Reuniunea de mâine a Societăţii Hipice Române de Trap, cuprinde un program de o factură deosebit de valoroasă, menită să satisfacă cele mai dificile exigenţe.

In afara faptului că toate alergările vor fi foarte populate — ceiace constitue o chezăşie că vom urmări un spectacol deosebit de interesant — şi de bună calitate, dar în fruntea lui vor figura un premiu clasic — pen-ultimul din sezonul actual — şi două probe semi-clasice, ceiace formează un ciclu fericit inspirat.

Graţie atracţiozităţii acestui program, reuniunea de mâine se impune într'un mod distinct, situându-se printre cele mai reuşite din acest an

In fruntea probelor figurează finala premiului Dimitrie Matak, care reprezintă un duel formidabil, între cei mai valoroşi reprezentanţi din generaţiile de doi şi trei ani

Vom avea deci prilejul să revedem pe Avanti K, Pica II, Salcâm, Hai Hai, Chumy şi Ukelele, luptând împotriva coaliţiei trei anilor, alcătuită din Joly, Nineta, Arama şi Allah

Ca atare, suntem îndreptăţiţi să socotim această întâlnire un adevărat „clou" pentru activitatea desfăşurată pe hipodromul Băneasa Trap.

Deopotrivă de interesante sunt şi cele două semi-clasice ale zilei.

Este vorba de premiile Valencia şi repriza de consolaţie din clasicul Dimitrie Matak.

In primul, vor fugi o serie dintre vedetele vârstnicilor, cum sunt: Clifford Hanover, Ninon, Gruia, Levente, Tutun, Kundry, Ben Hur, Jarvis, Eftin, Talaz, etc.

Repriza de consolaţie a premiului Dimitrie Matak va reuni la start pe lângă o serie de mânzi promiţători şi două elemente cu verificate state de serviciu din rândurile trei anilor

Din restul programului cităm premiile: Vito, Vijelia şi Vadul Lat, cari sunt probe echilibrate, cu numeroşi partanţi şi cari vor ocaziona în concluzie, lupte foarte strânse

ANTICIPĂRI

Pr. VATRA DORNEI. Cu şanse regulate ni se par: A 1, Garda, Veturia, Lector, Vardar, Halal, Olga, Lucky Boy şi Falada. După impresia noastră numai unul dintre aceşti cai ve furniza pe învingător.

Pr. VIJELIA. Tempo D, dacă va accepta acest angajament, va avea de bătut numai pe: Havana, Torent şi Elly.

Pr. DIMITRIE MATAK (consolaţie) Posada are prima şansă Adversare periculoase pentru pensionara lui Szabo ni se par numai: Ancuţa şi Aurica.

Pr. VALENCIA. O cursă extrem de deschisă. Eftin, Clifford Hanover, Levente, Tutun, Gruia şi Ninon sunt principalii concurenţi.

Pr. DIMITRIE MATAK. Avanti k ni se pare calul cursei. Totuşi misiunea lui nu va fi prea uşoară. Salcâm şi Pica II emiţând justificate pretenţii pentru locul prim.

Pr. VASLUI O alergare foarte grea Fusta II, Dudu Gordon, Atlantida, Ialpug, Cobza, Şoimu, Ostaş, Livada şi Arama se desprind dela prima vedere. Dar între ei, este greu de formulat vreo preferinţă.

Pr. VADUL LAT. Ni se par bine situaţi în alergare: Aron, Pădureţ II, Havaiana, Chilipir, Dreapta, Călin, Rozina şi Ulis.

Pr. VITO. Altă cursă foarte dificilă. Brad dacă se află bine, are o bună şansă. De eventuala scădere de condiţie a acestui armăsar pot profita: Floare, Draga Mea, Geisha, Giuditta Benedek — care pentru reintrare a concurat frumos — Kamaa şi Brebenea.

După cum se poate vedea deci, cursele de mâine sunt deosebit de grele.

CONCURENŢII PROBABILI

Premiul VATRA DORNEI — Handicap — 15.000 lei

Faust	2100	Toderaş
Lucefery	2100	Vârlar
Porunca	2100	Moldovan
Adam	2100	0
Dolly B.	2100	Gaidaev
Chiabur	2100	0
Victoria II	2100	0
Cimbric	2120	I. Mike
Falada	2120	Dobrescu
Lucky Boy	2120	K-niţky
Bim	2120	Brailowsky
Turla	2140	0
Baba Dochiţa	2140	Ghinea
Sever	2140	A. Bota
Isvor T.	2160	I. Russu
Olga	2160	Crainic
Victoria	2160	Corol
Halal	2160	Grăjdănescu
Vardar	2180	Pavlic
Miss Texas	2180	V. A-sky
Lector	2180	0
Veturia	2220	Tassopol
Garda	2240	Marcenco
A 1	2240	Fischer

Premiul VIJELIA — Condiţie — 18.000 lei

Hollo	2120	0
Elly	2140	Pavlic
Zeta	2160	Dobrescu
Busuioc	2160	Teofil
Valenţio	2160	0
Torent	2180	Crainic
Ezer jo	2180	0
Arama	2180	0
Adda Worthy	2180	Corol
Champion jr	2200	0
Columbus	2200	Grünwald
Tempo D.	2220	Cerkasov
Winsome Jos.	2220	0
Havana	2240	V. A-sky
Jarvis	2240	Ghinea
Taina	2240	0
Gruia	2260	0

Pr. DIMITRIE MATAK — Condiţie — 220.000 lei — Consolaţie —

Tundra	1560	Grăjdănescu
Râuleţ	1560	Corol
Ancuţa	1560	Pavlic
Furca	1580	Dobrescu
Hapy End	1580	Gaidaev
Posada	1600	Szabo
Aurica	1700	Gram
Habar	1700	Ghinea
Cartuş	1700	Crotenco

Premiul VALENCIA — Record — 30.000 lei

Talaz	2100	A. Bota
Eftin	2100	Crainic
Jarvis	2100	0
Avion	2100	0
Flying	2120	D. Botea
Trixie	2120	0
Ben Hur	2120	Tassopol
Clifford H-ver	2120	Cercasov
Havana	2140	0
Kundry	2140	0
Jos. Margot	2140	Grünwald
Levente	2140	I. Bordei
Tutun	2140	Ghinea
Gruia	2160	V. A-sky
Ninon	2160	Pavlic

Pr. DIMITRIE MATAK — Condiţie — 220.000 lei — Finală —

Salcâm	1580	Szabo
Ukelele	1600	Ghinea
Chumy	1600	T. Marcu
Hai Hai	1620	Grăjdănescu
Pica II	1620	Cercasov
Avanti K.	1640	Pavlic
Nineta	1700	Crotenco
Allah	1700	Tassopol
Arama	1700	Gram
Joly	1740	Gaidaev

Premiul VASLUI — Performanţă — 15.000 lei

Cartuş	2100	0
Fusta II	2100	Ghinea
A 1	2100	0
Pan Worthy	2120	?
Dudu Gordon	2120	Gaidaev
Atlantida	2120	T. Marcu
Ialpug	2120	Fischer
Cobza	2120	Dobrescu
Garofiţa	2120	Moldovan
Şoimu	2140	Gram
Tava	2160	0
Ostaş	2160	Pavlic
Elena	2180	A. Bota
Va-ta	2180	Drăgotescu
Arama	2180	0
Livada	2180	Toderaş
Bandit II	2180	Voronin
Durdulia	2180	Corol
Peter Gordon	2200	0
Voinţa	2200	Brailowsky
Extra	2200	Tassopol
Spio	2200	Marcenco
Eol	2200	0

Premiul VADUL LAT — Handicap — 15.000 lei

Elişor	1700	Fischer
Ciuruc	1720	Gaidaev
Union	1720	Zabelin
Lilia	1720	0
Cartuş	1740	0
Aron	1740	Gram
Pădureţ II	1740	A. Bota
Odessa	1740	0
Năluca	1740	0
Havaiana	1740	V. A-sky
Chilipir	1740	Brailowsky
Ulm	1760	Voronin
Dreapta	1760	Marcenco
Cina	1760	Tassopol
Giovinezza II	1760	Podoleacov
Comtesse W.	1760	Corol
Garda	1760	0
Călin	1780	Cercasov
Bistricioara	1780	Sandu G.
Harry Boy	1780	T. Marcu
Ialpug	1780	0
Joker	1780	Szabo
Rozina	1780	Ghinea
Nicevo	1780	0
Vrăjitor	1800	0
Ulis	1820	Pavlic
Cavaler	1820	N. Ionescu
Helen Halpin	1840	0

Premiul VITO — Handicap — 18.000 lei

Oborean	1700	Toderaş
Florita	1740	0
Aluniş	1740	0
Dolly Worthy	1740	Crotenco
Brad	1740	Fischer
Draga Mea	1740	Grăjdănescu
Peter Gordon	1760	0
Floare	1760	Drăgotescu
Catinca	1760	Teofil
Sonia Worthy	1760	Corol
Ciclop	1760	Szabo
Geisha	1760	Pavlic
Paj Axtell	1760	0
Giuditta	1780	T. Marcu
Benedek	1800	Tassopol
Viitor	1800	Ghinea
Kamaa	1800	Grünwald
Brebenea	1800	Gaidaev
Gaby M.	1800	0
Prokator	1800	0
Ghimp	1800	0
Flying	1820	0
Any Worthy	1820	0

Calendarul galopului

OCTOMBRIE	
Duminecă	27
Joi	31
NOEMBRIE	
Duminecă	3
Joi	7
Duminecă	10

Informaţii

ERI, LA BANEASA

● LA EVENT s'au plătit eri următoarele cote: **Jagodka-Corniţa 262. Garoafa-Chefliu 90.**

● **JOCUL AUSTRIAC s'a ridicat eri la 267.882 lei. Rezultatul lui oficial va fi cunoscut în cursul zilei de astăzi.**

● GIRARDI scos în vânzare după victoria repurtată în premiul Băneasa n'a găsit amatori la 50.000 lei.

● 14 M ezitând la start în premiul Gorgos (repriza II-a) a pierdut contactul cu plutonul.

● **INCEPAND de Duminică 27 crt. reuniunile dela Băneasa vor începe la orele 13.30.**

● BRANCAS a şchiopat după disputarea premiului Grassy.

● Azi se publică la secretariatul societăţei hipice române de trap înscrierile pentru alergările de Miercuri.

● LA SECRETARIATUL Jockey Clubului se fac azi înscrierile pentru alergările de Joi.

Eri, la Băneasa — **hipism** — **Handicapuri disputate**

Buburel a câştigat premiul Grassy

Corniţa a învins pe Iortoman.—Garoafa II, Chefliu şi Marsala în formă

Reuniunea de eri dela Băneasa a conţinut un program care s'a remarcat prin alergări disputate de mulţi concurenţi. In special handicapurile din acest punct de vedere au excelat dând loc la întreceri strânse. Este cazul să menţionăm că egalizatorii şanselor au avut mână fericită.

In ansamblu, rezultatele au avut o caracteristică bine definită, ele alternând între favoriţi şi outsideri. Intr'adevăr, au câştigat patru favoriţi şi trei outsideri.

Câteva cuvinte acum despre aceste rezultate.

BUBUREL INVINGATOR IN PREMIUL GRASSY

Proba principală a zilei a fost premiul Grassy în care au fugit cai de pur sânge bine cotaţi. Au concurat Buburel, Brancas, Amnar, Medardus şi Roy.

A. CUCU
a câştigat două alergări

Buburel a reuşit o performanţă care se cuvine reţinută. Intr'adevăr, fiul lui Prince D'Orange II a dispus cu uşurinţă de adversari, victoria lui nefăcând dubiu dela intrarea în linia dreaptă. Dacă avem în vedere calitatea învinşilor trebue să conchidem că a arătat o valoare apropiată celeia maxime. Insfârşit, s'ar putea spune că Buburel şi-a regăsit forma.

In acelaş timp vom menţiona că Vincent l-a pilotat foarte frumos. Se adevereşte odată în plus că este cel mai bun călăreţ pentru Buburel. Despre învinşi, puţine de spus. Brancas s'a resimţit de starea precară a picioarelor, iar Amnar, Medardus şi Ray nu pot fi opuşi cu succes bunului Buburel.

CORNIŢA A DISPUS DE IORTOMAN

Alergarea de viteză — premiul Siret a fost disputată de specialişti şi specialiste ale liniei drepte. Rezultatul a fost în cadrul prevederilor generale, cursa reducându-se la un aprig match între Corniţa şi Iortoman. Din acest match, a eşit învingătoare Corniţa. Rezultatul este perfec explicabil. Odihna la care a fost supusă Corniţa, i-a priit. In schimb Iortoman a dovedit că se resimte depe urma eforturilor susţinute în companii din cele mai selecte.

Ne-am fi aşteptat la mai mult din partea lui Mazeppa.

Acest armăsar însă este un animal delicat care nu rezistă la curse dure ca aceia de eri.

ALTE REZULTATE

Din restul rezultatelor, în primul rând se cuvine să ne ocupăm de acela obţinut de Garoafa II. Fiica lui Ghiaur a marcat cu această ocaziune valoare maximă. Vom recunoşte că şi destoinicul Setescu a prezentat-o într'o condiţie care îi face cinste.

Nu vom uita deasemeni pe Marsala. Fiul lui Pothifar a început să galopeze. Din această cauză sunt de scomptat din partea lui victorii mai concludente. Eri s'a comportat ca un cal care duce la perfecţie distanţa.

O menţiune merită Chefliu. Ujvari a reuşit să-l facă cal de curse. Desigur un merit indiscutabil.

Au mai câştigat Jagodka şi Girardi. De reţinut victoria ultimului.

DESFAŞURAREA ALERGARILOR

PREMIUL BANEASA a revenit lui Giraldi. Profitând de o bună plecare, el şi-a creiat un mare avantaj şi n'a mai fost prins de Opinca II şi Crăiasa.

PREMIUL JIU a dat ocaziunea iepei Jagodka să-şi găsească cursa. Ea a trecut în cap după ridicarea benzilor şi a respins insistentele atacuri date de Lâncier. A treia Orette.

PREMIUL SIRET a fost serios disputat de Corniţa şi Iortoman. Miami a condus pe prima parte a parcursului. La distanţă s'a detaşat Corniţa care a trebuit să fie serios solicitată pentru a învinge pe Iortoman. In fruntea neplasaţilor s'a aflat Tănase.

PREMIUL GRASSY a fost o cursă uşoară pentru Buburel. El a trecut comod în lina dreaptă de leaderul Roy şi n'a mai fost prins de Brancas şi Medardus.

Prima repriză a PREMIULUI GORGOS a fost câştigată de Marsala. El a trecut autoritar în cap la jumătatea liniei drepte, întrecând pe Mixandra II şi Bougie. Cursa a fost condusă de Lup.

PREMIUL NEAJLOV s'a soldat cu victoria iepei Garoafa II după o cursă din cap în cap Bravo mă terminând puternic a ocupat locul al doilea înaintea lui Rush.

In a doua repriză a PREMIULUI GORGOS a biruit Chefliu Ea a depăşit în linia drepată pe leaderul Beachomber. Laeşiţa a treia.

Rezultatele technice

Premiul BANEASA — Vânzare — 1200 metri (L.D.)
Pr. I 25.000; II 6.200; III 3.100; IV 1.600 lei.

1	GIRALDI	57	Vincent	76	69	
2	Opinca II	49	P. Cucu	28	24	
3	Crăiasa	51	Grecu	91	125	Câştigat:
4	Bold	55	J. Gill	25	24	1-½-1½
	Ancuţa	45½	Florescu	52	60	lungimi
	Blue Song	49	Simon	489	190	
	Para Leu	48½	Stoian	2246	760	Durata 1'16
	Maghiran	57	Santi	1342	307	

GIRALDI (Nuntaş şi Giralda) aparţine d-lui col. G. Săvoiu şi este antrenat de I. Niculescu.
Tribună, 76; 15, 11, 16. Peluză, 69; 21, 15, 27 lei.

Premiul JIU — W.-Handicap — 1500 metri (P.I.)
Pr. I 25.000; II 6.200; III 3.100; IV 1.600 lei.

1	JAGODKA	49	Florescu	98	95	
2	Lăncier	61	G. Horvath	168	[illegible]	
3	Orette	56	Tasim	27[illegible]	[illegible]	
4	Micşunea	46	Simon	551	[illegible]	Câştigat:
	Burgos	52½	Crişan	133	177	1½-½-½
	Farmec	63	Cristea R.	55	68	
	Molda	57	J. Gill	92	98	lungimi
	Puişor	[illegible]	Vincent	126	187	
	Pénitence	52	Mullot	81	92	Durata 1'32
	Dux	45½	Oprescu	129	95	
	Li	62½	V. Huţuleag	423	178	
	Meşteru Man.	61	Enescu G.	435	445	

JAGODKA (Musset şi Joyeuse II) aparţine d-lui A. Carcaleţianu şi este antrenată de C. Philips.
Tribună, 98; 27, 34, 15. Peluză, 95; 28, 30, 15 lei.

Premiul SIRET — Mixtă — 1300 metri (L.D.)
Pr. I 35.000; II 8.500; III 4.200; IV 2.100 lei.

	CORNIŢA	55	Cucu	28	37	
	Iortoman	54	Florescu	26	31	Câştigat:
	Tănase	55½	Oprescu	139	110	1½-4-3
	Blue Girl	55½	Cristea R.	160	150	lungimi
	Miami	43	Simon	77	48	Durata 1'23
	Mazepa	52	Crişan	38	32	

CORNIŢA (Walter Gay şi Katie) aparţine Gr. Brumar şi este antrenată de F. Gabor.
Tribună, 28; 19, 19. Peluză, 37; 19, 19 lei.

Premiul GRASSY — 2200 metri (P. V.)
Pr. I 35.000; II 8.500; III 4.200; IV 2.100 lei.

1	BUBUREL	59½	Vincent	12	13	
2	Brancas	56½	Cucu	12	13	Câştigat:
3	Medardus	58	J. Gill	58	53	3-3-2½
4	Amnar	53½	Florescu	87	82	lungimi
	Roy	56½	Cristea R.	60	55	Durata 2'26

BUBUREL (Prince d'Orange şi Răzoare) aparţine Gr. Brumar şi este antrenat de E. Gabor.
Tribună, 12; 14, 11. Peluză, 13, 20, 14 lei.

Premiul GORGOS — W.-Handicap — Repriza I — 1500 m. (P.V.)
Pr. I 25.000; II 6.200; III 3.100; IV 1.600 lei.

1	MARSALA	53½	Cucu	24	36	
2	Mixandra II	55	J. Gill	48	30	
3	Bougie	51½	Iozsa	39	37	Câştigat:
4	Doamna	52	Oprescu	244	176	
	Lup	56	Vincent	39	37	2½-gât.gât
	Bandit	52½	Grecu	243	274	lungimi
	Cordon Rouge	56½	Ionescu	113	133	
	Voe Bună	53	Mullot	108	88	Durata 1'33
	Ena	53½	Crişan	115	102	
	Păpuşa II	52½	V. Huţuleag	262	205	

MARSALA (Pothipar şi Malia) aparţine Gr. Brumar şi este antrenat de E. Gabor.
Tribună, 24; 14, 16, 23. Peluză, 36; 19, 15, 26 lei.

Premiul NEAJLOV — W.-Handicap — 1600 m. (P.N.)
Pr. I 30.000; II 7.500; III 3.700; IV 1.800 lei.

1	GAROAFA II	43	I. Huţuleag	63	104	
2	Bravo mă	55½	V. Huţuleag	398	533	
3	Rush	59	Cristea R.	124	94	
4	Hangiu	50½	Crişan	51	45	
	Tricolor	58	Vincent	187	168	Câştigat:
	Alice	59	J. Gill	96	43	¾-3-2
	Mărţişoara	53	Mullot	745	426	
	Balyhoo	40½	Simon	405	280	lungimi
	Malnoue	48	Oprescu	30	35	
	Soim	60½	Cucu	30	35	Durata 1'35
	Pali	59½	Enescu A.	160	213	
	Măcieş	54¼	Florescu	98	152	
	Cin'te ţine	47½	Iozsa	151	210	

GAROAFA II (Ghiaur şi Grandiosa) aparţine d-lui M. Mihăescu şi este antrenată de I. Gheorghe.
Tribună, 63; 25, 86, 51. Peluză, 104; 33, 108, 25 lei.

Pr. GORGOS — W.-Handicap — Repriza II — 1500 metri (P.V.)
Pr. I 25.000; II 6.200; III 3.100; IV 1.600 lei.

1	CHEFLIU	48½	Oprescu	26	19	
2	Beachomber	59¾	Vincent	41	53	
3	Lăieşiţa	52½	Crişan	91	106	Câştigat:
4	Junte	54½	Mullot	70	98	
	Judy	54¼	Tasim	112	159	2½-3-½
	Lucreţia	55½	V. Huţuleag	324	319	lungimi
	Golana	55	Cucu	85	96	
	Băeţandru	49¾	Florescu	798	638	Durata 1'33
	14 M.	58½	I. Huţuleag	184	79	
	Buhor	51½	Nicodim	2067	698	

CHEFLIU (Leu şi Caprice) aparţine d-lui R. Ganea şi este antrenat de St. Ujvari.
Tribună 26; 12, 15, 21. Peluză, 19; 14, 18, 21 lei.

Alergările de galop

BANEASA; ZIUA 17-a
Duminică 27 Octombrie
—PROGRAM DEFINITIV—

Pr. BRAILA — H'cap — Vz. 25.000 lei — 1500 m. (P.V.)

Bravo mă	71½
Niculae	63
Li	62
Overbrook	61
Gorică	61
Lecaude	60½
Lâncier	60
Rubin	59½
Beauty	58
Estoc	57½
Orion	56
Balyhoo	54
Băieţel	53
Luţica	53
Bucuria mea	52½
Zefir	50
Paiata	47½
Flandra	46
Walhalla	40
Campanella	40

Pr. LOTRU — W.-H'cap 30.000 lei — 1700 m. (P.N.)

Monfaucon	64½
Très Pratique	63
Ticu	62½
Rose d'Orsay	61
Overbrook	60½
Li	60½
Hazliu	59½
Rubin	58
Beauty	57½
Szantas	57
Estoc	56½
Orion	54
Biribi	53
Carsix	51
Puişor	51
Zefir	49
Paiaţa	48
Fanatic	46½
Bila	46¾
Mircioaia	45½
Campanella	45

Premiul ZORI DE ZI 100.000 lei — 1200 m. (L.D.)

Doggie	55
Georges	55
Susi	55½
Frusinica	55½
Leonora	55½
Eolo	55
Galina	53½
Ghibelin	55
Bikette	53½
[illegible]	40

Pr. GR. CANTACUZINO 100.000 lei - 3000 m. (L.D. şi P.V.)

Buburel	50½
Mitsouko III	53½
Bock	46
Naplom	55
Barius	50
Colombo	50
Bien Aller	56
Don Basil	48½
Tour de Vis	52

Premiul CRICOV 40.000 lei — 1200 m. (L.D.)

Doggie	57½
Olive	55
Nekeal	56½
Joker	56½
Print Allenby	55
Baguette d'Or	53½
Garofiţa	55
Maghiran	55
Han	55
Nindi	55
Raquette	52
Straja	53½

Premiul FIDIBUSZ — Vz. 25.000 lei — 1500 m. (P. V.)

Crăiasa	50½
Buhor	47½
Beauchcomber	55
Jocker	56½
Maghiran	52
Opinca II	46

Premiul SPIC — Handicap 35.000 lei — 1300 m. (L.D.)

Favorita II	66½
Corniţa	62
Brâncent	56½
Odihna	56½
Smaranda	56½
Olanita	56
Ciocârlan	54½
Barcău	53
Persane	53
Caiafa	51½
Stamba	50½
Vigo	47
Lâncier	46½
Meşteru Man	46½
Talalka	45½
Biribi	42
Miami	41
May Day	40
Noroc	40

Dela plecare la sosire

Cai în formă: Carol Hanover, Helen Halpin, Bistricioara, Comtesse Worthy, Chilipir, Amy Scotland, Kamaa, Uria, Dvalin, Princesse Axtell, Falada, Glonţ, Amok II, Veturia, Ikar, Florita, Draga Mea, Rozina, Nation, Trixie, Brebenea, Havana, Giuditta şi Şoimu.

De urmărit: Busuioc, Giovinezza II, Grozava, Ulis, Livada, Baba Dochiţa, Cina, Tara, Ciuleandra şi Porunca.

● *CAROL HANOVER a alergat în progres şi fără să dea un singur galop. Este drept însă că nici n'a fost cine s'o silească să se întrebuinţeze.*

● *OPERA, după două decepţii a isbutit să învingă, arătând o valoare bună. Este o mânză dotată cu multe calităţi.*

● *VENGO a alergat în mare progres, dar suporta un handicap sever.*

● *FIDEL a arătat un spor de 7 secunde. Se pare că se află pe drumul unui important progres.*

● *HELEN HALPIN a arătat o condiţie maximă. In plus a mers şi foarte corect.*

● *BISTRICIOARA a alergat foarte bine.*

● *COMTESSE WORTHY specialista locurilor de plasă, a concurat bine.*

● *CHILIPIR fără primul galop, ar fi fost mult mai periculos.*

● *ŞOIMU a înscris 1.34.5 pe km., un indiciu că se află în condiţie.*

● *GIOVINEZZA II a arătat o valoare apropiată de cea maximă. Este de urmărit.*

● *GROZAVA a înscris 1.33.8. Un record revelatoriu asupra condiţiei în care se află.*

● *AMY SCOTLAND a reuşit să iasă biruitoare într'o grea situaţie. Pensionara lui Szabo se află într'o perioadă de ameliorare, care s'ar putea s'o ducă la nivelul speranţelor puse în ea.*

● *KAMAA a alergat bine. Il socotim de urmărit.*

● *URIA a mers mult mai corect decât adversarii ei şi totodată Zabelin a fost fericit inspirat să insiste până la urmă. Fiica lui Adonis a putut astfel să dispună de Dvalin care sfârşea puternic şi de Vardar, care a sărit în momentul când se afla într'un mic avantaj.*

● *BABA DOCHIŢA a făcut o alergare surprinzător de bună, în raport cu precedentele-i eşiri.*

● *PRINCESSE AXTELL efectuând un parcurs corect şi profitând de slaba valoare arătată de adversari, a reuşit să iasă învingătoare într'o alergare, în care nu avea nici o şansă aparentă.*

● *IALPUG a alergat prost. Un termen cam dur, dar foarte adecvat performanţei lui.*

● *FALADA încăpută pe mâinile lui Dobrescu, a reuşit să se prezinte drept o performeră utilă.*

Conducătorul român are deci merite covârşitoare în această transformare.

● *GLONŢ a alergat bine, dar nu putea face mai mult.*

● *AMOK II a oscilat între tracnaj şi trap, înscriind în general o performanţă mulţumitoare.*

● *FLORITA a concurat nesperat de bine, fiind şi într'o excelentă condiţie.*

Dragotescu are meritul de a o fi prezentat cât se poate de bine.

● *DRAGA MEA deşi n'a câştigat de nu mai ţinem minte, este totuşi menţinută într'o situaţie dificilă.*

Handicapurile nu sunt curse după record! Ar trebui să se ţină deci seama, că foarte mulţi cai nu-şi mai pot egala cele mai bune performanţe din carieră.

Dacă nu se ţine seamă de acest fapt se face o nedreptate şi se ignorează şi adevăratul înţeles al curselor handicap.

● *ROZINA are un ghinion, faţă de care ar putea să se ţină de... copită, cu Comtesse Worthy.*

● *FLOARE a alergat mai slab decât îi dădea dreptul ultima ei performanţă. Poate că nu i-a convenit terenul mai moale.*

● *NATION în sfârşit a biruit. Drept este că şi Gram a condus-o foarte frumos.*

Ar fi inutil să mai adăugăm că pensionara grajdului Sterea merita de mult această satisfacţie.

● *TRIXIE a alergat bine. Nu vom uita că suporta un sever handicap, a avut de ocolit şi în plus a mai şi galopat.*

Noui înscrieri la licitaţia de trapaşi

Licitaţia de trăpaşi se va bucura de o mare animaţie.

La secretariatul societăţei hipice române de trap s'au primit noui înscrieri. Iată tabloul complet al cailor înscrişi până în prezent:

Olenca, (1'32), e. 6 a. m. din Buchdrucker şi Olala, plină cu Haron.
Luţ (1'43), a. 4 a. m. din Jeles şi Lea.
Curier (1'29,4), a. 6 a. m. din Champion şi Adrienne.
Fantasia (—), e. 3 a. m. din Fidelyti şi Winning Ticket.
Uţa (1'28,4), e. 8 a. m. din Adonis şi Uranie.
Diadia Lui (1'30), a. 5 a. m. înch. din Pajtas şi Domniţa II.
Ciclop (1'29,2), a. 6 a. m. din Cent. Molodoi şi Xylaria.
Joker (1'34,7), a. 4 a. m. înch. din Jreţ şi Zum Zum.
Zarzăr (1'34,5) a. 5 a. s. din Ieroşca şi Zum Zum
Câmp (1'33,4), a. 3 a. m. din Plop şi Cleo Caid.
Izbânda (—), e. 2 a. m. din Champion şi Iarba.
Fusta II (1'35,7), e. 4 a. m. din Badea Petre şi Frumuşica.
Sancz (1'26,9), a. 8 a. m. din Inflation şi Pancsi.
O-ha (1'25), a. 8 a. m. din Peter Mozart şi Original II.
Dulău II (1'50,3) a. 2 a. m. din Quazimodo şi Luna of Pamuc.
Benedek (1'26,5), a. 7 a. m. Bankwart şi Segits.
Porunca (1'44), e. 3 a. m. din Gordon Peter şi Puica.
Peter Worthy (1'30,1), a. 8 a. r. din Volo Worthy şi Palika.
Oborean (1'31,7), a. 5 a. m. din Gordon Peter şi Oboreanca.
Dracu (1'41,4), a. 4 a. m. din Bandi şi Drochia.
King Worthy (1'28,9) a. 7 a. m. din Volo Worthy şi Carmen.
Dor de Ducă (1'32), a. 5 a. m. din Jeles şi Tuica.
Fudul (1'34,3), a. 5 a. m. din Badea Petre şi Frumuşica.
Lilia (1'37,2), e. 4 a. m. din Bandi şi Lilly P.
Fidel (1'52,9), a. 2 a. s. din Fidelity şi Jiţica.
Viitor (1'26), a. 9 a. m. din Cent. Molodoi şi Veveriţa.
Turla (1'39), e. 4 a. din Bandi şi Turma, bătută cu Lucifer II.
Movila (1'30.3), e. 7 a. din Sixtus şi Musika.
Aluniş (1'31,2), a. 5 a. m. din Gordon Peter şi Alice.
Zenit (1'30,5), a. 5 a. n. din Folgerichtig şi Zorica.
Elişor (1'36,7), a. 5 a. n. din Jeles şi Gluma.
Cent. Molodoi II (1'33,5), a. 13 a. s. din Cent. Mol. şi Privighetoarea.
Don Juan a. 2 a. m. din Texas şi Dobânda.
Cina (1,34,4) e. 4 a. m. din Centurion Molodoi şi Elba II.
Măgura (1'30,3) e. 5 a. m. din H. P. şi Makwirag.
Busuioc (1'30) a. 7 a. m. din Sudan şi Banat II.
Baba Dochiţa (1'40,9) e. 3 a. m. din Domnişoara şi Bianca.
Barcarola (—) e. 3 a. m. din Domnişoru şi Baiadera.
Speranţa (1'39,1) e. 4 a. r. din Avanti II şi Proza.
Suveran (1'45) a. 4 a. m. din Heles şi Sehnsucht.
Pock (1'26,5) a. 7 a. m. din Adonis şi Princessin.
Ciuruc (1'56,9) a. 3 a. m. din Aspern şi Csipkeroza.
Alibi (—) a. 2 a. r. din Iaşi şi Adada.
Halal (1'47,9) a. 3 a. r. din Hampelmann şi Hedy.
Florita (1'32,3) e. 5 a. m. din Wapiti şi Flora II.
Floricica (—) e. 2 a. m. din Wapiti şi Flora II.
Talpa (—) e. 12 a. m. din Electric Todd şi Tisa.
Beau Pierre (1'30) a. 12 a. m. din Pajtas şi Bien Aimée.
Vornicel (—) 3 a. n. din Jeleş şi Vremea.
Vii (—) a. 2 a. m. din Ugetö şi Vremea.
Kir (—) a. 1 a. m. din Centurion Molodoi şi Kiraleany.
Vascula (—) a. 1 a. m. din Ugetö şi Vremea.
Daisy (1'29,5) e. 16 a. m. din Monte Christo şi Doucenta bătută cu Ugetö.
Kiralyleany (1'26,5) e. 17 a. m. din Jonatah şi Aza bătută cu Haron
Clipa (1'34,1) e. 10 a. m. din Liska şi Cinel Cinel, bătută cu Haron
Mila (—) e. 3 a. m. din Beau Pierre şi N. N. bătută cu Ugetö.
Marioara (—) e. 3 a. m. din Beau Pierre şi N. N. bătută cu Ugetö.
Clava (—) e. 3 a. m. din Beau Pierre şi N. N. bătută cu Ugetö.
Fetiţa (—) e. 3 a. m. din Beau Pierre şi N. N. bătută cu Ugetö.
Greta (—) e. 2 a. m. din Beau Pierre şi N. N.
Margareta (—) e. 2 a. m. din Beau Pierre şi N. N.
Alfa (—) e. 1 a. m. din Beau Pierre şi Rumba.
Ciuleandra (1'37,3) e. 4 a. n. din Volo Worthy şi Carmen.
Vivat (1'23,8) a. 11 a. din Wapiti şi Vera.
Valenţio (1'27,1) a. 3 a. s. din Buchdrucker şi Valencia.
Centaur (1'29,3) a. 6 a. m. din Centurion Molodoi şi Orgia.
Crai (1'34,1) a. 5 a. m. din Centurion Molodoi şi Orgia.
Torent (1'27,9) a. 7 a. din Texas şi Githa.
Victoria II (1'41) e. 4 a. din Centurion Molodoi şi Vilşebnita.
Bănuţa (1'38,3) e. 4 a. din Domnişoru şi Banat II.
Tanagra (1'27) e. 21 a. m. din Ernest Axtell şi Neva Forbes, plină cu Aspern.
Victoria III (—) e. 2 a. din Avanti II şi Speranţa.
Vrăjitor (1'30,4) a. 5 a. din Sudan şi Vraja II.
Pinkerton (1'32) a. 7 a. m. din Volo Worthy şi Peggy.
Răvaş (—) a. 2 a. m. din Saperlot şi Ramona II.
Erete (—) a. 2 a. m. din Saperlot din Ethel Harvest.
Biciuşca (—) e. 2 a. r. din Lord Petaurist şi Baronesse Wau.
Călţunaş (—) a. 2 a. r. din Saperlot şi Colombine.
Sony Gordon (—) a. 2 a. m. din Gordon Peter şi Sonia.
Brad (1'29,6) a. 6 a. n. din Badea Petre şi Beghindra.
Glonţ (1'34) a. 5 a. din Gordon Peter şi Valea.
Ialpug (1'34,2) a. 4 a. m. din Badea Petre şi Iasca.
Fatma (—) e. 3 a. m. din Wapiti şi Făclia
Fraga (—) e. 2 a. m. din Haron şi Făclia.
Nocica (1'39,7) e. 4 a. m. din Centurion Molodoi şi Liuliuşa III.
Lucky Boy (1'42,5) a. 3 a. m. din Lumpaci V. şi Ursula.
Sixtus II (1'30,3) a. 8 a. m. din Sixtus şi Durcas.
Banat II (1'32,3) a. 18 a. m. din Marechal şi Barsony.
Director (1'41,2) a. m a. m. închis din Texas şi Diligent.
Ikar (1'36,8) a. 4 a. n. din Texas şi Irma.
Roland D. (1'23) a. 11 a. m. din Record şi Katy Cohrane.
Faust (—) a. 3 a. m. din Fidelity şi Zaza II.
Jeles II (1'31,8) a. 8. a. m. din Jeles şi Rândunica.

Până la 22.X.1940 înscrieri gratuite.
Până la 24, ora 18, înscrieri cu 50 lei intrarea.

Football

Patru actori și cinci păreri

(Urmare din pagina I-a)

gali. Dar cupa o vom câștiga, pentrucă la sorți e rândul nostru să câștigăm.

La Subotița și acum a câștigat Rapid".

„EU ȘTIU CUM TREBUE SA JUCAM CU RAPID"

Și pentrucă am întrebat un venus st nou, am continuat tot cu unul, care n'a jucat în cele două finale: un foarte vechi și totuși nou jucător al Venusului, cu E. Feraru.

„Eu n'am amintiri despre Rapid decât din vremea când era victima noastră sigură. In finalele de până acum n'am jucat. Dar nu mi-e frică de „ultima", pentrucă știu cum trebue să jucăm cu Rapid".

După victoria din campionat, toată lumea a fost de acord că factorul esențial al ei a fost Feraru.

Să cunoască el într'adevăr secretul înfrângerilor feroviare?

Juventus

a încheiat pregătirile în vederea matchului cu Socec Lafayette

Duminică dimineață la ora 11, pe terenul Ind. Iutei, se dispută matchul dintre Juventus și Socec Lafayette în cadrul 16-zecimilor „Cupei României". Un match Juventus-Socec Lafayette are menirea să atragă în arenă o asistență numeroasă prin faptul că ambele echpe posedă formații de valoare.

Juventus s'a afirmat net că este o echipă de valoare. astfel că Socec Lafayette va avea mult de lucru

Faptul că matchul se dispută pe terenul Ind. Iutei constitue un avantaj pentru „librarii" cari vor depune maximum de efort să obțină un rezultat cât mai bun.

Pregătirile au continuat în ambele tabere. astfel că echipele sunt gata să lupte.

Atât la Juventus cât și la Socec nu s'a făcut nicio modificare. pe teren urmând să evolueze formațiile standard.

Prevedem o luptă strânsă din care nu vor lipsi fazele frumoase

C. G. N.

Comunicat

In ședința de eri seară a C. G. N.-ului, comisiunea de judecată și disciplină a dat următoarele decizii:

Se suspendă următoarele grupări pentru neplata cotizației lunare, până la achitare: „Europa", „Plumbuita", „Serban Vodă", „Mugurașul" și „Pescarul".

Se amână judecarea contestației Ianculul-Obor pentru ședința viitoare. Se omologhează rezultatul matchului Assan-Crișul, cu rezultatul depe teren.

Se amendează gruparea Assan cu 120 lei, și se suspendă până la achitare. Iar jucătorul Kevorc Anarslan-Șarvaș, din sus numita grupare, se suspendă.

Gruparea „Capșa" este amendată cu suma de lei 200 și se suspendă până la achitarea amenzii.

Gruparea „Dragomir Niculescu" se amendează cu lei 50, și se suspendă până la achitarea amenzii.

Se omologhează matchului C. A. O.-Capșa cu rezultatul de pe teren 4—2 pentru C A. O

Jucătorul Witt Jean din gruparea „Dragomir Niculescu" este suspendat pe timp de 8 zile.

Contestația grupării Crișul-Dragomir Niculescu, se amână.

După această cemisia C. G. N., trage la sorți etapa VI-a care va avea loc Duminică 27 Oct.

Ianculul—Crișul, teren Crișul, ora 3

Dragmir—Capșa, teren Velodrom, ora 3.

Assan—Pescaru, teren Dacia, ora 3. arb. Soni.

Dragalina—Otuz teren Dragalina, ora 1.30. arb. Teodorescu.

Grand—Plumbuita, teren Dragalina, ora 3. arb. Teodorescu.

Europa—Șerban Vodă. teren Sparta, ora 3. arb. Rodeanu.

Mugurașul—C. A. Obor, teren Dacia, ora 3

ATLETISM

Liceul Comercial N. Bălcescu

a câștigat concursul școlar de atletism

Rezultatele celei de a doua zi a reuniunii de la A. N. E. F.

— Pe o vreme ce nu mai semăna de loc cu ziua primăvăratecă de Marți, a doua etapă a Cupei Th. Popovici s'a desfășurat într'o zi mohorâtă care ne făcea să ne aducem aminte de iarna care bate la ușă.

Rezultatele nu au fost excepționale. Era și natural: timpul nu a favorizat deloc acest concurs.

Dar performanțele ne interesează mai puțin, căci rare-ori la un sfârșit de sezon s'au putut înregistra recorduri excepționale.

CINE AU FOST INVINGATORII DE ERI

La aruncarea discului Șerbănescu (C.N.S.S.) a câștigat la mare luptă asupra lui Gheorghiade.

La 300 metri, Tâlmaciu (Lic. Com. Bălcescu) și-a însușit victoria în stilul său particular.

Tot Tâlmaciu a câștigat și cursa pe 1000 metri.

In urma lui Tâlmaciu, un nume s'a impus: a fost S. Popescu.

Cu performanțe sub 6 metri, Hidioșanu — și în urma lui la câțiva centimetri Gheorghiade — s'au clasat în ordine la săritura în lungime.

— Un neofit în această specialitate, Dumitru Nicolae, a câștigat aruncarea suliței.

Cu o echipă mai omogenă, Liceul Mihai Viteazul a câștigat ștafeta 4 × 100 m. cu 48 s. 5.

Pe școli, echipa Liceului Comercial N. Bălcescu a cucerit pentru a treia oară și în mod definitiv Cupa Th. Popovici.

Iată și rezultatele tehnice:

4x100 m. PLAT

Seria I-a

Mihai Viteazu	48,6
C. N. Sf. Sava	50,1
Sf. Andrei	50,6

Seria II-a

Sf. Gheorghe	48,3
M. Eminescu	49,2
Gh. Lazăr	49,6

FINALA

Mihai Viteazu	48,5
Sf. Gheorghe	48 9
C.N.S. Sava	49,4
Gh. Lazăr	49,8
M. Eminescu	50,1

1000 m. PLAT

Tâlmaciu (Com. N.B.)	2:54,0
S. Popescu (M.V.)	2:56.8
Teodosiu (Ind. M. I)	2:57 9
Eftimescu (Prof. As.)	3:01,2
Cristodorescu (Com.N.B.)	3:02 8
Adaus (Com. N. B.)	3:04,1

SARITURA IN LUNGIME

Hidioșeanu P. (M. B)	5,93 m.
Ghiorghiade D. (M.V.M.)	5 91 m.
Pruncu N (M. Em.)	5,81 m.
Baciu Clement (P. A.)	5 69 m.
Cosmănescu (Sf. G.)	5,69 m.
Baloșeanu (Sf. A.)	5,68 m.

ARUNCAREA SULIȚEI

Dumitru Nicolae N. B.	39 28
Pruncu Eminescu	38,82
Lacatos L. Ind. M. V.	37.81
Mioșunescu Sinc.	37.71
Petrut Sf. Sava	36,26
Breabu T. M	35,26

300 m. PLAT

Seria I-a

S. Popescu (M. V.)	41 2
Neagu (C.N.S.S)	41,7
Cristodorescu (N. B.)	41,9

Seria II-a

Tâlmaciu (N. B)	41,5
Teodosiu (B. Mihai)	41 6
Staicu (M. Em.)	42 1

Seria III-a

Eftimescu (Prof. As.)	41,3
Adaus (N. B.)	41 7
Rosianu (Gh. L)	42,2

ARUNCAREA DISCULUI

Șerbănescu (C N S S)	30 52 m.
Gheorghiade (Com.N.B.)	30 22 m.
Pruncu (M. Em.)	28 38 m.
Stoica (M. V.)	27 04 m.
Lacatos (Ind. M. I)	25 46 m.
C-tin (Com. R. C I)	25,02 m.

300 m. PLAT

Tâlmaciu (Com. N. B.)	39 6
S. Popescu (M. Vit.)	41 0
Eftimescu (Pr. As.)	41 1
Staicu (M. E)	41 3
Teodosiu (Ind. M. I)	41,6
Roșeanu (Gh. L)	41 9

CLASAMENTUL GENERAL

Lic. Com. Nic. Bălcescu 58 puncte câștigă pentru a doua oară și definitiv Cupa Theodor Popovici.

Col. Naț. Sf. Sava	47 „	Com. M. V. M.	14 „
Mihai Viteazu	41 „	Titu Maiorescu	11 „
Prof. Asociați	39 „	Barbu Delavrancea	5 „
Lic. Ind. Mihai I.	29 „	Gheorghe Șincai	3 „
Sf. Gheorghe	26 „	Lic. com. Reg. Carol I	3 „
Mihail Eminescu	25 „	Sfântul Andrei	3 „
Matei Basarab	17 „	Școala Evanghelică	2 „
Gheorghe Lazăr	16 „		

Noua conducere

a atletismului românesc

își începe Luni activitatea

Din declarațiile făcute de directorul atletismului și gimnasticei, noul for de conducere își va începe activitatea Luni 28 Octombrie.

Până atunci, d. Th. Popovici va lua în primire dela foștii conducători arhiva și patrimoniul vechei federații, va lua contact cu viitorii săi colaboratori și își va stabili planul de acțiune pentru viitor.

Crossul Alex. Velcovici

se va alerga Duminică în cadrul jubileului clubului Viforul Dacia

Conducerea atletismului bucureștean a luat eri hotărârea să organizeze crossul Alex. Velcovici în cadrul serbării clubului Viforul Dacia.

Inițiativa este excelentă. Pe deoparte va mări interesul manifestației și va încadra în chip minunat frumoasa serbare a clubului Viforul Dacia.

CAND SE VA DESFAȘURA CROSSUL

Crossul Velcovici cuprinde două categorii. seniori și juniori.

Programul se va desfășura după cum urmează:

Juniori 3 km. la ora 11.

Seniori 6 km. la ora 11,30.

Adunarea concurenților la ora 10 în incinta velodromului (pe tribună).

Inscrierile se primesc până Sâmbătă 26 Octombrie ora 18 pe adresa Ionel Ionescu. (Conducerea atletismului bucureștean, str. Caragiale 13).

PREMII NUMEROASE

Corducerea atletismului bucureștean și clubul Viforul Dacia vor oferi alergătorilor ce se vor remarca cu acest prilej numeroase premii.

La o zi de serbarea VIFORULUI DACIA

D. Manole Stroici, Conducătorul Sportului Românesc va asista la serbarea jubileului de 15 ani, a asociației polisportive Viforul Dacia, care are loc Sâmbătă 26 și Duminică 27 Oct. pe Stadionul sect. I Galben d'p șos. Ștefan cel Mare 47. (Velodrom).

*

Toți membrii Viforului Dacia (activi și conducători) sunt rugați să fie prezenți Sâmbătă 26 Oct. ora 10, pe terenul Velodrom, pentru a lua parte la Jubileul de 15 ani al clubului. Cei activi vor veni cu echipamentul sportiv ce-l posedă, iar conducătorii în haine negre. Membrii legionari vor veni în cămașa verde.

Lotul stadist pentru reuniunile de Sâmbătă și Duminică

Comisia tehnică a grupării Stadiul Român a fixat lotul de atleți ce vor lua parte la concursurile clubului Viforul Dacia — Crosul Velcovici și proba de marș — Sâmbătă și Duminică pe Velodrom.

Iat-o:

Staicu Ioan, Pruncu N., Roșeanu R., Ionescu T., Petrescu M., Popescu Sebastian, Popescu Ștefan, Popescu C., Mitrea Valeriu, Gata A., Văleanu E., Neagu, Stoian.

CROSUL VELCOVICI

Seniori: Dinu Cristea, Teodosiu V., Tărtăreanu, Ahmed S.

Juniori: Dumitru Gh., Strasser E., Girescu A., Popescu S., Mitrea V., Popescu C., Popescu

MARȘ

Vasile Firea, Teodosiu V., Pavel D-tru.

Toți cei mai sus notați precum și ceilalți tineri sunt rugați a fi prezenți la locurile respective, având echipamentul clubului și o ținută demnă de culorile roșu-albastru.

Stadistul Mitrea

a câștigat crossul de ieri

Ultimul cross de pregătire pentru Cupa Velcovici a avut loc eri la U. F. S. R. pe o distanță de aproximativ 4.500 m.

La acest cross au luat parte 17 concurenți. Reușita concursului a fost asigurată de d-nii Ion Ionescu, harnicul vicepreședinte al ligii și Ion Ioniță.

REZULTATELE TECHNICE

1. Mitrea Valeriu (St. R.).
2. Iorgulescu M. (Venus).
3. Manu L. (C.F.R.).
4. Stresser Ed. (St. R.).
5. Marinescu (St. R.).
6. Stametin Niță (individual).

De pe pistă...

Decathlonul universitar al Ungariei a fost câștigat de studentul Karacsony dela Universitatea din Pécs. Câștigătorul a totalizat 5608 puncte.

*

A 36-a întâlnire inter-orașe între reprezentativele de gimnastică ale orașelor Hamburg, Leipzig și Berlin se va desfășura la 24 Noembrie în sala teatrului UFA din Hamburg.

HAND-BALL

Selecționata s'a prezentat iar... C.F.R. a forfaitat

Partida de hand-ball, programată pentru eri în mod oficial, s'a terminat cu forfaitul atât de inexplicabil al C.F.R.-iștilor.

Menționăm neserioziatea celor care au lipsit și sperăm că forurile superioare se vor sesiza.

MUNCITORII-LUGOJ

pierd matchul cu C.F.R. prin forfait

Sâmbătă, 26 Octombrie, trebuia să se joace la Lugoj, matchul pentru campionatul național de hand-ball între echipa locală Muncitorii și C. F. R. București.

Lugojenii au anunțat că nu pot organiza matchul pentru campionat de oarece nu au fondurile necesare.

In consecință bucureștenii nu vor mai face deplasarea la Lugoj și astfel s'au calificat pentru turul următor al campionatului fără luptă.

Hand-ballul nu are decât de pierdut de pe urma acestor forfaituri, cauzate de lipsa de fonduri a grupărilor.

Sperăm că d. colonel Lupașcu, președintele Federației de specialitate, va ajuta grupările sărace pentru ca hand-ballul, sport atletic și complet, să progreseze.

C.F.R. nu se mai deplasează la Timișoara

Duminică, 27 Octombrie, era proectat un match amical între Rapid-Timișoara și C.F.R. București. Cum până în momentul de față, bucureștenii nu au primit confirmarea angajării partidei și cum formalitățile de călătorie sunt greu de făcut, ei nu vor mai pleca spre Timișoara.

Basket-Volley-Ball

Examenul școalei de arbitri a F.R.B.V.

Miercuri seară s'a ținut examenul școalei de arbitri de volley și basket-ball al ținutului Bucegi. Comisia a fost compusă din d-nii: Aramo Udenio, Francisc Marinescu și Aurel Iordăchescu.

După examinare, au fost admiși la proba orală următorii:

Bordeanu Vasile	B. și V.
Burmaz Mircea	B. și V.
Busuioc Gheorghe	— V.
Dragomirescu Nichy	B. și V.
Lupescu Ion	B. și V.
Macri Petre	B. și V.
Petre Gheorghe	— V.
Petrescu Decebal	B. și V.
Popovici Mircea	B. și V.
Popovici Alexandru	B. și V.
Savopol Radu	— V.
Ștefănescu Ioan	— V.
Stănescu Ioan	— V.
Stamatescu Constantin	B și V.
Teodorescu Niculae	— V.
Vasiliu Dumitru	B. și V.
Velescu Mircea	B. și V.

SKY

Cinci națiuni s'au înscris la campionatele mondiale de ski

Roma, 24. — Până în prezent s'au înscris 5 națiuni la concursurile mondiale de ski, cari se vor desfășura la Cortina d'Ampezzo, sub organizarea Federației Italiene de specialitate.

Alături de echipele Italiei și-au dat adeziunea echipele Germaniei, Elveției, Finlandei și Ungariei.

CICLISM

Mâine se închid înscrierile pentru cursa grupării „Leonida"

Ultima cursă a anului se va alerga Duminică.

Odată cu această probă, — se va pune punct stagiunii 1940.

In atenţia alergătorilor şi a publicului redăm

REGULAMENTUL CURSEI

Ultima cursă pe şosea se va alerga Duminică, 27 Octombrie, în organizarea grupării Leonida.

Ajutorul particular în timpul cursei este interzis.

Este permis a se schimba bicicleta în timpul cursei în cazul ruperei furcii, cadrului sau a roţii.

Cursa se va alerga sub formă de handicap şi anume: la ora 8 se va da plecarea în bloc la categoria III-a şi începători, iar la 8.05 se va da plecarea în bloc a categoriei I şi a II-a.

Toţi concurenţii sunt obligaţi a avea 2 frâne, ghidoanele buşonate şi echipamentul regulamentar.

Schimbătorul de viteză este permis.

Inscrierile fără taxă se primesc până în ziua de 25 Octombrie 1940, la ora 10, la gruparea sportivă Leonida din şos. Jianu No. 18.

Controlul se va închide după 15 la sută dela sosirea primului alergător în Bucureşti.

Alergarea este deschisă tuturor cicliştilor licenţiaţi ai F.R.C., indiferent de categorie.

TRASEUL

Traseul va fi următorul: plecarea în faţa atelierelor Leonida, şos. Jianu, Arcul de Triumf, şos. Naţională, intrare în Ploeşti, ocolirea depozitului de benzină unde va fi întoarcere fără oprire, apoi acelaşi parcurs până la Băneasa stop, unde se va face la stânga prin Herăstrău, şos. Jianu, atelierele Leonida, unde se va face sosirea.

PREMIILE

Pentru această cursă s'au fixat următoarele premii:

PREMIUL GENERAL

In ordinea sosirei la Bucureşti
Premiul I, lei 700.
Premiul II, lei 500.
Premiul III, lei 300.
Premiul IV, lei 200.

Pentru încurajarea alergătorilor din categoria II, III şi începători se atribue un plus de premiu şi anume:

Pr. categoriei a II-a
Premiul I, lei 300
Premiul II, lei 200.
Premiul III, lei 200.

Pr. categoriei a III-a începători
Premiul I, lei 300.
Premiul II, lei 200.
Premiul III, lei 200.

Adunarea concurenţilor va fi în faţa atelierelor Leonida la ora 7, iar până la ora 7.45 se va proceda la iscălirea foilor de start şi împărţirea numerelor.

Pentru reuşita spectacolului lucrează d-nii ing. Nicolau şi Starotescu secondaţi de d. Iacobescu.

DE REŢINUT

Plecarea: ora 8.
Locul: Piaţa Victoriei.
Sosire: către ora 11 şi 30.
Locul: garajul „Leonida" — (Şoseaua Jianu).

Ciclismul are nouă aşezare

D. av. Emil Alexandrescu este directorul ciclismului

Ciclismul are o nouă aşezare.

Director al ciclismului este d. av. Emil Alexandrescu, referendar la Curtea de Conturi.

Fost ciclist, cu isprăvi bune, deci un cunoscător, directorul ciclismului, tânăr, — are 26 ani, — a primit însărcinarea de a reclădi sportul pedaleiCiclismul va fi aşezat pe noi baze în care disciplina severă, buna cuviinţă şi sportul pentru sport vor constitui noua deviză.

Ii urăm spor la lucru şi succes deplin întru lămurirea multiplelor probleme serioase ce se cer rezolvate pentru consolidarea definitivă a ciclismului.

TENNIS

Matchul de tennis dintre amatori şi profesionişti a fost perfectat...

Matchul dintre cei mai buni amatori şi profesionişti de tennis din ţară a fost perfectat.

El se va desfăşura Sâmbătă după amiază şi Duminică toată ziua pe terenurile T. C. R. din str. Dr. Staicovici.

Prestigiul „maeştrilor" va fi apărat de Marin Bădin, Gică Cobzuc, Ilie Ivan şi Tică Marinescu.

Amatorii vor alinia un efectiv compus din C. Tănăsescu, A. Schmidt, C. Caralulis, Gogu Viziru şi V. Rurac.

Bădin şi Cobzuc vor juca cu fiecare dintre primii trei amatori (Tănăsescu, Schmidt, Caralulis) iar Gogu Viziru va înfrunta pe Tică Marinescu şi pe Ilie Ivan.

Programul matchurilor de dublu n'a fost încă stabilit, dar este sigur că într'unul din cuplurile amatorilor, va face parte şi tânărul „politehnician" V. Rurac.

BOX

Duminică la Ploeşti

Gruparea „Box Club Prahova" va organiza o reuniune amatoare

Maestrul Gh. Popescu a alcătuit un program bogat

Urmând exemplul Capitalei, provincia începe să reia activitatea pugilistică organizând reuniuni de propagandă şi popularizarea sportului cu mănuşi.

O asemenea reuniune se va desfăşura Duminică seara la Ploeşti din iniţiativa şi în organizarea lui Gheorghe Popescu, campionul României la categoria pană, care funcţionează ca maestru al grupării „Box Club Prahova" sub a cărei emblemă se va desfăşura întrunirea.

Pentru a oferi ploeştenilor un spectacol de calitate, Gheorghe Popescu a înţeles să facă apel

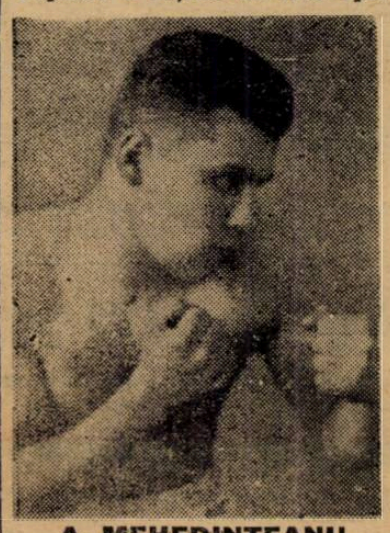

A. MEHEDINŢEANU

la câţiva amatori bucureşteni şi datorită concursului maeştrilor Zamfir Popazu şi Gheorghe Georgescu, campionul României a reuşit să alcătuiască un program corespunzător, celor mai pretenţioase cereri.

In cursul reuniunii dela Ploeşti, elevii lui Gheorghe Popescu vor înfrunta reprezentanţi ai formaţiunilor bucureştene „Turda" şi „A.C.T." cari vor trimite în oraşul petrolului elemente de valoare în frunte cu Ion Chiriac, campionul României la categoria muscă.

GHEORGHE POPESCU IN EXHIBIŢIE

Programul amator va fi completat cu un match de antrenament în care Gheorghe Popescu va apare alături de profesionistul Ilie Petrescu, fost campion naţional la toate categoriile şi amatorul Nicolae Rădan, campion al României la categoria cocoş.

Programul definitiv al reuniunii dela Ploeşti se prezintă precum urmează:

AMATORI

Alex. Eremia (Pr.) — I. Varga (Pr.).

Traian Mihăilescu (Pr.) — N. Vilescu (Pr.).

R. Trifonovici (Pr.) — A. Turzoiu (A.C.T.).

Gh. Mătăsaru (Pr.) — C. Lăzărescu (T.).

I. Eremia (Pr.)—Giovani Patat (Pr.).

I. Ivănescu (Pr.)—Ion Chiriac (T.).

Mih. Dobrescu (Pr.)—Gh. Georgescu (T.).

Ion Mihăilescu (Pr.)—A. Mehedinţeanu (T.).

MATCH DE ANTRENAMENT

Gheorghe Popescu — Ilie Petrescu—Nicolae Rădan.

La Belgrad, la 2 Noembrie

Urmare din pag. 1-a

Dimici, un tânăr boxeur jugoslav care promite. Este însă la începutul carierii, şi întocmai ca şi Esereich, învinsul lui Lucian Popescu, nu are prea mari pretenţiuni.

Pentrucă Dimici depăşeşte limita superioară a categoriei uşoare, contractul prevede forfait, în cazul când ar depăşi 64 kgr.

CONTRACTELE AU FOST EXPEDIATE

La sfârşitul convorbirii avută cu Belgradul, corespondentul nostru ne-a asigurat că expedierea contractelor se va face astăzi cu avionul, pentruca boxeurii să poată obţine din timp cuvenita autorizaţie a F. R. Box-ului.

In cazul când toate lucrurile vor decurge normal, boxeurii români vor părăsi Capitala Vineri 1 Noembrie, spre a fi în seara aceleiaşi zile la Belgrad.

Duminică dimineaţa la „Model"

Maestrul Umberto Lancia regizează a treia reuniune a grupării „Box Sport"

Pe program şapte întâlniri amatoare şi un match de antrenament

Maestrul Umberto Lancia şi gruparea „Box Sport" pe care primul o conduce îşi continuă ciclul organizărilor în scop de propagandă activând ca şi până în prezent, în cartierul Griviţei.

Pentru Duminică dimineaţa, promotorii de care ne ocupăm mai sus au alcătuit un program interesant care se va desfăşura tot în sala cinematografului „Model", cu începere dela ora 10 jumătate.

In vederea asigurării unor

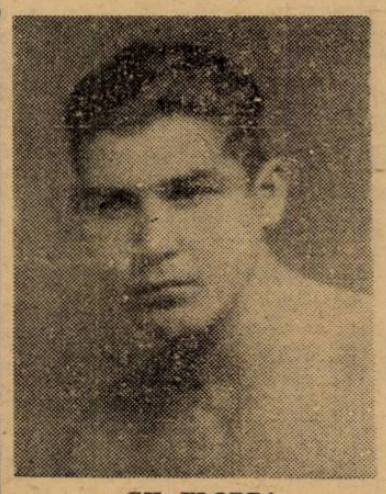

GH. FLOREA

matchuri cât mai variate, maestrul Umberto Lancia a solicitat concursul mai multor colegi şi datorită acestui lucru, pe ringul instalat în sala cinematografului „Model" vor evolua Duminică dimineaţa reprezentanţi ai grupărilor: „Jean Constantinescu", „Mielu Doculescu", „Victoria", „Sportul Studenţesc" şi „Box Sport".

Cuprinzând şapte matchuri de amatori şi un match de antrenament, programul alcătuit de Umberto Lancia are marele avantaj de a nu fi obositor. Se va viziona deci, un spectacol

NICULAE CIOCAN

de calitate care va avea darul să satisfacă din plin.

In matchul de antrenament vom revedea pe profesionistul Vasile Pană, care în curând îşi va face reintrarea în match public.

PROGRAMUL

Gh. Niculescu (V.)—Gh. Cojocaru (J. C.).

Mişu Maţaie (V.)—Gh. Florea (M. D.).

Niculae Cocan (V.)—Costel Stănescu (M. D.).

Gh. Marinescu (V.)—Ştefan Stănescu (M. D.).

Niculae Groscu (B. S.—Cristinel Stănescu (M. D.).

Milo Somer (B. S.—Grigore Bors (S. S.).

Nelu Dumitrescu (B. S.—C-tin Bancan (M. D.).

MATCH DE ANTRENAMENT

Vasile Pană—V. Constantinescu Martac.

Intâlnirile GERMANIA - FINLANDA

Reprezentativa amatoare de box a Germaniei a susţinut în matchul cu Finlanda, a 70-a întâlnire inter-ţări — şi totodată a patra întâlnire cu Finlanda. Istoricul celor patru întâlniri internaţionale se prezintă astfel: în 1937 a învins Germania la Stettin cu 14—2, în 1939 la Königsberg cu 10:6, dar a trebuit să se mulţumească în 1938 la Helsinki cu un rezultat nedecis 8:8. După rezultatul de acum dela Helsinki (10:6), Finlanda n'a reuşit să-şi adjudece nici o întâlnire.

Breack... stop... out...

Profesionistul Ştefan Bogdan a rugat să treacă pe la redacţia ziarului nostru astăseară între orele 19-20, având a i se face importante comunicări, în legătură cu deplasarea sa la Belgrad.

Scrisoare din Atena

Amănunte dela Balcaniada din Istanbul

Rezultate de football

Atena. — *La cea de a 11-a Balcaniadă, organizată de Turcia la Istanbul nu au participat decât trei naţiuni: Grecia, Turcia şi Jugoslavia. Succesul competiţiei a fost totuşi real, deşi absenţa României, care anul trecut la Atena a prezentat o echipă*

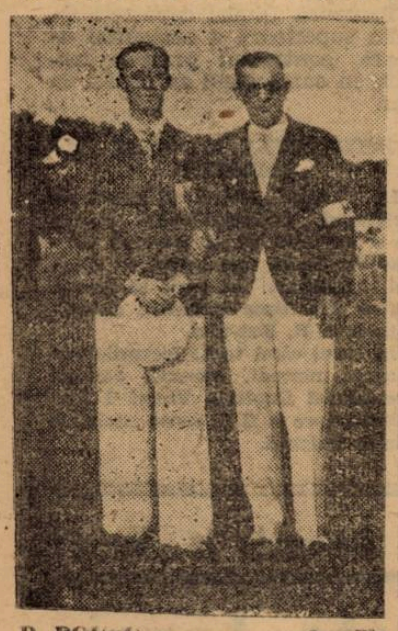

D. BOURCART [illegible], organizatorul jocurilor balcanice dela Istanbul (dreapta) şi corespondentul nostru din Atena, d. AL. MANUSSI, pe stadionul din Istanbul

tare, a micşorat considerabil interesul jocurilor.

Pentru a 11-a oară Grecia a câştigat primul loc, dar cu mare greutate pentrucă nu a obţinut decât şeapte victorii contra şease obţinute de Turcia şi şease realizate de Jugoslavia.

Lucrul acesta este explicat de accidentul suferit de Mantikas, cel mai bun om al echipei, accident, care l-a împiedicat să participe a doua zi la concursuri. Absenţa lui a privat Grecia de trei victorii.

Lăsând la o parte acest accident al lui Mantikas, explicaţia trebuie căutată în progresul enorm făcut de celelalte naţiuni participante.

Cel mai mare progres l-a făcut Turcia, care a prezentat o echipă de atleţi tineri de mare viitor.

Lucru mai mult sau mai puţin normal, de oarece federaţia este protejată de stat, care cheltueşte pe an pentru atletism nu mai puţin de 6.500.000 lei.

Viitoarea Balcaniadă a fost încredinţată de congresul balcanic României.

Toate naţiunile participante la congres, au anunţat că participă la Balcaniada dela Bucureşti. Chiar delegatul Bulgariei a dat o declaraţie formală în acest sens.

REZULTATELE MATCHURILOR DE FOOTBALL

Iată ultimele rezultate ale matchurilor de football disputate în campionatul Greciei.

Liga Atena :

Papathinaikos—Astir	*0 : 0*
A.E.K.—Athinaikos	*4 : 1*
Apollon—Atromitos	*2 : 0*
Enossis Pangratiou—Arion	*3 : 0*

Liga Pireu :

Olympiakos—Ethnikos	*2 : 0*
Aris—Keramikos	*2 : 2,*

In a doua zi de campionat au fost realizate următoarele rezultate :

Liga Atena :

Athinaikos—Panathinoikos	*3 : 2*
A.E.K.—Astir	*6 : 0*
Apollon—Arion	*6 : 0*
Erossis Pangratiou-Atromitos	*0:0.*

Liga Pireu :

Olimpiakos—Thissefs	*4 : 0*
Ethnikos—Aris	*5 : 1*
Keramikos—Proodeftiki	*1 : 0*

Al. Manussi

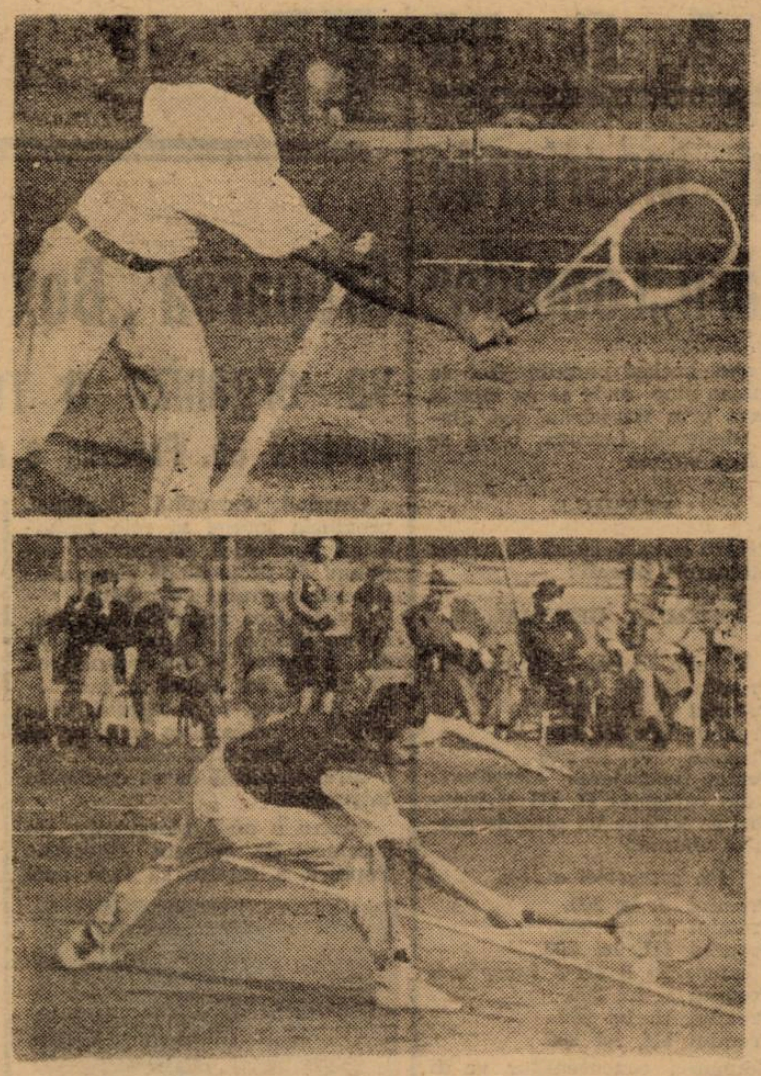

Finaliştii campionatului de tennis profesionist în acţiune. Sus: Marin Bădin **(campionul), jos:** Gică Cobzuc

Revanşa matchului ROMANIA-ITALIA nu figurează în calendarul internaţional de primăvară al federaţiei italiene de football

Milano, 24 (Serviciul nostru special). — Il Direttorio Federale" (n. r. comitetul federaţiei italiene de footbali) a ţinut astăzi la Roma şedinţa care urma să aibe loc la 17 Octombrie.

In primul rând, Il Direttorio — prezidat de d. gen. Vaccaro — a luat în discuţie calendarul internaţional pentru acest sezon şi pentru cel de primăvară, concluzia fiind că sunt definitiv perfectate următoarele trei matchuri:

Italia - Ungaria, la 1 Decembrie la Genova.

Italia - Spania, la 11 Mai la Milano.

Germania-Italia, la 18 Mai la Berlin.

In ce priveşte pregătirile pentru primul match, acela cu Ungaria, Il Direttorio a fixat la 14 Noembrie la Firenze primul antrenament al selecţionabililor.

*

Apoi, Il Direttorio a fixat data de 3 Noembrie, pentru începerea campionatului echipelor de rezervă.

*

Luând în consideraţie cererea grupărilor cu privire la tratamentul economic — adică taxele — şi la transferări, a hotărât să se elaboreze un nou regulament, care să fie aprobat de adunarea generală din luna Ianuarie şi să intre în vigoare în cursul campionatului 1940-41.

In fine, Il Direttorio a ratificat lista celor cinci arbitrii internaţionali, care vor fi comunicaţi federaţiei internaţionale. Lista cuprinde pe următorii arbitri: 1. Barlassino; 2. Dattilo; 3. Scarpi; 4. Scorzoni; 5. Mattea.

*

N. R. — Cum se vede, în calendarul de primăvară al Italiei, revanşa Italia-România nu figurează. Sau nici nu a fost luată în discuţie, sau pentrucă nu-i perfectat a fost lăsat ca să se trateze de acum înainte prin corespondenţă; pentru toamnă, însă.

Selecţionata amatoare a Budapestei joacă Duminică la Oradea

Budapesta, 24. (Serviciul nostru special). — **Selecţionata amatoare a Budapestei joacă Duminică la Oradea cu C.A.O.**

In vederea acestui match selecţionata a fost alcătuită astfel: Abraham — Nagy, Waldinger — Nagy II, Kapocsi, Martonos — Németh, Horvath II, Szendrödi, Törös, Buzassy.

„LISTĂ de subscripţie" pentru „U" la Sibiu

Toată lumea, care a văzut matchul dela Sibiu, dintre Universitatea şi Sportul Studenţesc a fost de acord că sportivii sibieni au încurajat tot timpul şi cu o neaşteptată căldură echipa Universităţii „clujene".

Dar „U" nu este sprijinit numai prin încurajeri în timpul matchurilor de campionat.

Pentru a se crea un prim fond de „rezistenţă" sportivii sibieni au luat iniţiativa de a o ajuta şi material.

Ziarul „România Nouă" a deschis chiar o listă de subscripţie, care a colectat până acum suma de 9.320 lei.

Ossena campion al Italiei la decathlon

Torino. — In cursul reuniunii internaţionale dela Torino s'a desfăşurat campionatul Italiei de decathlon; el a fost câştigat de Ossena cu 6245 puncte, urmat de Bastino cu 5936 puncte, Rossi 5333 puncte.

Iată şi performanţele învingătorului:

100 m.: 11 s. 3.
Lungime: 6 m. 28.
Greutate: 11 m. 43.
Înălţime: 1 m. 75.
110 m. garduri: 16 s. 3.
Disc: 39 m. 85.
Prăjină: 3 m.
Suliţă: 56 m. 10.
1500 m.: 5 m. 5.

Conducătorii rugbyului se întrunesc astăzi

Astăzi, 25 crt., orele 21, vor fi prezenţi la sediul Directoratului din Str. Caragiale nr. 13, spre a primi instrucţiuni în legătură cu noua organizare a sporturilor, delegaţii cluburilor şi îndrumătorii tehnici numiţi de Comisia provizorie de conducere.

Directorul Rugbyului
Ion C. Petrescu

CABINETUL directoratului se va forma săptămâna viitoare

Cabinetul directoratului la ciclism nu a fost alcătuit încă. Faptul se va produce la începutul săptămânii viitoare.

Până atunci d. Emil Alexandrescu va avea o serie de convorbiri cu tinerii din ciclism din rândul cărora se va alcătui cabinetul.

Deasemeni d. Alexandrescu va lua contact cu cei din vechea gardă.

Luni va proceda la luarea în primire a arhivei fostului „F. R. C.".

CONDUCATORUL SPORTULUI ROMANESC MULŢUMEŞTE

D. Manole Stroici, conducătorul Sportului Românesc mulţumeşte pe această cale camarazilor şi prietenilor care l'au felicitat cu prilejul numirei d-sale la Conducerea Sportului Românesc.

S'a speriat de sancţiuni?...

F. C. PLOEŞTI a revenit asupra hotărârei şi a anunţat că se prezintă la jocul cu A. S. Constanţa

Intr'un număr trecut — de alaltăeri — am scris că F. C. Ploeşti, într'un moment de curioasă pornire, a anunţat telegrafic la FRFA că nu se poate prezenta la jocul de Cupa României cu A. S. Constanţa.

Comisia Cupei României a lucrat însă, foarte rapid şi a trimes o adresă la Ploeşti prin care aduce la cunoştinţa grupării sancţiunile de care se face pasibilă prin neprezentare.

Adresa a avut un efect fulgerător şi eri la FRFA a sosit o nouă telegramă din partea ploeştenilor. De data aceasta însă, F.C. Ploeşti anunţă că se va prezenta totuşi la matchul dela Constanţa.

SZABO

(Urmare din pag. 1-a)

americanul *San Romani cu 5:16,8.*

Pentru a asigura reuşita tentativei, federaţia ungară a convocat câţiva din cei mai buni demifondişti, cu intenţia ca aceştia să-l ajute pe Szabo. Atleţii convocaţi însă au absentat şi deaceia Szabo a fost nevoit să alerge în tovărăşia unui junior, căruia i-a dat un avans de 20 de secunde.

Tentativa lui de a bate recordul mondial n'a reuşit, însă totuşi cursa a adus un rezultat excepţional de bun: 5 MIN. 18,4 SEC., ceiace constitue un nou record european.

Timpurile intermediare au fost:

400 m.: 61 sec.
800 m.: 2:05,8.
1000 m.: 2:39,2.
1200 m.: 3:11,4.
1600 m.: 4:18.
2000 m.: 5:18,4.

Editura Societăţii Anonime „Universul", Bucureşti, Str. Brezoianu No. 23—25 — România

BIBLIOTECA CENTRALA „ASOCIAȚIUNII" SIBIU

Taxa poștală plătită în numerar conform aprobării dir. generale p. t. f. nr. 24.464/939

2 LEI

UNIVERSUL SPORT

8 PAGINI

295-1940

Redacția și Administrația: Palatul „UNIVERSUL" str. Brezoianu 23—25. Telefon Centrala 3.20.10; Redacția 5.72.81 Redactor responsabil EUGEN DUMITRESCU

Proprietar: „Universul". S. A. Adm.-delegat: STELIAN POPESCU Înscris sub No. 167 Trib. Ilfov

Nr. 295. — Anul III BUCUREȘTI.—Duminică 27 Octombrie 1940

ABONAMENTE: Pentru grupări sportive 1900 lei anual

1 an LEI 500
6 luni LEI 270
3 luni LEI 150

CONDUCEREA Sportului românesc TELEGRAMA DOMNULUI von Tschammer u. Osten

Drept răspuns la telegrama trimisă de domnul Manole Stroici, conducătorul sportului românesc, expediată d-lui Von Tschammer und Osten, Reichssportführerul german a trimis următoarea telegramă:

„Vă mulțumesc din toată inima pentru salutările prietenoase ce mi-ați trimis în numele sportului românesc.

Fac cele mai calde urări ca oamenii noui care au luat această înaltă sarcină în spiritul revoluționar al patriotismului legionar să dobândească tot succesul în înalta lor misiune.

Din parte-mi vă făgăduesc cea mai puternică colaborare și nădăjduesc că legăturile sportive dintre țările noastre vor fi din ce în ce mai strânse".

S'A GĂSIT un arbitru pentru finală...

Până eri, finala Cupei României care se dispută Duminică în Giulești între Rapid și Venus, era fără arbitru, pentru că grupările au căzut de acord asupra d-lui Costel Rădulescu și acesta a refuzat să conducă.

Seara însă, finala și-a găsit un arbitru. Comisia Centrală a arbitrilor a delegat pe d. Tică Iliescu și d-sa a acceptat să conducă.

„Cavalcada finalelor"... Momente și caracterizări din „Nr. 1 și Nr. 2" cari explică pe „Nr. 3"...

O zi înainte de „Finala No. 3" ce este mai interesant decât redarea momentelor dramatice și a caracterizărilor din celelalte două

A celor două „finale simetrice", cari au avut atâtea faze splendide. Amintiți-vă numai de goalul marcat de Baratky, cel mai frumos goal de antologie.

Sau de remontarea extraordinară a Venusului, din cea de a doua partidă.

Iată acest film, care evocă puțin pe „Cavalcada Hollywoodului" și care — mai ales — explică pentru ce vedem încăodată Rapid—Venus în finală.

„Finala No. 1"

„Eternul derby" a debutat senzațional în noua lui carieră.

O sută douăzeci de minute de luptă dură și fără victorie: desnodământ clasic al unui match de cupă 100%.

Spectacolul a fost formidabil ca efort, ca voință și putere de luptă, minor ca realitate tehnică

UN GOAL DE ANTOLOGIE

Rapid va câștiga. Este impresia tuturor.

Deși echipa feroviară este departe de a reprezenta o unitate fără riscuri. Fundașii sunt nesiguri, iar Rășinaru joacă fără orizont. Totuși, domină. Pentruca atacul are un nerv excepțional, Baratky joacă așa cum joacă numai în matchurile de cupă.

Goalul a fost formidabil. El poate figura alături de cele mai frumoase goaluri ale footballului nostru. Un veritabil goal de antologie.

L-a marcat Baratky în minutul 22.

In centrul terenului Iuhasz l-a foultat pe Radu Florian.

A bătut ușor Rășinaru, pasând mingia „victimei" care a trecut tot atât de ușor lui Baratky. Pentru ca acesta să-i trimită balonul înapoi. Un schimb anonim, care nu anticipa cu nimic goalul-miracol din secundele următoare.

Atacat de Iuhasz, Radu Florian scapă pasând lui Baratky. „Minunea blondă" (de data aceasta titul nu reprezintă nicio exagerare) face câțiva pași și, dela 18 metri trage pe sus, în colț, un shoot extraordinar, pe care David „il dio" l-a privit admirativ, neputând să facă altceva.

„MINUTUL 91"

Prelungiri. Stadionul are un aspect nou. Venus și Rapid în prelungiri și în finală. Nu este o situație care poate fi întâlnită în fiecare săptămână.

Șansele Venusului au crescut iar ale Rapidului au scăzut vertiginos.

Aceasta deoarece condiția fizică a negrilor este mult mai bună decât a Rapidului.

Totuși, Rapid face un ultim efort și atacă încă în față. Iar în minutul 93 Șipoș trage din nou puternic pe jos pe la un metru de poartă și piciorul lui Bogdan.

Apoi începe să domine Venus și Petrică Rădulescu salvează două goaluri sigure. In minutul 10 respinge un shoot plasat al lui Ploeșteanu, pentru ca Marton să degajeze în corner.

Două minute mai târziu însă, apără prin imposibil singurul shoot periculos al lui Orza, plonjând pe spate și respingând în corner.

RAPID RATEAZA VICTORIA IN MINUTUL 116...

In prelungiri, Venus merită să câștige. La două puncte diferență. Totuși, Rapid a fost la un pas de cupa, care i-a fugit de data aceasta printre degete.

In minutul 109 Orza trage de departe în bară și Vintilă degajează. Aceasta este ultima acțiune a Venusului.

Apoi cu patru minute înainte

(Continuare în pag. 2-a)

4 VEDETE ALE FINALEI în 4 atitudini „comice"

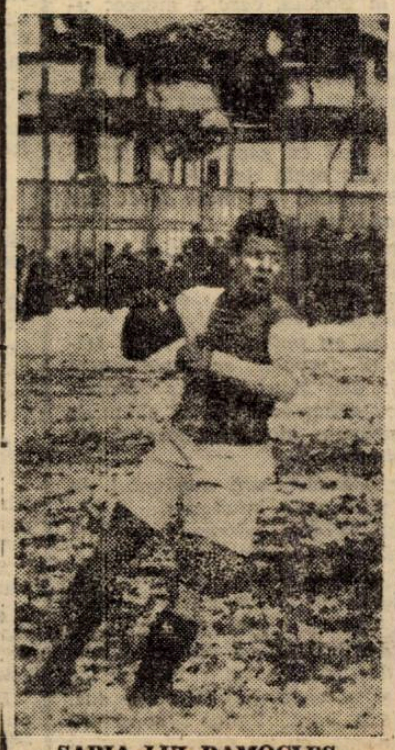

SABIA LUI DAMOCLES... DEASUPRA LUI BARATKY
(Internaționalii se apără uneori și de mingi)

LA VARSTA LUI...
(Auer are... vreo 34 de ani)

BRANDABUR AȘA CUM NU-L POATE VEDEA TRIBUNA
(Brandabur n'are ce face; o arată și el...)

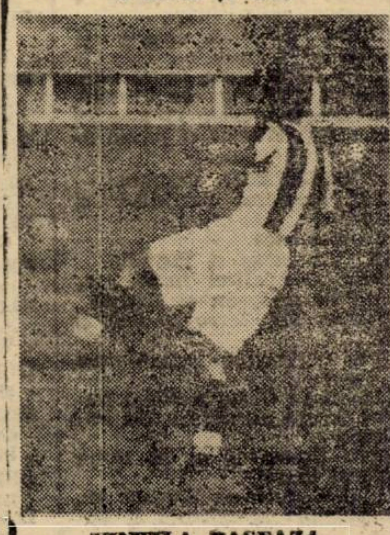

VINTILA PASEAZA...

Cei 15 ani de viață ai Viforului Dacia

„Viforul Dacia" tânăra grupare polisportivă, împlinește azi 15 ani de activitate.

Sunt cincisprezece ani de muncă asiduă, de muncă roditoare pe un tărâm care la înființare era aproape o „terra incognito", un lan întelenit, care aștepta. „Viforul Dacia" binemerită dela sportul românesc și o viitoare istorie a acestui sport va trebui neapărat să consemneze în mai multe pagini activitatea lui.

Atletismul, foot-ballul, handballul, natația, wolley, ciclismul sunt secțiile în care avântul românesc al conducătorilor s'a manifestat cu o energie rar întâlnită în vreo altă grupare dela noi.

„Galbenii" merită omagiul nostru sincer, un omagiu care vine din convingerea că, însemnând aici cei cincisprezece ani de viață, facem o recunoaștere.

„Viforul" alături de „Stadiu" sunt două bătrâne grupări de sport din București au luptat.

Au luptat din greu cu tot felul de piedici. Cu ignoranța, cu banii, cu oamenii. Au biruit acum.

La biruința de azi a Viforului participăm din tot sufletul, urându-i mulți ani și o activitate tot atât de folositoare.

Dobay joacă la Cluj și nu la Oradea

Echipa Clujului pentru jocul cu Bekescsaba

BUDAPESTA, 25 (Serviciul nostru special). — In vederea matchului cu selecționata orașului Békéscsaba, reprezentativa Clujului a fost formată astfel:

Baczoni; Régner II, Vass; Csiki, Pall, Szaniszlo II; Brassai, Szantay, Szaniszlo I, Regös și Dobay.

F. C. PLOEȘTI are un nou președinte pe d. primar I. Niculescu

Ploești, 25. (Prin telefon). — **De aseară gruparea F. C. Ploești are un nou președinte în persoana noului primar al Municipiului d. dr. Ioan Niculescu.**

Aseară a avut loc solemnitatea instalării noului președinte, solemnitate la care au participat toți membrii clubului.

Cu acest prilej, d. dr. Niculescu a promis grupării tot sprijinul, arătând că eforturile d-sale se vor concentra spre două puncte de importanță capitală: remânizarea și reamatorizarea clubului.

Campionul de hockey H. C. RAPID se desființează ca să ia ființă o nouă grupare: H. C. JUVENTUS

Se apropie sezonul de hockey pe gheață...

Ca atare, în cercurile hockeyiste din Capitală au început pregătirile în vederea reluării activității.

H. C. RAPID SE DESFIINȚEAZA...

Suntem informați că gruparea campioană, H. C. Rapid, care întrunea cei mai buni jucători bucureșteni se desființează.

Cauzele desființării nu le cunoaștem și nici nu ne interesează deocamdată.

Desigur dispariția clubului bucureștean ar fi însem-

(Continuare în pag. 2-a)

Football Football Football Football Football Football Football Football

Cavalcada finalelor

(Urmare din pagina I-a)

de sfârşit, Rapid ratează încă odată victoria.

Baratky l-a deschis pe Sipoş, care l-a trecut uşor pe Negrescu şi dela numai opt metri de poartă trage peste bară.

Ca o slabă consolare pentru Rapid, jocul se termină în câmpul Venusului.

„Finala No. 2"

N'a fost, desigur, un joc de clasă. Dar a fost atât de pasionant, încât a răscumpărat aproape toate deficienţele de tehnică şi spectacol.

Oscilaţiile scorului, fazele de goal, întotdeauna periculoase şi spectaculoase, comportarea individuală a unor jucători au constituit elemente suficient de puternice pentru a salva un match, care începuse penibil şi cnuţa perspective sumbre.

„SIMETRIE"

„Simetria" matchurilor s'a arătat în toate. Rândul trecut a pierdut Rapid cupa. De data aceasta a pierdut-o Venus. Aceasta este realitatea matchului de ieri.

Campionii naţionali puteau câştiga şi cupa. Şi nu numai pentrucă au condus cu două puncte diferenţă.

Ci — mai ales — pentrucă au fost superiori o foarte mare parte din timp şi nu au pierdut decât că n'au ştiut să-şi dozeze efortul.

Au atacat total şi-au isbutit să ia un avantaj de două goaluri. Dar au „pierdut" pentrucă n'au mai putut stăvili revenirea cu totul neaşteptată a unui adversar, pe care inerţia l-a împiedicat să renute la luptă.

VENUS NE ADUCE PENTRU A TREIA OARA

Primul sfert de oră al reprizei secunde prognostica o victorie comodă şi la scor a Venusului. Pe toată întinderea lui nu a existat pe teren decât o singură echipă: aceea a campionilor.

In minutul 7, Venus conducea cu 4:2, Marcase Bodola.

Orza a scăpat de Moldovanu, l-a driblat apoi şi pe Lengheriu şi a centrat. Marton a luftat şi mingia a ajuns la Bodola, care a marcat uşor.

Şi aici începe marea eroare a Venusului. Se aruncă peste adversar, cu o vehemenţă spectaculoasă dar neorganizată. Atacurile se succed cu regularitate şi intensitate egală dar ele sunt mai mult acţiuni personale decât faze de ansamblu.

Acest efort necontrolat este fatal pentru Venus.

In plină acţiune a acestuia Rapid se reface şi atacă la rândul lui cu puteri nebănuite. Miracolul feroviar se conturează încet dar sigur. Venus răspunde cu dificultate vădită chiar de la primele mişcări energice ale Rapidului.

Echipa feroviară a adoptat un joc mult mai inteligent. A renuţat să mai pătrundă pe tripletă şi deschide lung aripile. Mai mult pe Sipoş, care face vid în jurul lui şi joacă irezistibil.

In minutul 16 Bogdan îl deschide lung. Urmează una din cursele lui caracteristice şi un shoot năprasnic pe sus, sub bară. Venus conducea numai cu un punct.

AM SCAPAT? Nu!

Şi totuşi, marea surpriză era să se producă. In minutul 117 Venus are o bară.

Atât ! In restul timpului a fost o luptă confuză dominată de preocuparea de a ţine jocul cât mai departe de poarta proprie.

DELA COMISIA DISTRICTUALA DE ARBITRII

Comunicat

Se aduce la cunoştinţă d-lor arbitri că au survenit următoarele modificări de program:

Vulturii Carpaţilor-Comro, teren S. T. B. ora 15, arb. d. Brăiloiu.

P. T. T.-A. S. C.A. M., teren Ind. Plusului, ora 13.30 arb. Cezar Iosif.

Isvorul Nou-Gloria, teren Turda, ora 9, arb. Firău Teodor.

Matchul Sp. Muncitoresc-Venus (juniori) teren Stadion se joacă în loc de ora 13,30 la ora 12.45.

D-nii Mihăilescu şi Gheorghiu sunt rugaţi a lua cunoştinţă.

Mica şi-a format echipa pentru matchul de mâine

Brad, 25 (Prin telefon). — Astăzi după amiază, echipa clubului Mica a făcut un serios antrenament în vederea matchului de cupă pe care-l susţine Duminică la Călan.

După antrenament Mica şi-a alcătuit următoarea formaţie:

Mocuţă-Iancu, Lungu-Pascu, Aliman, David-Chereşlădeanu, Pop Grigore, Cociuban II, Ivănescu, Teucean.

Marian şi Fusoi nu joacă pentru a se odihni.

Convocări

● OLYMPIA convoacă mâine Duminică 27 crt. ora 8.30 juniorii pe terenl Ind. Plusului (Tramvai 26. Staţia Dristor) în vederea matchului cu Stăruinţa D.

Jucătorii primei tformaţii sunt convocaţi pentru ora 12 la terenul C. F. R. din Şos. Giuleşti.

● VERGU, convoacă pentru Duminică 27 crt. ora 8.30 a. m. pe terenul Militari echipa de juniori şi la orele 14.30 echipa primă pe terenul Unirea Tricolor.

● A. S. GARAJELE MIHAESCU convoacă Duminică 27.X.1940, la ora 7 dimineaţa, la sediul său din strada Cobâlcescu No. 45, următorii jucători, pentru a susţine matchul de campionat cu Orfeus : Stanciu, Petrescu, Gargaliu, Lambru, Lazăr, Ciubuc, Urziceanu, Bănică, Emil, Cristescu, Dobre, Ivaşcu, Ciotârnel, Constantinescu A., Reiter.

● GENERALA convoacă pentru Duminică 27 Octombrie a. c., ora 8 dim. pe terenul „Sportul Muncitoresc", echipa de juniori, în special pe jucătorul Naghi.

Deasemenea, invită pentru ora 10 dim. echipa I Tasula, Rene, Toldi, Rădulescu, Colea, Costică Scurtu, Gicuţă, Bădău, Sisi, Nicu Popa C. Mihai, Brukner, tot pe terenul „Sportul Muncitoresc" în vederea matchului cu Pebe.

● „A. S. VULTURUL DE MARE" convoacă pentru Duminică 27 Oct. 1940 ora 14.30 pe terenul Phenix toţi jucătorii săi în vederea matchului oficial ce-l va susţine cu gruparea Phenix.

Sunt convocaţi în mod special Muta, Duminică, Grigore Ion.

● A. S. „EUROPA" în vederea matchulu de Duiminică 27 Oct., cu Şerban-Vodă pe terenl „Sparta" convoacă pe următorii jucători :

Ştefan, Alexe, Frank, Ciocoi, Gică, Nae, Willy, Tache, Ionel, Stoenescu, Dorel, Titilici, Arthur, etc.

Toţi jucătorii sunt rugaţi a fi prezenţi la ora 1.30 p. m. la sediul clubului, din str. Dristor 46. Orice absenţă va fi aspru sancţionată.

● A. S. FRAŢII PESCARU" convoacă pentru Duminică 27 Oct. a. c. ora 2 p. m. în Bariera Vergului (la fântână) pentru a face deplasarea pe terenul „Oituz", următorii jucători :

Mester, Niclescu, Teodor, Petrescu, Săndulescu, Petcu, Straja, Drăguşel, Ionescu, Bacu, Colvocărescu şi Iofciulescu.

● A. G. E. R. convoacă pentru Duminică 27 Octombrie a. c. la ora 10 dim. pe terenul Phenix (maşina 33, lângă Stadion) în vederea matchuui cu Adesgo, următorii jucători : Antonescu, Costel, Ionaşcu, Marin D. Şerban Alex. Cristoloveanu, Alecu, Sunaş, Creţul şi I. Palll, C. Lăpuşneanu, Staicu, Gabor, Cârlea, Holănescu.

● F. C. COTROCENI convoacă, Duminică 27 X 1940 în faţa „Pieţei Cotroceni" în vederea deplasării pe terenul „Industria Plusului" următorii jucători :

Stănescu, Chirculescu, Ceauşu, Romică, Genu, Cojocaru, Oprea, Dănuleţ, Lepădatu, Stoicescu, Bugheanu, Buicliu, Creţu, Belu Gh., Ţucă şi Dinescu.

Prezenta e obligatoare pe orice timp.

Deşi zi de Cupă

Mâine se desfăşoară şi patru matchuri de Divizia B

Opt echipe ale Diviziei B profită de eliminarea din Cupa României, spre a disputa matchuri de campionat. Trei localităţi vor găzdui partide oficiale, căci la Timişoara se joacă două partide.

Jocurile nu sunt de importanţă capitală, ele ne putând aduce în clasament modificări hotărîtoare.

Seria a III-a n'are reprezentanţi la aceste jocuri, căci 3 se vor desfăşura în cadrul seriei prime, iar al patrulea în cadrul seriei a doua.

In capitala Banatului se întâlnesc promovatele cu Vulturii şi cu localnicul CAMT.

Dacă însă, probabil, technica şi rutina Vulturilor vor înfrânge elanul tineresc al Politechnicei, apoi matchul CAMT—CFR este foarte echilibrat, calculul hârtiei ne putând desemna un învingător sigur.

Pe terenul studenţilor, arbitrul Balea va avea de condus un match aprig, îndârjit, un joc disputat până la ultima picătură de forţă. Ceeace ne face să prognosticăm totuşi victoria lugojenilor sunt cunoştinţele avansate pe care le au în football, cât şi ultimul rezultat reuşit în compania puternicei Crişana CFR pe care au învins-o cu 4—1.

Politechnicienii sunt prea tineri, prea neexperimentaţi spre a face mai mult decât o figură frumoasă, opunând rezistenţă onorabilă şi oţelindu-şi formaţia pentru jocurile viitoare.

*

A doua întâlnire va pune faţă în faţă pe ceferiştii şi muncitorii timişoreni.

Ei vor face o partidă echilibrată căci forma actuală proastă a CAMT-ului nu poate decât să echivaleze cu mediocritatea CFR-ului. Forţele egale vor fi hotărîtoare în această dispută; de aceea nici nu putem decât să-i sorocim un sfârşit nedecis

Arbitrul Mariţa va fluera probabil sfârşitul unui match terminat la egalitate.

*

La Arad, Crişana CFR primeşte vizita SSMR-ului, arbitrajul fiind încredinţat d-lui Milivoi (Timişoara).

După două înfrângeri consecutive, dintre cari una pe teren propriu, se prezintă în faţa muncitorilor reşiţeni cu ferma voinţă de a se reabilita.

Oricare ar fi însă câştigătorul locul prim al seriei deţinut de CFR (T.-Severin), nu va fi periclitat. In caz de victorie, arădanii nu vor putea decât să „ciupească" locul doui adversarilor lor; ceeace credem că le va reuşi căci nici S.S.M.R.-ul nu este momentan capabil să răstoarne previziunile, fiind în formă slabă.

*

Singurul match al seriei a doua, poate fi considerat derby-ul codaşilor. La Câmpia Turzii se întâlnesc Industria Sârmei şi Cimentul. Evadarea din periferia clasamentului va fi un stimulent puternic în disputa aceasta.

Localnicii, avantajaţi fiind de terenul propriu, sunt incontestabil favoriţii jocului. Dispunând de asemeni, de o formaţie mai puternică vor scăpa probabil de insistenţele lanternei.

Campionul de hockey

(Urmare din pag. 1-a)

nat o lovitură grea hockeyului românesc, dar...

SE INFIINŢEAZA H. C. JUVENTUS !

...Din fericire se repetă acelaş proces de schimbare al cărui martor am fost şi în anul trecut. Şi pe atunci se desfiinţase gruparea campioană Telefon Club, dar echipa n'a dispărut, ci a trăit mai departe sub titulatura de H. C. Rapid.

Acum istoria se repetă, cu diferenţa că H. C. Rapid urmează să devină H. C. Juventus.

EFECTIVUL „NOUEI" GRUPARI

Efectivul „nouei" grupări va fi format din aceiaşi jucători bine cunoscuţi : Sandy Botez, Paul Anastasiu, Dron, Sadowsky, Flamaropol, Radu Tănase, **etc.**

Căpitanul formaţiei va fi ing. Sandy Botez, iar conducătorii secţiei de hockey, d-nii Traian Dinescu şi Petre Iancu.

Poşta redacţiei

Corespondenţii noştrii din provincie sunt rugaţi să ne comunice mâine rezultatele matchurilor sau concursurilor sportive începând dela orele 18.

Toţi colaboratorii noştri districtuali sunt convocaţi pentru astăseară la redacţie la orele 18.30—19. pentru a li se face importante comunicări.

SPECTACOLE

Teatre

OPERA ROMANA: Traviata.
NAŢIONAL: Matineu: Ion al Vădanei. Seara: Femeia Cezarului.
STUDIO V. ALECSANDRI: Cap de răţoi.
SARINDAR: Matineu: C-na Chiriţa în voiaj. Seara: Elisabeta şi Exex.
COMEDIA: Blockhaus.
REGINA MARIA: Hoţii.
LIGA CULTURALA: Lipitorile satelor
MUNCA ŞI VOE BUNA: Matineu: Lie-Viorie. Seara: Blana de Biber
CARABUŞ (Savoy): Matineu şi Seara: Curaj Tănase.
ALHAMBRA: Matineu şi seara: Târgul sărutatului.
TEATRUL ION VASILESCU: Sus-[illegible]

Cinematografe

ARO: Napoleon e de vină şi Jurnal nou.
SCALA: Ispita unei nopţi.
CAPITOL: Căpitanul de Poşta şi Jurnal.
CARLTON: Dragoste în culise. 4 completări „Moda zilei".
TRIANON: Cuvânt de onoare şi jurnale.
SELECT : La răscruce de vânturi.
FEMINA: Un vis sub cer albastru.
ARPA: Secretul celor 13 mascaţi (seria II şi ultima) şi jurnal de răsboiu.
PALAS BULEVARD: Capcana.
REGAL: ecretarul particular şi jurnal.
ROXY : Balalaica.
SAVOY: Vin ploile şi Tentaţie.
ELYSEE: Trandafirul însângerat, Stânca de mărgean şi Revistă.
BIZANTIN: Mr. Zervo şi Aur şi femei.
FORUM: Elisabeth şi Esex. Jurnal pui de răţoi.
OMNIA: Beau Geste şi Hotel Imperial. Trupa de revistă Titi Mihăilescu.
RIALTO: Cocoşatul de la Notre Dame şi Femei.
NISSA (Str. Intrarea Zalomit nr. 6, Cişmigiu): Mezalianţă şi Zenobia.
AIDA (Calea Rahovei 151): D-nul Tapeş divorţează şi Vreau să-mi înşel bărbatul.
AMERICAN: Invitaţia la dans şi Casa de corecţie.
BACELONA (Str. Măgurele 123): Eroul dela Marna şi Bătălia aurului.
CARMEN (Dudeşti 169): Sabotaj şi Gorila.
COTROCENI: Steaua Nordului. Ultima aventură a lui Sherlock Holmes şi Jurnal.
DICHIU (Str. Romană 89): Steaua Nordului şi Stanley şi Livingstone la capătul pământului.
DACIA: Insula emigranţilor şi Procesul Mariei Safarge
DIANA: Adio Mr. Chips şi Brigada Nordului şi Artişti.
EDISON : Ucigaşul din Orezon şi Oameni de mâine.
FRANKLIN: Mezalianţa şi Femeia care primeşte palme.
FLORIDA (B-dul Ferdinand 118): Aproape de Cer şi Surâs din Wiena.
GLORIA (Văcăreşti 44): Zarnia şi Când femeia spune nu.
GRAND (Şoseaua Crângaşi 42): Omul cu masca de fer şi Toată lumea cântă.
IZBANDA: Conflict şi Sacrificiul unei femei.
ILEANA (Str. Avrig 1): Fetiţele au crescut şi Agentul mascat.
LIZEANU : Nopţi în Alger, Bill Gazon şi Ansamblu de Reviste Georgescu Iaşi.
LIA (Calea Griviţei 124): Femei deschideţi ochii şi Umbra lui Nick.
LUCIFER : Se lasă noaptea şi Tigrul din Arizona.
LILLY (Şoseaua Giurgiului nr 3): Comoara din insula piraţilor, operă completă.
MILANO (Călăraşi 153): Beau Geste şi Viaţa e un Joc.
MARCONI: Vulpea argintie şi Saltul mortal. Trupă de reviste M. Bejan.
MARNA (Griviţei 80): Geniala travestire. Indiscreţii şi Trupa de reviste Titi Mihăilescu.
MODEL: Nu sunt criminal şi Senorita.
MIORIŢA (Calea Moşilor 127): Emigranta şi Intre glorie şi dragoste
NERO (Calea Şerban Vodă 94): Parada vedetelor şi Lupul singuratic.
NONI: Jertfa supremă şi Oglinda vieţii
ODEON: Dameni în umbră şi Noaptea nopţilor. Jurnal de război.
PELEŞ: (Colenina 84) Prietena noastră şi Inchisoare fără gratii.
PARIS: Femeia şi Leopardul şi Spaima indienilor.
UNIC: Femei deschideţi ochii şi Umbra lui Nick.
PACHE (Str. Mătăsari 31): Gorila şi Divorţul D-nei X.
REX : Vulpea argintie şi Procesul Mariei Lafarge
RAHOVA: Invitaţie la dans. Mocirla şi Jurnal românesc.
SPLENDID (Moşilor 290): Stăpânitorii mărilor şi Războiul din Polonia.
TOMIS (Calea Călăraşilor nr. 11): Paradisul vagabonzilor şi Manechinul.
TRIUMF (Griviţei 335): Ispitele trupului şi Războiul fulger din Belgia, Olanda şi Franţa.
UNION: Pacific şi Stan şi Bran în Eroi fără voe
UNIREA (Filantropiei 147): Beau Geste şi Călăreţii destinului.
VOLTA BUZEŞTI: Cruciadele şi Aladin şi Lampa fermecată. Jurnal şi trupa „Gândăcel" prezintă Escadrila Volta.
VENUS: Jungla morţii şi Fugara.
REX (Dudeşti 22): Omul cu masca de fier şi Dincolo de ziduri.
VERGU: Fata bătrână, Diligenţa însângerată şi Jurnal de război german.
VOLGA (Dorobanţi n r. 1): Fetiţele au crescut şi S'au cunoscut şi s'au iubit.

Football Football Football Football Football Football Football

După cum am anunțat

F. C. Austria va juca la Timișoara la 2 și 3 Noembrie cu Ripensia și Rapid

Programul turneului a fost stabilit: Ripensia joacă la 2 Noembrie, iar la 3 la (Brad)

Am așteptat cu multă curiozitate să vedem cum va fi adusă echipa vieneză să joace la Timișoara la 26 și 27 Octombrie, pentrucă noi știam cu certitudine că turneul internațional nu va putea avea loc decât la 2 și 3 Noembrie. Adică așa cum am anunțat încă de acum 3-4 zile.

Am așteptat însă în zadar, deoarece — până la urmă — și cei care mai sperau într'o minune au trebuit să recunoască serviciul nostru special de informație precisă și rapidă.

Căci, după noi, eri s'a scris că Austria va juca la Timișoara la 2-3 Noembrie. Adică exact ce am scris noi cu câteva zile înainte.

De fapt, totul a venit să confirme știrea publicată în ziarul nostru.

Chiar și telefonul pe care l-a dat eri Ripensia pentru a anunța că a fost imposibil ca Austria să fie angajată pentru 26-27 Octombrie și că a angajat-o totuși pentru 2-3 Noembrie. Programul a fost astfel întocmit:

Sâmbătă 2 Noembrie: Ripensia—Austria.

Duminică 3 Noembrie: Rapid—Austria.

Ripensia joacă Sâmbătă pentrucă Duminică trebue să joace la Brad cu Mica, în cadrul Diviziei A.

In ce privește matchul oficial al Rapidului — care trebue să joace la 3 Noembrie cu Electrica — aceasta va avea loc la 6 Noembrie, într'o Miercuri.

O consecință: Universitatea nu-și va putea duce la îndeplinire proectul de a invita la Sibiu echipa vieneză. Motivul: în săptămâna 3-10 Noembrie are trei matchuri de campionat, și anume la 3, 8 și 10 Noembrie. Deci nu are date la dispoziție.

Primele întăriri ale F. C. Brăilei:

Pascalide și Sava de la A. S. Constanța

Am anunțat la timp că F. C. Brăila va apare în viitorul match de campionat cu o echipă aproape nouă.

„Inoirea" echipei a început.

D. Hagiapol, „trimisul special" al d-lui colonel Tudose, președintele clubului brăilean, este în Capitală și tratează cu mai mulți jucători de valoare.

Primele tratative care au fost încheiate sunt acelea cu Pascalide și Sava de la A. S. Constanța

Reprezentantul clubului din Brăila tratează și cu câțiva jucători „cu nume", internaționali sau numai talente, a căror angajare va produce senzație.

Nu vor rămâne din vechea echipă decât doi sau trei jucători.

Printre noii jucători figurează — dacă tratativele vor fi încheiate cu un acord, ceea ce este aproape sigur — cei mai buni jucători tineri din București.

DAVID, IMBRACAT CA LA ANTRENAMENT ȘI IN PARADA CA LA MATCH

Intâlnirea dintre Juventus și Socec Lafayette se desfășoară pe terenul Industria Iutei

Intâlnirea dintre Juventus și Socec Lafayette, care se va desfășura mâine, Duminică dimineață, pe terenul Ind. Iutei, a stârnit în rândurile susținătorilor sportului cu balonul rotund un interes care a mers crescând.

In acest timp cele două tabere și-au făcut pregătirile de rigoare în vederea întâlnirii de mâine, pregătiri cari s'au bucurat de o atenție specială în tabăra districtualilor. Un ultim antrenament, — în special de condiție fizică — a fost făcut eri, jucătorii lăsând o impresie foarte bună. S'a deslegat și un semn de întrebare: linia de atac, ai cărei componenți sunt decișI să lupte până la sânge.

Fenctul de atracție al întâlnirii rămâne însă faptul că Berbeacă joacă împotriva librarilor.

Apărarea Socecului este decisă să supravegheze în modul cel mai strict pe acest „copil răutăcios" și se știe că districtualii au o apărare foarte bună. Un alt fost librar joacă împotriva Socecului: este Bărbulescu.

Dealtfel divizionarii privesc matchul de mâine cu multă seriozitate, astfel că vor juca chiar cu mai multă vigoare decât în matchurile de campionat, avându-se în vedere că Socecul a reușit performanțe excelente atât în trecut — când a cedat cu 5—3 Rapidului — cât și acum când ultima victimă a fost Prahova din Ploești, învinsă pe teren propriu.

Librarii vor căuta pe cât e posibil să folosească avantajul terenului.

Activitatea grupării „Astra Ochiuri"

Din Ochiuri se anunță că gruparea campioană a distr. Târgoviște, — Astra — se românizează.

Intr'adevăr, până în prezent echipa aceasta era formată — în majoritate — din minoritari.

Deci la primăvară când va începe campionatul districtual, campionii vor prezenta o echipă, tânără, românească și cu putere de luptă nouă, care vor aduce — credem — titlul de campion.

Convocări

● Gruparea „TURDA" convoacă Duminică 27 Oct. a. c. orele 7,30 dimineața la Sebastian (Cinema Noni) pentru a face deplasarea pe terenul Iuta în vederea matchului cu Socec Juniori, pe următorii jucători:

Gavrilescu, Grigorescu Combi, Cotav Gică Vasile, Ghenea, Puia, Dudu, Sony II, Baroc, Tănase, Nae Alex, Ciocârlie, Savu, Sică Popescu IV.

La orele 10 pe terenul S. T. B.: Zamfir, Lăzărescu, Simionescu, Dumitrescu, Actis, Nichita, Blajean, Stancu, Popescu, Păpurică, Beldiman, Colea și Stalcu.

● JUVENTUS convoacă pentru Duminică 27 crt. ora 8 a. m. în Piața Victoriei stația Osin, toți juniorii pentru a face deplasarea cu autobuzul la terenul Colentina. Prezența obligatorie pe orice vreme.

● A. S. DISTRIBUȚIA convoacă pentru Duminică 27 crt. ora 8.15 a. m. pe terenul Biruința toți juniori în vederea matchului oficial cu Metropola.

Prezența este obligatorie pe orice vreme.

● A. C DISTRIBUȚIA, convoacă pentru Duminică 27 crt. ora 14.30 p. m. toți jucătorii echipei prime pe terenul A. S. C A. M. în vederea matchului cu Monitorul Oficial.

Prezența obligatorie pe orice vreme.

PEBE, în vederea jocului cu Generala convoacă pentru Duminică 27 Octombrie a. c. orele 10 a. m. precis, pe terenul Stadionul Muncitoresc, următorii jucători: Naghi, Dumitrescu, Toma, Pomenea, Mihu, Sotirescu, Petrescu, Schindler, Iordăchescu, Teodorescu, Săndulescu și Vasile Ion.

Prezența obligatorie.

● L. P. N. convoacă Duminică 27 Oct. ora 14.30 pe terenul Turda următorii jucători: Tăușan, Bancu, Toth, Stoica, Andrei, Barnabas, Notopol II, Văjoaică Danciu, Notopol I, Median, Mihăilescu, Marinescu și Tărămoiu.

● SANATATEA, convoacă pentru Duminică 27 X 940 în fața Ministerului la ora 8 precis următorii jucători: Bângă Florea, Constantinidi, Brozoiu, Postăvaru, Topârdea, Gheorghiu, Anton, Bobi, Mihalcea, Luci Dudu Topardea II, Bente, Forlafu, Cobori.

Prezența este obligatorie în fața Ministerului intru cât echipa se face la minister.

Franco Română a rămas fără jucători

Brăila, 25 (Prin telefon). — *După F. C. Brăila a venit rândul celeilalte echipe divizionare din localitate să piardă pe cei mai buni jucători ai săi.*

Intr'adevăr, Franco Română nu mai poate utiliza pe Bodi, Takacs, Manics și Kosek, cari pleacă în Ungaria.

Intențiile de plecare au fost manifestate mai de mult dar conducerea grupării a căutat să-i convingă să rămână până la terminarea matchurilor de la Iași și cu Juventus.

Totul a fost însă în zadar.

PROBLEMA FUZIUNII?

Acum când Franco-Română a rămas fără echipă iar F. C. Brăila își va consolida considerabil formația, nu este exclus ca tratativele pentru fuziunea Franco Română—F. C. Brăila să fie reluată.

In orice caz, nu va fi întreprins nimic înainte de venirea d-lui colonel Tudose la Brăila.

O MINGE CARE PLEACA ȘI UN PICIOR CARE VINE... (Humis nu mai știe la ce să fie ateu).

Școlare

Se convoacă pentru Sâmbătă 26 Octombrie 1940 ora 8 dim. toți jucătorii echipelor A. și B. ale Liceului Regele Carol I cl. III C. a se prezenta în fața Liceului la ora de mai sus.

Sepsy la Satu Mare, Pall, Szaniszlo II, Szantai și Brossai la C. A. Cluj etc.

Unde joacă fostele vedete și foștii jucători români

Am anunțat în numărul nostru de Luni primele rezultate obținute în campionatul Ardealului.

Revenim azi cu amănunte.

C. A. O. A INCEPUT INCREZUT

La Cluj în fața a numai 1500 de spectatori C. A. O. a învins pe Bastya cu 4:0 (0:0).

Cele două echipe s'au aliniat astfel:

C. A. O.: Varadi; Sebök, Zaborski; Szurkyi, Juhasz, Denény; Sebes, Kovacs, Sarvari; Spielmann, Bodola, Mihok.

BASTYA: Bereczki; Szöcs, Medve; Takacs, Enghy, Marosi; Geczö, Lörincz, Hodi, Orosi, Palffy.

In primul sfert de oră Bastya a fost adversar egal, dar apoi s'a observat lipsa de condiție fizică. In min. 28 Bodola a fost foultat în careu dar Sarvari a ratat penaltyul.

După pauză orădenii au jucat mai bine. In min. 56 portarul clujan părăsește poarta și Kovacs deschide scorul, marcând cu capul în poarta goală. Puțin mai târziu Sarvari dă printre doi lui Bodola, care urcă scorul.. In minutul 72 Sarvari are o acțiune personală pe care o termină cu shot bombă dela 18 metri (3:0). Ultimul goal a fost înscris de Bodola, care a transformat o lovitură liberă dela 20 de metri.

C. A. O. a jucat prea încrezut în prima repriză, dar la reluare a desfășurat un joc de mare clasă. Cei mai buni au fost Sebes, Kovacs, Sarvari și Bodola. Dela învinși s'au remarcat Szöcs și Medve.

C.S. BAIA MARE—STARUINȚA 2:1 (1:1)

La Oradea C. S. Baia Mare (fosta Carpați) a dispus după mare luptă de Stăruința. Golurile învingătorilor au fost marcate de Szöke și Telegdy, iar pentru orădeni a înscris Erényi.

C. S. Baia Mare a prezentat următoarea formație:

Hevesi; Hornyak, Holzmann; Maroti, Damian, Kert; Lukacs, Dallos, Perneky, Telegdy, Szöke.

C. S. SATU MARE—C. A CLUJ 3:2 (2:1)

1200 de spectatori au asistat la acest match disputat la Satu Mare.

Dragoș, Czizek și Erdelyi au marca pentru învingători, Szaniszlo II și Regös pentru clujeni.

Interesant de relevat este că poarta învingătorilor a fost apărată de.. Sepci (Sepsi). Clujenii au prezentat următoarea echipă:

Solyom; Mathyas, Vass; Csiki, Pall, Szaniszlo II; Brassai, Szantai, Lukacs, Regös, Dobay.

Paul Juiland a fost legitimat de Socec Lafayette

Socec Lafayette susține mâine un match dificil — în cadrul „Cupei României" cu Juventus — Librarii s'au pregătit intens, legitimând chiar un nou și talentat jucător care este Paul Juiland.

Odată cu achiziționarea lui atacul a fost simțitor întărit astfel că Socec va fi un adversar extrem de periculos.

H I P I S M

Azi la Băneasa-Trap

Se aleargă finala premiului Dimitrie Matak

— Un program excepţional. Premiul Valencia suscită un real interes. 93 de concurenţi în cele nouă probe. —

Reuniunea de astăzi a Societăţii Hipice Române de Trap se anunţă a fi excepţional de importantă.

Din ansamblul probelor se impune în primul rând alergarea clasică: finala premiului Dimitrie Matak, care este încadrată de două alte alergări semi-clasice: repriza de consolaţie a aceluiaş premiu şi premiul Valencia.

Alergarea mai sus menţionată este creiată în memoria unuia dintre cei mai venerabili pioneri ai trapului românesc.

Dimitrie Matak s'a numărat printre cei mai pasionaţi crescători şi proprietari de cai de trap, în care calitate a repurtat numeroase şi strălucite victorii pe turful nostru.

Finala ca şi repriza de consolaţie a premiului Dimitrie Matak vor constitui cel mai interesant examen al celor mai valoroşi exponenţi din generaţia de doi şi trei ani. In ele vor evolua elemente ca: Avanti K, Hai Hai, Salcâm, Posada, Ancuţa etc. In compania unor demni reprezentanţi de trei ani ca: Joly, Allah, Nineta, Aurica, Habar etc.

Cât priveşte premiul Valencia, acesta va reuni la start o serie dintre cei mai valoroşi vârstnici, cum sunt: Levente, Tutun, Havana, Ben Hur, Jarvis, Eftin şi Talaz, cărora li s'au adăugat: americanul Clifford Hanover şi campionul generaţiei de trei ani, Avion.

Şi mai menţionăm deasemenea că şi pariul austriac va constitui un punct de atracţie, începând cu miza iniţială de 139.816 lei.

Cine va câştiga?

PREMIUL VIJELIA

Cai în formă: Elly, Winsome Josedale.

Şansa hârtiei: Elly (0), Wins. Josedale (0,4).

Elly a arătat la reintrare o bună valoare, ,in baza căreia are cei mai mari sorţi de isbândă.

La 80 de metri, Winsome Josedale credem că nu va putea remonta acest serios handicap.

Indicăm : ELLY.

PREMIUL VASLUI

Cai în formă: Fusta II, Garofiţa, Dudu, Gordon, Atlantida, Cobza, Şoimu, Ostaş, Livada, Arama, Durdulia.

Şansa hârtiei: Ostaş (0), Arama (0,2), Şoimu (0,4), Voinţa (05), Extra (0,6).

O alergare foarte grea. In 15 concurenţi ori ce surpriză apare drept foarte probabilă.

In mod normal, cu cele mai concludente şanse se prezintă: Ostaş, Voinţa, Extra, Livada, Fusta II, Cobza, Atlantida şi Şoimu. Intre ei este greu de formulat vreun pronostic.

Vom prefera în ordine pe primii trei, care ne inspiră mai multă încredere asupra regularităţii.

Indicăm: OSTAŞ, *Voinţa*, Extra.

,PREMIUL VATRA DORNEI

Cai în formă: Falada, Baba Dochiţa, Vardar, Lector, Veturia.

Şansa hârtiei: Falada (0), Bim (0,6), Garda (1), Baba Dochiţa (1,2).

Falada a mers în mare progres ultima oară. Cu avantagiile pe care le primeşte, n'ar fi exclus să scape din nou.

Garda, Veturia şi Baba Dochiţa au din rest şanse să profite depe urma unui eventual eşec al pensionarei lui Dobrescu.

Indicăm: FALADA, *Garda*, Veturia.

PREMIUL DIMITRIE MATAK

— Consolaţie —

Cai în formă: toţi.

Şansa hârtiei: —

Posada a mers foarte bine într'o companie superioară din cea de a doua repriză eliminatorie a acestui premiu. Dacă repetă acea alergare, s'ar cuveni să birue pe Ancuţa şi Aurica, principalele ei adversare.

Indicăm: POSADA, *Ancuţa*.

PREMIUL VITO

Cai în formă: Floare, Giuditta, Prokator, Brebenea şi Kamaa.

Şansa hârtiei: Giuditta (0), Prokator şi Floare (0,4), Brebenea (0,6).

O cursă foarte deschisă. Vom alege pe Floare, Giuditta, Kamaa, Brebenea şi Prokator.

La distanţele din program pensionara hergheliei Redea-Alexeni ni se pare cea mai în măsură să câştige.

Va avea mult de lucru însă cu adversarii mai sus menţionaţi.

Indicăm: GIUDITTA, *Prokator* Floare

PREMIUL DIMITRIE MATAK

Cai în formă: toţi

Şansa hârtiei: —

In baza performanţelor din eliminatorii se impun: Hai Hai, Avanti K şi Salcâm.

Salcâm a biruit net şi este de presupus că dacă i se va cere, poate scoate un cronometraj superior.

Hai Hai, are scuza unui galop lung; fără greşeală s'a arătat de talia lui Avanti K dela care primeşte însă 20 de metri.

Punând ipoteza că fiica lui Hanibal II nu va mai greşi, rămâne atunci preferabilă lui Avanti K şi Salcâm.

Indicăm: HAI HAI, *Avanti K.* Salcâm.

PREMIUL VADUL LAT

(Repriza I-a)

Cai în formă: Aron, Păduret II, Giovinezza II, Bistricioara şi Ulis.

Şansa hârtiei: Călin (0), Ulis (0,6), Bistricioara (0,8), Aron (0,9).

Călin nu ne-a plăcut ultima oară. In plus, ne face impresia că nici nu se acomodează cu parcursurile de 1700 metri; iar Ulis, suportă un handicap prea sever, pentru a cărui descărcare şi aleargă dealtfel.

Rămân aşa dar: Giovinezza II şi Bistricioara. La egal, pensionara d-lui Colonel Trifulescu s'a arătat mai bună. Acum, dă 20 de metri fiicei lui Strolch, astfel că o revanşe nu este exclusă

Păduret II nu este nici el afară din alergare.

Indicăm: GIOVINEZZA II, Bistricioara. Călin.

PREMIUL VADUL LAT

Repriza II-a)

Cai în formă: toţi afară de Harry Boy şi Cavaler.

Şansa hârtiei: Havaiana (0); Contesse Worthy (0,2), Ialpug (0,6) Harry Boy (1).

Havaiana are la activ în ultimul timp performanţe foarte bune. Cum primeşte şi avantagii însemnate, plecând în primul rând al plutonului, credem că va isbuti să învingă.

Ghinionista Comtesse Worthy şi Ialpug vor ocupa locurile din plasă.

Indicăm: HAVAIANA, *Comtesse Worthy*, Ialpug.

PREMIUL VALENCIA

Cai în formă: toţi.

Şansa hârtiei: Clifford Hanover (0), Eftin (0,2), Levente (0,4), Ben Hur (0,6).

Clifford Hanover are o misiune deosebit de grea. Totuşi îi vom acorda încrederea noastră odată mai mult.

Eftin şi Levente îi vor fi adversarii cei mai primejdioşi

Indicăm: CLIFFORD HANOVER, *Eftin*, Levente.

Concurenţii declaraţi oficial

Premiul VIJELIA			**Condiţie — 18.000 lei**					
Elly	2140	Pavlic	28^{2}	42^{3}	35^{4}	$^{3}32^{4}$	$^{1}32^{8}$	10
Valenţio	2160	Crainic	27^{1}	31^{9}	$^{2}29$	$^{1}31$	36^{1}	11
Winsome Jos.	2220	Cercasov	25^{8}	$^{1}30^{4}$	$^{1}28^{5}$	$^{3}30$	$^{2}28^{1}$	10^{4}
Premiul VASLUI			**Performanţă — 15.000 lei**					
Fusta II	2100	Ghinea	35^{7}	35^{9}	38^{2}	$^{4}37^{8}$	$^{1}36^{7}$	26
Garofiţa	2100	Moldovan	35^{8}	$^{1}37^{8}$	38^{8}	$^{1}35^{8}$	38^{1}	25^{4}
Dudu Gordon	2120	Gaidaev	34^{7}	37^{2}	$^{4}34^{7}$	40^{3}	$^{3}38$	25
Atlantida	2120	Fischer	34^{6}	37^{5}	35^{2}	36^{7}	$^{3}34^{9}$	24^{8}
Cobza	2120	Dobrescu	34^{9}	$^{2}37$	$^{3}34^{9}$	$^{1}35^{5}$	36^{2}	25
Şoimu	2140	Gram	33^{9}	37^{9}	38^{4}	$^{2}34^{4}$	34^{5}	24^{4}
Tava	2160	I. Bordei	32^{2}	33^{1}	32^{7}	35^{6}	36^{5}	24^{8}
Ostaş	2160	Pavlic	32^{9}	$^{3}38^{1}$	$^{4}36^{6}$	$^{1}32^{9}$	$^{4}34^{5}$	24
Livada	2160	Toderaş	31^{8}	—	35^{6}	35^{2}	35^{4}	25^{4}
Va-ta	2180	Drăgotescu	31^{7}	34	$^{2}33^{4}$	$^{4}34$	$^{4}34^{3}$	25^{8}
Arama	2180	Grăjdănescu	31^{4}	36^{5}	32^{9}	37	$^{4}32^{4}$	24^{2}
Durdulia	2180	Corol	32^{3}	$^{1}35^{8}$	$^{2}33^{5}$	$^{4}33^{9}$	34^{8}	26
Voinţa	2180	Brailowsky	30^{6}	$^{3}31^{4}$	$^{3}31^{6}$	$^{1}33^{9}$	32^{6}	24^{5}
Extra	2200	Tassopol	31	$^{1}38^{7}$	$^{2}31$	33^{4}	$^{4}31^{5}$	24^{6}
Spio	2200	Szabo	31^{3}	$^{1}32^{2}$	$^{3}32^{6}$	34^{8}	$^{1}38^{5}$	26
Premiul VATRA DORNEI			**Handicap — 15.000 lei**					
Lucefery	2100	Vârlar	—	—	56^{3}	51^{5}	—	—
Dolly B.	2100	Gaidaev	45^{9}	49^{7}	46^{5}	51^{4}	47^{7}	40
Falada	2120	Dobrescu	42^{5}	opr.	opr.	47^{9}	$^{1}42^{5}$	33
Cimbric	2120	I. Mike	41^{8}	50^{5}	48^{9}	51^{4}	opr.	34
Lucky Boy	2120	K-niţky	42^{5}	45^{1}	49^{9}	$^{3}42^{5}$	51^{7}	34^{4}
Bim	2120	Teofil	40^{7}	47^{4}	opr.	48^{6}	opr.	33^{6}
Turla	2140	I. Nuţu	39^{1}	—	—	—	—	—
Baba Dochiţa	2140	Ghinea	39	54^{9}	52	opr.	42^{8}	34
Sever	2140	A. Bota	42^{7}	$^{1}44^{5}$	$^{3}42^{7}$	44^{8}	49^{7}	36
Isvor T.	2160	I. Russu	39^{1}	41^{6}	dep.	50^{5}	50^{2}	36^{2}
Olga	2160	Crainic	40^{6}	$^{2}42^{2}$	46	$^{1}40^{6}$	47	37^{4}
Victoria	2160	Corol	40^{8}	$^{3}43^{7}$	47	$^{1}42^{9}$	43	35^{8}
Halal	2160	Grăjdănescu	41^{5}	$^{3}44$	$^{1}41^{7}$	$^{2}43^{2}$	45^{6}	36^{8}
Vardar	2180	Pavlic	39^{3}	$^{2}41^{3}$	$^{2}39^{3}$	$^{4}43^{9}$	$^{3}40^{3}$	35^{8}
Miss Texas	2180	V. A-sky	39^{1}	41^{5}	44^{1}	—	—	35^{6}
Lector	2180	I. Bordei	41^{5}	$^{2}41^{9}$	$^{3}41^{5}$	$^{1}44^{7}$	40^{7}	40
Veturia	2220	Tassopol	37^{9}	39^{1}	$^{2}37^{9}$	41	$^{4}38^{7}$	34^{8}
Garda	2240	Cercasov	36	40^{4}	39^{4}	38	$^{3}39^{5}$	34
Pr. DIMITRIE MATAK — Consolaţie —			**Condiţie — 220.000 lei**					
Râuleţ	1560	Corol	48^{2}	$^{2}49^{2}$	45	$^{3}48^{2}$	47^{2}	—
Ancuţa	1560	Pavlic	40	$^{2}48^{1}$	43^{8}	$^{4}40$	43^{9}	—
Tundra	1560	Grăjdănescu	41^{1}	$^{2}42^{9}$	$^{2}42^{6}$	$^{4}45$	44^{6}	—
Furca	1580	Dobrescu	45^{2}	$^{1}46$	$^{2}245^{2}$	—	—	—
Posada	1600	Szabo	38^{4}	41^{5}	$^{2}40^{8}$	$^{1}38^{4}$	(39^{4})	—
Aurica	1700	Gram	31^{8}	$^{2}31^{8}$	32^{8}	33	35	—
Habar	1700	Ghinea	33^{8}	$^{1}33^{8}$	$^{4}33^{5}$	$^{1}34$	36^{1}	—
Premiul VITO			**Handicap — 18.000 lei**					
Oborean	1700	Toderaş	31^{7}	43^{2}	—	42^{7}	—	—
Dolly Worthy	1740	Crotenco	29^{3}	33^{8}	33^{9}	36^{1}	39^{3}	41^{8}
Floare	1760	Drăgotescu	30^{5}	33^{7}	35^{4}	$^{4}33^{4}$	$^{4}34^{6}$	40^{6}
Catinca	1760	Teofil	28^{1}	36^{3}	33^{4}	37^{8}	36^{8}	42
Sonia Worthy	1760	Corol	30	37^{1}	35^{2}	$^{4}36$	35^{1}	41^{2}
Ciclop	1760	Szabo	29^{2}	$^{3}33^{7}$	31	33	40^{3}	42^{2}
Geisha	1760	Pavlic	30^{5}	$^{1}33^{9}$	$^{3}30$	$^{3}31^{7}$	$^{2}32^{4}$	41^{6}
Giuditta	1780	T. Marcu	28^{3}	$^{3}31^{7}$	(31)	35^{9}	34^{8}	40
Benedek	1800	Tassopol	26^{5}	—	30	opr.	35^{4}	—
Viitor	1800	I. Nuţu	26	opr.	opr	$^{4}35^{7}$	t.n.	(42)
Kamaa	1800	Grünwald	28^{8}	34^{4}	$^{4}31$	$^{3}31^{4}$	$^{3}31^{5}$	40^{8}
Brebenea	1800	Gaidaev	28^{5}	$^{3}30^{8}$	$^{4}32$	32^{5}	$^{3}32^{7}$	40^{6}
Prokator	1800	Fischer	26^{6}	$^{4}29^{9}$	$^{9}30$	32^{6}	$^{2}30^{9}$	40^{4}
Ghimp	1800	Ghinea	29	$^{2}29^{7}$	36	33^{2}	$^{4}31^{8}$	41
Pr. DIMITRIE MATAK — Finală —			**Condiţie — 220.000 lei**					
Salcâm	1580	Szabo	35	$^{3}38^{5}$	$^{2}35$	$^{3}37^{4}$	$^{1}38^{6}$	—
Ukelele	1600	Ghinea	37^{7}	43^{7}	$^{1}37$	$^{3}41^{6}$	40^{3}	—
Chumy	1600	T. Marcu	37^{9}	$^{4}43^{6}$	44	13^{8}	$^{4}37^{9}$	—
Hai Hai	1620	Gaidaev	33^{7}	$^{2}37^{8}$	$^{3}40$	$^{1}33^{7}$	$^{3}36^{5}$	—
Avanti K.	1640	Pavlic	33^{9}	$^{2}43^{2}$	$^{1}37$	$^{1}35^{2}$	$^{1}33^{9}$	—
Nineta	1700	Crotenco	31^{9}	(33^{2})	43	39^{4}	$^{1}31^{9}$	—
Allah	1700	Tassopol	30	$^{1}32^{5}$	opr	34^{7}	34^{7}	—
Joly	1740	Grăjdănescu	28^{7}	$^{2}30^{8}$	35	(29^{8})	$^{3}29^{9}$	—
Premiul VADUL LAT — Repriza I-a —			**Handicap — 15.000 lei**					
Elişor	1700	Fischer	36^{7}	—	54	42^{9}	$^{3}41^{8}$	—
Ciuruc	1720	Gaidaev	36^{9}	44	43	45^{9}	42^{6}	46^{4}
Union	1720	Zabelin	38^{4}	$^{1}38^{4}$	40	$^{4}41^{8}$	$^{3}41^{9}$	45^{8}
Cartuş	1740	Crotenco	36^{3}	36^{9}	$^{4}38$	40^{3}	39^{7}	46^{6}
Aron	1740	Gram	37^{7}	$^{4}37^{9}$	42	42	$^{2}38^{4}$	45^{1}
Păduret II	1740	A. Bota	36^{3}	$^{3}36^{8}$	36	40^{8}	23^{9}	45^{8}
Giovinezza II	1760	V. A-sky	35^{1}	38^{6}	37	$^{2}38^{2}$	35^{8}	47
Călin	1780	Cercasov	33^{8}	$^{1}33^{8}$	(41	opr.	39^{8}	$44^{2})$
Bistricioara	1780	Ghinea	33^{9}	$^{3}35^{8}$	36	39^{6}	$^{2}35^{1}$	45
Ulis	1800	Pavlic	32^{4}	—	—	—	34^{8}	44^{8}
Premiul VADUL LAT (Repriza II-a)			**Handicap — 15.000 lei**					
Odessa	1740	Pavlic	37^{7}	$^{4}39$	$^{1}37$	39^{6}	40^{3}	46^{8}
Havaiana	1740	V. A-sky	36^{2}	40^{3}	$^{2}36$	$^{3}36^{9}$	38^{4}	45
Chilipir	1740	Brailowsky	37^{7}	$^{4}38^{4}$	38	$^{2}40^{6}$	37^{7}	46
Comtesse W.	1760	Corol	35^{6}	38^{6}	37	$^{4}37^{1}$	$^{3}35^{6}$	45^{2}
Harry Boy	1780	T. Marcu	32^{9}	35^{8}	$^{3}37$	40^{9}	39^{2}	46
Ialpug	1780	Fischer	34^{2}	39^{1}	$^{2}34$	$^{4}36^{1}$	$^{3}36^{6}$	45^{6}
Joker	1780	Szabo	34^{7}	$^{2}35^{6}$	$^{3}34$	(37^{5})	$^{4}37^{8}$	46^{2}
Vrăjitor	1800	Gram	34	$^{1}34$	$^{2}34$	42^{1}	35^{3}	47
Cavaler	1820	N. Ionescu	32^{6}	$^{1}32^{6}$	35	35^{1}	37^{8}	48^{2}
Helen Halpin	1820	Ghinea	32^{2}	$^{4}33^{4}$	34	41^{1}	$^{1}32^{6}$	46^{2}
Premiul VALENCIA			**Record — 30.000 lei**					
Talaz	2100	A. Bota	28^{8}	$^{4}31^{1}$	30	29^{4}	34	9
Eftin	2100	Crainic	28^{3}	$^{1}29^{3}$	$^{4}32$	29^{4}	34^{4}	7
Jarvis	2100	Ghinea	28^{1}	$^{2}28^{6}$	22	$^{1}29^{7}$	31^{1}	8^{2}
Avion	2100	Pavlic	29^{2}	$^{2}29^{5}$	$^{1}29$	$^{2}29^{4}$	$^{2}29^{3}$	7^{8}
Ben Hur	2120	Tassopol	27^{8}	30^{3}	$^{1}27$	29^{4}	$^{4}32^{5}$	7^{4}
Clifford H-ver	2120	Cercasov	28^{5}	$^{1}32^{5}$	13(	$^{1}28^{5}$	$^{1}30^{5}$	6^{8}
Havana	2140	V. A-sky	25^{8}	$^{3}30^{2}$	36	30^{6}	$^{4}31^{1}$	8^{6}
Levente	2140	I. Bordei	26^{3}	27^{8}	$^{3}26$	$^{3}26^{8}$	$^{4}28^{8}$	7^{2}
Tutun	2140	Szabo	27	$^{4}29$	32	$^{1}28^{8}$	31^{8}	9^{8}

PRONOSTICURILE PRESEI

ZIARELE	Premiul Vijelia	Premiul Vaslui	Premiul Vatra Dornei	Pr. D. Matak (consolaţie)	Premiul Vito	Pr. D. Matak (finala)	Vadul Lat (repriza I)	Vadul Lat (repriza II)	Premiul Valencia
Universul Sport	Elly	Ostaş Voinţa	Falada Garda	Posada Ancuţa	Giuditta Prokator	Hai Hai Avanti K.	Giovinezza II Bistricioara	Havaiana Comtesse W.	Clifford H-ver Eftin
Universul	Elly	Extra Voinţa	Veturia Garda	Ancuţa Posada	Prokator Kamaa	Salcâm Avanti K.	Călin Ulis	Ialpug Joker	Ben Hur Eftin
Gazeta Sporturilor	Elly	Fusta II Cobza	Falada Garda	Ancuţa Posada	Prokator Giuditta	Avanti K. Hai Hai	Ulis Bistricioara	Havaiana Helen Halpin	Clifford H-ver Levente
Curentul	Winsome Jos.	Extra Voinţa	Garda Veturia	Ancuţa Posada	Prokator Giuditta	Hai Hai Salcâm	Călin Ulis	Haimana Comtesse W.	Eftin Clifford H-ver
Timpul	Valenţio	Şoimu Tava	Garda Falada	Ancuţa Posada	Sonia Worthy Giuditta	Salcâm Hai Hai	Călin Aron	Ialpug Joker	Ben Hur Eftin
Ordinea	Elly	Şoimu Ostaş	Vardar Olga	Posada Ancuţa	Giuditta Floare	Avanti K. Salcâm	Călin Union	Chilipir Cavaler	Levente Ninon
Evenimentul	Elly	Arama Fusta II	Garda Lucky Boy	Ancuţa TPosada	Giuditta Benedek	Salcâm Avanti K.	Păduret II Aron	Helen Halpin Vrăjitor	Ninon Levente
Cuvântul	Elly	Şoimu Cobza	Faleda Miss Texas	Posada Ancuţa	Giuditta Kamaa	Avanti K. Salcâm	Călin Bistricioara	Comtesse W. Havaiana	Clifford H-ver Avion
Cei mai indicaţi	Elly 6 Valenţio 2 Winsome J. 1	Şoimu 3 Extra 3 Fusta II 1 Ostaş 1 Arama 1	Garda 4 Falada 3 Veturia 1 Vardar 1	Ancuţa 5 Posada 4	Giuditta 4 Prokator 4 Sonia Worthy 1	Avanti K. 4 Salcâm 3 Hai Hai 2	Călin 5 Giovinezza II 2 Păduret II 1 Ulis 1	Havaiana 3 Ialpug 3 Comtesse W. 1 Helen Halpin 1 Chilipir 1	Clifford Han. Ben Hur 3 Eftin 1 Levente 1 Ninon 1

Mâine la Băneasa

Premiile Cantacuzino şi Zori de zi

Pe programul reuniunei de mâine dela Băneasa figurează două alergări clasice — premiile Cantacuzino şi Zori de Zi. In prima vor alerga cei mai buni fondişti ai noştri, în frunte cu Bien Aller, campionul din primăvară. In premiul Zori de Zi găsim mânji cari ştiu să galopeze la diferenţe de greutate cari le echilibrează la perfecţie şansele.

Handicapurile au întrunit adeziuni numeroase şi desigur vor prilejui dispute dârze.

CONCURENŢII PROBABILI

Pr. BRAILA — H'cap — Vz. 25.000 lei — 1500 m. (P.V.)

Bravo mă	71½	0
Niculae	63	Ilinca
Li	62	x
Overbrook	61	Gill J.
Gorică	61	Cucu
Lecaude	60½	Cristea
Lăncier	60	0
Rubin	59½	Mullot
Beauty	58	0
Estoc	57½	Vincent
Orion	56	0
Balyhoo	54	0
Băieţel	54	0
Luţica	54	Tasim
Bucuria mea	52½	x
Zefir	50	Grecu
Paiaţa	47½	0
Flandra	46	Florescu
Walhalla	40	Simon
Campanella	40	0
Nae	48	0
Bien Aller	56	Gill J.
Tour de Vis	51½	V. Huţuleag

Pr. LOTRU — W.-H'cap 30.000 lei — 1700 m. (P.N.)

Monfaucon	64½	0
Très Pratique	63	0
Ticu	62½	Cristea R.
Rose d'Orsay	61	Gill J.
Overbrook	60½	0
Li	60½	0
Hazliu	59½	Ilinca
Rubin	58	0
Beauty	57½	Vincent
Szantas	57	Cucu
Estoc	56½	0
Orion	54	Huţuleag V.
Biribi	53	A. Enescu
Carsix	51	Florescu
Puişor	51	Tasim
Zefir	49	0
Paiaţa	48	Oprescu
Fanatic	46½	x
Bila	46½	0
Mircioaia	45½	0
Campanella	45	0

Premiul ZORI DE ZI 100.000 lei — 1200 m. (L.D.)

Doggie	55	0
Georges	57	Cristea R.
Bikette	53½	Mullot
Susi	57½	Cucu
Frusinica	53½	Ilinca
Leonora	57½	Gill J.
Eole	57	Vincent
Galina	55½	Crişan
Ghibelin	55	0

Pr. GR. CANTACUZINO 100.000 lei - 3000 m. (L.D. şi P.V.)

Don Basil	48	Tasim
Buburel	52½	Cucu
Mitsouko III	51½	?
Bock	46	Oprescu
Naplom	57	Ilinca
Barius	43	Florescu
Colombo	55	Vincent

Premiul CRICOV 40.000 lei — 1200 m. (L.D.)

Doggie	57½	0
Olive	55	Ilinca
Nekeal	56½	Vincent
Joker	56½	0
Prinţ Allenby	55	Crişan
Baguette d'Or	53½	Cucu
Garofiţa	55	Mullot
Maghiran	55	0
Han	55	?
Nindi	55	Iosza
Raquette	52	0
Straja	53½	Tasim

Premiul FIDIBUSZ — Vz. 25.000 lei — 1500 m. (P. V.)

Crăiasa	50½	0
Buhor	47½	Florescu
Beauchcomber	55	Vincent
Jocker	56½	Cucu
Maghiran	52	0
Opinca II	46	Nicodim

Premiul SPIC — Handicap 35.000 lei — 1300 m. (L.D.)

Favorita II	66½	0
Corniţa	62	0
Brânceni	56½	Gill J.
Odihna	56½	Tasim
Smarandi	56½	0
Olanita	56	Cristea R.
Ciocârlan	54½	Ilinca
Barcău	53	V. Huţuleag
Persane	53	Cucu
Caiafa	51½	Crişan
Stamba	50½	0
Vigo	47	Iosza
Lăncier	46½	Oprescu
Meşteru Man	46½	x
Talalka	45½	Florescu
Biribi	42	0
Miami	41	0
May Day	40	Simon
Noroc	40	Cucu P.

INFORMAŢII

AZI LA BANEASA TRAP

● **REUNIUNEA de astăzi va începe la orele 13.45.**

● EVENTUL va funcţiona în următoarele alergări:

Cursa întâia (pr. Vijelia) *cu a doua* (pr. Vaslui).

Cursa a patra (pr. D. Matak repriza de consolaţie) *cu a cincia* (pr. Vito).

Cursa a şasea (pr. D. Matak repriza finală) *cu a şaptea* (pr. Vadul Lat, repriza I-a).

Cursa a opta (repriza a doua a premiului Vadul Lat *(cu a noua* (pr. Valencia).

● TURLA nu va conta la pariul mutual în premiul Vatra Dornei.

● FUSTA II şi Spic vor concura cuplaţi la pariul mutual în premiul Vaslui.

● AZI se fac retragerile pentru reuniunea de trap de Miercuri

Alergările de galop

BANEASA; ZIUA 17-a

Joi 31 Octombrie

— INSCRIERI —

Pr. GUIPEREUX — Vânzare 20.000 lei — 1400 metri

Jagodka	52
Molda	47
Principessa	48½
Li Mare	49
Miami	43
Leoaica	42½
Zamfira	47
Pénitence	40
Carsix	46½
Ţuguilă	41½
Furtuna	47
May Day	46
Balyhoo	51½
Ciocârlan	53½
Nippes	46
Cin'te ţine	53½
Noroc	46
Szaresa	48½
Micşunea	42½

Pr. MAGNEZIUM — W. h'cap 25.000 lei — 1600 metri 2 reprize

Caiafa, Ticu, Overbrook, Tudora, Zefir, Molda, Principessa, Băieţel, Li Mare, Beauty, Alice, Puişor, Barcău, Rubin, Aida, Etelkök, Malnoue, Persane, Dux, Strâmba, Paiaţa, Rada III, Bila, Mircioaia, Blue Girl, Olanita, Orette, Odihna, Stamba, Carsix, Silver Prinţ, Mărţişoara, Tănase, Li, Orion, Garoafa II, Ţuguilă, Biribi, Furtuna, Niculae, Burgos, Olaf, Florence, Pali, Rose d'Orsay, Tricolor, Luţica, Szaresa, Fanatic, Capriole, Farmec, Lecaude, Monfaucon.

Premiul LA BELLE MARION 35.000 lei — 2200 metri

Răzvrătit	62
Buburel	62
Brancas	59
Mitsouko II	60½
Şoim	62
Corniţa	57½
Marcella	60½
Roy	59
Rush	58½
Amnar	59
Şoimar	58½
Colombo	62
Medardus	59
Nae	59
Bravo mă	56½
Estoc	49

Premiul FLEAC 30.000 lei — 1000 metri

Lăieşiţa	45
Crăiasa	46½
14 M.	46½
Buhor	44½
Bluff	44½
Beachcomber	54½
Băeţandru	46½
Cordon Rouge	54½
Bold	46½
Chefliu	56
Junte	45
Jocker	54½
Marsala	58
Trévoux	54½
Han	56
Nindi	53½
Opinca II	45
Păltiniş	52½
Voe Bună	48½
Floreal	50
Lucreţia	48½
Princess Trix	43
Paraleu	44½
Girardi	56
Doamna	54½
Single Handed	47½

Premiul SAGEATA — W.-H'cap 25.000 — 1500 metri — 2 reprize —

Potop, Crăiasa, Schela, Lăeşiţa, 14 M., Buhor, Bluff, Beachcomber, Băeţandru, Brandywine. Bold, Chefliu, Junte, Nekeal, Jocker, Marsala, Printre Toţi, Han, Lup, Nindi, Bougie, Lucie, Opinca II, Judy, Mixandra II, Straja, Voe Bună, Garofiţa, Păpuşa II, Floreal, Lucreţia, Bleu de Roi, Ancuţa, Princess Trix, Girardi, Doamna.

Pariul austriac de azi

Pariul austriac de azi are un premiu iniţial de 139.816 lei. Este deci probabil ca premiul final să se apropie de 200.000 lei.

Jocul va începe cu a treia cursă, premiul Vaslui.

Alergările de trap

Băneasa-Trap; Ziua 16-a, Miercuri 30 Octombrie

— PROGRAM DEFINITIV —

Premiul VALEA LUNGĂ Condiţie (1/1) — 18.000 lei

1100 Dudu V, Gologan, Cojeanca, Halima, Veste Bună, Ursuz, Marchiz, Dulău II, Petruşca.
1120 Lorica, Beatrice.
1140 Fidel, Liliac G, Râuleţ.
1180 Zanzibar, Opera, Ancuţa, Limba.
1200 Tundra, Furca, Vengo, Râmniceanca.
1280 Ukelele.

Premiul VARGA Condiţie (1/2) — 18.000 lei

2100 Chiot, Crisantema, Faust, Porunca.
2120 Sever, Baba Dochiţa, Amok II, Falada.
2140 Lupoaica, Zubr II, Lector, Havaiana, Veturia, Cartuş, Odessa.
2160 Pilot, Garda, A 1, Dvalin, Voinicu, Stăjer, Victor, Aron.
2180 Garofiţa, Hotin, Atlantida, Cobza, Chilipir.
2200 Habar.
2220 Arama, Chiquita.

Premiul VA BANQUE Condiţie — 15.000 lei

2120 Oborean, Glonţ, Lector.
2140 Zgomot, Călin, Hollo, Brad, Elly, Bănuţa.
2160 Pinkerton, Vrăjitor, Joker, Tara, Busuioc, Dor de ducă, Gina, Geisha, Carol Hanover.
2180 Livada, Dolly Worthy, Sonia Worthy, Pr. Axtell, Tava, Catinca, Valenţio, Zeta, Garofiţa.
2200 Va-ta, Ghid, Helen Halpin, Ezer jo.
2220 Şoimu, King Worthy, Champion junior, Ghimp, Răsura, Torent.
2240 Peter Gordon, Birlic, Allah.
2260 Amy Scotland, Columbus.
2280 Havana.

Premiul VOITENI Performanţă — 15.000 lei

2100 Baba Dochiţa Miss Texas.
2120 Veturia, Voinicu, Lilia, Chilipir, Ciuleandra, Bănuţa.
2140 Dreapta, Lupoaica, Ciuruc, Dvalin, Victor, Cartuş, Ikar, A 1.
2160 Nicevo, Garda, Fusta II, Princesse Axtell, Comtesse Worthy, Urgenda, Giovinezza II.
2180 Atlantida, Cobza, Garofiţa, Dudu Gordon, Tais, Rozina, Pan Warthy, Fugar.
2200 Călin Cina, Luminiţa, Tara, General Worthy, Vrăjitor, Şoimu, Bistricioara, Puşa, Sulfina.
2220 Habar.

Premiul VOLUNTEOR Record — 21.000 lei

1700 Santuţa, Columbus, Gaisha, Cartuşel, Aurica, Dolly Worthy, Floare, Floriţa, Voinţa, Extra.
1720 Giuditta, Kamar, Turul, Birlic, Isabela, Champion junior, Ghimp, Gaby II, Dexter Hanover.
1740 Flyng, Gladiator II, Anny Worthy, Katy Caid, Adda Worthy, Amy Scotland, Nation, Kundry, Taina, Nataşa.
1760 Josedale Margot, Levente, Iubita, Havana.
1780 Gruia.

Premiul VEVERIŢA Handicap — 15.000 lei

2020 Tip Top.
2040 Chiot, Dolly B.
2060 Ropot.
2080 Cimbric, Lucky Boy.
2100 Turla, Bim.
2120 Uria, Victoria, Baba Dochiţa, Halal, Olga, Isvor T, Vito, Elişor.
2140 Amok II, Lector, Falada.
2160 Union, Zubr II, Ciuruc, Lilia, Vardar, Miss Texas, Ciuleandra.
2180 Năluca, Odessa, Păduret II, Aron, Cartuş, Chilipir, Veturia, Voinicu, Lupoaica, Havaina.
2200 Ulm, A 1, Victor, Garda, Dreapta.
2220 Comtesse Worthy, Pilot, Giovinezza II.
2240 Fusta II, Nicevo, Princesse Axtell.

Premiul VITRUV Handicap — 18.000 lei

1680 Cina, General Worthy.
1700 Tara, Joker, Oborean, Tais, Harry Boy, Rozina, Hollo, Fugar.
1720 Atlantida, Luminiţa, Zgomot, Vrăjitor, Sultana, Pan Worthy, Ialpug, Hotin.
1740 Cobza, Tava, Cavaler, Pinkerton, Elena, Ulis, Sulfina, Zenit, Beţiv.
1760 Eol, Grozava, Draga Mea, Busuioc, Va-ta, Străjer, Durdulia, Dolly Worthy, Aurica, Şoimu, Livada, Domniaa, Aluniş, Brad.
1780 Zeta, Arama, Catinca, Floare, Florita, Ciclop, Sonia Worthy, Paj Axtell, Peter Gordon, Geisha.
1800 Birlic, Cartuşel, Giuditta, Santuţa.
1820 Gby II, Joly, Ghimp, King Worthy, Kamaa.

Premiul ZAPOROJEŢ Handicap — 21.000 lei

2100 Kamaa, Benedek, Ghimp.
2120 Adda Worthy, Joly, Brebenea, Torent, Vivat, Anny Worthy, Nation, Flying.
2140 Gladiator II, Amy Scotland, Caty Caid, Jarvis, Valentio, Taina, Eftin, Pandur.
2160 Havana, Kundry, Trixie, Tutun, Josedale Margot, Clifford Hanover.
2180 Tempo D, Roland D, Levente, Winsome Josedale, Gruia.
2200, Ninon, Gonlodat II, Amilkar.

Rezultate din Grecia

Cu prilejul ultimelor reuniuni desfăşurate la Atena, Constantinescu a eşit biruitor într'o probă. El a condus la victorie pe Androutsos care a plătit 30 pentru 10.

Duminică s'a alergat la Atena o probă clasică, premiul de Toamnă înzestrat cu 100.000 drahme.

Invingător a eşit extremul outsider Bayardo — călărit de Vallianos — care a raportat cota de 234 drahme pentru 10.

Dăm mai jos rezultatele technice înregistrate Sâmbătă şi Duminecă.

SAMBATA

1. Finlandos **(Sourlas)**; 2. Carmen.
C. 11, pl. 10,12.
2. Melouna **(Karacatsanis)**, 2 Kategis.
C. 30, pl. 15, 12.
3. Xanthi **(Karacatsanis)** 2 Flora 3 Kyknos.
CC. 23, pl. 15, 13, 12.
4. Airis Boy **(Karcatsanis)** 2, Preslilly, 3, Naias.
C. 36, pl. 18, 11, 13.
5. Nigel Din **(Mimopulos)** 2, Alzan, 3 Rakan.
C. 300, pl. 49, 19, 23.
6. Anter **(Ladeas)** 2 Asfour, 3 Rabia.
C. 46, pl. 18, 21, 76.
7. Androutsos **(Constantinescu)** 2. Kallisto.
C. 30, pl. 23, 121.

DUMINECA

1. Fafsta **(Karacatsanis)** 2. O. L. 3. Karyatis.
C. 25, pl. 16, 18, 26.
2. Seound **(Karacatsanis)** 2. Ebuel Batia, 3. Ouhban
C. 39, pl. 16, 16, 29.
3. Aetos **(Stefanos)**, 2. Kronos.
C. 17, pl. 13, 18.
4. Bayardo **(Vallianos)**, 2. Stam, 3. Paola.
C. 234, pl. 38, 14, 28.
5. Malek el Batia **(Karacatsanis)** 2. Zouhair, 3. Romeo.
C. 21, pl. 12, 33, 17.
6. Beba **(Karacatsanis)** Pr. Lointaine, 3. La Guerrière.
C. 21, pl. 11, 12, 12.

După cum se poate vedea, Karacatsanis repurtează succese numeroase, croindu-şi un mare avans în fruntea clasamentului.

Papadopulos sosind Miercuri la Atena, va reapare în şea cu prilejul reuniunii de Sâmbătă (N. R. mâine).

CICLISM

Un premiu de 5.000 lei

a acordat „Metropola"

lui N. Dobrin pentru recordul orei

1940 ne-a adus — în sfârşit — un recordman al orei, pe metropolistul Nicolae Dobrin care la ultima încercare a stabilit 38 km. 659 m., — după ce la prima încercare realizată 38 km. 364, iar la a doua 38 km. 524 m.

Asupra valorii technice a acestei isprăvi ne-am ocupat la timp, — explicând, atât pentru cunoscători cât şi pentru profani, — diferenţa între recordul nostru şi cel mondial (45 km. 840 m. Archambaud - Vizorelli - Milano, 4 Noembrie 1938).

*

Comitetul central al asociaţiei polisportive „Metropola" luând în discuţie propunerea d-lui av. Lică Negrescu, — şeful secţiei cicliste, — a hotărît să acorde lui N. Dobrin o primă specială pentru performanţa înfăptuită.

Prima este de 5.000 lei.

Gestul comitetului central al „Metropolei" este destul de semnificativ pentru a mai insista asupra lui.

Mâine se închide sezonul 1940

D. Emil Alexandrescu — directorul ciclismului—va urmari alergarea grupării „Leonida"

„Leonida" este norocoasă. Cel puţin aşa a arătat ziua de eri, promiţând să fie amabilă cu proba de mâine.

Regia, am precizat în numerele trecute, se anunţă bine pusă la punct.

latură — alergarea — nici ea nu e mai prejos.

Mănunchiul de alergători care şi-au anunţat participarea, — în mare parte tineri entuziaşti—va asigura frumuseţea spectacolului.

DIRECTORUL CICLISMULUI VA URMARI CURSA

Tot mâine va fi prima eşire pe teren a d-lui Emil Alexandrescu, directorul ciclismului.

Prin aceasta, directorul ciclismului, — care a lipsit din mişcarea ciclistă în ultimii 2—3 ani, fiind ocupat cu studiile, — vrea să reia contactul cu alergătorii şi cu diriguitorii de grupări.

PRIMELE INSCRIERI PENTRU CURSA DE DUMINICA

Grigoriu C., cat. I-a, A. S. P. I. M.
Victor Ioniţă, cat. II-a, idem.
Nedelcu N., cat. incep., idem.
Dumitru C., cat. III-a, idem.
Niculae Ilie, cat. III-a, idem.
Diaconu St., cat. III-a, idem.
Paraschiv N., cat. incep., V. C. V.
Stanciu I., cat. incep., V. C. R.
Dumitru Miru, cat. incep., V.C.R.
Silvestru N., cat. I-a, Metropola.
Henciuc D., cat. I-a, Leonida.
Cimpoeru C., cat. II-a, idem.
Pusta I., cat. II-a, idem.

Inscrierile s'au amânat până astăzi 26 Octombrie, ora 12.

Gruparea „A.S.P.I.M" nu s'a desfiinţat...

„Criza" din gruparea „ASPIM" s'a terminat. Gruparea nu s'a desfiinţat, ci va continua activitatea sub conducerea aceluiaş comitet în frunte cu d. Jugaru care va gira preşedenţia grupării până la adunarea generală.

COMUNICAT

Gruparea A. S. P. I. M. ţinând şedinţă în ziua de 24. X. 1940 şi luând în discuţie demisia d-lui preşedinte Titi Mociorniţa a hotărît ca d. Ion Jugaru să gireze preşedenţia grupării până la adunarea generală când se va alege noul preşedinte, membrii din comitet păstrându-şi locurile avute până în prezent.

Alergătorii sunt rugaţi a depune aceeaşi însufleţire şi mai multă disciplină.

***Comitetul**: I. Jugaru, V. Munteanu, Florea Popescu, Tache Ilie, Mihai Alexandru.*

RUGBY

UN REGAL SPORTIV

Duminică 27 Octombrie 1940, va fi ziua promovării rugby-ului. In noua reorganizare a soprtului, vom putea admira începând de mâine o eră de prosperitate pentru rugbiul românesc. Deasemeni, în aceiaş zi, vechea grupare din Florasca, îşi va sărbători cei 15 ani de activitate pentru cauza sportului şi a rugby-ului.

Primul match şi cel mai interesant, pentru el este derby-ul etapei şi clarifică situaţia primului loc în clasament, este acela dintre Sp. Studenţesc şi V. Dacia.

Nu ne înşelăm spunând că numai acest match ar putea primi denumirea de derby într'o etapă şi nu vedem cum spectacolul nu va fi în întregime pe placul publicului, care va avea ocazia să vadă la lucru cele mai în formă echipe actuale.

La T. C. R. cel de-al doilea derby al etapei, va pune faţă în faţă pe cele două cluburi decane a rugby-ului românesc T. C. R. şi Stadiu Român. Nu ne vine a crede ca matchul lor să nu fie egal ca spectacol celor de până acum şi mai ales că o victorie ar ridica mult şansele echipei pentru viitoarele matchuri.

Astfel pe lângă matchul de la Velodrom, cel dela Bragadiru va complecta această zi de adevărată sărbătoare spectaculară a rugbyului indigen.

Ultimul match al zilei, după importanţa lui, este cel dintre tânăra formaţie renăscută a Victoriei şi echipa surpriză a campionatului C. F. R. Matchul lor va constitui un joc disputat. Victoria cu o echipă întărită va căuta să învingă pe un C. F. R. din zi în zi mai bun, deoarece victoria asupra unei echipe mai bune ridică mult acţiunile acelei echipe, dar va fi greu de realizat tocmai în aceste momente când C. F. R.-iştii au început să ia drumul spre capul clasamentului.

Dacă la aceste matchuri adăogăm pe cele dela cat. II-a vedem că într'adevăr Duminică avem ce vedea în sportul balonului oval.

B. M.

ATLETISM

Astăzi pe Velodrom

încep serbările jubileului de 15 ani al clubului VIFORUL DACIA

Puţine cluburi din ţară se pot mândri cu un trecut atât de glorios ca acela de care se bucură gruparea din Floreasca.

Astăzi, într'un cadru solemn, pe stadionul din şos. Ştefan cel Mare, a cărui existenţă se confundă cu aceea a Viforului Dacia, încep marile serbări jubiliare pentru sărbătorirea a 15 ani de existenţă.

Viforul Dacia este unul dintre puţinele cluburi de cartier din ţară care a reuşit să activeze cu succes în toate ramurile sportive.

A dat atletismul elemente de mare valoare. Rugby-ul a primit

D. ION MATAK
preşedintele clubului Viforul Dacia

din partea „galbenilor" un aport incomensurabil.

In special, meritul cel mare al Viforului Dacia e acela că a încurajat sportul amator, suportând stoic sacrificiile ce se cereau atunci când sporturile profesioniste prindeau în mrejele lui majoritatea tineretului sportiv bucureştean.

UN PROGRAM VARIAT

Cele două zile cât ocupă programul acestui jubileu, vor permite acelor cari au urmărit activitatea prodigioasă a Viforului Dacia, să vadă la lucru toate secţiile sale sportive, începând cu atletismul şi sfârşind cu popicele.

Iată programul complet al celor două zile:

Sâmbătă 26 Octombrie.

ora 11. Deschiderea serbării.

ora 11.05: Defilarea comitetului şi membrilor tuturor secţiunilor.

ora 11.10: Slujba religioasă.

ora 11.25: Cuvântarea d-lui inginer Ion Matak, preşedintele asociaţiunii.

ora 11.40: Retragerea depe teren.

ora 11.45: Baskett-bal Viforul Dacia — VSC. cat. I-a.

Volley ball, fete, Viforul Dacia — Delavrancea cat. II-a.

Volley ball, băieţi, Viforul Dacia — Avântul Sportiv, cat. I-a

ora 12: Atletism 100 m. plat, aruncarea discului, 800 m. plat, săritura cu prăjina.

ora 12.30: Baskett ball Viforul Dacia — VSC. cat. II-a rezerve.

După amiază

ora 15 Tenis, campionatele asociaţiunii.

ora 15: Atletism, 200 m. plat, aruncarea greutăţii, 3 000 m. plat, săritura în înălţime.

ora 16. Tenis de masă, campionatele asociaţiunii.

ora 16: Handball, match de campionat.

Seara:

ora 21: Popice. Deschiderea sezonului.

Duminică, 27 Octombrie 1940

ora 8,30: Tenis, Finalele campionatului.

ora 9: Football, Viforul Dacia—SET, match de campionat juniori.

ora 9.30: Atletism. 400 m. plat, săritura în lungime, aruncarea suliţei, 1.500 m. plat, triplul salt.

ora 10. Rubgy, Viforul Dacia — Sportul Studenţesc, cat. II-a.

ora 11: Football. Viforul Dacia — SET, match de campionat, cat. I-a.

ora 12: Ciclism. Plecarea în cursa ciclistă rezervată membrilor.

După amiază:

ora 15.30: Rugby, *Derbyul turului de toamnă.*

Viforul Dacia — Sportul Studenţesc, cat. I-a.

ora 17.15: *Inchiderea serbării şi sărbătorirea membrilor asociaţiunii care au primit înalte funcţiuni în conducerea sportului românesc legionar.*

Toate aceste manifestaţiuni sportive se vor desfăşura pe stadionul municipal al sectorului I Galben din şoseaua Ştefan cel Mare 43.

Viforul Dacia convoacă

Asociaţiunea sportivă şi culturală Viforul-Dacia invită pe toţi membrii săi din toate secţiunile sportive să fie prezenţi azi Sâmbătă 26 Octombie ct. (Sfântul Dumitru), ora 9.30 a .m. la Parcul sportiv al Sectorului I Galben din şoseaua Ştefan cel Mare 43, aducând cu ei costumul de sport pe care îi au, spre a lua parte la serbarea de 15 ani a clubului.

*

Asociaţia sportivă şi culturală Viforul-Dacia roagă pe toţi aceia care au activat în timpul celor 15 ani ai ei la vreuna din secţiunile sportive sau în conducerea grupării, să ia parte azi Sâmbătă 26 crt., ora 10.15 la serbarea de 15 ani de activitate a asociaţiunei la Parcul sportiv al Sectorului I Galben din şoseaua Ştefan cel Mare 43.

Mâine se deschide sezonul oficial de cross-country prin disputarea cupei „Alex. Velcovici"

După două glorioase ediţii ale cupei „Alex. Velcovici", mâine vom avea prilejul să asistăm la cea de a treia, pe Velodrom.

Deşi organizatorii s'au cam pripit atunci când au programat această competiţie, credem că ea se va bucura de acelaş succes ca şi în trecut.

Spunem că s'au pripit pentru motivul că această competiţie este prima reuniune oficială a sezonului.

Atunci când s'a stabilit programul de activitate al alergărilor pe teren variat al ligii Muntenia, la data de 20 Octombrie figura acest cross, care s'a amânat din motive pe care nu le cunoaştem.

La 27, adică mâine, figurau campionatele şcolare.

Credem că era mult mai nimerit ca pentru mâine să se fi programat campionatele şcolare şi în acelaş timp şi o probă de seniori şi juniori cu titlu de antrenament, iar Duminica viitoare crossul Velcovici.

In felul acesta alergătorii se prezentau pregătiţi mai temeinic.

Lupta pentru victorie va fi la fel de aprigă ca şi în trecutele două ediţii.

Cele două echipe cari şi-au disputat şi în trecut întâietatea pe acest tărâm, Viforul Dacia şi Stadiul Român, se vor întâlni, chiar la început de sezon, într'un duel spectaculos.

In program sunt două probe: una rezervată juniorilor pe 3 km. la ora 11, iar alta seniorilor pe 6 km. la ora 11.30.

Inscrierile se primesc pe adresa Ion Ionescu — liga Muntenia str. I. L. Caragiale 13 — până azi la ora 18.

CURSELE SE ALEARGA IN INCINTA STADIONULUI

Ambele probe se vor disputa în incinta stadionului, permiţând astfel spectatorilor să vadă în întregime lupta.

Organizatorii au pus în joc numeroase premii ce vor răsplăti pe cei mai buni.

O INTRECERE INTERESANTA

Oricum, crossul „Alex. Vâlcovici" se anunţă sub cele mai bune auspicii.

Syring cel mai bun fondist al Europei

In fruntea clasamentului celor mai buni alergători pe distanţa de 10.000 m. s'a instalat, anul acesta, germanul Max Syring cu timpul de 30:06,6 min. Cu o diferenţă de 17 sec. urmează ungurul Keler, înaintea italianului Beviacqua. O rapidă decădere se observă din partea finlandezilor, care dela Nurmi încoace sunt specialiştii acestei probe.

Iată clasamentul:

Syring (Germania)	**30:06,6**
Kelen (Ungaria)	**30:23,6**
Beviacqua (Italia)	**30:27,4**
Szilagyi (Ungaria)	**30:33,8**
Tuominen (Finlanda)	**30:37,8**
Mäki (Finlanda)	**30:39,4**
Hellström (Suedia)	**30:41,2**
Heinström (Finlanda)	**30:44,6**
Järvinen (Finlanda)	**30:44,8**
Oestbrink (Suedia)	**30:45,0**
Strömbäck (Finlanda)	**30:45,6**
Nilsson (Suedia)	**30:48,0**
Schönrock (Germania)	**30:49,2**
Tillmann (Suedia)	**30:50,4**
Hanshofer (Germania)	**30:53,0**
Olkinnora (Finlanda)	**30:55,0**

*

Echipa de gimnastică a Hamburgului a fost invitată la Copenhaga, pentru a susţine, în primăvară, un match inter oraşe.

BOX

Pentru a doua oară

VASILE ŞERBANESCU ŞI MIELU DOCULESCU ANUNŢA CA ABANDONEAZA RINGUL

Credem că de data această hotărârea lor este irevocabilă

Svon nou în Bucureşti: Vasile Şerbănescu, campionul României la toate categoriile şi Mielu Doculescu, fost de mai multe ori campion naţional, au luat hotărîrea de a abandona ringul, primul urmând să se dedice funcţionarismului şi secundul şcoalei de box pe care o conduce de mai mulţi ani.

Vestea a stârnit poate multe întrebări. In special, cei din jurul boxeurilor în cauză, nu-şi pot explica gestul. In realitate este lesne de înţeles ce a determinat pe Şerbănescu şi Doculescu să ia o asemenea hotărîre. Amândoi au suferit în ultimul timp, dincolo de graniţe, înfrângeri care nu le fac cinste şi cari degradează într'o oarecare măsură sportul românesc.

Au înţeles deci să se pedepsească singuri şi au luat hotărîrea de care pomenim mai sus.

Dar după noi, decizia lui Şerbănescu şi Doculescu nu este nici eleganţă, nici sportivă. Este foarte uşor să te retragi dintr'un sport după ce ai suferit o serie de înfrângeri. Mai greu este să abandonezi sportul la timp şi, mai ales, în plină glorie.

Şerbănescu şi Doculescu au găsit mai comod însă, să părăsească ringul după ce au pierdut matchuri pe cari trebuiau să le câştige şi după ce nu au făcut nimic spre a pune culorile româneşti la adăpost de ruşinea unor înfrângeri nemeritate.

Dacă Şerbănescu şi Doculescu nu mai sunt capabili să îmbrace mănuşile, puteau să constate acest lucru înainte de a face ultima deplasare peste graniţe, înainte de a se supune unor noui eşecuri.

Este perfect adevărat că profesionistul este îndreptăţit să-şi facă meseria. Nu-i este însă permis să calce în picioare decenţa, bunul simţ şi prestigiul ţării. Şerbănescu şi Doculescu au comis această „infracţiune" pentru ca apoi să încerce să salveze aparenţele printr'o hotărîre pe care au mai anunţat-o şi altădată.

Atunci profesioniştii noştri au făcut gestul în semn de protest: forul de specialitate nu le autorizase deplasarea care i-a costat atât de mult. Acum, aceiaşi boxeuri cari se credeau nedreptăţiţi, încearcă să facă acte de cavalerism „auto-pedepsindu-se".

Să fim serioşi şi să ne recunoaştem slăbiciunile. Gratuitele acte de cavalerism nu pot înşela decât aparenţele şi au menirea să scadă pe autorii lor în faţa adevăraţilor sportivi.

Considerăm deci că hotărîrea lui Şerbănescu şi Doculescu este cu totul inoportună şi că ea ar putea foarte bine să se producă după ce amândoi se vor reabilita.

Intr'un articol precedent ne-am manifestat convingerea că deţinătorul titlului naţional suprem nu trebue considerat drept un om pierdut pentru box. Şerbănescu este un om de o constituţie pe care mulţi o invidiază. Îi lipseşte însă acea şlefuire care, la un boxeur, trebue să completeze opera naturii. Campionul României a fost deseori consiliat să se gândească şi la partea tehnică a pregătirii în vederea matchurilor publice. A ignorat însă aceste sfaturi după cum nu a ţinut să-şi perfecteze forma după ce pierduse prin k. o.

Este bine ştiut că o înfrângere înainte de limită implică o odihnă mai îndelungată. Şerbănescu nu a ţinut niciodată socoteală de acest mare adevăr şi rezultatele s'au văzut. Organismul lui a slăbit, încetul cu încetul, şi „regele poziţiei orizontale" nu a mai fost capabil să producă nici măcar surprizele cu care se făcea remarcat, din când în când.

Cu Doculescu chestiunea stă altfel. Şi-a dat drumul peste măsură şi, neglijând antrenamentul a făcut un abdomen de luptător. In niciun caz nu se găseşte la o greutate convenabilă. Este greoi în acţiune, nu are viteză în execuţia loviturilor, nu eschivează cu preciziunea de altă dată şi, în plus, pare plictisit de meserie.

Nu trebue să mire deci faptul că, ignorând cele mai elementare noţiuni de box, cei doi campioni români nu au izbutit să se ridice până la nivelul cerut de ierarhizarea lor în sportul cu mănuşi.

Deci, înainte de a pune în practică hotărîrea pe care au anunţat-o ar fi bine să încerce ca, printr'o pregătire raţională şi serioasă să ajungă în situaţia de a şterge ruşinea ultimelor lor înfrângeri.

Apoi, vor putea abandona ringul.

JENNY DUMITRESCU

Aseară

Ştefan Bogdan a acceptat condiţiile în vederea deplasării la Belgrad

Convocat de noi, profesionistul Ştefan Bogdan al cărui concurs a fost solicitat de promotorii jugoslavi pentru reuniunea dela 2 Noembrie, a fost aseară la redacţie şi a intrat în legătură telefonică cu organizatorul belgrădean.

In puţine cuvinte, Ştefan Bogdan a căzut de acord cu interlocutorul său dela celălalt capăt al firului, astfel că angajarea lui a fost definitiv perfectată.

Deci, în cadrul reuniunii ce se va desfăşura în ziua de 2 Noembrie se vor disputa următoarele matchuri româno-jugoslave:

Duşan Dimici—Ştefan Bogdan.
Luka Popovici—Constantin Cionoiu.
Ştefan Virag — Ilie Petrescu.

Mâine

O reuniune amatoare la Bucureşti şi una la Ploeşti

Boxul amator va avea mâine o activitate care iese din cadrul obişnuit. In Bucureşti şi la Ploeşti o serie de buni mânuitori ai pumnului vor disputa 15 matchuri, reuniunile ce se vor organiza în acest scop având menirea să propage şi să popularizeze un sport pe nedrept delăsat în anii din urmă.

REUNIUNEA GRUPARII „BOX SPORT"

In Bucureşti se va desfăşura prima reuniune a zilei. Regia se datoreşte grupării „Box Sport" de sub conducerea maestrului Umberto Lancia care a organizat-o, cu începere dela ora 10 jumătate în sala cinematografului „Model".

Programul întrunirii poartă pecetia maestrului respectiv care şi-a trecut examenul în cursul precedentelor reuniuni regisate. Va fi un spectacol de calitate la reuşita căruia vor colabora câţiva amatori cu renume.

In întregime, acest program se prezintă precum urmează:

Gh. Niculescu (V.)—Gh. Cojocaru (J C.).
Mişu Mataie (V.)—Gh. Florea (M, D.).
Nicolae Cocan (V.)—Costel Stănescu (M. D.).
Niculae Groscu (B. S.)—Cristinel Stănescu (M. D.).
Milo Somer (B. S.)—Grigore Bors (S. S.).
Nelu Dumitrescu B. S.)—C-tin Bancan (M. D.).

Match de antrenament

Vasile Pană—V. Constintinescu Martac.

GHEORGHE POPESCU IN MATCH DE ANTRENAMENT

La Ploeşti, sub îngrijirea lui Gheorghe Popescu, campionul României la categoria pană şi sub emblema gupării „Box Club Prahova" se va desfăşura o reuniune amatoare al cărei început a fost fixat pentru ora 15 jumătate.

In cursul acestei reuniuni, pe lângă o serie de făgăduitoare matchuri de amatori, spectatorii vor putea viziona un match de antrenament în care maestrul Gheorghe Popescu va apare alături de profesionistul Ilie Petrescu şi amatorul Nicolae Rădan.

Iată programul:

Amatori

Alex. Eremia (Pr.)—I. Varga (Pr.).
Traian Mihăilescu (Pr.) — N. Vilescu (Pr.).
R. Trifonovici (Pr.) — A. Turzoiu (A. C. T.).
Gh. Mătăsaru PPr.)—C. Lăzărescu (T.).
I. Eremia (Pr.)—Giovani Patat (Pr.).
I. Ivănescu (Pr.)—Ion Chiriac (T.).
Mih. Dobrescu (Pr.) —Gh. Georgescu (T.).
Ion Mihăilescu .Pr.)—A. Mehedinţeanul (T.).

Match de antrenament

Gheorghe Popescu — Ilie Petrescu — Nicolae Rădan.

Breack... stop... out...

Mâine dimineaţă la ora 10, în sala de box a grupării „Tirul", sală complet renovată, se va oficia un serviciu divin la care vor lua parte conducătorii şi elevii formaţiei.

Luni, secţiunea de box a societăţii „Tirul" îşi va relua activitatea temporar întreruptă, antrenamentele urmând să se ţină în fiecare zi între orele 19-21.

VOLLEY - BASKET

Programul jocurilor oficiale de astăzi şi mâine

Iată jocurile restante de basket şi volleyball care se desfăşoară astăzi şi mâine.

SAMBATA 26 OCTOMBRIE

Teren Velodrom.

Basket I-a. Viforul Dacia — V. S. C., ora 11,30 arbitru D. Iatropol.

Rezerve. Viforul Dacia — V. S. C., ora 12,15 arb. Iatropol D.

Volleyball femenin.

Viforul Dacia — Delavrancea, ora 11,30, arbitru C. Bucur.

Volleyball masculin I-a. Av. Sportiv — Viforul Dacia, ora 11,30 arb. Covaci F.

Teren Sportul Studenţesc.

Basketball I-a. Sp. Studenţesc — Bonaparte, ora 11 arbitru Marinescu.

Rezerve. Sp. Studenţesc — Bonaparte, ora 15, arbitru Gh. Epuran.

Categoria II-a. Radu Vodă — Energia, ora 10, arbitru C-tin Herold.

Volleyball II-a, masculin. Energia — Mon. Oficial, ora 9, arbitru V. Papinian; Craiu Nou — Tirul Juventus, ora 9,30, arb. V. Papinian; Delavrancea — Fortuna, ora 10, arbitru F. Giacomato; Radu Vodă — Stadiu Român, ora 12, arbitru A. Tipărescu.

Categoria III-a. Dacia — Craiu Nou, ora 11, arbitru F. Giacomato.

Teren E. F. A.

Volleyball femenin I-a. Radu Vodă — E. F. A., ora 15,15, arbitru Gheorghiade C.

Categoria II-a. Radu Vodă B. — Bonaparte B. ora 16,30, arbitru Kestanian N.

Volley Masculin I-a. Bonaparte — Sp. Studenţesc, ora 16, arbitru Marinescu D.

Categoria II-a. E. F. A. — Săgeata, ora 14,30, arbitru Gheorghiade C-tin.

Categoria III-a. Vulturaşul — Pebe, ora 11, arbitru Enescu Dorel.

Teren Stadiul Român.

Volleyball II-a. Fortuna — St. Român, ora 16,30, arbitru Takatovici.

Volleyball III-a. A. C. T. — St. Român, ora 11, arbitru Romulus Cârlig.

DUMINICA 27 OCTOMBRIE

Teren Velodrom.

Volleyball III-a. Minerva — Fortuna, ora 16, arbitru Enescu Dorel.

Teren U. F. S. R. Victoria — Vif. Dacia, ora 16,30, arbitru Cezar Josif.

Teren Stadiul Român.

Volleyball, categoria II-a. A. S. C. J. — St. Român, ora 15, arbitru Cârlig R.; Doina — A. S. C. J. ora 16 arbitru Cârlig Romulus.

Volleyball femenin. Stadiul Român II — Bonaparte B., ora 10,30, arbitru Platon G.

Ziua restanţelor

Campionatul nu s'a terminat deşi în programul federaţiei s'a sfârşit. Au mai rămas destule restanţe spre a completa programul de astăzi şi ziua Sf. Dumitru pare o etapă normală.

In fruntea tuturor jocurilor se găseşte match-ul Bonaparte — Sp. Studenţesc, derbyul categoriei I basket masculin şi „derbyul campionatului".

WOLEY MASCULIN
Categoria I-a
BONAPARTE—SP. STUDENŢESC

Prevedem un joc frumos şi iată dece: Sportul va căuta să confirme că este mai bun şi victoria precedentă n'a fost un accident, iar Bonaparte, să spele ruşinea şi astfel să se reabiliteze.

FORMAŢIILE :

BONAPARTE : Herold, G. Petrescu, F. Popescu, B. Tifănescu, Hantzi, N. Ganea.

SP. STUDENŢESC: Ratiu, G. Niculescu, D. Ionescu, B. Grigorescu. Cicero şi S. Sădeanu.

AVANTUL SPORTIV — VIFORUL DACIA

Ar fi o surpriză frumoasă ca match-ul să fie „tare" şi echipa din Floreasca să învingă, totuşi noi nu o credem şi deaceia instalăm favorit pe Avântul Sportiv.

AVANTUL SPORTIV: D. Scorţeanu, Plopeanu, Lucian, Zamfirescu, Constantinescu şi Ţeţu.

CATEGORIA II
RADU VODA — STADIUL ROMAN

Este singurul joc interesant şi capabil de a ţine încordată atenţia spectatorilor. Radu Vodă care tinde la locul II al clasamentului va căuta să nu piardă şi desigur va reusi deoarece este o echipă tânără, care în curând va fi una din vedetele campionatului.

Formaţia care o va prezenta va fi următoarea: A. Iordănescu, T. Oancea, Gicu Papinian, Toma Ionescu, I. Chiale şi T. Teodorescu.

Va arbitra d. Tifănescu.

WOLLEY FEMENIN
CATEGORIA I

RADU VODA — E. F. A.

Favorit este Radu Vodă şi rezultatul de pe teren ne va dovedi.

CATEGORIA II
VIFORUL DACIA — DELAVRANCEA

Prevedem un joc strâns, dacă echipele vor fi complete, cerere pe care o credem mai ales din partea lui Delavrancea.

Câştigător pare a fi Viforul. In orice caz publicăm aceasta sub toată rezerva.

RADU VODA B. — BONAPARTE B.

Aşteptăm dela cele mai bune echipe din aceasta categorie un joc frumos.

Desigur Bonaparte va veni incomplet, în schimb Radu Vodă mai puţrucă este o echipă conştiincioasă iar răsplata o va primi prin victoria de azi.

FORTUNA — ST. ROMAN

„Echipa zeiţei" în patru jucătoare nu poate câştiga, iar un ultim argument St. Român este superior.

BASKET MASCULIN
CATEGORIA I
BONAPARTE — SPORTUL STUDENŢESC

Toţi cei care se vor deplasa mâine pe terenul Sp. Studenţesc, fie chiar profani, vor fi câştigaţi definitiv pentru acest sport.

Câştigând, Bonaparte devine campion (dublu campion, socotind şi wolleyul); pierzând ajung la egalitate de puncte cu Sportul şi va trebui să mai joace un match.

Formaţiile vor fi următoarele:

BONAPARTE: Herold, G. Petrescu, F. Popescu, Tifănescu, Hantzi.

SP. STUDENŢESC: D. Riegler, B. Grigorescu, C. Danielescu, S. Sădeanu, Kundakcian M. Mănciulescu.

V. S. C. — VIF. DACIA

Echipa din Hala Traian şi-a descoperit în fine formaţia cu care poate să câştige şi va reusi astăzi, deoarece Viforul nu poate opune o prea mare rezistenţă cu actuala echipă. Va căuta totuşi să se ferească să nu fie învinsă la scor.

Pe teren se vor prezenta echipele obişnuite.

CATEGORIA II
RADU VODA — ENERGIA

Să sperăm că nu se va mai repeta „bătaia" de rândul trecut, când cei dela Energia au arătat că sunt boxeuri de valoare. Din această cauză poate federaţia a desemnat arbitru pe d. Herold, care corespunde din toate punctele de vedere.

Favorit este Radu Vodă, care de pe acum se poate considera în categoria I.

T. OANCEA

D. MANOLE STROICI

D. col. adj EMIL PALANGEANU, asistând la ultimul campionat național de cross-country

D. Manole Stroici și d. col. adj. E. Pălăngeanu cei doi reformatori ai educației fizice și ai sportului românesc

Două evenimente importante au marcat în ultimul timp organizarea educației fizice și a sportului românesc.

Primul a fost numirea d-lui Manole Stroici în calitatea de conducător al sportului românesc, iar al doilea, desemnarea d-lui col. adj. E. Pălăngeanu ca inspector al educației fizice și consilier pe lângă Președinția Consiliului de Miniștri.

Incadrată în noul Stat Legionar, mișcarea sportivă și-a creiat o organizație și o doctrină nouă, iar programul anunțat atât de clar de către conducătorul sportului lasă să se întrevadă o schimbare în concepția celor care vor conduce de acum înainte activitatea sportivă.

Și pentrucă educația fizică este tot atât de importantă ca și sportul, logic era ca și această ramură să fie organizată și îndrumată.

Un prim început îl constitue numirea d-lui col. adj. E. Pălăngeanu ca inspector al educației fizice și consilier pe lângă Președinția Consiliului de Miniștri.

In noua sa calitate, d. col. E. Pălăngeanu va avea o importantă misiune: aceea de a indica Statului ce are de înfăptuit pentruca educația fizică să devină cel puțin de acum înainte o realitate.

Cunoscător profund al problemei, dar mai ales a situației dela noi, competent și pregătit spre a fi în măsură să propună soluții și să prezinte sugestii, d. col. adj. E. Pălăngeanu a fost cum nu se poate mai bine ales.

Absolvent al Institutului central de educație fizică din Stockholm, comandant al I. M. E. F., președinte al F. R. A., d. col. Pălăngeanu s'a consacrat, identificându-se ani de zile cu problema educației fizice și a sportului românesc.

Practician excelent și teoretician desăvârșit, d. col. Pălăngeanu a reușit să fie în același timp un iscusit organizator și cine a trăit în mijlocul vechiului I.S.E.F. a putut aprecia calitățile d-lui col. E. Pălăngeanu.

Educația fizică în România este departe de a fi organizată și mai ales popularizată în masse.

In ciuda unor instituții care de aproape două decenii se luptă spre a schimba o mentalitate, în ciuda zecilor de mii de spectatori care populează stadioane, educația fizică nu a fost înțeleasă și nici organizată.

Pentru aceasta este suficient să ne aducem aminte cât timp este afectat acestei discipline în școală și mai ales condițiunile în care se face educația fizică în învățământ, să menționăm că recreația fzică în muncitorime este încă nerezolvată și că pregătirea fizică în armată de acum înainte se va organiza metodic.

Nu sunt oare acestea suficiente motive spre a ne da seama câte avem de realiza în acest vast domeniu?

D-nii Manole Stroici și col. adj. E. Pălăngeanu sunt două nume care constitue o chezășie pentru opera de reorganizare a educației fizice și a sportului românesc în Statul Legionar.

C. M.

Conducerea Sportului Românesc

COMUNICAT CATRE PRESA SPORTIVA

Ziarul „Universul Sport" cu No. 293 din 25 Octombrie 1940 a publicat o informație după care d-nii Neagu Boerescu și Dimitrie Boicescu ar fi demisionat din „U.F.S.R.".

Alte ziare de după amiază au reprodus și ele această știre.

„Conducerea Sportului Românesc" roagă pe această cale pe reprezentanții presei sportive să nu mai difuzeze în marele public informații cari nu corespund adevărului fiindcă:

1. D-nii Neagu Boerescu și Dimitrie Boicescu nu pot demisiona din U. F. S. R., deoarece Uniunea este desființată automat în urma numirii camaradului Manole Stroici în calitatea de șef al „Conducerii Sportului Românesc".

2. Organizația Administrativă a fostei Uniuni trecând până la noi dispoziții în subordinea noii conduceri, d-nii Neagu Boerescu și Dimitrie Boicescu au devenit automat funcționari ai acesteia din urmă. Până în prezent Conducătorul sportului românesc n'a primit nicio demisie.

3. Presa sportivă trebue să se ferească de anumite anticipări care nu folosesc cauzei sportive și nu pot influența „Conducerea Sportului Românesc". In schimb ar putea fi interpretate ca artificii prea „gazetărești"

„Trăiască Legiunea și Căpitanul"
Secretar General
Mircea Pop

Alo! Alo! Străinătatea

ZAGREB, 25 (Serviciul nostru special).—Un match de ping-pong se va disputa în localitate, în cursul lunei viitoare, între echipele naționale ale Jugoslaviei și Ungariei.

*

H. Henkel, a „cuplat" turneul de tennis în Japonia cu voiajul său de nuntă. H. Henkel s'a însurat cu câteva zile înainte de a pleca la Tokio.

*

MERANO. In cadrul concursului internațional de hippism dela Merano, Premiul Contesa Jolanda Calvi di Bergolo Principesa di Savoia a fost câștigat de calul Liquidator călărit de căpitanul bulgar Kiurcieff.

Matchul de tennis dintre amatori și profesioniști începe azi A. Schmidt — G. Cobzuc C. Caralulis — M. Bădin

Așa dar matchul de tennis dintre cei mai buni jucători amatori și profesioniști începe azi după amiază.

Rivalitatea care a existat totdeauna între profesori și elevi, va fi tranșată începând de azi, în mod definitiv pe teren.

Rezultatul acestei întâlniri va da răspunsul și va rezolva cine sunt mai tari.

PROGRAMUL INTALNIRILOR

Programul complet al întâlnirii a fost stabilit aseară.

Iată-l:

SAMBATA 26 OCTOMBRIE

ORA 14.30: G. Viziru—Ilie Ivan (teren nr. 1).

C. Caralulis—Marin Bădin (teren central).

ORA 15: A. Schmidt—G. Cobzuc (teren nr. 2).

După cum se vede matchurile de atracție ale zilei de azi sunt Caralulis—Bădin și Schmidt—Cobzuc. In special acesta din urmă promite să fie aprig disputat.

DUMINICA 27 OCTOMBRIE

ORA 9.30: G. Viziru—T. Marinescu (teren central).

ORA 10: Schmidt, Tănăsescu—Marin Bădin, Ilie Ivan (teren central).

ORA 11: C. Caralulis—G. Cobzuc.

ORA 14.30: A. Schmidt—M. Bădin.

ORA 15.30: C. Tănăsescu-G. Cobzuc.

LUNI 28 OCTOMBRIE

ORA 14.30: C. Tănăsescu-Marin Bădin.

ORA 15.30: Marin Viziru, V. Rurac—Tică Marinescu—Ilie Ivan.

Suedia a câștigat matchul triunghiular de tir dela Berlin

BERLIN, 25. — (Serviciul nostru special.—Matchul triunghiular de tir, la care au luat parte echipele Finlandei, Germaniei și Suediei, a fost câștigat de echipa suedeză.

Clasamentul întâlnirii este următorul:

1. Suedia 1785 p.
2. Finlanda 155,5 p.
3. Germania 146 p.

SUNT GATA... RAPID și VENUS și-au încheiat eri pregătirile... P. Rădulescu sau Negru?

Adversarii sunt gata pentru matchul de mâine; pentru marele match de mâine.

La Giulești și pe Splaiu ultimele retușeri; ultimele verificări.

Rapid a făcut un antrenament ușor. Au participat toți jucătorii, dar ședința n'a putut fi concludentă.

Pentrucă ea nu a rezolvat problema portarului.

Petrică Rădulescu sau Negru? Cine va apăra poarta feroviară în matchul de reabilitare a echipei? Răspunsul nu va putea fi cunoscut decât mâine, înainte de match.

Au fost convocați ambii portari și dacă Petrică Rădulescu va voi să joace, va juca.

*

Pe Splaiu, lume puțină. Un antrenament „en têt à têt" dacă se poate spune astfel. Pentrucă s'a antrenat Humis cu Steinbach.

Unirea Tricolor pleacă azi la Sibiu cu echipa care a învins pe Rapid

Eri după amiază, Unirea Tricolor a făcut ultimul antrenament în vederea matchului de campionat pe care-l susține Duminică la Sibiu în compania Universității.

Oborenii au făcut un simplu antrenament de condiție fizică, la care au luat parte toți jucătorii, inclusiv Cristea care a venit de la Constanța, unde își face serviciul militar.

Unirea Tricolor pleacă astăzi la ora 8 dimineața spre Sibiu, cu aceeași echipă care a dispus de Rapid, adică:

Cristea, Petrescu, Iliescu, Florea, Anghelache, Boteanu, Lulu, Dumitrescu, Sonny, Alecu Andrei, Cricotoiu.

Apelul Viforului-Dacia către sportivii Capitalei

Azi, Sâmbătă 26 Octombrie 1940, ora 11 a. m. pe Stadionul Municipal al Sectorului I Galben din Șoseaua Ștefan cel Mare 43, Asociațiunea polisportivă și culturală Viforul-Dacia sărbătorește 15 ani de activitate ai ei, depuși în slujba elementului românesc, în domeniul sportului.

Pornită acum 15 ani de un mănunchi de tineri, 12 la număr, cu un singur sport, football-ul a ajuns astăzi să numere peste 300, practicând peste 12 sporturi.

A fost opera unor tineri cari au luptat dezinteresat depunând pentru prosperarea sportului tot elanul care caracterizează tineretul, toată munca și toate sacrificiile pe care le puteau face.

In ziua când noua grupare sportivă din anul 1925 își serbează jubileul de 15 ani, Comitetul asociațiunei face un apel călduros către toți sportivii Capitalei să participe la trecerea în maturitate a grupării din Floreasca.

Bucuria noastră va fi cu atât mai mare cu cât tineretul sportiv va înțelege, ceeace a creiat Viforul-Dacia, ceeace însemnează școala de înaltă morală a acestei Asociațiuni sportive.

Vă așteptăm.

In câteva rânduri

• Gloria CFR a dat deslegare jucătorului Bodea în schimbul renunțării acestuia la suma de bani pe care o avea de luat dela gruparea gălățeană.

• Duce Coe a reclamat federației că gruparea Sp. Studențesc îi datorează suma de lei 9.000 drept salariu în restanță.

12 ani

Primăvara anului 1929 — Pentru prima dată pe terenul dela șosea apare o echipă care avea să cunoască cu timpul toate satisfacțiile acestui sport.

Este vorba de „Viforul Dacia" care astăzi sărbătorește 15 ani de activitate și 12 ani de rugby.

Incadrați cu amatori, galbenii au pornit la muncă prin fuziunea a două grupări de cartier Viforul și Dacia

Aci s'au adunat câțiva entuziaști în mijlocul cărora s'au găsit: T. Popovici, M. Ștefănescu frații Begiu și alții.

Inceputul l-au făcut în football și atletism, ca mai târziu să-i vedem la lucru și în alte sporturi ca rugby, basketball, etc.

Nu aveau echipamente, nu aveau bani de taxe, nu avea importanță; activitatea nu era întreruptă. Cei 15 ani de activitate sunt o pildă pentru multe cluburi de ceeace înseamnă să servești marei morale a sportului — amatorismul. Se poate spune că la galbeni s'a făcut sport pentru sport.

Contribuția acestui club pentru rubgy a fost neprețuită.

Galbenii au venit desigur cu o nouă metodă de joc prin conlucrarea atletismului cu rugbyul. Cei 15 atleți nu ajungeau ca technică pe Sportul Studențesc, Stadiul Român sau T.C.R., au reușit după doi ani să compenseze lipsa prin calitățile atletice cu care erau toți bine înzestrați.

Pericolul galben, cum îl numeam toți, era o echipă greu de trecut.

După o muncă încordată de 12 ani au obținut suprema satisfacție — aceea de a fi anul acesta campionii onorei.

O satisfacție tardivă dar binevenită — care răsplătește o muncă îndelungată pentru cauza sportivă.

Acum când terenul dela velodrom va primi nenumărații atleți veniți în jurul președintelui d. ing. Ion Matac, și când majoritatea sportivilor vor aclama activitatea rodnică a acestui mare club, se cuvine să-i aplaudăm cu toții din toată inima — amatorismul a triumfat la Viforul Dacia.

La galbeni aceasta a fost țăria, — fiecare a dat și nimeni n'a cerut.

Nu este aceasta morala sănătoasă a unui sport?

i. p.

Editura Societății Anonime „Universul", București, Str. Brezoianu No. 23—25 — Ro mânia

BIBLIOTECA „ASOCIAȚIUNII" SIBIIU

Taxa poștală plătită în numerar conform aprobării dir. generale p. t. t. nr. 24.464/939

2 LEI

UNIVERSUL SPORT

8 PAGINI

296-1940

Redacția și Administrația: Palatul „UNIVERSUL" str. Brezoianu 23—25. Telefon Centrala 3.20.10; Redacția 5.72.81 Redactor responsabil EUGEN DUMITRESCU

Proprietar: „Universul" S. A. Adm.-delegat: STELIAN POPESCU Înscris sub No. 167. Trib. Ilfov

Nr. 296. — Anul III BUCUREȘTI. — Luni 28 Octombrie 1940

ABONAMENTE: Pentru grupări sportive 1000 lei anual

1 an LEI 500
6 luni LEI 270
3 luni LEI 150

D. Manole Stroici, conducătorul sportului românesc, având în stânga pe d. col. E. Pălăngeanu, primește defilarea

Amatorii mai buni ca profesioniștii

Conduc cu 2-1 și cea mai mare surpriză a fost victoria lui Gogu

Viziru asupra lui Ilie!

Prima zi a matchului de tenis dintre amatori și profesioniști a însemnat un real succes pentru amatori, cari au câștigat două din cele trei matchuri disputate.

Senzația zilei a constituit-o victoria meritată a tânărului Gogu Viziru, asupra fostului campion profesionist Ilie Ivan. Victoria lui Gogu este cu atât mai semnificativă cu cât ea a fost obținută într'un match de „best of three", deci „veteranul" maestru nu poate invoca nici scuza oboselii. Prin această victorie Gogu Viziru confirmă din nou că speranțele puse în el au fost pe deplin justificate.

A. Schmidt a dispus de finalistul campionatului profesionist, G. Cobzuc, în trei seturi. Și această victorie este semnificativă nu atât prin succesul lui „Cucu" ci prin dimensiunea soo-

(Continuare în pag. 8-a)

O COMBINATĂ Gradjansky-Beogradsky va înfrunta Germania la 3 Noembrie la Zagreb

Belgrad, 26 (serviciul nostru special). — *Peste două săptămâni, orașul Zagreb va găzdui una din cele mai pasionate revanșe footballistice, între echipele naționale ale Jugoslaviei și Germaniei. In ultimul match, disputat la Viena, Jugoslavia a învins cu 2—1, după un joc plin de peripeții.*

Pregătirile pentru acest match, care promite să aducă un record de încasări, au început și sub federația croată, căreia îi revine sarcina organizării, face toate cele cu putință pentru a asigura succesul din punct de vedere financiar.

Paralel cu aceste pregătiri de ordin administrativ, se des-

(Continuare în pag. 8-a)

Azi în Cupa României

A treia finală Rapid-Venus

După 2-2 și 4-4 ce va urma?..

„Șaisprezecimile" ediției 1940-41

primele perspective de K. O.

Trei faze din cele două finale precedente.

Sus: Sipoș trage din plină viteză, urmărit de Lupaș.

Dreapta: David plonjază inutil, căci Baratky a marcat.

Jos: Venus a egalat (2—2). Jucătorii au atitudini diferite.

Unsprezece matchuri mai mult sau mai puțin echilibrate, dar de interes cert

CUPA ROMANIEI 1939—40 (FINALA)

Rapid-Venus, teren Giulești, **ora 14.30.**

O etapă importantă se va desfășura astăzi în cadrul Cupei României: șaisprezecimile de finale, primul tur final al competiției, etapa în care intră și echipele din Divizia Națională A. Deci, interesul pentru cupă crește, mai ales că echipele divizionare A sunt desemnate ca adversare ale grupărilor din categoriile inferioare, care joacă pe teren propriu. Cu alte cuvinte, surprizele nu sunt excluse.

Pe de altă parte, Cupa României va retrăi momente din două finale trecute, căci tot astăzi se dispută — se rejoacă, mai bine zis — ediția a treia a finalei 1939—40: Venus-Rapid, care de două ori s'a terminat la egalitate: 2-2 și 4-4

Deci, astăzi se vor desemna: echipele calificate în optimile de finale și deținătorul pe anul 1940 al trofeului.

*

Programul de astăzi este următorul:

CUPA ROMANIEI 1940—41 (ȘAISPREZECIMILE)

București: **Socec-Juventus,** teren Iuta, **ora 11.**

București: **Carmen-Olimpia,** teren Giulești, **ora 13.**

(Continuare în pag. 8-a)

Tabloul de onoare al Cupei României

1933—34: RIPENSIA
(—Universitatea 2—0)
1934—35: CFR
(—Ripensia 6—5)
1935—36: RIPENSIA
(—Unirea Tr. 5—1)
1936—37: RAPID
(—Ripensia 4—1)
1937—38: RAPID
(—CAMT 3—2)
1938—39: RAPID
(—Sp. Stud. 2—0)
1939—40: ?

football football football football football football football

Astăzi se desfășoară o etapă deosebit de calmă în campionatul districtual

— Ziua favoriților și a matchurilor strânse —

Astăzi se desfășoară în cadrul campionatului districtual, a 6-a etapă, care este în acelaș timp penultima.

Câteva din întâlnirile de astăzi sunt de o mare importanță în ce privește alcătuirea definitivă a clasamentelor.

In prima categorie, leaderii seriilor I și II susțin matchuri deosebit de grele și al căror rezultat nu poate fi anticipat ca favorabil lor.

In rest, o zi banală de campionat.

Dăm mai jos programul și favoriții etapei de astăzi.

CATEGORIA I. SERIA I

ASCAM-COLȚEA, teren ASCAM, ora 11, arb. Negut.

ASCAM întâlnește o formație care le va face clipe grele deși beneficiază de avantajul terenului. Favoritul întâlnirii e[illegible]M care va face tot posibilul să cucerească victoria mai ales că leaderul susține un match greu în care acesta n'are șanse [illegible]ulate.

LUCEAFARUL—GLORIA teren Venus ora 11, arb T. Tănase.

După două victorii consecutive obținute în dauna unor advesari tari, Luceafărul nu se va mulțumi cu atât și-și va continua ascensiunea, astfel că matchul de azi îl va da drept câștigător

MONITORUL OFICIAL - DISTRIBUȚIA, teren ASCAM, ora 15.30 arb. Mihu Augustin.

Cel mai tare match al seriei, în care ambii adversari pornesc în luptă cu șanse egale

Distribuția susține cel mai greu match de până astăzi, întrucât dă peste o echipă în cea mai bună formă. Mon. Oficial este decis să cucerească victoria

Totuș, pe baza antecedentelor credem că A. S. Distribuția va învinge la un punct diferență.

ACSA—UNIVERSUL, teren ACSA ora 11 arb. Părașcu Tr.

După înfrângerea suferită din partea Luceafărului, comunalii sunt deciși să obțină două puncte cu orice preț. Desigur că va fi greu, deoarece adversarul este unul din cei mai tari, totuși credem că va reuși.

Dăm mai jos clasamentul seriei:

SERIA I-a

A. S. Distribuția	5	4	1	0	16: 4	9
A. S. C. A. M.	5	4	0	1	17: 7	8
Mon. Oficial	4	2	1	1	11: 8	5
Universul	5	1	2	2	7: 8	4
Luceafărul	4	2	0	2	6:14	4
A. C. S. A.	5	1	2	2	9:10	4
Colțea	4	0	1	3	4: 8	1
Gloria	4	0	1	3	2:13	1

SERIA II

VERGU — METALLOGLOBUS, teren Unirea ora 15.30 arb. Feher N.

Un match greu pentru ambii adversari.

Vergu are prima șansă întrucât are avantajul terenului și în plus mirajul primului loc îi va mări ambiția. Dacă învinge se instalează ca șef al plutonului pentru o săptămână. Favorit Vergu.

ADESGO—AGER, teren Phenix ora 11, arb. P. Vasiliu.

Se întâlnesc două formații ce au contat în trecutul campionat și care acum s'au instalat prin coadă. Actualmente Adesgo și-a revenit, lucru care s'a putut constata după victoria asupra Av. Sportiv.

Deci favoritul întâlnirii de astăzi este Adesgo.

AV. SPORTIV—CICLOP teren Biruința ora 11, arb. Gh. Dumitru.

Deși joacă pe teren propriu Av. Sportiv nu poate emite nici de data aceasta pretenții, întrucât Ciclop va căuta să răzbune înfrângerea suferită din partea S. T. B.-ului și în orice caz garagiștii au o formație mai bună și dură.

Favorit: Ciclop.

Iată clasamentul:

SERIA II-a

Socec Lafayette	4	4	0	0	32: 3	8
S. T. B.	4	4	0	0	15: 2	8
Vergu	5	3	1	1	23:12	7
Ciclop	5	2	2	1	24:11	6
Metalloglobus	4	2	1	1	15: 5	5
Adesgo	5	0	0	5	8:35	0
A. G. E. R.	5	0	0	5	8631	0

SERIA III

IND. IUTEI—MILITARI, teren Ind. Iutei ora 15.30 arb. Ioachim Ioan.

După victoria obținută asupra leaderului, Militari a devenit dintr'odată adversar periculos pentru orice formație.

Astfel că, deși pe teren propriu, Ind. Iutei va trebui să-și apere șansele cu energie.

Până la urmă, Ind. Iutei va învinge.

ARSENAL — LEONIDA, teren Arsenal, ora 11, arb. Doja Șt.

Deși gazdele par a-și fi revenit în formă, acordăm încrederea noastră Leonidei, care posedă o formație omogenă și hotărîtă în fața porții.

VIF DACIA—SET, teren Velodrom ora 11, arb. Cislicky.

Leaderul va avea mult de furcă cu formația aviatorilor, care n'a cedat decât la limită puternicei formații Carmen. Va fi un match tare, iar probabil se va termina printr'un draw.

SERIA III

Vif. Dacia	4	3	0	1	18: 7	6
S. E. T.	4	2	1	1	10: 7	5
Ind. Iutei	4	2	1	1	15: 7	5
Carmen	2	2	0	0	17: 2	4
Leonida	3	1	2	0	9: 5	4
Arsenal	5	1	0	4	9:29	2
Metropola	5	1	0	4	8:25	2
Militari	3	1	0	2	8:12	2

CATEGORIA II SERIA I

Leader va rămâne Pebe, iar locul doi va fi ocupat de Biruința, întrucât Stăruința va pierde în fața Imprimeriei Capitalei.

Categoria II Seria I

Generala—Pebe, teren Stadion ora 11, Dumitrescu Gicu, Robin Stroescu. Fav. Pebe.

Colentina—Fulgerul, teren Colentina ora 15,30, Kleinighel Anton, Scarlat Petre. Fav.: Fulgerul.

Impr. Capitala—Stăruința Dudești, teren Acsa ora 9, Chiriță Niculae Vasile Drug. Fav.: Capitala.

Biruința—Grivița, teren Biruința, ora 15,30, Zaharegianu Const., Rotaru, Baicu Paul. Fav.: Biruința.

Dacia Traiană—Suter, teren Unirea ora 11. Manolescu Vasile, Tulbure Lazăr. Match nul.

CLASAMENTUL CAT. II
SERIA I-a

Pebe	5	4	0	1	27: 4	8
Stăruința	5	4	0	1	20: 3	8
Biruința	5	4	0	1	20: 7	8
Suter	5	3	1	1	12: 5	7
Capitala	5	2	3	0	14: 6	7
Dacia Tr.	5	1	2	2	10:20	4
Fulgerul	5	1	1	3	6:17	3
Generala	5	0	3	2	10:15	3
Colentina	5	1	0	4	8:23	2
Grivița	5	0	0	5	1:28	0

Sănătatea va rămâne leader al cat. II seria II.

Categoria II seria II

Sp. Muncitoresc—Laromet, teren Stadion, ora 15.30. Gheorghiu Lazăr. Miăhilescu Petre. Fav.: Laromet.

Zburătorii—P. T. T., teren Colentina, ora 11, Greculescu [illegible]. Nițu Jean. Fav.: P. T. T.

Sănătatea—F. C. Național, teren Ascam, ora 9, Căpitanu Ion, Ștefan Ion, Stănescu. Fav.: Sănătatea.

C. F. R. B. T. — Standard, teren Rapid, ora 10.30, Popescu Const., Logofătu. Fav.: C. F. R. Btr.

Garajul Mihănescu—Orfeus, teren Arsenal, ora 9, Buruc Ion, Gheorghiu Lucian. Fav.: Orfeus.

CLASAMENTUL CAT. II
SERIA II-a

Sănătatea	5	4	1	0	14: 3	9
Standard	5	3	1	1	12:6	7
C. F. R. B. Tr.	4	3	0	1	16: 2	6
P. T. T.	4	3	0	1	9: 2	6
Laromet	5	3	0	2	13: 8	6
FC Național	5	2	1	2	9: 11	5
Sburătorii	5	2	1	2	10:14	5
Garaj Mihăescu	5	0	0	5	3:25	0
Orpheus	5	0	0	5	1:14	0

Categoria II Seria I

Dacia—Izvorul Nou, teren Turda, ora 11, Dumitrașcu, Machetescu Gr. Fav.: Isvorul Nou.

Pantelimon—Șoimii, teren Unirea ora 13.30. Abazian Harutui, Burmag Eug. Fav. Șoimii.

Energia—Cotroceni, teren Ind. Plusului, ora 11, Coferu Vasile Iulius Kroner. Fav.: Cotroceni.

Băneasa—E. F. A., teren Biruința, ora 13,30, Pop Victor, Baciu Paul. Fav.: Băneasa.

Phenix—Vult. de Mare, teren Pheniz, ora 15,30 Repanovici Radu, Toma Dumitru. Match nul.

CLASAMENTUL CAT. III
SERIA I-a

Isvorul Nou	5	5	0	0	29: 6	10
Phenix	5	4	0	1	20: 8	8
Vulturul de Mare	5	3	1	1	19:11	7
Băneasa	5	3	0	2	13:11	6
Șoimii	5	2	2	1	7: 8	6
EFA	4	2	0	2	17:10	4
Dacia	5	2	0	3	6: 9	4
Cotroceni	4	1	1	2	9:15	3
Pantelimon	5	0	0	6	7:31	0
Energia	5	0	0	5	4:22	0

Categoria III Seria II

Crișul—Boiangii Plușului, teren Phenix, ora 13.30, Toma Dumitru. Fav.: Crișul.

Dreptatea—I. N. A. teren Phenix, ora 9, Wetzer Ștefan, Cristofor Brana. Fav.: I.N.A.

Vult. CaCrpaților—Comro, teren S. T. B., ora 15.30, Petrescu Haralamb. Fav.: Vult. Carp.

Victoria—Sportul Românesc, teren Acsa, ora 1330, Odisie Pârvulescu. Fav. Sp. Românesc.

L. P. N.—Dâmbovița, teren Turda, ora 15,30, Miăhescu Alexandru. Fav. Dâmbovița.

CLASAMENTUL CAT. III
SERIA II-a

Dâmbovița	5	4	0	1	22: 9	8
Crișul	5	3	1	1	23: 4	7
Vulturii Carp.	4	3	1	0	8: 4	7
INA	4	3	0	1	8: 7	6
Dreptatea	3	2	0	1	8: 9	4
Boiangii Pluș.	4	1	1	2	9:10	3
LPN	5	1	0*	4	7618	2
Comro	4	0	1	3	8:16	1
Sp. Românesc	1	0	0	1	1:2	0
Victoria	3	0	0	3	3:23	0

Juniori Seria I

Generala—A.C.S.A., teren Stadion ora 9, Robin StStroescu. Fav. A.C.S.A.

Militari—Vergu, teren Militari, ora 9, Protopopescu Petre. Fav. Militari.

Ind. Iutei—Mon. Oficial, teren Iuta, ora 13,30, Niculescu Emil. Fav. Ind. Iutei.

Sp. Muncitoresc—Venus teren Stadion ora 12.45 Mihăilescu Petre Gheorghiu Lazăr. Fav. Venus.

JUNIORI
SERIA I-a

Militari	6	5	0	1	24: 6	10
Venus	6	5	0	1	28: 8	10
Mon. Oficial	6	4	0	2	20:-	8
Ind. Iutei	6	4	0	2	20:16	8
ACSA	5	3	0	2	16:10	6
Vergu	6	1	1	4	9:21	3
Sp. Muncitoresc	6	1	0	5	8:27	2
Generala	6	0	1	5	16:31	1
Adesgo	1	0	0	1	0: 3	0

Juniori Seria II

Standard—Colțea, teren Rapid, ora 8.30, Logofătu, Cartaș Florian. Fav.: Colțea.

S. E. T.—Vif. Dacia, teren Velodrom, ora 9, Flueraș, Anastasiu. Fav.: Vif Dacia.

Metropola—Distribuția, teren Biruința, ora 9, Trandafir D-tru. Fav. Distribuția.

Colentina—F. C. Rapid, teren Colentina, ora 13.30, Scarlat Petre. Fav. F. C. Rapid.

JUNIORI
SERIAA II-a

A. S. Distribuția	6	6	0	0	46: 8	12
Rapid	6	4	1	1	31:15	9
Colțea	6	3	1	2	20:19	7
Vif. Dacia	6	2	1	3	10:12	5
SET	5	2	0	3	13:14	4
Metropola	5	1	2	2	12:18	4
Standard	6	1	1	4	9:22	3
Colentina	4	0	0	4	7:10	0

Juniori Seria III

P. T. T.—Ascam teren Ind. Plușului ora 13.30, Iulius Kroner Fav. Ascam.

Izvorul Nou—Gloria, teren Turda, ora 9 Machitescu Grigore. Fav. Gloria.

Stăruința Dudești—Oliympia, teren Ind. Plușului, ora 15.30, Cezar Iosif. Fav. Olympia.

Vult. Carpaților—Sp. Studențesc, teren S. T. B., ora 13.30. Brăiloiu. Fav. Sp. Studențesc.

JUNIORI — Seria III-a

Olympia	5	5	0	0	50: 2	10
Sp. Studențesc	5	4	0	1	15: 5	8
Gloria	6	4	0	2	24:17	8
ASCAM	6	3	0	3	17:18	6
Stăruința	6	3	0	3	17:18	6
Isvorul Nou	6	2	0	4	22:16	4
P. T. T.	6	2	0	4	18:31	4
Vulturii Carp.	6	0	0	6	11:70	0

JURIORI — SERIA IV

S. T. B. — Leonida, teren S.T.B., ora 9, Ioachim V. M. Ion, fav. Leonida.

Socec — Turda, teren Iuta, ora 9, Weber Ludovic, fav. Turda.

Suter — Unirea Tricolor, teren Unirea, ora 9, Tulbure Lazăr, fav. Unirea Tr.

Zburătorii — Juventus, teren Colentina, ora 9, Ștefănescu Aurel. Fav. Juventus.

JUNIORI — Seria V-a

Turda	6	5	1	0	34: 5	11
Unirea Tricolor	6	4	2	0	45: 6	10
Leonida	6	3	2	1	36: 7	8
S. T. B.	5	2	1	2	9:19	5
Juventus	5	2	1	2	15:16	5
S. T. B.	5	2	1	2	9:19	5
Suter	6	2	1	3	11:28	5
Socec Lafayette	5	0	0	5	3:30	0
Sburătorii	5	0	0	5	4:47	0

DISTRICTUL DE FOOT-BALL BUCUREȘTI

Comunicat

Se aduce la cunoștința celor interesați următoarele modificări aduse programului districtual pentru data de 27 Octombrie 1940.

1. Jocul Standard-Colțea juniori se va disputa tot pe terenul Rapid însă la orele 8.30 a. m. în loc de orele 9, arbitru d-l Logofătu ajutat de d-l Cartaș.

2. Jocul C. F. R. Buc. Tr.-Standard se va disputa pe terenul Rapid la orele 10.30 în loc de 11 a. m. arbitru d-l Popescu Constantin ajutat de d-l Logofătu.

3. Sp. Muncitoresc-Venus juniori se va disputa pe terenul Stadionului Muncitoresc la orele 12.45 în loc de orele 13.30, arbitru d-l Mihăilescu Petre ajutat de d-l Gheorghiu.

4. Jocul Stăruința Dudești-Olimpia rămâne să se dispute pe terenul Industria Plușului la orele 15.30, așa cum a fost inițial programat, arbitru d-l Cezar Iosif.

Domnii conducători de grupări, jucători și arbitri sunt rugați a lua act de prezentul comunicat.

Președinte, **Gh. Brezianu**

TURDA întâlnește amical S. T. B.

Deoarece au fost eliminate din cupă, Turda și STB se întâlnesc intr'un match amical, pe arena STB, la ora 11.

Intâlnirea dintre aceste două formații puternice, va da loc la un spectacol apreciabil.

Victoria va reveni probabil Turdei.

SPECTACOLE

Teatre

OPERA ROMANA: Trubadurul.
NAȚIONAL: Matineu: O scrisoare pierdută. Seara: Faust.
STUDIO V. ALECSANDRI: Matineu: Piatra din casă și Harță Răzeșul. Seara: Orașul nostru.
SARINDAR: Matineu și seara: Flacăra sfântă.
COMEDIA: Matineu și seara: Blockhaus.
REGINA MARIA: Matineu: Papa se lustruește. Seara: Hoții.
LIGA CULTURALA: Matineu și seara: Lipitorile satelor.
MUNCA ȘI VOE BUNA: Matineu: Lie-Viorie. Seara: Blana de Biber
CARABUȘ (Savoy): Matineu și Seara: Curaj. Tănase.
ALHAMBRA: Matineu și seara: Târgul sărutatului.
TEATRUL ION VASILESCU: Su-
[illegible]

Cinematografe

ARO: Napoleon e de vină și Jurnal nou.
SCALA: Ispita unei nopți.
CAPITOL: Căpitanul de Poșta și Jurnal.
CARLTON: Dragoste în culise, 4 completări „Moda zilei".
TRIANON: Cuvânt de onoare și jurnale.
SELECT: La răscruce de vânturi.
FEMINA: Un vis sub cer albastru.
ARPA: Secretul celor 13 mascați (seria II și ultima) și jurnal de războiu.
PALAS BULEVARD: Capcana.
REGAL: ecretarul particular și jurnal.
ROXY: Balalaica.
SAVOY: Vin ploile și Tentație.
ELYSEE: Trandafirul însângerat, Stânca de mărgean și Revistă.
BIZANTIN: Mr. Zervo și Aur și femei.
FORUM: Elisabeth și Esex. Jurnal pui de rățoi.
OMNIA: Beau Geste și Hotel Imperial. Trupa de revistă Titi Mihăilescu.
RIALTO: Cocoșatul de la Notre Dame și Femei.
NISSA (Str. Intrarea Zalomit nr. 6, Cișmigiu): Mezalianță și Zenobia.
AIDA (Calea Rahovei 151): D-nul Tapeș divorțează și Vreau să-mi înșel bărbatul.
AMERICAN: Invitația la dans și Casa de corecție.
BACELONA (Str. Măgurele 123): Eroul dela Marna și Bătălia aurului.
CARMEN (Dudești 169): Sabotaj și Gorila.
COTROCENI: Steaua Nordului Ultima aventură a lui Sherlock Holmes și Jurnal.
DICHIU (Str. Romană 89): Steaua Nordului și Stanley și Livingstone, la capătul pământului.
DACIA: Insula emigranților și Procesul Mariei Safarge
DIANA: Adio Mr. Chips și Brigada Nordului și Artiști.
EDISON: Ucigașul din Orezon și Oameni de mâine.
FRANKLIN: Mezalianța și Femeia care primește palme.
FLORIDA (B-dul Ferdinand 118): Aproape de Cer și Surâs din Wiena.
GLORIA (Văcărești 44): Zarnia și Când femeia spune nu.
GRAND (Șoseaua Crângași 42): Omul cu masca de fer și Toată lumea cântă.
IZBANDA: Conflict și Sacrificiul unei femei.
ILEANA (Str. Avrig 1): Fetițele au crescut și Agentul mascat.
LIZEANU: Nopți în Alger, Bill Gazon și Ansamblu de Reviste Georgescu Iași.
LIA (Calea Griviței 124): Femei deschideți ochii și Umbra lui Nick.
LUCIFER: Se lasă noaptea și Tigrul din Arizona.
LILLY (Șoseaua Giurgiului nr 3): Comoara din insula piraților, operă completă.
MILANO (Călărași 153): Beau Geste și Viața e un Joc
MARCONI: Vulpea argintie și Saltul mortal. Trupă de reviste M. Bejan.
MARNA (Griviței 80): Geniala travestire. Indiscreții și Trupa de reviste Titi Mihăilescu.
MODEL: Nu sunt criminal și Senorita.
MIORIȚA (Calea Moșilor 127): Emigranta și Intre glorie și dragoste
NERO (Calea Șerban Vodă 94): Parada vedetelor și Lupul singuratic.
NONI: Jertfa supremă și Oglinda vieții
ODEON: Dameni în umbră și Noaptea nopților. Jurnal de războiu.
PELEȘ: (Colentina 84) Prietena noastră și Inchisoare fără gratii.
PARIS: Femeia și Leopardul și Spaima indienilor.
UNIC: Femei deschideți ochii și Umbra lui Nick.
PACHE (Str. Mătăsari 31): Gorila și Divorțul D-nei X
REX: Vulpea argintie și Procesul Mariei Lafarge
RAHOVA: Invitație la dans Mocirla și Jurnal românesc.
SPLENDID (Moșilor 290): Stăpânitorii mărilor și Războiul din Polonia.
TOMIS (Calea Călărașilor nr. 11): Paradisul vagabonzilor și Manechinul
TRIUMF (Griviței 335): Ispitele trupului și Războiul fulger din Belgia, Olanda și Franța
UNION: Pacific și Stan și Bran în Eroi fără voe
UNIREA (Filantropiei 147): Beau Geste și Călăreții destinului.
VOLTA BUZEȘTI: Cruciadele și Aladin și Lampa fermecată. Jurnal și trupa „Gândăcel" prezintă Escadrila Volta.
VENUS: Jungla morții și Fugara.
REX (Dudești 22): Omul cu masca de fier și Dincolo de ziduri.
VERGU: Fata bătrână, Diligența însângerată și Jurnal de războiu german
VOLGA (Dorobanți nr. 1): Fetițele au crescut și S'au cunoscut și s'au iubit.

Football football football football

La Giuleşti, în fieful Feroviar

RAPID-VENUS

într'o finală care refuză să se termine...

Ultimele rezultate impun ca favorit al matchului pe Venus, iar tradiția pe Rapid.

— Matchul începe la ora 14,30 în vederea prelungirilor —

Rapid-Venus în finala Cupei României.

Iată o întâlnire, despre care nu se mai pot spune multe lucruri. Pentrucă este un match, care a fost descris complet de atâtea ori.

„Eternul derby" a dominat anul acesta footballul nostru într'un mod plictisitor de insistent.

Intr'adevăr, de două ori în campionat şi de două ori în finala Cupei României, Rapid şi Venus au luptat la fel.

Aproape, la fel; căci există o singură excepţie în această luptă continuă, cu acelaşi aspect dramatic. Recenta înfrângere din campionat a fost un moment de suspensiune în luptă.

Rapid n'a luptat şi n'a putut să lupte pentrucă nu l-a lăsat Venus să lupte. Superioritatea de moment a Venusului a fost atât de mare încât de data aceasta, eternul derby a fost un match oarecare. Rapid nu şi-a putut egala adversarul nici technic, nici tactic, nici combativ.

O zi nefericită pentru Rapid; o zi splendidă pentru Venus. Aceasta este explicaţia sumară a marei victorii venusiste; matchul care a întrerupt seria de matchuri nule dintre cei doi adversari.

*

Acesta este un lucru, care trebue reţinut. Pentrucă este foarte interesant, el fiind singurul element nou în jocul de mâine.

Niciodată în ultimii ani — când lupta a devenit mai pasionantă — matchul Rapid-Venus n'a fost o revanşe.

A fost mereu o luptă pentru tranşarea unei supremaţii. O luptă zadarnică deoarece ea nu a primit niciodată o soluţie completă.

Pentru prima dată azi — şi e cu atât mai dramatic cu cât este finala Cupei României — „eternul derby" este o revanşe.

Caracterul acesta al întâlnirii de la Giuleşti priveşte în primul rând pe Rapid.

Rivalitatea dintre Venus şi Rapid a fost resolvată favorabil pentru Venus. Feroviarii trebue să lupte pentru a reface rivalitatea, care s'a rupt în favoarea Venusului.

Aparent, lucrul e uşor căci este doar un match de cupă şi Rapid este specialistul No. 1 al competiţiilor K. O.

In realitate însă, această performanţă este foarte greu de realizat.

Motivul este simplu dar puternic. Venus este azi într'o formă mai bună decât Rapid.

Evident, nu se poate pune prea multă bază pe matchurile de campionat, când trebue analizat un match de cupă.

Intre un match de campionat şi unul de cupă este aproape aceeaşi deosebire, care există între un match de football şi unul de rugby.

Şi poate cu atât mai puţin trebue luate ca punct de plecare în raţionamentul şanselor — în măsura în care aceasta poate exista în asemenea împrejurări — matchul de la Obor, în care Rapid a pierdut cu un scor identic celui, cu care a fost învins de Venus.

Căci este foarte greu pentru o echipă să realizeze ceeace a realizat atunci Unirea Tricolor. Victoria de atunci a fost un moment oborean foarte greu de realizat pentru o altă echipă.

Dar nu e numai atât. Rapid joacă în Cupă şi în acelaş timp pe Giuleşti.

*

Scriam odată că oricare ar fi forma celor două echipe, în ziua matchului lor ele capătă spontan (dacă este permis să spunem astfel) cea mai bună condiţie technică şi atletică.

Este adevărată şi acum această afirmaţie.

Oricare ar fi fost forma arătată de Rapid în matchurile de campionat de până acum, azi va atinge pe cea mai bună.

Adunate la un loc toate elementele feroviare ale matchurilor de azi.

O revanşe a celei mai mari înfrângeri, o reabilitare absolut necesară după o perioadă foarte slabă; a treia finală a Cupei României, disputată pe terenul de la Giuleşti.

El rămâne totuşi o finală a Cupei României; o finală Rapid-Venus. Şi aceasta este esenţial pentru spectacol.

Va fi desigur o luptă mare, o luptă Venus-Rapid, în care ultimele rezultate impun ca favorit pe Venus iar tradiţia şi terenul pe Rapid. Linia hârtiei va fi de data aceasta mai puternică decât linia sentimentală?

*

La ora 14.30 d. Tică Iliescu va fluera începutul matchului, iar echipele vor alinia următoarele formaţii:

VENUS: David, Ionescu Crum, Negrescu; Bandrabura, Feraru, Lupaş; Ene, Ploeşteanu, Humis, Petea, Iordache

RAPID: Negru, Slivaţ, Lengheriu; Vintilă, Răşinaru, Moldoveanu; Sipos, Bogdan, Baratky, Gavrilescu, Auer.

„CUPA MARAMUREŞ" şi „CUPA BUCOVINA" pentru footballul rural

Iat o comisie F.R.F.A. care lucrează prea anonim: comisia centrală a footballului rural. Anonim, dar sigur, în măsura în care îi permit posibilităţile puse la dispoziţia sa.

C.C.F.R., în ultima sa şedinţă a decis ca pe viitor, cupele donate de d. Vasile Creţulescu să poarte alte denumiri.

Astfel, pentru cupa donată footballului rural pe ţară, s'a stabilit a se numi „Cupa Maramureş". Hotărîrea va fi comunicată ligilor.

Iar cupa donată de d. dr. Em. Daraban se va numi de acum înainte „Cupa Bucovinei".

CUM s'au calificat în Cupă echipele care joacă azi

Dintre echipele care joacă astăzi în Cupa României, districtualele şi divizionarele s'au calificat astfel:

Juventus—Astra Moreni	5-1
Metrom—Vitrometan	4-3
Socec—Prahova	3-2
Carmen—Voina	3-0
Olimpia—STB	1-0
At. Tătăraşi—S.A.I.	4-0
U. M. Cugir—Minerul	3-2
Chinezul—CAMT	7-2
CFR (T.-S.)—Dunărea	10-0
Metalosport (Călsan)—Vulturii	3-1
Jiul—Antigaz	4-2
Rapid (Timiş.) — Ind. Sârmei	3-1
AS Constanţa—ACFR	4-0
Fr. Româna—DVA	8-1

Sp. Studenţesc pleacă azi la Braşov fără 2 titulari

După Unirea Tricolor — care a plecat eri dimineaţă spre Sibiu — astăzi, la ora 8 dim., părăseşte Capitala o altă echipă bucureşteană: Sp. Studenţesc, care joacă azi la Braşov, în cadrul Cupei României.

Universitarii deplasează următoarea echipă:

M. Constantinescu-Titi Dumitrescu, Bădulescu-Popa, Befa, Gh. Constantinescu-Beraru, Mihăilescu, Marinescu, Ştefănescu, Gică Popescu.

Rezerve: Miulescu II şi Iliescu Pascal.

Districtele Buzău, Valea Mureşului şi Brăila au anunţat că participă în Cupa Unirea

Răspunsurile la circulara Comisiei Centrale a Juniorilor au început să fie din ce în ce mai numeroase. Reamintim că această circulară se referă la reorganizarea Cupei Unirea, competiţia cea mai populară a juniorilor.

Pe ziua de eri, au mai sosit încă trei răspunsuri, care — în acelaş timp — constituie şi propuneri.

Astfel, Districtul Valea Mureşului — după ce arată că poate participa în competiţie, întreabă dacă ar putea lua parte cu două echipe: una formată din jucătorii grupărilor Mica şi CFR-Simeria, şi alta din cei ai grupărilor U. M. Cugir, Metalosport-Călan şi I. Corvinul-Hunedoara.

Buzău anunţă şi el că participă cu o echipă din care să facă parte şi juniori din Focşani şi R. Sărat. Propune ca noua competiţie să înceapă în primăvară.

In fine, Districtul Brăila informează Comisia că poate forma o selecţionată a oraşului şi participa în Cupa Unirea, dar propune ca baremurile să fie suportate — ca şi în trecut — tot de Comisie; ca jocurile să fie fixate în deschidere la cele divizionare şi ca programul să nu mai fie tras la sorţi, ci fixat de comisie pentru a se stabili un echilibru de forţe între echipe.

Un singur joc azi în Divizia A: Universitatea-Unirea Tricolor la Sibiu

In ziua rezervată Cupei României se dispută totuşi un match în cadrul Diviziei Naţionale A şi anume: Universitatea — Unirea Tricolor, match care are loc la Sibiu, astăzi după amiază.

Studenţii clujeni vor alinia de data aceasta o echipă cu adevărat pregătită, pentrucă au avut timp să supună jucătorii la antrenament în cursul săptămânii. In plus, echipa va fi completată cu jucători care au lipsit la matchul cu Sp. Studenţesc şi care au sosit acum la Sibiu. Dintre aceştia vom remarca prezenţa lui Medrea III, care a plecat din Brad şi se va stabili la Sibiu, fiind înscris de Universitatea la facultatea de medicină.

Cu toate acestea, echipa Universităţii nu va fi un adversar prea uşor pentru Unirea Tricolor, care însă, îşi păstrează prima şansă. Căci, oborenii sunt favoriţii matchului de astăzi. Sunt şi în formă pe lângă toate acestea, formă verificată cu prilejul jocului cu Rapid.

Inainte de acest joc, clasamentul se prezintă astfel:

Ripensia	6-4-2-0-18: 5	10
Unirea Tr.	6-5-0-1-17: 5	10
Venus	6-4-1-1-23: 8	9
Mica	6-4-0-2-16: 9	8
Sp. Stud.	6-4-0-2-20:13	8
Rapid	6-3-1-2-19:14	7
U. D. R.	6-2-2-2-17:13	6
Gloria	6-2-2-2-10:15	6
Gloria C. F. R.	6-1-2-3- 8:13	4
F. C. Craiova	6-0-2-4-10:19	2
F. C. Ploeşti	5-1-0-4- 6:17	2
Universitatea	1-0-0-1- 1: 2	0
F. C. Brăila	6-0-0-6- 2:34	0

Alţii care au fugit în Ungaria...

Deşi tardiv, la FRFA continuă să sosească adrese din partea grupărilor care anunţă noui jucători fugiţi în Ungaria.

Astfel, gruparea Crişana C. F. R. din Arad a comunicat eri federaţiei că următorii jucători au şters-o în...

Mihoc Carol,
Egedi Alexandru,
Szider Iosif,
Horvath Alexandru.

Pentru primii doi Crişana CFR pretinde câte 7.000 lei.

H I P I S M

AZI LA BĂNEASA

Premiile Cantacuzino și Zori de Zi

Handicapuri de efect

O nouă reuniune importantă azi la Băneasa. Importanța acestei reuniuni se evidențiază cu prisosință dacă ținem seamă că în fruntea programului se află două probe clasice, premiul Cantacuzino și premiul General Manu.

Prima este cea mai lungă alergare a anului și va fi disputată de fondiști consacrați printre cari se află Bien Aller, campionul din primăvară, Naplom, fost campion al turfului, Buburel, Colombo, Tour de Vis și Don Basil.

Interesul probei credem că rese suficient din calitatea concurenților.

Premiul Zori de Zi va reuni la plecare mânji și mânze cari au palmarese concludente la activ. Este vorba de Leonora, Frusinica, Susi, Bichette, Georges și Galina.

Sub raportul echilibrărei șanselor și al numărului concurenților, excelează handicapurile cari desigur că vor fi probe spectaculoase pe teren.

Menționăm și premiul Cricov în care vom revedea pe Olive.

Cine va câștiga?

PREMIUL BRAILA

In lupta finală ar urma să figureze Gorică, Estoc și Flandra. Ultima poartă o greutate favorabilă. Este însă decepționantă. Participarea lui Estoc este îndoelnică. N'ar fi deci exclus ca Gorică să birue.

Indicăm: **GORICA, Flandra**, Estoc.

PREMIUL LOTRU

Hazliu, Estoc și Ticu se remarcă la prima vedere. Ticu a fugit bine ultima oară. Dacă va repeta figura, va fi foarte periculos. Hazliu se acomodează cu terenul moale. Grație acestui lucru s'ar putea să obțină câștig de cauză. Estoc va fi și el redutabil.

Indicăm: **HAPLIN, Ticu**, Estoc.

PREMIUL ZORI DE ZI

Bikette, Frusinica, Leonora și Susi vor duce o grea luptă pentru victorie.

Leonora a mai dispus de Bikette la diferența de azi în premiul Eleganței. Intre timp însă Bikette a progresat.

Susi are ultima cursă foarte bună.

Frusinica se pare că este în plină formă. Deaceia este greu de ales. Noi preferim pe cele două colege de grajd.

Indicăm: **HERGHELIA PERIȘ, Bikette**, Susi.

PREMIUL CANTACUZINO

Bien Aller dă importante descărcări adversarilor. El și cu Naplom reprezintă însă clasa. Ultimul însă este discutabil că va arăta valoarea bună. A îmbătrânit. Deaceia îl socotim pe Bien Aller în măsură să birue mai ales că duce la perfecție distanța. Buburel, în revenire de formă și specialist al terenului moale reprezintă un real pericol pentru Bien Aller.

Indicăm: **BIEN ALLER, Buburel**. Naplom.

PREMIUL CRICOV

Olive se impune în urma performanței din premiul Basarabiei. Pentru locul al doilea, Garofița.

Indicăm: **OLIVE, Garofița.**

PREMIUL FIDIBUSZ

Ansamblul rezultatelor recomandă pe Joker care în mod normal nu poate fi învins de Opinca II.

Indicăm: **JOKER, Opinca II.**

PREMIUL SPIC

Lăncier a mers mulțumitor Joi. Are o deosebită afecțiune pentru terenul moale.

Astfel fiind, eventualitatea victoriei lui este probabilă. Nu vom neglija pe Stamba și Vigo.

Indicăm: **LANCIER, Stamba**, Vigo.

CONCURENȚII PROBABILI

Pr. BRAILA — H'cap — Vz. 25.000 lei — 1500 m. (P.V.)

Bravo mă	71½	0
Niculae	63	Ilinca
Li	62	V. Huțuleag
Overbrook	61	Gill J.
Gorică	61	Cucu
Lecaude	60½	Cristea
Lăncier	60	0
Rubin	59½	Mullot
Beauty	58	0
Estoc	57½	0
Orion	56	x
Balyhoo	54	0
Băiețel	54	0
Luțica	54	Tasim
Bucuria mea	52½	x
Zefir	50	Grecu
Paiața	47½	0
Flandra	46	Florescu
Walhalla	40	Simon
Campanella	40	0

Pr. LOTRU — W.-H'cap 30.000 lei — 1700 m. (P.N.)

Monfaucon	64½	0
Très Pratique	63	0
Ticu	62½	Cristea R.
Rose d'Orsay	61	Gill J.
Overbrook	60½	0
Li	60½	0
Hazliu	59½	Ilinca
Rubin	58	0
Beauty	57½	0
Szantas	57	Cucu
Estoc	56½	Vincent
Orion	54	Huțuleag V.
Biribi	53	A. Enescu
Carsix	51	Florescu
Puișor	51	Tasim
Zefir	49	0
Paiața	48	Oprescu
Fanatic	46½	Grecu
Bila	46½	0
Mircioaia	45½	0
Campanella	45	0

Premiul ZORI DE ZI 100.000 lei — 1200 m. (L.D.)

Doggie	55	0
Georges	57	Cristea R.
Bikette	53½	Mullot
Susi	57½	Cucu
Frusinica	53½	Ilinca
Leonora	57½	Gill J.
Eole	57	Vincent
Galina	55½	0
Ghibelin	5..	0

Pr. GR. CANTACUZINO 100.000 lei - 3000 m. (L.D. și P.V.)

Don Basil	48	Tasim
Buburel	52½	Cucu
Mitsouko III	51½	?
Bock	40	Oprescu
Naplom	57	Ilinca
Barius	43	Florescu
Colombo	53	Vincent
Nae	48	0
Bien Aller	56	Gill J.
Tour de Vis	51½	V. Huțuleag

Premiul CRICOV 40.000 lei — 1200 m. (L.D.)

Doggie	57½	0
Olive	55	Ilinca
Nekeal	56½	Vincent
Joker	56½	0
Print Allenby	55	Crișan
Baguette d'O.	53½	Cucu
Garofița	55	Mullot
Maghiran	55	0
Han	55	Cristea
Nindi	55	Iosza
Raquette	52	0
Straja	53½	Tasim

Premiul FIDIBUSZ — Vz. 25.000 lei — 1500 m. (P. V.)

Crăiasa	50½	0
Buhor	47½	Florescu
Beauchoomber	55	Urdăreanu
Jocker	56½	Cucu
Maghiran	52	0
Opinca II	46	Nicodim

Premiul SPIC — Handicap 35.000 lei — 1300 m. (L.D.)

Favorita II	66½	0
Cornița	62	0
Brânceni	56½	Gill J.
Odihna	56½	Tasim
Smaranda	56½	Mullot
Olanita	56	Cristea R.
Ciocârlan	54½	Ilinca
Barcău	53	V. Huțuleag
Persane	53	Cucu
Caiafa	51½	Crișan
Stamba	50½	0
Vigo	47	Iosza
Lăncier	46½	Oprescu
Meșteru Man	46½	x
Talalka	45½	Florescu
Biribi	42	0
Miami	41	0
May Day	40	Simon
Noroc	40	Cucu P.

Un important pariu austriac azi

Pariul austriac de azi este foarte important.

Incepe cu 267.832 și desigur că se va apropia de o jumătate de milion.

PRESA ȘI ALERGARILE DE AZI

ZIARELE	Premiul Brăila	Premiul Lotru	Premiul Zori de Zi	Premiul Cantacuzino	Premiul Cricov	Premiul Fidibusz	Premiul Spic
Universul-Sport	Gorică Flandra	Hazliu Ticu	Hergh. Periș Bikette	Bien Aller Buburel	Olive Garofița	Joker Opinca II	Lăncier Stamba
Universul	Zefir Flandra	Estoc Biribi	Susi Bikette	Buburel Bien Aller	Olive Nekeal	Joker Beachomber	Stamba Lăncier
Gazeta Sporturilor	Flandra Rubin	Szantas Estoc	Frusinica Bikette	Bien Aller Don Basil	Olive Straja	Joker Opinca II	Lăncier Caifa
Porunca Vremii	Flandra Estoc	Beauty Puișor	Hergh. Periș Susi	Bien Aller Tour de Vis	Olive Nindi	Opinca II Joker	Barcău Odihna
Timpul	Gorică Rubin	Hazliu Szantas	Bikette Susi	Naplom Buburel	Olive Garofița	Joker Opinca II	Herg. Cislău Talalka
Ordinea	Estoc Paiata	Fanatic Sicu	Hergh. Periș Bikette	Bien Aller Buburel	Olive Straja	Joker Opinca II	Caiafa Persane
Cuvântul	Luțica Flandra	Beauty Szantas	Bikette Frusinica	Don Basil Buburel	Garofița Nindi	Opinca II Beachomber	Lăncier Vigo
Evenimentul	Estoc Orion	Fanatic Bila	Bikette Susi	Buburel Bock	Olive Nekeal	Opinca Beachomber	Stamba Vigo
Cei mai indicat	Gorică 2 Estoc 2 Flandra 2 Zefir 1 Luțica 1	Hazliu 2 Beauty 2 Fanatic 2 Estoc 1 Szantas 1	Herg. Periș 4 Bikette 3 Susi 1	Bien Aller 4 Buburel 2 Naplom 1 Don Basil 1	Olive 7 Garofița 1	Joker 5 Opinca II 3	Lăncier 3 Herg. Cislău 3 Caiafa 1 Barcău 1

O mare licitație de trăpași azi la Băneasa-trap

Astăzi de dimineață începând dela orele 9.30 se va desfășura pe hipodromul Băneasa Trap o importantă licitație de cai trăpași.

Inițiativa Societății Hipice Române de Trap a fost dealtfel foarte bine venită, după cum o atestă în modul cel mai concludent cifra cailor înscriși, care depășește nivelul de 100.

Din lotul cailor înscriși se impun o serie de elemente de necontestată valoare.

Citám în acest sens: mânjii hergheliei Dâlga; cei doi pensionari ai Contesei Benckendorff O-ha și Sancz, Uța, Dulău II, Benedek, Pock, Vivat, Torent, Tanagra, Diadia Lul, Câmp, King Worthy, Movila, Fidel, Roland D, Pandur, Ikar etc.

In numărul nostru de mâine vom reproduce în mod detailat rezultatele ce se vor înregistra.

Iată mai jos lista cailor înscriși:

Mila, Marioara Mică, Fetița, Greta, Margareta, Alfa III, Beau Pierre, Vornicel, Vii, Kir, Vacula, Daisy, Kiraliany, Clipa, Fantezia, Uța, Răvaș, Erete, Biciușca, Călțunaș, Sony Gordon, Sancz, O-ha, Dulău II, Benedek, Don Juan, Cina, Măgura, Busuioc, Baba Dochița, Barcarola, Speranța, Suvcran, Pock, Ciuruc, Alibi, Halal, Florita, Floricica, Talpa, Ciuleandra, Vivat, Valențio, Centaur, Torent, Victoria II, Bănuța, Tanagra, Victoria III, Vrăjitor, Pinkerton, Brad, Glonț, Ialpug, Fatma, Fraga, Olenca, Lut, Curier, Diadia Lul, Ciclop, Joker, Zarzăr, Câmp, Izbânda, Fusta II, Porunca, Peter Worthy, Oborean, Dracu, King Worthy, Dor de Ducă, Fudul, Lilia, Fidel, Viitor, Turla, Movila, Aluniș, Zenit, Elișor, Centurion Molodoi II, Nocica, Lucky Boy, Sixtus II, Banat II, Director, Ikar, Roland D., Faust, Jeles II, Pandur, Zgomot, Violetta, Magnet, Fărâmița, Bețiv, Lancia, Sultan II, Vântișor.

Alergările de trap

Băneasa-Trap; Ziua 16-a, Miercuri 30 Octombrie

— PROGRAM DEFINITIV —

Premiul VA BANQUE
Condiție — 15.000 lei

2120 Oborean, Glonț
2140 Călin, Zgomot, Brad
2160 Pinkerton, Dor de Ducă, Geisha, Carol Hanover, Busuioc
2180 Dolly Worthy, Sonia Worthy, Livada
2200 Ezer jo, Ghid
2220 Champion jr, Șoimu

Premiul VALEA LUNGA
Condiție (1/1) — 18.000 lei

1100 Gologan, Marchiz, Halima, Cojeanca, Petrușca, Veste Bună.
1120 Lorica, Beatrice
1140 Fidel, Râuleț, Liliac G.
1180 Liuba, Opera
1200 Vengo, Furca
1300 Ancuța

Premiul VARGA
Condiție (½) — 18.000 lei

2100 Faust, Porunca
2120 Sever, Baba Dochita
2140 Cartuș, Odessa, Havaiana, Veturia, Zubr II
2160 Străjer, Aron, Pilot, A 1, Victor, Dvalin
2180 Atlantida, Hotin
2200 Habar, Cobza, Garofița
2220 Arama

Premiul VOITENI
Performanță — 15.000 lei

2100 Miss Texas
2120 Ciuleandra, Voinicu, Bănuța
2140 Dreapta, Chilipir, Ikar, A 1, Victor, Dvalin
2160 Urganda, Nicevo, Princesse Axtell
2180 Dudu Gordon, Rozina, Garofița
2200 Călin, Cobza, Bistricioara, Sulfina, Pușa

Premiul VOLUNTEER
Record — 21.000 lei

1700 Peter Gordon, Dolly Worthy, Sonia Worthy, Columbus, Santuța
1720 Gaby M., Ghimp, Tturul, Dexter Hanover
1740 Katy Caid, Flying, Anny W., Kundry, Taina
1760 Josedale Margot, Iubita, Levente
1780 Gruia

Premiul VEVERIȚA
Handicap — 15.000 lei

2100 Tip Top, Chiot, Chimbric, Lucky Boy, Bim
2120 Isvor T., Baba Dochița, Elișor, Victor, Olga, Uuria, Victoria
2140 Amok II, Lector
2160 Ciuleandra, Ciuruc, Union, Lilia, Miss Texas, Zubr II
2180 Voinicu, Cartuș, Aron, Păduret II, Odessa, Lupoaica, Veturia
2200 A 1, Victor
2220 Pilot
2240 Nicevo

INFORMAȚII

ERI LA BANEASA TRAP

● LA EVENT s'au plătit eri următoarele cote:

TRIBUNA
Valențio-Cobza 375.
Ancuța-Kamaa 250.
Salcâm-Călin 182.
Chilipir-Clifford Hanover 168.

PELUZA
Valențio-Cobza 510.
Ancuța-Kamaa 309.
Salcâm-Călin 250.
Chilipir-Clifford Hanover 113.

● PARIUL AUSTRIAC ridicat la 179.506 lei s'a închis.

● ȘI-AU AMELIORAT RECORDURILE: *Dolly B.* cu 1 secundă și șase zecimi, coborând la 1.44.3.

● AU FOST DISTANȚAȚI:

Falada dela locul I în premiul Vatra Dornei, pentru mers neregulat.

Miss Texas, în aceiași alergare dela locul al 9-lea, pentru galop la sosire.

Posada dela locul al 4-lea în finala premiului Dimitrie Matak, pentru galop la sosire.

Râuleț în acelaș premiu dela locul al 5-lea pentru că a sosit în timp nereglementar.

Furca, în acelaș premiu dela locul al 6-lea pentru galopuri repetate.

Giuditta dela locul al 9-lea în premiul Vito, pentru galop la sosire.

Viitor în acelaș premiu pentru mers neregulat.

Joly dela locul 3 în finala premiului Dimitrie Matak, pentru galop la sosire.

Giovinezza II dela locul al II-lea în premiul Vadul Lat (repriza I-a), pentru că a trecut potoul în galop.

● **COMITETUL societății hipice române trap ține azi ședință. Se vor lua o seamă de importante hotărîri.**

DIVERSE

● **ALERGARILE vor începe azi la Băneasa la ora 1.45.**

● MITSOUKO III va fi trecută la herghelie.

● PAPADOPULOS a început să călărească în Grecia.

ERI LA BĂNEASA TRAP

Salcâm a câștigat finala premiului Dimitrie Matak

Meritoasa victorie a lui Clifford Hanover

Fluctuațiile manifestate de timpul de eri n'au împietat cu nimic pe sportivii bucureșteni, cari atrași de factura deosebită a reuniunei dela Băneasa-Trap, au asistat într'un important număr, populând din plin cele trei incinte ale cochetului turf.

Și nu se poate afirma că alergările de eri n'au corespuns așteptărilor, căci ele au constituit — așa după cum am prevăzut — un captivant spectacol hipic.

In general, rezultatele de eri au fost puțin îngăduitoare cu favoriții. Numai patru concurenți din această categorie au corespuns încrederii ce li s'au acordat.

Restul de cinci biruitori a fost recrutat din rândurile outsiderilor, Dolly B obținând recordul zilei în materie de cotă.

După cum am mai constatat — pară-ni-se în cronica asupra precedentei reuniuni — terenul moale convine uneori unor anumiți cai. Și întâmplător, dacă unul dintre acesta este fără șansă aparentă, surpriza este gata!

Concluzia? Terenul moale, majoritatea victoriilor este de partea outsiderilor.

Succintele impresii generale de mai sus le încheiem prin reliefarea succesului repurtat de forul conducător al alergărilor de trap, succes meritat din plin dealtfel.

SALCÂM INVINGATOR IN FINALA PREMIULUI DIMITRIE MATAK

Proba de căpetenie a reuniunei de eri a fost desigur finala premiului Dimitrie Matak, care a reunit la start pe cei mai valoroși reprezentanți ai generației de doi și trei ani.

După o cursă interesantă, victoria a revenit lui Salcâm.

Indiscutabil, fiul lui H. P. a marcat cu acest prilej cea mai însemnată performanță din scurta lui carieră de până acum.

Bine legat, cu o acțiune clară și spornică, roibul hergheliei Rodica a promovat în rândurile celor mai promițătoare elemente din generația sa, anticipând în acelaș timp și o carieră importantă.

Subliniem cu multă plăcere satisfacția pe care a înregistrat-o d. colonel Georgescu, un vechiu și perseverent crescător de trăpași, care a făcut însemnate sacrificii în acest domeniu. Deaceia îi urăm ca succesul de eri să fie numai preludiul unui meritat lanț de satisfacții.

Nu vom uita nici pe Szabo, care și-a prezentat admirabil pensionarul, conducându-l și de o manieră impecabilă.

CLIFFORD HANOVER IN SERIE

O altă probă deopotrivă de interesantă a fost desigur semi-clasicul premiul Valencia, în cadrul căruia au concurat o serie de elemente dintre cele mai apreciate.

Alergarea a prilejuit multe faze interesante și s'a încheiat prin categorica victorie a lui Clifford Hanover, a cărui superioritate s'a desprins după parcurgerea primului kilometru.

Elevul lui Cercasov a absolvit deci cu un succes remarcabil cel mai greu examen de până acum, dovedind că este unul dintre cei mai valoroși performeri dela Băneasa Trap.

Vom sublinia în acelaș timp calitatea lotului de care a dispus cu vădită ușurință și din care se desprind concluziile de mai sus.

Cercasov l-a condus de o manieră ireproșabilă, așa cum ne-a dovedit întotdeauna.

CEILALȚI INVINGATORI

Lotul câștigătorilor de eri a fost completat prin: Valențio, Cobza, Dolly B, Ancuța, Kamaa, Călin și Chilipir.

Valențio beneficiar al terenului moale, a înscris o performanță satisfăcătoare.

Cobza, menținută în aceiaș frumoasă condiție de destoinicul Dobrescu, a obținut o victorie confortabilă.

Pensionara d-lui maior Petrovici se anunță drept o performeră foarte valoroasă, capabilă în curând de noui performanțe superioare.

Dolly B regăsindu-și destul de brusc valoarea maximă, plus un apreciabil progres, a înscris surpriza zilei plătind importanta cotă de 266 lei pentru 10.

Ancuța scăpând în fruntea plutonului și arătându-se mai docilă ca de obiceiu, s'a „consolat" în repriza de consolație a premiului Dimitrie Matak, mai ales că a cules și prima victorie.

Kamaa care se arătase a fi în formă în ultimul timp, a repurtat un meritat succes.

Călin favorizat în mare măsură de starea terenului, care a convenit stării precare a picioarelor lui, a repurtat o victorie netă, deși a avut de suportat un handicap suplimentar: un defect de harnașament.

Chilipir și-a găsit în sfârșit o victorie — meritată dealtfel — învingând la finish pe curios manevratul Ialpug.

Rezultatele technice

779. Premiul VIJELIA — Condiție
(14,16) 12.000, 3.500, 1.700 lei

752	VALENȚIO	1	2168	3.23	1.34	Crainic	4	31
752	Elly	2	2140	24^{4}	35^{5}	Pavlic	10	16
735	Winsome Jos.	3	2220	29^{5}	34^{4}	Cerkasov	25	33

VALENȚIO (Buchdrucker și Valencia) aparține d-lui Gh. Iordănescu și este antrenat de Gh. Crainic.

Primă lei 1200 d-lui Ing. I. Matak, crescătorul armăsarului Valențio.

Tribună, 40. Peluză, 31 lei.

Premiul VASLUI — Performanță
(14,33) 10.000, 3.000, .1300, 700 lei

749	COBZA	1	2120	3 26	1.37^{2}	Dobrescu	34	41
728	Ostaș	2	2160	27^{8}	36^{2}	Pavlic	65	46
772	Garofița	3	2190	28^{2}	39^{1}	Moldovan	558	468
713	Spic	4	2200	28^{8}	34^{8}	Szabo	82	82
765	Arama		2180	29	35^{9}	Grăjdănescu	248	406
766	Va-ta		2180	29^{3}	36	Drăgotescu	192	210
692	Extra		2200	29^{7}	35^{2}	Tassopol	253	132
701	Tava		2160	30^{4}	38^{2}	Bordei	192	210
772	Șoimu		2140	30^{6}	37^{6}	Gram	44	44
767	Fusta II		2100	32^{7}	41^{3}	Ghinea	82	82
751	Vointa		2180	35	38^{5}	Brailowsky	311	320
740	Durdulia		2180	35^{4}	38^{8}	Corol	1592	1016
767	Dudu Gordon		2120	35^{6}	41^{7}	Gaidaev	183	132
749	Atlantida		2120	36^{5}	42^{1}	Fischer	68	86
773	Livada		2160	42^{3}	42^{9}	Toderaș	183	168

COBZA (I. P. și Jar Ptița) aparține d-lui maior P. Petrovici și este antrenată de D. Dobrescu.

Primă lei 1.000 d-lui maior P. Petrovici, crescătorul iepei Cobza

Tribună, 34; 23, 25, 84. Peluză, 41; 24, 21, 64 lei.

Event: Tribună, 375. Peluză 510 lei.

781. Premiul VATRA DORNEI — Handicap
(15,08) 10.000, 3.000, 1.300, 700 lei

761	DOLLY B.	1	2100	3.39	1.44^{2}	Gaidaev	266	191
774	Baba Dochița	2	2140	40	42^{5}	Ghinea	59	60
774	Lector	3	2180	42	41^{8}	I. Bordei	728	2300
761	Olga	4	2160	42^{9}	43^{2}	Crainic	218	178
762	Garda		2240	45^{9}	40^{6}	Cerkasov	75	56
774	Victoria		2160	46^{7}	45	Corol	1558	766
766	Veturia		2220	49^{1}	43^{2}	Tassopol	247	330
774	Halal		2160	50	46^{5}	Grăjdănescu	166	254
762	Cimbric		2120	50^{5}	48^{7}	Mike	102	66
774	Vardar		2180	55^{5}	48	Pavlic	191	132
774	Isvor T.		2160	58^{6}	50^{6}	I. Russu	264	224
756	Bim		2120	4.02^{3}	54^{3}	Teofil	102	66
761	Sever		2140	03^{5}	54^{2}	A. Bota	2181	6900
745	Lucky Boy		2120	08^{6}	58^{2}	Komarnițky	162	146
776	Lucefery		2100	—	—	Vârlar	1615	2300
776	Turla		2140	—	—	Nuțu	—	—
776	Falada		2120	8.83^{8}	43^{2}	Dobrescu	23	28
776	Miss Texas		2180	49^{5}	45^{3}	Andreyewsky	241	260

1) Dist. loc I pt. mers neregulat
2) Dist. loc IV pt. galop la sosire

DOLLY B. (Badea Teu și Dolly) aparține d-lui M. Moțea și este antrenată de N. Gaidaev.

Tribună, 266; 54, 25, 93. Peluză, 191; 77, 23, 54 lei.

782. Premiul DIMITRIE MATAK — Condiție
(Consolație)
(15.33) 18.000, 5.000, 2.500, 1.000 lei

764	ANCUȚA	1	1560	2.36^{6}	1.40^{5}	Pavlic	19	19
765	Aurica	2	1700	40	34^{1}	Gram	84	64
764	Tundra	3	1560	41^{7}	43^{7}	Grăjdănescu	99	235
765	Habar	4	1700	46^{9}	39^{2}	Ghinea	168	191
765	Posada		1600	42^{4}	41^{3}	Szabo	23	22
764	Râuleț		1560	53^{7}	51^{3}	Corol	484	989
765	Furca		1580	55^{2}	50^{9}	Dobrescu	1381	1176

1) Dist. loc V pt. galop la sosire
2) Dist. loc VI pt. timp nereglem.
3) Dist. loc VII pt. galopuri repetate

ANCUȚA (Centurion Molodoi și Almos) aparține d-lui N. Hodrescu și este antrenată de M. Pavlic.

Primă lei 1.800 d-lui Gh. Ciolac, crescătorul iepei Ancuța.

Tribună, 19; 16, 22. Peluză, 19; 15, 18 lei.

789. Premiul VITO — Handicap
(15,59) 12.000, 3.500, 1.700, 800 lei

773	KAMAA	1	1800	2.47	1.32^{3}	Grünwald	96	127
777	Floare	2	1760	47^{7}	30^{3}	Drăgotescu	77	108
778	Brebenea	3	1800	47^{8}	33^{2}	Gaidaev	45	42
769	Sonia Worthy	4	1760	48^{4}	35^{1}	Corol	40	54
778	Dolly Worthy		1760	48^{7}	37	Crotenco	49	54
760	Prokator		1800	40^{5}	34^{2}	Fischer	76	68
778	Benedek		1800	50^{3}	34^{4}	Tassopol	102	112
769	Ciclop		1760	51^{0}	37^{1}	Szabo	345	312
773	Ghimp		1800	54^{4}	36^{9}	Ghinea	309	228
769	Catinca		1760	55^{0}	39^{7}	Teofil	574	708
770	Oborean		1700	—	—	Toderaș	271	21
778	Giuditta		1780	51^{8}	36^{3}	T Marcu	47	34
631	Viitor		1800	53	36^{1}	Nuțu	371	96

1) Dist. loc IX pt. galop la sosire
2) Dist. loc X pt. mers neregulat

Tribună, 96; 25, 21, 20. Peluză, 127; 25, 22.

Event: Tribună, 250. Peluză, 309 lei.

790. Premiul DIMITRIE MATAK — Condiție
(Finală)
(16,22) 65.000, 25.000, 10.000, 5.000, 2.000 lei

764	SALCÂM	1	1580	2.?5	1.38^{4}	Szabo	38	35
765	Avanti K.	2	1640	36^{3}	35^{4}	Pavlic	21	24
764	Hai Hai	3	1620	38^{0}	38^{7}	Gaidaey	27	23
765	Nineta	4	1700	39	33^{4}	Crotenco	546	465
764	Chumy		1600	41^{5}	40^{7}	Marcu	353	238
764	Ukelele		1600	42	41	Ghinea	566	420
765	Allah		1700	48	38^{5}	Tassopol	249	265
765	Joly		1740	37^{3}	30^{4}	Grăjdănescu	27	23

1) Dist. loc III pt. galop la sosire

Tribună, 34; 11, 11, 11. Peluză, 35; 15, 14, 15 lei.

791. Premiul VADUL LAT — Handicap — Repriza I-a
(16,47) 10.000, 3.000, 1.300, 700 lei

777	CĂLIN	1	1780	2.53	1.37^{2}	Cercasov	22	26
761	Elișor	2	1700	53^{7}	42^{2}	Fischer	175	260
772	Bistricioara	3	1780	53^{8}	37^{6}	Ghinea	56	60
762	Păduret II	4	1740	54^{8}	40^{5}	A. Bota	71	94
756	Cartuș		1740	55^{1}	40^{6}	Crotenco	181	144
772	Ulis		1820	55^{8}	36^{8}	Pavlic	145	122
762	Union		1720	55^{8}	42^{3}	Zabelin	133	178
761	Aron		1740	56^{4}	41^{4}	Gram	154	56
763	Ciuruc		1720	3.08^{6}	49^{8}	Gaidaev	259	376
772	Giovinezza II		1760	2 53^{2}	1.38^{4}	Andreyewsky	38	90

2) Dist. loc II pt. galop la sosire

Tribună, 22; 17, 46, 16. Peluză, 26; 16, 35, 14 lei.

Event: Tribună 182. Peluză, 250 lei.

786. Premiul VADUL LAT — Handicap — Repriza II-a
(17,19) 10.000, 3.000, 1.300, 700 lei

772	CHILIPIR	1	1740	2.51	1.38^{3}	Brailowsky	128	200
775	Ialpug	2	1780	51^{2}	36^{2}	Fischer	39	38
775	Joker	3	1780	52^{2}	36^{7}	Szabo	301	246
772	Comtesse W.	4	1760	52^{6}	38	Corol	30	29
772	Helen Halpin		1840	54^{8}	35	Ghinea	80	38
777	Harry Boy		1630	55^{3}	37^{4}	Marcu	135	107
763	Havaiana		1740	56^{3}	41^{3}	Andreyewsky	41	53
747	Odessa		1740	58^{8}	42^{5}	Pavlic	141	88
747	Vrăjitor		1800	3.07^{6}	44^{2}	Gram	471	241
772	Cavaler		1820	—	—	N. Ionescu	693	850

Tribună, 128; 42, 20, 42. Peluză, 200; 30, 22, 36 lei.

787. Premiul VALENCIA — Record
(17,39) 20.000, 5.500, 3.000, 1.500 lei

760	CLIFFORD HAN.	1	2120	3.10^{5}	1 2?^{0}	Cerkasov	15	15
748	Avion	2	2100	10^{8}	30^{6}	Pavlic	73	58
768	Ben Hur	3	2120	11^{6}	30^{4}	Tassopol	99	136
778	Jarvis	4	2100	12^{4}	31^{6}	Ghinea	193	364
778	Havana		2140	13^{3}	30^{3}	Andreyewsky	293	300
768	Talaz		2100	19^{6}	32^{2}	A. Bota	296	328
750	Levente		2140	14	30^{7}	I Bordei	83	61
768	Eftin		2100	15^{6}	33^{1}	Crainic	87	101
768	Tutun		2140	17^{1}	33	Szabo	491	410

Tribună, 15; 13, 22, 19. Peluză, 15; 13, 20, 22 lei.

ATLETISM

Jubileul clubului Viforul Dacia

s'a desfăşurat într'un cadru festiv

Eri dimineaţă s'a desfăşurat pe terenul din Şos. Ştefan cel Mare solemnitatea jubileului de 15 ani ai clubului Viforul Dacia.

Serbarea desfăşurată într'un cadru festiv a întrunit pe conducătorii sportului românesc, pe sportivii bucureşteni şi pe cei care din tribune au aplaudat isprăvile grupării galbene.

In asistenţa numeroasă am remarcat pe d-nii: Manole Stroici, conducătorul Sportului Românesc, col. adj. E. Pălăngeanu, inspectorul educaţiei fizice şi consilier pe lângă preşedinţia Consiliului de miniştri, prof. G. Vântu, primarul general al Capitalei, Ion Matak, preşedintele clubului Viforul Dacia, col. Lupaşcu, directorul volley şi basket-ballului, maior Raiciu, directorul scrimei, av. Vică Negulescu, directorul footballului, Mircea Pop, secretarul general al conducerii sportului românesc, Octav Luchide, consilierul tehnic al footballului, ing. K. Dumitrescu, Ionescu I., directorul boxului, lt.-col. med. C. Brezeanu, Radu Matak, locot. Juscinski, M. Savu, N. Boerescu, prof. Bran, prof. Lupan, Tr. Hanciu, prof. Toader, directorul liceului comercial N. Bălcescu, P. Manolescu, Jean Petrescu, C. Leoveanu, etc.

CUM A DECURS FESTIVITATEA

Serbarea a început prin defilarea echipelor şi atleţilor celor 12 secţiuni ale clubului care trec prin faţa tribunei încolonaţi, într'o disciplină care impresionează.

După defilare are loc serviciul religios după care d. ing. Ion Matak înfăţişează în puţine cuvinte realizările înfăptuite de gruparea din Floreasca, strecurând amintiri din începuturile modeste ale acestei asociaţii.

In faţa asistenţei, ca o mărturie a bogatei activităţi, stă o masă încărcată cu premii.

CUVANTAREA D-LUI MANOLE STROICI

Conducătorul sportului românesc a spus următoarele:

„Sunt fericit că primul contact în noua calitate pe care o am, îl iau în ziua când unul dintre cele mai meritoase grupări sportive îşi serbează jubileul de 15 ani.

„Am apreciat activitatea conducătorilor acestei asociaţii atunci când am fost să-mi aleg colaboratorii şi sunt sigur că nu am greşit.

„Meritele lor vom putea să le apreciem cu toţii, în special atunci când va fi vorba de reclădirea sportului românesc".

După discursul d-lui M. Stroici, au avut loc demonstraţii de volley-ball, basket-ball şi atletism.

Iată rezultatele tehnice ale probelor de atletism:

100 m.:

1. Boişteanu (V. D.) 11 s. 5.
2. Cristea (Venus) 11 s. 6.
3. Cosmănescu (V. D.) 11 s. 7.
4. Calistrat (V. D.) 12 s.

800 m.:

Tâlmaciu (V. D.) 2 m. 11 s. 7.
S. Popescu (St. R.) 2 m. 13 s.
Sucitu (V. D.) 2 m. 15 s.
Cristodorescu (V. D.) 2 m. 17 s.

Aruncarea discului

1. R. Popescu (V. D.) 41 m. 20 (în afară de concurs 43 m. 50).
2. Bădulescu (V. D.) 37 m. 45 (în afară de concurs 42 m. 75).

Săritură cu prăjina

Baciu (Venus) 3 m.
Popa (V. D.) 2 m. 40.

Aruncarea greutăţii

Gurău (V. D.) 13 m. 67.
Bădulescu (V. D.) 12 m. 37.

Aruncarea ciocanului

Cristorian (V. D.) 40 m. 90.

PROGRAMUL ZILEI DE AZI

DIMINEAŢA

Ora 8.30. Tenis — Finalele campionatelor Asociaţiunei Viforul Dacia.

Ora 9. Football — Viforul Dacia — S. E. T., match de campionat, juniori.

Ora 9.30. Atletism — 400 m. plat, aruncarea suliţei, săritura în lungime, triplu salt, 1500 m. plat.

Ora 10. Rugby — Viforul Dacia — Sportul Studenţesc match de campionat cat. II-a.

Ora 11. Football: Viforul Dacia — S. E. T., match de campionat categ. I-a.

Ora 12. Ciclism: Plecarea în cursa ciclistă, rezervată membrilor secţiunei.

DUPA AMIAZA

Ora 15.30. Rugby: Viforul Dacia — Sportul Studenţesc, cat. I. Derbyul turului de toamnă.

Ora 17.15. Inchiderea serbării şi sărbătorirea membrilor asociaţiunii, care au primit înalte funcţiuni în conducerea sportului românesc legionar.

Azi se aleargă cea de a treia ediţie a crosului „Alexandru Velcovici"

Participă toate cluburile bucureştene O luptă îndârjită pentru victorie

Să ne întoarcem cu gândul la toamna anului 1938, pe terenul dela şosea, în prezenţa entuziaştilor de totdeauna ai alergărilor pe teren variat, între care radia figura populară a aceluia care a fost inginerul Nae Mărăscu.

Se disputa prima ediţie a crossului care poartă numele unuia dintre atleţii din vechea gardă stadistă, al d-lui Alexandru Velcovici.

Un an mai târziu, tot la şosea, şi în mijlocul aceluiaşi entuziasm, s'a disputat cea de a doua ediţie.

De data aceasta, crossul Velcovici şi-a mutat teatrul pe Velodrom, disputându-se în cadrul jubileului de 15 ani ai... Viforului Dacia. Este o veridică dovadă de prietenie sportivă legată prin atâtea aduceri aminte din marea luptă de promovare a idei de sport ce se împăca atât de greu cu mentalitatea unei lumi balcanice.

Victoria — e drept — a fost câştigată târziu.

Dar să revenim la crossul nostru, la întrecerea de azi, care se anunţă la fel de pasionantă ca şi în trecut.

Până în prezent şi-au anunţat participarea toate cluburile din Capitală. In felul acesta lupta pentru victorie poate fi considerată ca fiind deschisă.

UN TRASEU EXCELENT

Traseul ales anul acesta, acelaş pe care acum doi ani Râşnoveanu — când era Râşnoveanu — l-a învins pe Radu Ioniţă. El cuprinde tot parcul sportiv din şos. Ştefan cel Mare.

Este drept că din punct de vedere strict tehnic acest traseu suferă de unele lipsuri, ca absenţa arăturei; prezintă în schimb avantajul că spectatorii au posibilitatea de a privi cursa în toată desfăşurarea ei. Este o calitate care acoperă lipsa semnalată mai sus.

Traseul a fost marcat şi stabilit de d. Ion Ionescu, vicepreşedintele Ligii Muntenia.

Cursa rezervată seniorilor măsoară cca 5 km. 500, iar cea a juniorilor cca 3 km. 500.

Plecarea se va da la ora 11 pentru seniori şi la 11.30 pentru juniori.

UN DUEL DINU CRISTEA-TALMACIU

„Clou"-ul acestei curse şi care ridică la maximum interesul competiţiunei, este lupta individuală dintre Dinu Cristea şi Tălmaciu care se vor întâlni în crossul seniorilor.

Pentru cei cari cunosc valoarea acestor doi crossmani, acest spectacol este suficient pentru a se declara satisfăcuţi.

Avem convingerea că Dinu Cristea pe o distanţă ce depăşeşte 5 km. şi cu un traseu variat, este mai bun decât Tălmaciu.

In lupta pe echipe vedem protagonişti pe Viforul Dacia şi mai ales pe Stadiul Român.

La juniori, pe cluburi, Venus şi Viforul vor hotărî pe învingător.

Fostul Velodrom va fi transformat într'un Stadion Municipal

Vastul teren din groapa Floreasca, fostul Velodrom, actualmente „stadionul Primăriei Sect. I Galben, pare că va deveni în adevăr un stadion.

Cu ocazia jubileului de ieri, d. prof. Vântu, primarul general al Capitalei, s'a interesat de soarta terenului de pe şoseaua Ştefan cel Mare, intenţionând să transforme acest teren într'un stadion municipal.

Stadionul C. F. R. din Giuleşti va avea o pistă reglementară de atletism

Prin modificările ce vor fi aduse se pare că în cursul anului viitor, stadionul C. F. R. din Giuleşti va fi înzestrat cu o pistă reglementară şi cu instalaţii de atletism.

Academia naţională de educaţie fizică

Se aduce la cunoştinţa candidaţilor care n'au putut participa la examenul de admitere pentru anul I la A. N. E. F. din ziua de 25 Oct. a. c., că s'a fixat un al doilea examen, care va avea loc în ziua de 30 Octombrie a. c. ora 8 dimineaţa.

RUGBY

Derby-ul campionatului de toamnă se joacă astăzi între Viforul Dacia şi Sp. Studenţesc

La concurenţă cu finala Cupei României la foot-ball, se joacă astăzi la rugby derbyul campionatului între Viforul Dacia şi Sportul Studenţesc. Invingătorul de astăzi se instalează în fruntea clasamentului, de unde cu greu va fi detronat.

Un alt match care nu e cu mult sub nivelul primului se joacă între cluburile decane ale rugby-ului românesc: Stadiul Român şi T. C. R., al căror joc de clasă e bine cunoscut.

Pe U. F. S. R. se joacă matchul tinereţii între Victoria şi C. F. R; avântul va compensa lipsa tehnicei.

La categoria II-a, matchurile sunt echilibrate, deci vor fi disputate. Remarcăm întâlnirile dintre Viforul Dacia—Sp. Studenţesc, St. Român—T.C.R. şi Victoria—C.F.R. Toate matchurile de categoria II-a se vor juca dimineaţa începând de la orele 10

ORA 15.30. TEREN VELODROM DERBYUL ZILEI VIFORUL DACIA-SPORTUL STUDENŢESC

Arbitru, d. Ferdinand Kerek.

Până în prezent Viforul Dacia a susţinut patru matchuri din care a câştigat trei (cu Stadiul Român, T. C. R. şi R. C. B.) şi a pierdut în condiţiuni vitrege cu C. F. R., totalizând 10 puncte, datorită cărora se află în fruntea clasamentului Pentru a se menţine până la sfârşit în poziţie actuală trebue neapărat să câştige astăzi rămânând ca la sfârşitul turului goal-averageul să dea pe fruntaş.

In caz de rezultat nedecis sau înfrângere rămâne pe planul al doilea.

Sportul Studenţesc din trei întâlniri a numărat tot atâtea victorii. E adevărat că nu a avut adversari de valoare ridicată, însă a învins. Ocupă locul doi cu 9 puncte.

O victorie sau un rezultat nedecis în matchul de astăzi îl instalează definitiv în fruntea clasamentului de toamnă.

Invingătorul e greu de dat, deoarece echipele sunt de forţe egale.

Va conduce d. Fernand Herck, preşedintele comisiei de arbitri

FORMAŢIILE

VIFORUL DACIA: Jianu, Calistrat, Gică Vasilescu Comănescu, Sterian, Fl. Brătan, Ionel Nicolau, Dobrescu, Traian, Fanella-Boeru, F. Covaci, Virgil Anastasiade, Theo Kranz, Kurtzbauer, Naum, Bolteanu Grigorescu, Scopilide.

SPORTUL STUDENŢESC: Dan Ionescu, C. Dinescu, Damian, I. Andrieş, Cosmănescu, Dan Iovănescu, Diamandy Riegler, Diaconescu, Teodorescu, Sadoveanu II, R. Cameniţă, Costescu Lili Adam, Părcălăbescu.

ORA 15.30. TEREN T. C. R. STADIUL ROMAN-T.C.R.

Arbitru, d. Ion Anastasiade.

Există între aceste cluburi, o rivalitate pe teren rar întâlnite, unde jucătorii îşi dau totul pentru triumful culorilor clubului lor.

Astfel, Stadiul Român, în matchurile din toamna aceasta în faţa Viforului Dacia de care a fost învins la scor şi a celorlalţi adversari, a prezentat o echipă cârpită. Astăzi ca din pământ, titularii de valoare ca: Virgil Ioan, Tudor Ioan, Blasek, Gică Ionescu, Slobozeanu etc., au răspuns la apelul clubului şi-i vor apăra culorile în acest match tradiţional.

La fel şi la T. C. R., îşi vor face reintrarea Moldoveanu, Ghica S., Burlescu, Chrissoveloni, etc., cari împreună cu noile achiziţii şi tineret vor forma o echipă care să poată face o figură onorabilă.

Jocul se anunţă foarte disputat, Cât priveşte despre spectacol, ţinând seama de jocul adversarilor va fi asigurat.

Prima şansă o are Stadiul Român, însă nu este exclus ca T. C. R. să învingă.

Va conduce d. Ion Anastasiade.

FORMAŢIILE

STADIUL ROMAN: Tudor Ioan, Virgil Ioan, Cornel Munteanu, Ştefănescu, Virgil Munteanu, Rudy C., C. Turuţ, Gică Ionescu, Blasek, Ghiondea II, Ghiondea I, Mircea Bell, Puiu Argeşiu, Glăvan, Slobozeanu.

T. C. R.: Moldoveanu, Ghica S., Marinescu, Chrissoveloni, Andrieş II, Popovici, Nellu Popa, Pană, Cezianu, Exarhu, Eremia, Tanoviceanu, Cristoloveanu, Mateescu, Burlescu, Munteanu, Marin, Tănase, Bârsan.

ORA 15.30 TEREN U. F. S. R. VICTORIA—C. F. R.

Arbitru d. Camil Ioan.

C. F. R. a lăsat până în prezent o impresie excelentă prin care a dovedit că-şi merită locul în lotul echipelor din categoria primă.

Victoria, puţin sub nivelul adversarului, până îi vor creşte jucătorii se va mulţumi să facă jocuri frumoase şi să cedeze la scor strâns.

In viitor această echipă, cu îndrumările de calitate ce le are la bază, va juca un rol de frunte în rugbyul nostru.

Favoritul este C. F. R. care are echipa mai omogenă şi mai matură.

FORMAŢIILE

VICTORIA: Chiran, Armăşel, Miu Gh. Păunescu, Dumitrescu T. Ianculescu, Weber, Crăciun, Garully, Topali, Luciu, Dumitrescu II, Zaman, Cinat Pidutti.

C. F. R.: Köerner, N. Ionescu II, Dragoş Ţenescu, Onţică, Cocor, G. Sfetescu, N Popescu, Zamfir I, Clinciu, N. Ionescu I, Bâtu, Marinescu, Ţenescu I, Milea, Stănciulescu.

Programul matchurilor:

CATEG. I-a

Viforul Dacia—Sportul Studenţesc, teren Velodrom, ora 15,30, arbitru d. Fernand Herck, delegat d. Fanella

Stadiul Român—T. C. R., ora 15,30, arbitru d. Ion Anastasiade delegat d. M. Vardalla.

C. F. R.—Victoria, teren U. F. S. R., ora 15,30, arbitru şi delegat d Camil Ican.

CATEGORIA II-a

Stadiul Român—T. C. R., ora 10, teren T. C. R., arbitru şi delegat d. I. Andrieş.

Viforul Dacia—Sportul Studenţesc, ora 10, teren Velodrom, arbitru d. N. Ionescu de,legat federal d. G. Nicola.

C. F. R.—Victoria ora 10 teren U. F. S. R., arbitru d. C. Dinescu, delegat d. I. Petrescu.

CLASAMENT

Viforul Dacia	4	3	0	1	123	24=10
Sportul Stud.	3	3	0	0	84	16= 9
C. F. R.	3	2	0	1	22	22= 7
T. C. R.	3	1	0	2	19	48= 5
Stadiul Român	2	1	0	1	12	29= 4
R. C. B.	3	0	0	3	17	87= 3
Victoria	2	0	0	2	6	58= 2

Fyo.

Dela „Victoria"

Asoc. poli-sportivă „Victoria" secţia de rugby, convoacă pentru azi pe terenul U. F. S. R. (dela şosea fost Straja Ţării) pe următorii jucători:

CATEGORIA II-a ORA 9

Petroianu Traian, Voinescu Jean, Pidutti II, Marinescu Mic., Marinescu Gh., I. Ganea, Tachievici, Antonescu Paul, Ion Ianculescu, Gina Mandero, Davidescu, Vasilief, Vlădescu, Alex. Grig. Făgărăşeanu, Todiriu, Soare, Topali Ioachim, etc.

CATEGORIA I-a ORA 14

Marinescu Gh., Chiranu Nic., Twardoclib Anton, Şile Georgescu, Miu Gheorghe, Armăşel Pik, Păunescu Victor, Vienescu, Titus Ianculescu, Dumitru Weber, Pidutti I, Cârstea, Dumitrescu Ion, Suciu, Zaman Gh., Ionescu Haralambie, Petre Gânat, Guido, Bardi.

„VICTORIA" secţia de volley şi basket convoacă pe toţi membrii săi azi la ora 16 pe terenul U. F. S. R. (dela şosea) în vederea matchului ce are de susţinut cu Viforul Dacia.

„VICTORIA" secţia de atletism convoacă pentru azi la ora 9 pe terenul U. F. S. R. (dela şasea) pe toţi membrii săi pentru comunicări importante.

CICLISM

Hrenciuc, Grigoriu si Silivestru anunţă luptă aprigă în cursa de azi

Niculae Ion, Dumitru C-tin şi Diaconu, eventuale... surprize ?

Astăzi, 27 Octombrie.
Ultima cursă pe şosea : Bucureşti—Ploeşti—Bucureşti.
Distanţa : 110 km.
Regia : gruparea „Leonida".
Plecarea : ora 8.
Locul : Piaţa Victoriei.
Sosire : către ora 11 şi 30.
Locul : garajul „Leonida" — (Şoseaua Jianu).

Acestea sunt punctele esenţiale ale cursei de azi, Duminică, — puncte ce interesează alergătorii, publicul cât şi oficialii.

*

Nota oficială o va aduce d. Emil Alexandrescu, — directorul ciclismului, — care va urmări alergarea

Prezenţa directorului ciclismului înseamnă reluarea contactului cu viaţa ciclistă, — din care a lipsit în ultimii ani.

In cursa de azi d-sa se va mărgini să fie un simplu spectator, — un observator, — fără a-şi exercita calitatea pe care o deţine, întrucât — ne-a declarat, — proba va decurge după normele şi regulile vechi, —noua ordine urmând să înceapă abia cu prima cursă care se va alerga după cea de astăzi.

*

Iată numele celor care vor lua startul.

Grigoriu C., cat. I-a, A.S.P.I.M.
Victor Ioniţă, cat. II-a, „
Nedelcu N., cat. începp. „
Dumitru C., cat. III-a, „
Niculae Ilie, cat. III-a, „
Diaconu Şt., cat. III-a, „
Paraschiv N., cat. începp., V. C. R.
Stanciu I., cat. începp., V. C. R.
D-tru Miru, cat începp., V. C. R.
Silivestru N., cat. I-a, Metropola.
Hrenciuc D., cat. I-a, Leonida.
Cimpoeru C., cat. II-a, „
Pusta I., cat. II-a, „

Un lot nu prea impunător dar din care desprindem următoarele nume, bine cunoscute în rândul elementelor din categoria I.: Hrenciuc, Grigoriu şi Silivestru.

Apoi, din categoria doua, se impun atenţiei Cimpoeru, şi Pustai, — ultimul — dacă se va fi ţinut serios de lucru, întrucât la ultima eşire a mers foarte slab.

Dela mânji reţinem : Niculae Ilie, Diaconu şi Dumitru Constantin.

Cei dela a treia, bine organizaţi, mai cu seamă că fac parte din aceeaş grupare, pot da mult de lucru celor care le acordă handicap, — recte cei dela I şi a II-a.

Dela cat. I-a nu sunt decât trei — Hrenciuc, Silivestru şi Grigoriu, — pe care va cădea sarcina de a mâna vârtos să prindă pe cei plecaţi cu avans — de oarece este foarte puţin probabil că acei dela categoria II-a vor eşi la conducere, ei mulţumindu-se să stea la adăpost, în spatele vedetelor, grija lor de căpetenie fiind să nu scape contactul cu ei.

Cei trei, mai sus citaţi, se pare că vor avea un colaborator preţios : Cimpoeru.

Fireşte însă, că numai pe o porţiune.

Hrenciuc - Grigoriu-Silivestru, trebuie să aibă întâi un scop : organizaţi, muncind omogen, să prindă pe cei plecaţi cu avans şi, apoi, să-şi aranjeze socotelile între ei pentru locul prim.

Cum credem că aşa se vor petrece lucrurile, este de aşteptat să vedem o sosire a lor detaşată de restul alergătorilor, eventual în bloc. Bine înţeles nelipsind nici probabilitatea a doi, trei alergători dela celelalte categorii — care să se ţină scai de ei până la sosire.

In ipoteza aceasta, — a sosirii în bloc, — şansă netă are Hrenciuc, el fiind un bun rutier—sprinter.

Inclinăm să credem că va sosi chiar detaşat, scăpând şi de Silivestru. Numai să poată pentru că Silivestru e în formă bună. Dacă acesta nu va juca pe drum, cartea hotărîtoare, — străduindu-se să scape el de Hrenciuc, — apoi la demaraj nu-l vedem nici la locul al treilea întrucât nu este sprinter nici cât negru sub unghie.

Deci el n'are altceva de făcut decât să lupte cu arma pe care o are : — trenă puternică, hărţueli, iar nu să facă enorma greşeală din campionat, de a aştepta demarajul final unde în mod cert, va fi surclasat.

Cât priveşte Grigoriu, de peste trei luni n'a alergat având rotula pleznită, în urma unei căzături la antrenament.

Ceilalţi ?... Eventualele surprize ?... Niculae Ilie, Diaconu şi alţii...

— em. i. —

BOX

La cinematograful „Model"

A treia reuniune a grupării „Box Sport"

In sala cinematografului „Model" cu începere dela ora 10 jumătate, gruparea „Box Sport" de sub conducerea maestrului Umberto Lancia va face să se desfăşoare o reuniune amatoare de box cu următorul program:

Gh. Niculescu (V.)—Gh. Cojocaru (J. C.).

Mişu Mataie (V.)—Gh. Florea (M. D.).

Nicolae Coca (V.)—Costel Stănescu (M. D.).

Niculae Groscu (B. S.)—Cristinel Stănescu (M. D.).

Nelu Dumitrescu B. S.)—C-tin Bancan (M. D.).

Match de antrenament

Vasile Pană—V. Constantinescu Martac.

OFICIALII REUNIUNEI:
Director: d. C. Murgăşeanu.
Cronometrar: d. C. Ionescu.
Medic: d. dr. M. Stroescu.

Reuniunea amatoare dela Ploeşti

In regia grupării „Box Club Prahova" şi sub îngrijirea maestrului Gheorghe Popescu, în sala stadionului municipal din Ploeşti se va desfăşura, cu începere dela ora 15 jumătate, o reuniune amatoare de box al cărui program definitiv are următoarea înfăţişare:

Alex. Eremia (Pr.) — Marin Dobrescu (T).

Gh. Mătăsaru (Pr.)—C. Lăzărescu (T.).

I. Eremia (Pr.)—L. Sângheorghe.

I. Ivănescu (Pr.)—Ion Chiriac (T.).

Mih. Dobrescu (Pr.) — Gh. Georgescu (T.).

Ion Mihăilescu (Pr.) — A. Mehedinţeanul (T.).

Match de antrenament

Gheorghe Popescu — Ilie Petrescu — Nicolae Rădan.

Breack... stop... out...

Sunt convocaţi astăzi, Duminică, la ora 13½ în gara de Nord, spre a face deplasarea la Ploeşti: Ludovic Sângheorghe şi Marin Dobrescu.

Cursa organizată de gruparea Leonida

Astăzi se aleargă ultima cursă ciclistă a sezonului, în organizarea grupării Leonida. Traseul este următorul : *plecarea din faţa atelierelor Leonida, şos. Jianu, Arcul de Triumf, şos. Naţională, intrare în Ploeşti, ocolirea depozitului de benzină, unde va fi întoarcere fără oprire, apoi pe acelaş parcurs până la Băneasa-stop, unde se va face la stânga prin Herăstrău, şos. Jianu, atelierele Leonida, unde se va face sosirea.*

Cursa se va alerga sub formă de handicap şi anume la ora 8 se va da plecarea în bloc la categoria III-a şi începători, iar la 8,05 la categoriile I-a şi II-a.

Adunarea concurenţilor se va face la ora 7.

Tendinţe de reluare a tratativelor cu Jugoslavia pentru un match de box amator

Suntem informaţi că zilele acestea se vor relua tratativele în vederea perfectării unui match de box între reprezentativele a două cluburi din Belgrad şi Bucureşti.

Deocamdată vom trece sub tăcere numele formaţiei bucureştene care a dispus reluarea acestor tratative şi nu vom reveni asupra acestei chestiuni decât în momentul când lucrurile vor fi îndreptate pe făgaşul realizărilor.

NEVRARGYL
Dr. BOUSQUET
CALMEAZĂ IMEDIAT DURERILE DE CAP ŞI ORICE NEVRALGII
IN CUTII A 3 TABLETE ŞI A 20 TABLETE

Football Football

Astăzi se desfăşoară în ţară „Şasesprezecimile" Cupei României

La Călan, Petroşani şi T.-Severin întâlniri pasionante Gloria C.F.R.-F. C. Brăila singurul match între Divizionari A

Cupa României, ediţia 1940—41, începe astăzi desfăşurarea fazei finale, prin programarea „16" imilor.

Acest tur este deosebit de important, întrucât îşi fac intrarea divizionarele primei ligi.

Din cele 14 matchuri eşite la sorţi, trei s'au consumat încă de săptămâna trecută, iar din cele 11 rămase de disputat, 9 se vor desfăşura în ţară.

In Bucureşti se întâlnesc Juventus cu Socec Lafayette şi Carmen cu Olympia Sunt două întâlniri echilibrate...

Un singur match se desfăşoară între două divizionare A, la Galaţi, unde Gloria CFR primeşte vizita FC Brăilei.

La Braşov, Sp. Studenţesc întâlneşte o formaţie districtuală, Metrom, care are excelente antecedente.

Matchuri tari se vor desfăşura în cele două oraşe miniere Călan şi Petroşani şi la T. Severin. Aci divizionarele A, nu au şanse regulate, întrucât adversarii sunt dintre cei mai puternici ai Diviziei B. şi cari au făcut totdeauna figură frumoasă în cupă.

LA T. SEVERIN, CFR POATE ELIMINA F. C. CRAIOVA

Recentul leader al seriei I din Diviza B primeşte vizita F C Craiovei. Craiovenii au una din cele mai grele misiuni, întrucât feroviarii severineni au reputaţia de a nu ceda pe teren propriu.

Faptul că au reuşit să ajungă în capul seriei respective, în cea mai tare Serie a diviziei B, este semnificativ pentru întâlnirea de mâine.

Desigur, întâlnirea va oferi o luptă strânsă şi va prilejui un spectacol atractiv.

Cum în cupă şansele nu sunt totdeauna de partea celor aşa zişi mai tari, favoritul nostru este CFR, care posedă un mare atout, — cel mai important în competiţiile eliminatorii — avantajul terenului.

Conducător al matchului este d Bogdan Andrei.

INTRE MINIERI : MICA ŞI UDR INTALNESC DOI „OUTSIDERI" PERICULOŞI

La Călan, se întâlnesc două formaţii miniere, fruntaşe în primele două ligi de football româneşti.

Metalosport, leaderul Seriei II Div. B. înfruntă Mica pe teren propriu.

Prin simplă impresie credem că Mica va reuşi să elimine Metalosport, după o luptă care poate dura 120 minute.

In bârlogul lui de la Petroşani, Jiul va primi vizita confraţilor dela uzinele Reşiţei : U.D.R.

Tăria, jocul bărbătesc şi sobru al celor două formaţii este chezăşia unei lupte voinicesti.

Iar dacă Jiul joacă „at home" avantajul de teren de care dispune se va lovi de technica UDR-ului întărit cu achiziţii noui şi de ultim moment, căci renumele începuse să-i scadă.

Va arbitra d. Almăjan.

GLORIA (ARAD) VA TRECE PESTE UN OBSTACOL GREU : RAPID TIMIŞOARA

In acest match, avantajul terenului nu este un factor hotărîtor, deşi aşa ar cere-o caracterul de Cupă al jocului, căci Gloria s'a dovedit câteodată mai eficace pe terenurile timişorene decât acasă.

GLORIA CFR ARE PRIMA ŞANSA IMPOTRIVA FC BRAILEI

Intrucât matchul are loc la Galaţi prima şansă o are bine înţeles Gloria CFR, care în orice caz nu poate pierde acest match.

Brăilenii după repetatele eşecuri suferite, sunt pe cale să facă o serie de achiziţii, unele fiind chiar perfectate, aşa încât în formaţia Brăilei vor apare câteva nume noi.

Conduce d. C. Rădulescu (Bucureşti).

ESTE POSIBILA O VICTORIE A. A. S. CONSTANŢEI

La Constanţa, formaţia cu acelaş nume întâlneşte un vechi adversar, pe FC Ploeşti.

La Constanţa va fi greu pentru oaspeţi să învingă, avantajul terenului fiind de nepreţuit pentru gazde.

Pe de altă parte, formaţia inconstantă a ploeştenilor — cari au acceptat să joace sub ameninţarea amenzii — facilitează oarecum misiunea Constanţei.

Nu se poate conta însă într'o victorie sigură a gazdelor, ale căror şanse depind în mare măsură şi de formaţia ce o va prezenta F. C. Ploeşti.

Conduce d. Gh. Buşa.

LA CUGIR : U. M. CUGIR — CHINEZUL

Un match destul de greu pentru Chinezul, având în vedere faptul că U. M. Cugir, au mai eliminat o grupare divizionară B.

Totuşi se pare că de data aceasta gazdele nu vor mai avea aceleaşi şanse, astfel că favoritul nostru este Chinezul.

Arbitrează d. V. Olteanu.

LA IAŞI : FR. ROMANA — AT. TATARAŞI

In cadrul campionatului brăilenii au învins comod At. Tătăraşi. Cum însă echipele mai slabe, în cupă îşi revarsă întreaga vigoare într'un match, brăileni nu mai pot conta într'o victorie sigură.

Totuşi rămân favoriţii noştri.

Arbitru d. Ionescu Ţope.

SP. STUDENŢESC — METROM LA BRAŞOV

Universitarii bucureşteni au, în raport e diferenta de categorie, o superioritate evidentă. Pe teren însă diferenţele se micşorează, districtualii jucând cu o mare însufleţire.

După împăcarea survenită în rândurile universitarilor, aceştia deplasează la Braşov formaţia completă, astfel că publicul va avea ocazia să vadă un match dintre cele mai frumoase.

Favorit este — desigur — Sp. Studenţesc.

Arbitru d. Gh. Chiţu.

F. C. Austria

deplasează la Timișoara echipa cu care ocupă azi prmul loc în campionatul vienez

Interes mare în cercurile sportive timișorene

Vizita echipei vieneze F. C. Austria la Timişoara, vizita care se va produce la 2 şi 3 Noembrie, suscită un interes deosebit în capitala Banatului. In primul rând pentrucă F.C. Austria este actualul leader în campionatul lui „Gau Ostmark".

Intr'adevăr, echipa lui Sesta — acesta nu mai joacă — ocupă primul loc în clasament, la egalitate de puncte cu F.C. Wien, după cum se vede din următorul clasament:

1) F.C. Austria 6-4-1-1-16:5 9
2) F.C. Wien 6-3-3-0-13:8 9

Şi în al doilea rând, pentru că — ca o condiţie pusă de grupările timişorene — F.C. Austria va prezenta echipa completă, adică aceia cu care joacă în campionat:

Zoehrer-Kopetko, Probst-Adamek, Mock, Mikolasch-Hessenauer, Beranek, Huber Neumer, Haag.

Este unsprezecele cu care F C. Austria a cucerit primul loc în clasamentul actualului campionat.

Astăzi în Europa

BRATISLAVA

S. C. Bratislava - Hertha (Berlin).

VARŞOVIA

Varşovia-Danzig.

JUGOSLAVIA
Liga sârbă

Jugoslavia (B.)—Jugoslavia (Jabuke).
Beogradsky—Slavia (Sarajevo).
Voivodina—Zs. A. K.
Bata—Jedinstvo.
Gradjansky (sk.)—BASK.

ARDEALUL CEDAT

S. E. Satu Mare—Stăruinţa Oradea).
S. E. Baia Mare—Bastya Cluj).

UNGARIA

Gama—Sal. B. T. C.
Szeged—Elektromos.
Kispest—D.I.M.A.V.A.G.
Szolnok—B.Sz.K.A.R.T.
Haladas-Ferencvaros.
Tokod-Törekves.

ITALIA
Divizia A.

Genova—Bologna.
Napoli—Juventus.
Novara—Lazio.
Ambrosiana—Florentina.
Livorno—Milano.
Triestina—Bari.
Roma—Venezia.
Torino—Atlanta.

OSTMARK

F. C. Wien-Wacker
F. C. Austria-Rapid
Admira-F. A. C.
W. S. C.-Linzer A. S. K.
Vienna-Grazer S. C.

Azi în cupa României

(Urmare din pag. 1-a)

T. Severin : **CFR-FC Craiova.**
Timişoara : **Rapid-Gloria (Arad).**
Călan : **Metalosport-Mica.**
Petroşani : **Jiul-UDR.**
Galaţi : **Gloria CFR-FC Brăila.**
Constanţa : **AS Constanţa-FC Ploeşti.**
Braşov : **Metrom-Sp. Studenţesc.**
Cugir : **U. M. Cugir-Chinezul.**
Iaşi : **At. Tătăraşi-Fr. Română.**

Matchurile Crişana CFR-Ripensia şi Electri-CFR se vor disputa la date ce se vor fixa ulterior.

CUPA ROMANIEI INTRE BUCUREŞTENI

Juventus - Socec Lafayette la luta Olympia-Carmen la Giuleşti

In cadrul 16-zecimilor „Cupei României" se dispută astăzi în Capitală două matchuri de o deosebită importanţă. Carmen întâlneşte pe Olympia la ora 12 45 în deschidere la finala Rapid—Venus iar Juventus înfruntă pe Socec Lafayette la ora 11 pe arena Ind. Iutei.

JUVENTUS ŞI SOCEC LAFAYETTE... VOR PRILEJUI O LUPTA DRAMATICA

Juventus, echipa de clasă divizionară A, are de înfruntat un adversar tânăr înzestrat cu elan, care va lupta la maximum pentru a corespunde.

Despre posibilităţile roş-albaştrilor este inutil să mai insistăm, după performanţele consecutive din campionat.

Socec Lafayette nu are o misiune prea uşoară.

Se pune întrebarea : Va reuşi Socec să elimine pe Juventus ?

Este greu de anticipat. Noi avem cea mai bună impresie despre această echipă districtuală, dar nu este mai puţin adevărat că ea nu ajunge la nivelul adversarului.

Singurul avantaj de care beneficiază Socec Lafayette este acela al terenului.

Conduce d. Şt. Alexandrin următoarele formaţii :

JUVENTUS : Endreffy, Tătar, Dragomirescu, Tănăsescu, Flamaropol, Petrescu, Drăgan, Szika, Barbaiani, Berbeacă, Naciu.

SOCEC LAFAYETTE : Egri, Teodorescu, Sitaru, Antonescu, Ghidriceanu, Ross, Ionescu (Juiland), Ananovici, Lazăr, Grecu, Sandu Petrescu.

VA REUŞI OLYMPIA SA-ŞI IA REVANŞA ASUPRA CARMEN-ULUI ?

Rivalitatea dintre Carmen şi Olympia nu va fi stinsă nici astăzi.

Echipa d-lui Ionel Mociornită nu a cunoscut înfrângeri.

Olympia va prezenta o formaţie modificată şi deci vor lipsi Şt. Ionescu, Sucitulescu, Fabian, Stoian şi Cireş.

Nu constitue un handicap pentru alb-negri aceste lipsuri, deoarece tot cu o echipă de juniori au obţinut victorii destul de preţioase.

Elanul şi tinereţea divizionarilor se vor ciocni de tehnica şi rutina Carmen-ului.

Un pronostic este greu de dat.

Noi avem încredere în Carmen şi are toate şansele să învingă.

Formaţia Olympiei nu a fost definitiv alcătuită în timp ce Carmen se va prezenta astfel : Costache, Panowsky, Rösler, Dona, Türk, Silvestru, Gică Popescu, Torjoc, Bonaţiu, Ionel Mociorniţa, Rösler.

Sportul Studenţesc a reuşit o mare perfomanţă

V.S.C. învinge la scor Viforul Dacia

Eri s'a disputat în Capitală o semi etapă foarte interesantă : Matchurile jucate între Sportul Studenţesc-Bonaparte şi V.S.C. Viforul Dacia au corespuns în întregime.

Păcat însă că matchurile feminine dintre Sportul Studenţesc-Bonaparte şi E F A.-Radu Vodă nu s'au putut disputa din sauza terenului impracticabil.

Sunt demne de remarcat frumoasa revxenire a V.S.C.-ului şi lupta titanică dată de „Universitarii".

VOLLEY-BALL FEMININ
Viforul Dacia-Delavrancea

15-8 ; 13-15 ; 15-9

Viforistele încep matchul cu un frumos elan şi reuşesc să se distanţeze de Delavrancea luând primul set cu uşurinţă. In setul al II-lea Delavrancea îşi revine şi încetul cru încetul reface terenul ca să câştige însă cu greu la 13. In ultima parte a jocului Viforistele sunt cu totul deslănţuite dorind cu orice chip o victorie. Delavrancea se apără cu reoism şi nu cedează decât la luptă mare cu scorul de 15-9.

S'au remarcat : Leanţa Dumitrescu şi Coca Trandafirescu (Viforul Dacia) şi Laura Săulescu Delavrancea).

VOLLEY-BALL MASCULIN
Avântul Sportiv—Viforul Dacia
15-9 ; 15-3

Avântul într'un match amical, mai bine zis de antrenament, a reuşit să învingă aşa cum a voit pe Viforul cu o echipă descomplectată. Jocul nu a avut nici un istoric, Avântul fiind mult superior adversarului. Despre un match propriu zis nici nu poate fi vorba. Cel mai serios de la Avântul a fost Gicu Constantinescu, de la Viforul necorespunzând decât Ralea.

BASKET-BALL MASCULIN
CATEGORIA I-a

V.S.C.-Viforul Dacia 36-29

In cadrul sărbătoririi clubului Viforul Dacia s'a jucat matchul dintre echipa gazdă şi V.S C.

Matchul foarte animat a plăcut celor 1000 de spectatori care au asistat la această partidă.

„Dracii roşii" într'o vervă nemai pomenită a reuşit să învingă la scor echipa „galbenilor".

Echipele au prezentat următoarele formaţii :

V.S.C. : Florin Brătan. Mişu Prunescu, Titi Sultănescu, Mitică Marinescu, Dragomirescu Nichy şi Poenaru Bordea.

Viforul Dacia : Hariton Surmeyan Popescu, Niculescu Chinezu, Vulescu Ioan, Stelorian Alecu şi Dionisie.

S'au remarcat : Florin Brătan şi Mihai Prunescu ((V.S.C.) şi Surmeyan Hariton, Vulescu Ioan (Viforul Dacia).

Arbitrajul domnului Udenio foarte corect.

SPORTUL STUDENŢESC-BONAPARTE 20-19 (12-13)

Jucând de astă dată mult mai bine ca în tur „Universitarii" au reuşit să învingă numai la o jumătate de coş pe Bonaparte, care a jucat mai bine decât se credea. Lupta a fost foarte dinamică şi strânsă până în ultimele minute. De remarcat că diferenţa cea mai mare de scor a fost doar cinci puncte..

e Pteren s'au prezentat următoarele echipe :

Sportul Studenţesc : Siru Sădeanu, George Niculescu, Dudu Riegler, Dan Ionescu, Bică Grigorescu, Kundakcian. Cicero Danielescu şi Bălteanu.

Bonaparte : Costi Herold, Gică Petrescu, Grigore Avachian, Florin Popescu, Hantzi şi Bebe Tipărescu.

S'au remarcat în ordine : Riegler, ((Sportul Studenţesc), Gică ePtrescu (Bonaparte) Sădeanu (Sportul Studenţesc) şi Hantzi ((Bonaparte).

NICHY DRAGOMIRESCU
REZULTATE TEHNICE
Teren Velodrom

Volley-ball femenin : Viforul DaciaDelavrancea 15-8; 13-15; 15-9.

Volley-ball masculin : Avântul Sportiv-Viforul Dacia 15-9 ; 15-3.

Basket-ball : V. S. C.-Viforul

Basket-ball snrdlu 1cmfywpdl Dacia 36-29 (22-10). rezerve Viforul Dacia-V. S. C. 2-0 forfait.

Teren Sportul Studenţesc

Volley-ball masculin : categoria IIa Energia-Monitorul Oficial 15-0; 15-0; forfait. categoria II-a Tirul Juventus-Crai Nou 15-0; 15-0 forfait. categoria II-a Delavrancea-Fortuna 1940 15-0; 15-0 forfait. categoria III-a Radu Vodă-Ctadiul Român 15-0; 15-0 forfait. g

Backet-ball : categoria III-a Dacia-Crai Nou amânat. categoria Iéa Sportul Studenţesc-Bonaparte 20-19 (1213).

TEREN E. F. A.

Volley-ball femenin: categoria I-a Radu Vodă-E.F.A. amânat. categoria I-a Bonaparte-Sportul Studenţesc amânat. categoria II-a Radu Vodă B.-Bonaparte amânat.

Volley-ballr masculin: categoria II-a E. F. A.-Săgeata amânat.

Basket-ball : categoria II-a Radu Vodă-Energia 38-15 ((14-7).

Matchul de scrimă

Danemarca-Germania

Copenhaga, 25. — In cursul lunei Noembrie va avea loc un match internaţional de scrimă între echipele reprezentative ale Danemarcei şi Germaniei.

Intâlnirea se va desfăşura la Hamburg. Matchul revanşă va fi organizat în oraşul nostru, la sfârşitul lunei viitoare.

Amatorii mai buni ca profesioniştii

(Urmare din pag. 1-a)

rului, care este mai net decât s'ar fi sperat.

In sfârşit, singura victorie profesionistă a zilei a fost obţinută de campionul profesionist Marin Bădin, care l-a învins pe Caralulis. „Tache" după ce a pierdut primele două seturi a abandonat matchul.

Rezultatele au fost:

G. Viziru b. Ilie Ivan 6:2, 4:6, 10:8.

A. Schmidt b. G. Cobzuc 6:3, 6:3, 6:4.

M. Bădin b. Caralulis 6:3, 9:7 w. o.

In urma acestor rezultate amatorii conduc cu 2:1, două prima zi.

MATCHUL CONTINUA AZI TOATA ZIUA

Intâlnirea continuă azi toată ziua. Programul este următorul:

Ora 9.30 : G. Viziru-T. Marinescu (teren central).

Ora 10: Schmidt, Tănăsescu-Marin Bădin, Ilie Ivan (teren central).

Ora 11: C. Caralulis-G. Cobzuc.

Ora 14.30: A. Schmidt-M. Bădin.

Ora 15.30: C. Tănăseseu-G. Cobzuc.

Recordul lui Bogdan...

„Finala No. 3" este o partidă a recordurilor.

Am mai remarcat această caracteristică, a matchului de azi.

A treia finală poate fi nedecisă şi atunci „Cupa României" egalează cel mai frumos record al „Cupei Angliei", care a avut o ediţie cu patru finale.

Dar acest record este numai probabil.

Finala No. 3 are însă un record al ei. Pe care îl va egala foarte greu, vreo altă echipă sau vreo competiţie asemănătoare.

Recordul este deţinut de Bogdan : European în mod sigur ; mondial probabil.

Bogdan a jucat de şase ori consecutiv în finala Cupei, dacă — ceea ce este sigur — va juca şi azi.

Prima dată a jucat în 1936, la Unirea Tricolor.

A debutat, aşa dar, printr'o înfrângere, căci oborenii au fost învinşi atunci cu 5:1.

De atunci a jucat în fiecare an.

Un match triunghiular de ping-pong la Zagreb

ZAGREB, 26. — Intre 29 Noembrie şi 1 Decembrie se va disputa în localitate un match triunghiular de ping-pong între reprezentativele Germaniei-Iugoslaviei şi Ungariei.

O combinată Gradjansky-Beogradsk

(Urmare din pag. 1-a)

făşoară şi cele care privesc formarea şi pregătirea echipei naţionale.

Selecţioneurul unic croat, d. Jakupici — în acord cu ceilalţi conducători ai footballului jugoslav — a dat formă definitivă echipei naţionale. Teamul care va fi opus la 3 Noembrie echipei Germaniei se prezintă astfel:

Glaser-Bozovici (Gradjanski-Zagreb, **Dubat** (Beogradski)—**Gianici, Jazbinşek** (Gradjanski), **Lehner** (Beogradski) - **Zimmermanncici** (Gradjanski), **Valjarevici, Bozovici** (Beogradski), **Aţa Jifkovici, Matekalo** (Gradjanski).

Scheletul echipei naţionale — după cum se poate constata — este asigurat de clubul Gradjanski din Zagreb, care dă „naţionalei" nu mai puţin de 7 jucători. Iar restul jucătorilor îl dă Beogradski din Belgrad.

Cu alte cuvinte, echipa Jugoslaviei este o combinată din cluburile Gradjanski şi Beogradski.

Este foarte probabil însă, că în această echipă se vor produce modificări. Toţi cei selecţionaţi vor fi urmăriţi în matchurile de campionat pe care le vor susţine mâine Duminică. După ce se va stabili echipa, de data aceasta cu adevărat definitivă, ea va fi supusă unei pregătiri în cursul săptămânei viitoare.

Editura Societăţii Anonime „Universul", Bucureşti, Str. Brezoianu No. 23—25 — Romănia

Taxa poştală plătită în numerar conform aprobării dir. generale p. t. t. nr. 24.464/939

2 LEI

UNIVERSUL sport

12 PAGINI 297-1940

Redacţia şi Administraţia: Palatul „UNIVERSUL" str. Brezoianu 23—25. Telefon Centrala 3.30.10; Redacţia 5.72.81 Redactor responsabil EUGEN DUMITRESCU

Proprietar: „Universul" S. A. Adm.-delegat: STELIAN POPESCU Inscris sub No. 167 Trib. Ilfov

Nr. 297. — Anul III BUCUREŞTI. — Marţi 29 Octombrie 1940

ABONAMENTE: Pentru grupări sportive 1000 lei anual

1 an LEI 500
6 luni LEI 270
3 luni LEI 150

S'au calificat pentru „optimile" Cupei României

Divizia Naţională A: VENUS, RAPID, UNIREA TRICOLOR, SP. STUDENŢESC (Bucureşti), F. C. PLOEŞTI, GLORIA C. F. R. (Galaţi).

Divizia Naţională B: JUVENTUS, (Buc.), METALOSPORT (Călan), RAPID (Timis), C. F. R. (T. Severin) FR. ROMANA (Brăila), JIUL (Petroşani).

District: CARMEN (Buc.), U. M. CUGIR (Cugir).

Restul echipelor va fi desemnat de matchurile: Crişana C. F. R.-Ripensia.

Electrica-C. F. R. (Timiş).

Germania şi-a alcătuit echipa pentru jocul cu Jugoslavia

Belgrad, 27. (Serviciul nostru special). — Federaţia ...ermană de football a co...nicat că la matchul cu ...lavia dela 3 Noembrie ...a următoarea e...

...Streitl — ...ger— ...Fie-

Un match fără punct mort...

Rapid-Venus 2-2 (0-0; 1-1; 2-2)

Cea de a treia finală a fost o continuă tensiune nervoasă, care a învins egal pe jucători şi spectatori

Au marcat Baratky (2) Iordache şi Feraru

Finala Cupei României tinde să egaleze un record medieval: acela al războiului de 100 de ani.

Incăodată — şi desigur nupentru ultima oară — Rapid şi Venus au terminat la egalitate în această imposibilă finală a Cupei României.

De data aceasta a fost însă o finală completă; ea nu a fost numai o luptă oarbă sau numai un film anemic de faze strict tehnice.

O întâlnire Rapid—Venus clasică; cu dramatismul gradat, cu faze dinamice şi momente de maximă tensiune.

Un match fără punct mort; o continuă tensiune nervoasă, care a învins egal pe spectatori şi jucători.

In ultimele minute ale prelungirilor, actorii n'au mai rezistat decât graţie voinţei dar lupta n'a pierdut din intensitate. Pentrucă voinţa de luptă a fost excepţională şi egală dela început până la capăt.

A treia finală a fost cel mai bun match autochton din ultimii doi ani.

Spectacolul regisat de un regisor abil a respectat toate regulele artei căci gradarea amintită a fost în matchul dela Giuleşti un element esenţial.

El a plăcut tuturor şi deopotrivă pentrucă a fost dinamic, variat şi complet. Venus şi Rapid au atacat pe rând şi dacă atacul feroviar a părut mai masiv iar perioadele de dominare ale Rapidului mai periculoase, este pentrucă atacanţii lui au tras mai mult la poartă Sipos a exagerat chiar într'o încăpăţânare inexplicabilă de a marca cu orice preţ.

La început a tras splendid la poartă dar David şi ghinionul l-au împiedicat să marcheze. In prelungiri însă, a greşit chiar, trăgând cu dreptul din unghiuri complet închise.

(Continuare in pag. 5-a)

...escu

...lin

6 SURPRIZE DIN 11 JOCURI

Etapa de eri a Cupei României, conform previziunilor, a adus câteva rezultate deadreptul surprinzătoare. Căci nu poate fi numită altfel eliminarea UDR-ului, a Micei sau a Chinezului. Deasemenea, este de subliniat performanţa realizată de CFR din Turnu Severin, care a eliminat pe FC Craiova, ca şi figura reuşită de Rapid din Timişoara şi Carmen din Bucureşti. Iar scorul dela Iaşi — realizat după prelungiri — este comic...

In general, jocuri frumoase, unele disputate, altele — cele mai puţine — desechilibrate şi şase surprize din 11 matchuri, iată ce a caracterizat etapa de cupă de eri.

Peste toate, s'a situat a treia finală Venus—Rapid, rămasă şi ea fără învingător după 120 de minute.

Iată rezultatele:

CUPA ROMANIEI

Finala 1939—40

Bucureşti: **Rapid—Venus 2:2 (0:0, 1:1, 1:1, 0:0).**

„16"-imile 1940—41

Bucureşti: **Juventus—Socec 4:1 (3—1).**

Bucureşti: **Carmen—Olimpia 3:2 (2—0).**

Braşov: **Sportul Studenţesc — Metrom 7:1 (2:1).**

Călan: **Metalosport—Mica 2:1 (1:0).**

Petroşani: **Jiul—U.D.R. 2:0 (0:0).**

Timişoara: **Rapid—Gloria 5:2 (4:1).**

Constanţa: **F. C. Ploeşti—A. S. Constanţa 3:2 (3:1).**

T. Severin: **C.F.R.—F.C. Craiova 3:1 (0:1).**

Galaţi: **Gloria C. F R. — F. C. Brăila 3:0 (0:0, 0:0, 2:0, 1:0).**

Iaşi: **Fr. Româna —At. Tătăraşi 10:5 (4:3, 1:2, 1:0, 4:0).**

Cugir: **U.M. Gugir — Chinezul 5:2 (4:1).**

BLAHO

este campion

european

la „uşoară"

Lupta începe să devină încordată în campionatul districtual

Av. Sportiv a adus surprize etapei

A șasea etapă a campionatului districtual a adus câteva surprize, majoritatea matchurilor fiind însă echilibrate.

Astfel Vergu a învins pe Metalloglobus, iar Avântul Sportiv pe Ciclop.

Aceasta a fost surpriza etapei.

In celelalte categorii rezultate strânse.

CATEGORIA I-a
Seria I

Mon. Oficial 2
Distribuția 2

Leaderul seriei a fost pus la grea încercare de către Monitorul Oficial. Se observă în rândurile tipografilor un reviriment crescând care era cât p'aci să fie fatal Distribuției.

Monitorul a condus la pauză cu 1-0, prin goalul înscris de Pătrașcu.

La reluare, petroliștii au egalat și au luat conducerea prin Lambescu (2) și apoi a fost rândul Monitorului să egaleze prin Baneș II.

FORMAȚIILE

Monitorul Oficial: Pleșa, Mișa, Tomescu, Ionescu, Popescu, Teodosescu, Niculescu, Farcaș, Baneș II, Pătrașcu, Baneș I.

Distribuția: Coltor, Constantinescu, Zamfir, Bărbulescu, Oprescu, Vasiliu, Cornea, Bucșa, Lambescu, Sachelarie, Zorcea.

A.C.S.A. 4
Universul 2

Pe terenul propriu A. C. S. A. a dispus de Universul cu 4-2 după un joc echilibrat.

Cele patru puncte ale învingătorilor au fost înscrise de Petrescu (3) și Genu. Pentru Universul au marcat Stănescu și Popescu Andrei.

Echipele au aliniat următoarele formații:

A. C. S. A.: Titi, Amăreanu, Popescu, Popa, Iamandi, Durbălău, Zane, Trofin, Petrescu, Genu, Cimpoeru.

UNIVERSUL: Teodorescu, Căpățână, Dobrești, Puchianu Gh., Iordăchescu, Luchianu D-tru, Prutu, Andreescu, Stănescu, Popescu, Stănciulescu.

De remarcat că Universul a condus prima repriză cedând apoi surprinzător.

Luceafărul 3
Gloria 1

Pe terenul din Splai, Luceafărul a obținut o nouă performanță de data aceasta în fața Gloriei.

Pepiniera Venus-ului a învins fără mare greutate.

Coltea 4
ASCAM 3

Spre surprinderea celor prezenți la acest match, Coltea cu o formație mult mai botărîtă a reușit să învingă pe teren străin pe ASCAM.

Prima repriză a fost în avantajul regienilor cari au condus cu 2-1.

Astfel ASCAM pierde încă două puncte cari le-au răpit aproape orice speranțe pentru o eventuală cucerire a titlului.

CLASAMENTUL CAT. I
Seria I

A. S. Distribuția	6	4	2	0	18: 6	10
A.S.C.A.M.	6	4	0	2	20:11	8
Mon. Oficial	5	3	1	1	13:10	7
Luceafărul	5	3	0	2	9:15	6
A. C. S. A.	6	2	2		13:12	6
Universul	6	1	2	3	9:12	4
Coltea	5	1	1	3	8:11	3
Gloria	5	0	1	4	3:16	1

CATEGORIA I-a
Seria II-a

Vergu 3
Metalogiobus 0

Matchul dintre Vergu și Metalogiobus s'a soldat cu un rezultat surprinzător. Vergu a învins net pe Metalloglobus după un match foarte frumos.

Ager 2
Adesgo 2

Din primele minute se vede o dominare din partea Agerului, dar după 10 minute Ager încetinește alura și astfel jocul devine urît. Repriza se termină la egalitate. Au înscris pentru Ager Lunaș, iar pentru Adesgo Gafencu.

După pauză aceiași poveste. Jocul este de factură slabă, ambele echipe jucând peste așteptări de prost. In minutul 75 Ager având o scăpare prin Crisoveloni, reușește să ia conducerea. In minutul 85 Gafencu reușește să egaleze dintr'o acțiune personală

Ager: Antonescu, Ionescu, Hăbănescu, Staicu, Tănăsescu, Ilașiu, Sunaș, Tenescu, Cristoveloni Gabor.

Adesgo: Cristea, Gafencu, Petculescu, Halmai, Istrate, Schuler, Bremer, Mitrea, Patriche, Șerbănescu, Malico.

Avântul Sporitv 5
Ciclop 2

Pe terenul Biruința, Av. Sportiv a reușit să învingă pe Ciclop, după un match în care a fost tot timpul superior. Porojan (Av. Sp.) este în mare formă și distribue mingi utilizabile coechipierilor săi. Vasile (Av. Sp.) centrează la Porojan, care după ce driblează apărarea Ciclopului, marchează imparabil și Avântul conduce cu 1—0. După două minute același Porojan primind dela Produleanu ridică scorul la 2—0 pentru Avântul.

Vasile I (Avântul) trage plasat prin surprindere și Av. Sp. conduce cu 3—0. Constantinescu (Ciclop) bine deschis de Manoliu, marchează din apropiere — deci 3—1 pentru Av. Sp. Mărgărit este în mare formă și apără tot ce i se trage.

La reîncepere, Ciclop caută să mai marcheze, dar Porojan le ia înainte, ridicând scorul la 4—1, dintr'o acțiune personală.

Radu (Ciclop), după ce fuge pe tușe cu doi adversari în spate, trage din colțul careului de 16 m. și marchează frumos. Deci 4—2 pentru Av. Sp.

Munteanu (Av. Sp.) primind balonul dela Cioară (Av. Sp.) trimete lui Porojan — care fuge până în poartă — deci 5-2 pentru Avântul Sportiv.

Ciclop nu mai poate câștiga, cu toate că Rafinski caută să împingă înaintarea și să tragă des la poartă. Mărgărit este de nelnvins și le spulberă toate acțiunile.

Cei mai buni dela Avântul au fost: Mărgărit, cel mai bun de pe teren, Porojan, Florea, Cioară, Preda, Munteanu și Vasile I. De la Ciclop: Grădișteanu, Gheorghiu, Rafinski, Radu și Constantinescu.

Avântul Sportiv: Mărgărit, Preda, Cioară, Rică, Protileanu, Florea, Vasile, Munteanu, Porojan, Mihailidis, Vasile II.

Ciclop: Gheorghiu, Grădișteanu, Vasilescu, Alexandrescu, Rafinsky, Cumpăneanu, Constantinescu, Istrate, Manoliu, Constantin, Radu.

CLASAMENTUL CATEGORIEI I-a
Seria II-a

Vergu	6	4	1	1	26:12	9
Socec	4	4	0	0	32: 3	8
S. T. B.	4	4	0	0	15: 2	8
Ciclop	6	2	2	2	26:16	6
Metalloglobus	5	2	1	2	15: 8	5
Adesgo	6	1	1	4	10:37	2
Av. Sportiv	6	1	0	5	13:37	2
A. G. E. R.	6	0	1	5	10:33	1

CATEGORIA I-a
Seria III-a

Militari 3
Ind. Iutei 0

Spre surpriza generală victoria a revenit suburbanilor, cărora deși au fost dominați net repriza doua au rezistat. Victoria se datorește în mare parte apărării care a fost în zi mare respingând orice atac al verzilor.

Militari având vântul în avantaj, atacă dar nu reușește să înscrie nimic până în minutul 30 când Badea înscrie primul punct printr'un schoot dela 16 m.

Vina acestui goal se datorește fundașului iutist Negruț care a mascat pe Sile Cristescu.

Iuta nu se descurajează contraatacă dar nu reușește

scrie nimic deoarece înaintarea este ineficace în fața porții.

Jocul devine dur unii din jucători nemai căutând mingia ci picioarele. Aceasta se datorește d-lui arbitru, care nu a sancționat jucătorii.

După pauză Iuta intră decisă să reducă handicapul și chiar din primele minute pune stăpânire pe joc dar înaintarea se bâlbâește în fața porții. In minutul 65 Briceag având o scăpare înscrie al doilea punct pentru suburbani ca numai după 10 minute tot el să precizeasca scorul final.

S'au remarcat dela învingători Badea, Briceag, Văduva, iar dela Iuta Cocis II, care a fost cel mai bun jucător al verzilor, Braia și Topitu.

MILITARI: Văduva, Dobreta, Gheorghiu, Marin, Ivănescu, Ivanciu, Lixandru, Dascălu Rădulescu, Dobre, Badea.

IUTA: Cristescu, Negruț, Gican, Topitu Cocis I, Mitran, Braia, Szabo, Cristea, Bulgaru, Cocis II.

Leonida 2
Arsenal 0

Arsenal a pierdut pe terenul propriu în fața Leonidei.

Matchul a fost viu disputat, învingătorii fiind superiori.

Tănase și Cotruță a înscris cele două puncte.

Echipele au aliniat următoarele formații:

LEONIDA: Cristoloveanu, Beltig, Zamfir, Poenaru, Bălănescu, Alexe, Tănase, Florea Cotruță, Luca Curti.

ARSENAL: Colibășanu, Munteanu, Șoancă, Feher, Oprică, Andrei, Eracle, Livadidi, Popa Vasile, Iosif.

Vif. Dacia 5
S. E. T. 2

Pe terenul din Șos. Ștefan cel Mare Viforul Dacia și S. E. T. au disputat matchul zilei.

Gazdele au învins într'un match în care s'au detașat.

CLASAMENTUL CATEGORIEI I-a
Seria III-a

Vif. Dacia	5	4	0	1	23: 9	8
Leonida	4	2	2	0	11: 5	
Ind. Iutei	5	4	1	2	15:	
S. E. T.	5	2	1	2		
Carmen	2	2				
Militari	4					
Arsenal						
Metropola						

CATE
S

Pebe
Gene
P

In prima repriză Generala are două ocazii de marcat prin Ionel dar acesta le rateză trăgând peste bară.

După pauză Generala domină dar nu poate înscrie nimic. In minutul 70 Pebe înscrie unicul punct al partidei prin Ionescu care a reluat volé cu pass dela Georgescu.

Stăruința 3
Capitala 1

Deși n'a meritat victoria Stăruința Dudești a învins Capitala.

Invingătorii au practicat un joc dur care scade mult valoarea acestei echipe.

Biruința 12
Grivița 0

Jocul a fost tot timpul la discreția gardelor care au jucat numai la poarta Griviței și puteau marca mai multe goaluri.

Au marcat *Traian Constantinescu* 6, *Tegses* 2, *Drăghici* 2 și *Fane Țiganu* 1.

Brunința este în mare formă și credem că va fi campion de toamnă în seria sa.

BIRUINȚA: Colesmic. Cocor, Ionel, Costel, Pauly, Epureanu, Fane, Bratu, Traian, Drăghici, Tegres.

GRIVIȚA: Licoe, Pop, Bondor, Grador, Bălașu, Haity, Vlad, Toma, Năstase, Popa, Ion.

Suter 2
Dacia Traiană 1

Din primele minute de joc Dacia se instalează în careul adversar dar nu reușește să înscrie din cauza ineficacității liniei de atac. După puțin timp Suter a o scăpare pe aripa stângă dar ei nu pot să deschidă scorul cauza apărării adverse ca în zi bună.

Spre sfârșitul reprizei trescu printr'o acțiune trimete balonul în încât rezultatul e

Dacia nu s contraata din ca este te

SPECTACOLE

Teatre

OPERA ROMANA: Relache

CARLTON: Dragoste în culise, 4 completări „Moda zilei".

TRIANON: Cuvânt de onoare și jurnale.

NISSA (Str. Intrarea Zal (Cișmigiu): Omul cu fier; Patru bărbați mânt.

BIZANTIN (Bd. E gada Nordului azi.

AIDA (c glorie chy

Universitatea a pierdut pe nedrept un match în care a fost superior

Unirea Tricolor a învins cu 3 2 (2:2) și a trecut în fruntea clasamentului

SIBIU, 27 (Prin telefon). — *Cel de al doilea match oficial al Universității, disputat astăzi pe stadionul ANEF în fața a 2300 de spectatori, a coincis cu o comportare care a întrecut toate așteptările. Deși învinsă cu 3-2 (2-2), Universitatea a arătat un joc excelent, având — în general — inițiativa și conducând mai tot timpul acțiunile. După aspectul matchului și ținând seama de condițiunile în care bucureștenii au obținut punctul victorios, Universitatea a pierdut pe nedrept. Nu merita eșecul, ci în cel mai rău caz un match nul.*

Jocul a fost foarte frumos, grație alurei înverșunate în care au fost conduse ostilitățile. Matchul a satisfăcut din plin asistența, care a vizionat faze palpitante.

D-lui Tănase Viorel, care a arbitrat, i s'au aliniat următoarele echipe :

Unirea Tricolor: *Cristea-Petrescu, Iliescu-Florea, Anghelache, Boteanu-Lulu, Dumitrescu, Sonny, Alecu Andrei, Cricitoiu.*

Universitatea : *Boros-Medrea II, Dumitraș-Maghiaru, Sângeorzan, Chirilă-Țăranu II, Coman, Țăranu I, Medrea III, Coracu.*

Până în min. 22 jocul alternează. In acest minut, Țăranu II driblează, dar Florea acordă corner. Execută Țăranu II, se produce învălmășeală și Coracu deschide scorul.

Bucureștenii reacționează puternic și după opt minute se produce egalarea. Cricitoiu fuge pe tușe, pătrunde în careu și marchează cu un shot sec.

Din acel moment, Universitatea începe să domine, dar de 2-3 ori barele și de cele mai multe ori Cristea — astăzi în formă magistrală — opresc ridicarea scorului. Coracu este cel mai ghinionist; el singur a tras de 2 ori în bară.

Totuși, inevitabilul se produce în min. 35, când Iliescu acordă corner. De data aceasta bate Coracu, care înscrie direct: 2-1.

Oborenii par surprinși și nu reacționează imediat. De aceia nu egalează decât în min. 43 când arbitrul comite o greșeală mare: acordă 11 m. pe motiv că Medrea II l-a ținut pe Cricitoiu. Penaltyul, dat pe nedrept, a fost transformat de Petrescu: 2:2.

După pauză, Universitatea continuă să preseze. Coracu și Medrea III produc panică în careul oborean. Dar universitarii au ghinion — în ciuda voinței ferme de a câștiga—și în plus— Cristea este în formă mare; apără tot.

Peste toate acestea, Unirea Tricolor înscrie în min. 82. Cricitoiu fuge pe tușe și centrează iar Sonny dela volle direct în plasă: 3-2.

Goalul acesta a avut darul să demoralizeze pe studenți, care nu mai reușesc nimic până la sfârșit.

Raport de cornere: 9-3 pentru Universitatea.

Din lotul celor 22 de jucători s'au remarcat: Cristea, Florea, Dumitrescu, Alecu Andrei, Cricitoiu (U. Tr.); Medrea II, Maghiaru, Chirilă, Coman, Coracu (Universitatea).

UNIREA TRICOLOR LEADER

In urma acestui rezultat, Unirea Tricolor a trecut în fruntea clasamentuui, fiind nou leader. Iată clasamentul :

1.Unirea Tricolor	7	6	0	1	20: 7	12
2. Ripensia	6	4	2	0	18: 5	10
3. Venus	6	4	1	1	23: 8	9
4. Mica	6	4	0	2	16: 7	8
5. Sp. Stud.	6	4	0	2	20:13	8
6. Rapid	6	3	1	2	19:14	7
7. U. D. R.	6	2	2	2	17:13	6
8. Gloria	6	2	2	2	10:15	6
9. Gloria CFR.	6	1	2	3	8:13	4
10. F.C. Craiova	6	1	2	4	10:19	2
11. F.C. Ploești	5	1	0	4	6:17	2
12. Universitatea	2	0	0	2	3: 5	0
13. F.C. Brăila	6	0	0	6	2:34	0

O cură cu Helmitol

Prin vezică, rinichi și căile urinare, se elimină substanțele pe care nu le putem asimila. Desinfectați deci rinichii și căile urinare cu Helmitol! O cură cu Helmitol înviorează organismul.

HELMITOL TABLETE — BAYER

sunt un produs »Bayer«

„FINALA No. 4" SE JOACA MIERCURI

Rapid a câștigat din nou la sorți terenul, dar este mai mult ca sigur că matchul se va disputa pe Splaiu

A patra finală a Cupei României — ediția 1939—40 a devenit o realitate. Pentrucă învingătorul formidabilului duel Venus—Rapid nu va fi tras la sorți ci desemnat pe teren.

„Finala No. 4" se dispută Miercuri.

PE CE TEREN

Terenul pe care se va disputa cel de al patrulea match a fost tras la sorți. Și a câștigat.... Rapid, un specialist al sorților.

Venus a contestat însă sorții pe motivul justificat că cea de a patra finală trebue să se dispute în Splaiu, astfel că este mai mult ca sigur că se va disputa acolo.

REINTRA SFERA

Este interesant de remarcat că în matchul de Miercuri are drept de joc și Sfera.

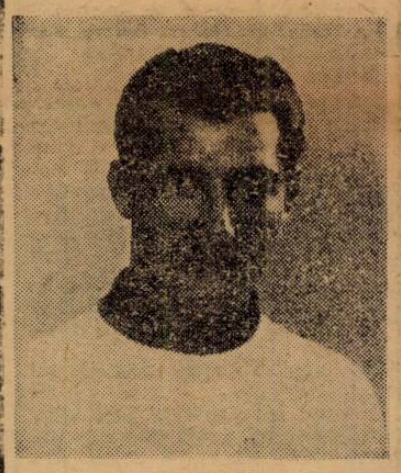

DAVID

Dacă Ionescu Crum, care a fost lovit la ochi în matchul de eri se va restabili, Sfera nu va juca însă.

Slavia la un pas de a pierde un punct

Sparta învingător cu 7—1

Praga, 27. (Serviciul nostru special). — Etapa de astăzi a campionatului Protectoratului Boemia—Moravia a înregistrat următoarele rezultate :

Slavia — Zidenice 5—4 (3—1).

Punctele campionilor au fost înscrise de Nozir Nozir (2), Bican, Vytlacil și Bradac. Slavia a fost la un pas de match nul, pentrucă în repriza doua Zidenice a fost foarte agresivă și a egalat (4—4).

Sparta—S. K. Lieben 7—1 (3—0).

Echipa lui Ludl a învnis prin goalurile marcate de : Ludl, Manda (3), Zeeman (3).

S. K. PILSEN—BATA 5—1 (4—0).

VICTORIA PILSEN—PROSTEJOV 3—1 (2—1).

In clasament conduce Slavia cu un punct avans asupra Spartei.

Selecționata Oradea a învins cu 6-0 (4-0) echipa amatoare a Budapestei

BUDAPESTA, 27. (Serviciul nostru special). — Azi s'a jucat la Oradea în fața a 2000 de spectatori matchul dintre selecționata locală și reprezentativa amatoare a Budapestei.

Echipa gazdă în mare formă a câștigat cu categoricul scor de 6 : 0 (4 : 0).

Goalurile au fost marcate de *Sárvási-Spielmann* (3), *Kovács, Csekö* și *Bodola*.

Demn de remarcat că în echipa învingătoare au jucat 10 jucători dela C. A. O.

Cele două echipe au prezentat următoarele formații :

ORADEA : Váradi - Sebök, Záborszky - Krasznai, Juhász, Demény-Seres, Kovács, Sárvári, Bodola, Csekö.

BUDAPESTA : Abraham-Nagy II, Kapocsi, Martonos - Németh, Horváth II, Szendrödi, Tőrős, Buzássy.

Din lumea cluburilor mici

● Balasz și Bartha doi dintre cei mai buni jucători ai echipei „Adesgo" au fugit în Ungaria, deși primul este din Timișoara și al doilea din Arad.

Balasz a jucat în reprezentativa Clujului.

Un campionat disputat în Suedia

Campionatul de football al Suediei este mai disputat în acest an ca niciodată. Este suficient să aruncăm o privire asupra tabelei, ca să ne convingem de valabilitatea acestei afirmațiuni.

Intr'adevăr, între primul și penultimul clasat nu este decât o diferență de șase puncte. In fiecare Duminică se înregistrează rezultate din cele mai surprinzătoare, care au darul să aducă modificări din cele mai interesante clasamentului. Astfel bunăoară Duminica trecută ambele echipe din Stockholm, Degerfors și AIK au fost învinse, astfel că Elfsborg — care a jucat cu ultima clasată Garda și a câștigat, a trecut în fruntea clasamentului.

Rezultatele au fost:

Elfsborg—Garda 5:2
Hälsingborg—AIK 3:2
Göteborg—Degerfors 1:0
Malmö—Norrköping 3:2
Sleipner—Landskrona 2:2

Elfsborg este în fruntea clasamentului cu 13 puncte, urmat de Hälsingborg și Degerfors, cari au tot 13 puncte, dar un goal average mai slab; AIK cu 12 puncte; Malmö, Landskrona și Göteborg cu câte 10 puncte.

Ultima clasată este Garda cu 5 puncte.

C.S. Baia Mare conduce în clasamentul Ardealului

BUDAPESTA, 27. — (Serviciul nostru special). Pentru campionatul Ardealului azi s'au disputat numai două matchuri. Rezultatele au fost :

SATU MARE: C. S. Satu Mare — Stăruința-Oradea 1:0 (0:0).

BAIA MARE: C. S. Baia Mare-Bástya-Cluj 3:1 (2:0).

In urma acestor rezultate clasamentul se prezintă astfel:

1. CS Baia Mare	2	2	0	0	5:2=4
2.CS Satu Mare	2	2	0	0	4:2=4
3. C. A. O.	1	1	0	0	4:0=2
4. C. A. C.	1	0	0	1	2:3=0
5. Stăruința	2	0	0	2	2:3=0
6. Bástya	2	0	0	2	1:7=0

Jocuri inter-orașe în Grecia

Atena, 27. (Serviciul nostru special). — Astăzi s'au disputat două matchuri inter-orașe, care s'au soldat cu următoarele rezultate :

Athena : **Athena-Voilos 6—0.**

Patros : **Pireu—Patros 3-1.**

Viitoarea etapă a Diviziei B

Seria I

ARAD: Crișana C. F. R. — C. F. R. (Timișoara) d. Athanasescu G.

TIMIȘOARA: Electrica — Rapid, d. Hohn Arad.

TIMIȘOARA: Chinezul — Vulturii Textila, d. cpt. Beldeanu Aiud.

T.-Severin: C. F. R. — C. A. M. T., d. Voicu Craiova.

TIMIȘOARA: Politehnica — S. S. M. R., d. Benea Lugoș.

Seria II

PETROȘANI: Jiul — C. F. R., d. Olteanu V., Alba Iulia.

C. TURZII: Ind. Sârmii — Metalosport, d. Lungu Brașov.

LUPENI: Minierul — Cimentul, d. Curea Ilie.

BRAȘOV: A. C. F. R. — Vitrometan, d. Ionescu Mejerică.

Seria III

BUCUREȘTI: Juventus—Fr. Româna, d. Oprea I., Ploești.

PLOEȘTI: Prahova — Ateneul Tătărași, d. Alexandru Buc.

GALAȚI: D. V. A. — Olimpia, d. Ionescu Aristide Brăila.

CONSTANȚA: A. S. Constanța—Turda, d. Stănescu Ion Brăila.

CITIȚI CONTINUAREA RUBRICEI DE FOOTBALL IN PAGINA 4-A.

CUPA ROMANIEI

Continuându-şi seria victoriilor

Juventus a învins Socec Lafayette cu 4-1 (3-1)

Un match dinamic cu faze spectaculoase

In cadrul 16-zecimilor „Cupei României", Juventus şi Socec Lafayette s'au întâlnit pe terenul Industria Iubei. Importanţa partidei a atras pe arenă o asistenţă numeroasă, care a fost pe deplin mulţumită de factura jocului.

O întâlnire despre care nu se poate spune decât lucruri bune.

Juventus s'a prezentat în cele mai bune condiţiuni — ca de obiceiu de altfel, — în timp ce Socec Lafayette a fost un adversar agresiv din primul până în ultimul minut.

Evident că roş-albaştri nu puteau pierde, însă nu este mai puţin adevărat că s'au întrebuinţat serios, în special în prima parte a jocului.

Socec Lafayette a luptat cu moralul ridicat, în urma golului marcat în primele minute, dar s'a oprit aci, deoarece înaintarea n'a mai putut face nimic.

MINUTUL 35.

Divizionarii n'au ignorat adversarul nici în ultimul minut de joc. Au început repede, au fost conduşi cu 1-0, au egalat şi au câştigat pe merit.

Intreaga echipă a colaborat în aceiaş măsură la realizarea performanţei, în special înaintarea a speculat toate ocaziile.

Nu putem trece cu vederea, faptul că Bărbulescu şi Berbeacă, foştii jucători ai „librarilor" au fost sever marcaţi, neputând înfăptui nimic.

Szika, în schimb, ne-a arătat o formă excelentă şi toate baloanele primite au fost distribuite cu multă pricepere.

Linia de mijlocaşi a luptat de asemeni, în special Flamaropol, care s'a detaşat net în al doilea mi-temps.

Fundaşii au făcut o mare greşală, jucând prea destrămat şi lăsând astfel atacul adversar nemarcat. Datorită acestei greşeli, Socec Lafayette a marcat unicul goal. Această greşală a fost însă reparată către sfârşit şi se compensează cu efortul depus de jucători.

Este inutil să mai vorbim despre Juventus, deoarece echipa rămâne aceiaşi care se afirmă.

Şi în acest match au jucat în nota ultimelor partide, care le-a adus o poziţie excelentă în clasament.

SOCEC LAFAYETTE A CONDUS ŞI A RATAT UN PENALTY

Echipa librarilor a dat mult de lucru adversarului. A păşit pe teren cu moralul ridicat, a început repede şi a deschis scorul.

Deşi n'a mai putut marca, totuşi a excelat în joc de câmp şi atacul s'a dovedit a fi periculos.

In minutul 23 Barbu a ratat un penalty, când rezultatul era 1—1.

A fost momentul psihologic al matchului şi dacă lovitura era transformată, poate şi rezultatul ar fi fost altul.

Noi nu putem decât să subliniem excelenta comportare a districtualilor, cari au reuşit să ţină piept unui adversar de talia Juventus-ului.

Toţi jucătorii au luptat în acelaş tempo dela început până la sfârşit, fără să se lase intimidaţi.

SOCEC DESCHIDE SCORUL, DAR JUVENTUS IA CONDUCEREA.

Districtualii încep jocul într'un tempo îndrăcit şi încheagă un atac periculos.

In minutul 2, o acţiune pe aripa stângă aduce balonul la Lazăr, care profită de greşala fundaşilor şi Socec conduce cu 1—0.

Incurajaţi de acest punct, negrii luptă cu moralul ridicat, însă Juventus nu lasă nimic să treacă. Lupta este dusă în acelaş tempo, până în minutul 20, când se produce egalarea.

Roş-albaştri beneficiază de o lovitură liberă şi Naciu bate de la 20 m.

Un shoot plasat în colţul stâng şi Egri nu poate reţine. acordă penalty.

Barbu execută lovitura, însă greşeşte ţinta.

Juventus devine din ce în ce mai agresiv şi domină — nu o dominare categorică dar suficient de vizibilă.

In minutul 35 o fază splendidă în careul Socec-ului.

Naciu centrează, prinde Bărbulescu, trimite lui Szika, care reia plasat în poartă.

Şi tot Juventus este acela care atacă.

Cu un minus înainte de sfârşitul reprizei, Naciu înscrie cel mai frumos goal al matchului, printr'un shoot fulgerător.

In a doua repriză jocul este la fel de frumos şi lute.

Toţi jucătorii au o condiţie fizică inepuizabilă, datorită căreia lupta este echilibrată. Remarcăm ecazia din partea ambelor tabere, dar nu se mai poate marca decât în ultimele minute.

Evident că Juventus a fost superior, însă vântul a împiedicat multe acţiuni frumoase.

In ultimele minute Szika marchează goalul al patrulea, spulberând toate speranţele districtualilor.

Matchul s'a consumat.

Juventus a învins pentru că a jucat mai bine.

A întâlniti însă un adversar tare, care nu şi-a vândut pielea prea eftin.

Rezultatul obţinut de Socec este cât se poate de bun.

ECHIPELE

Juventus a jucat foarte bine. Nu remarcăm pe nimeni, pentru a nu jigni pe ceilalţi.

Cu toţii au contribuit în măsură egală la victorie.

Socec a contat pe Teodorescu, Ghidriceanu şi Antonescu.

A condus d. Fănică Alesandriu, de aşa manieră încât am dori să-l vedem cât mai des la jocuri importante.

I s'au aliniat următoarele formaţii:

JUVENTUS: Endreffy; Tătar, Dragomirescu; Tănăsescu, Flamaropol; Petrescu, Drăgan, Szika, Berbeacă, Bărbulescu, Naciu.

SOCEC LAFAYETTE: Egri; Teodorescu, Sitaru; Antonescu, Ghidriceanu, Ross; Juilland, Ionescu, Lazăr, Barbu, Petrescu.

— ŞT. ION —

Carmen a eliminat Olympia, dar cu greu 3:2 (2:0)

Deschiderea la „finala eternă" a fost furnizată de districtuala Carmen şi divizionara B, Olympia.

Desigur, victoria Carmenului era aşteptată, întru cât s'a dovedit specialist în matchurile eliminatorii.

Olympia a mai fost învinsă de Carmen în Cupa Loghin, cu 8—1.

Olympia a prezentat o formaţie alcătuită din juniori, cu excepţia lui Cuedan, care a jucat half centru şi Bermoser fundaş dreapta. Alb-negri au fost socotiţi victime sigure învinse la scor, fapt care a făcut pe învingători ca în prima repriză să joace încrezut.

Replica juniorilor a fost însă neaşteptat de dârză şi cu puţin noroc Olympia ar fi putut învinge.

Prima repriză se termină în avantajul Carmenului, care înscrie două goaluri prin Bonaţiu, acesta speculând greşelile făcute de Bermoser.

La reluare, jocul făcut de olimpişti surprinde pe spectatori şi chiar pe adversari, prin claritate şi elan.

Carmen este depăşit, totuşi construesc acţiuni extrem de periculoase pe aripa dreaptă.

Scorul este redus de Dinescu, care înscrie un goal frumos de la 25 m., printr'un shoot plasat.

Egalarea survine inevitabil. Cornel Niculescu primeşte o pasă dela Cuedan şi driblează întreaga apărare, dar ezită să tragă.

Totuşi înscrie, deoarece portarul Carmenului face greşala de a nu interveni.

Jocul se mută de pe un teren pe altul şi în timp ce Olympia ratează victoria, Carmen marchează goalul al treilea, prin Türk. Era minutul 90.

Matchul a fost în general agreabil, cele două formaţii lăsând o impresie excelentă în publicul spectator.

S'au remarcat dela Carmen, Rössler, Gozner, Bonaţiu şi I. Mocioriţa, iar dela învinşi întreaga echipă şi în special Dinescu, Cuedan, Crăciunescu şi Stănescu.

D-lui V. Vartolomeu i s'au aliniat următoarele formaţii:

CARMEN: Niculae, Panowsky, Rössler, Silivestru, Torjoc, Popescu, Gozner, Turk, Bonaţiu, Mocioriţa, Ionescu.

OLYMPIA: Stănescu, Bermoser, Catană, Copet, Cuedan, Constantinescu, Crăciunescu, Florea, C. Niculescu, Rădulescu, Dinescu.

Mica (jun.) Hunedoara B 3-3 (1-1)

Arad, 27 (Prin telefon). — La Arad s'a disputat azi matchul dintre suszisele formaţii, match care s'a terminat la egalitate.

Şi districtualele se califică...

U. M. CUGIR-CHINEZUL 5-2 (4-1)

CUGIR 27 (prin telefon). — **Districtualele au o singură posibilitate de relevare şi atunci nu pregetă: Cupa României.**

A dovedit-o şi formaţia U. M. Cugir care a eliminat la scor divizionara B din Timişoara: Chinezul.

Rezultatul de 5—2 (4—1), este categoric.

Una din surprize

Rapid a eliminat Gloria (Arad) uşor cu 5:2 (4:2)

Timişoara, 27 (Prin telefon). — Cupa României nu s'a desmiţit, aducând şi în această etapă rezultate surpriză. Divizionara A, Gloria din Arad, a fost învinsă la scor de Rapid.

Localnicii au atacat mult, au jucat bine şi s'au bucurat de o înaintare excelentă într'o vervă de shoot nemaivăzută.

Din min. 4 Bücher aduce avantajul Rapidului. Scorul e mărit de Feisthammel după o bară trasă de Bücher în min. 15. Peste un minut Pop reduce handicapul după ce Hanga l-a lar deschis pe lângă Eichler ieşit din poartă.

Aceeaş acţiune se petrece în min. 19 când Gerold iese şi Feisthammel marchează pe lângă el. Cel mai frumos goal îl marchează tot Bücher în min. 27. Scorul reprizei îl stabileşte în min. 36 Hanga.

In repriza II-a Gloria atacă mult dar nu poate fructifica. Din contră, Hoffmann primind dela Bücher, în min. 53 marchează ultimul punct al partidei.

Arb. Raţiu a condus următoarele formaţii:

Rapid: Eichler, Kohl, Parsam I., Haasz, Mihailovici, Persam II, Bücher, Hoffmann, Klimek, Ernst, Feisthammel.

Gloria: Gerold, Bădin, Volentir, Siclovan, Mladin Nicula, Igna Fritz Pop, Hanga, Mercea.

S'au remarcat: Kohl, Mihailovici, Gucher, Klimeh şi Feisthammel, dela învingători, iar de la învinşi întreaga linie de halfi, cu tot numărul de goaluri primite, excelând Mladin, Fritz şi Hanga. Gerold a apărat execrabil primind două puncte perfect parabile.

F.C. Ploeşti a învins norocos A. S. Constanţa cu 3:2 (2:1)

Constănţenii au jucat 30 minute în 8 oameni

Constanţa, 27 (prin telefon). — F. C. Ploeşti, bazându-se pe un noroc incontestabil, a reuşit să înfrângă la limită pe localnici. In timp ce A. S. Constanţa, din contră, a fost urmărit de ghinion. Nu numai atât dar A. S. Constanţa s'a prezentat pe teren, la început doar cu 8 oameni în echipă. Ceeace ne va explica epilogul cu care s'a sfârşit matchul. Localnicii au contestat jocul pe două motive: că matchul s'a început la ora 2,30 în loc de 3 cum s'a anunţat şi că la data disputării întâlnirii ploeştenii au fost suspendaţi.

De remarcat bunul arbitraj al d-lui Buşă Gh. pe care am dori să-l vedem conducând şi matchuri divizionare, la care arbitrii buni sunt dezirabili.

2500 de spectatori au luat parte pe stadionul Victoria la desfăşurarea interesantului joc.

Cu ajutorul vântului în min. 8 Alexandrescu deschide scorul, Grigore însă egalează peste şase minute.

In minutul 30 Covaci trece de fundaşi, marcând în poartă goală. Tot Ploeştii mai marchează peste un minu prin acelaş Alexandrescu, care după o acţiune personală stabileşte rezultatul reprizei.

Feregiu reduce handicapul în min. 70, dar în zahar, căci scorul rămâne până la fluierul final acelaşi.

S'a remarcat Schramek şi Dobre, resp. Oltenică şi Ionescu din formaţiile următoare:

F. C. PLOEŞTI: Schramek, Hetzer, Neagu, Mischklotz, Dobre, Pop III, Covaci II, Pop II, Alexandrescu, Bunăreanu, Maliţa.

A. S. CONSTANŢA: Alfons, Almangiu, Marinescu, Ionescu, Filip, Anghel, Grigore, Oltenică, Andreiaş, Amărică, Feregiu.

Alternarea fazelor şi marcările punctelor dovedesc că matchul a fost viu disputat şi interesant.

O surpriză: Jiul-U.D.R. 2:0

Petroşani, 27 (Prin telefon). — O figură frumoasă a făcut în matchul de astăzi echipa minerilor din Petroşani. Pentrucă a învinge pe U. D. R. nu e puţin lucru.

După o luptă aprigă, după ce rezultatul rămăsese alb în prima repriză, înaintarea a reuşit să pătrundă pri napărarea de beton a reşiţenilor, marcând două goaluri.

Sp. Studenţesc n'a avut adversar la Braşov... Metrom a cedat cu 7:1 (2:1)

Braşov, 27 (prin telefon). — Sportul Studenţesc s'a prezentat în machul de astăzi drept mare favorit. Şi nu s'a desmiţit. La un moment dat şi-a luat chiar aere, făcând demonstraţie şi desconsiderându-şi adversarul. Şi pentru ca demonstraţia să fie mai eficace şi mai spectaculoasă, Gică Popescu a trecu centru în locul lui Marinescu trecut extremă.

In min. 10 Ştefănescu deschide scorul, ca peste zece minute Ştefan să egaleze, înscriind micul punct al adversarilor.

Acum urmează şirul goalurilor studenţeşti cărora slaba apărare braşoveană nu le poate pune stavilă.

In min. 23 Marinescu stabileşte scorul reprizei.

După pauză în min. 70 Mihăilescu urcă scorul.

Acum Gică Popescu, trecut centru marchează de 3 ori, oferind studenţilor o victorie uşoară, de care nu s'a sfiehisit nimeni. Constantinescu—Grecu marchează ultimul goal al matchului.

Deşi înfrânt la scor, Metron a dat cel mai bun jucător al terenului în persoana lui Năstase. Dela Sporul Studenţesc s'a remarcat în med deosebit Ştefănescu, care a creiat cele mai frumoase faze de goal.

Au jucat următoarele formaţii:

SPORTUL STUDENŢESC: Mişu Constantinescu, Bădulescu Titi Dumitrescu, Constantinescu-Grecu Beffa, Popa Berariu, Mihăilescu, Marinescu (Gică Popescu), Ştefănescu Gică Popescu (Marinescu).

METROM: Pop, Trandafir, Dumitru, Lulu, Pop Vasile Năstase, Demetrian, Văcaru, Ştefan, Alé Popescu, Feraru.

CITIŢI CONTINUAREA RUBRICEI DE FOOTBALL IN PAGINA 5-A.

Selecționata Clujului învinsă cu 3-4 la Bekescsaba

Budapesta, 27. (Serviciul nostru special). — *Azi s'a jucat la Békéscsaba matchul dintre selecționata ligii de Sud-Est și reprezentativa Clujului.*

După un match aprig disputat, echipa gazdă a câștigat cu 4:3 (3:0).

La match au asistat 4000 de spectatori.

NEVRARGYL
Dr. BOUSQUET
Calmează imediat DURERILE DE CAP • NEVRALGII ȘI COMBATE GRIPA

Rapid - Venus 2-2 (0-0; 1-1; 2-2)

(Urmare din pag. I-a)

Linia de atac a Venusului a jucat poate la fel de bine dar în careul de 16 metri a ezitat să shooteze la poartă.

Păcat. Negru era atât de primitor ieri!

In spatele acestei aparențe, lupta și puterea de dominare a echipelor au fost la fel.

Venus a jucat la fel de bine. Totuși Rapid merita mai degrabă să câștige decât să termine la egalitate.

Jocul acesta al meritelor este mai mult sau mai puțin interesant în matchul de ieri.

Situațiile de goal și modul în care au fost marcate cele patru goaluri ale matchului, conduc spre concluzia că victoria trebuia să fie feroviară.

Dar Venus putea câștiga matchul de două ori în prelungire. Odată când Petea a reluat dela câțiva metri de poartă cu capul și a plasat mingia în brațele lui Negru și altă dată când Negru, cel mai slab jucător feroviar, a apărat prin imposibil un shoot plasat al lui Ene.

RAPID, O ECHIPA CU SPIRIT DE CUPA

Incontestabil, echipa care și-a impus ieri personalitatea, a fost Rapid.

El e dominat jocul cu maniera lui de joc și tot el a fost acela, care i-a imprimat alura și i-a determinat aspectele principale.

Pentrucă este o echipă de cupă. Mai precis, a devenit o echipă de cupă.

Rapid a avut o carieră unică în Cupa României și aceasta i-a împrumutat o psichologie specială.

In matchurile acestei competiții Rapid are o superioritate psihologică certă. Oricare ar fi ambianța matchului și antecedentele lui, Rapid intră pe teren înoit.

Un match de cupă este pentru el o adevărată „schimbare la față".

Exemplul cel mai bun: Baratky. Ieri a jucat cu glezna umflată. A marcat cele două goaluri ale echipei sale și a fost unul din cei mai buni jucători ai matchului.

A fost același Baratky din toate matchurile de cupă de până azi. A alergat după mingie, a sărit mai bine decât toată lumea, a tras din orice poziție și a marcat două goaluri. (Câte a marcat în cele șase matchuri de campionat).

Ieri, la Giulești, acest spirit de cupă nu a fost singurul factor, care a influențat fericit jocul Rapidului.

Echipa a jucat bine și pentrucă a avut un mijlocaș centru de valoare.

Rășinaru a jucat foarte bine. Poate pentrucă a fost încadrat de doi mijlocași de margine de asemenea în cea mai bună formă. Moldoveanu a continuat linia ultimelor matchuri iar Vintilă a jucat ca în frumoasele timpuri „democratice", când era „senator de drept" în echipa națională.

Oricum, rămâne un fapt de cea mai mare importanță pentru Rapid. Rășinaru este în formă și cu el în centrul liniei de mijloc nu va mai pierde prea multe matchuri.

PENTRU CE A PIERDUT RAPID ȘI NU A PUTUT CÂȘTIGA VENUS

In secunda ediție a finalei a pierdut cupa Venus. De data aceasta a pierdut-o Rapid.

Pentru motive legate de comportarea ansamblului și a individizilor.

La 1:0, când Baratky a marcat în condițiile cele mai favorabile victoriei, Rapid, care domina mai mult sau mai puțin categoric, a considerat matchul câștigat. Și a făcut aceeași greșală pe care o face totdeauna, pentrucă nu este o echipă de scor.

Rapid nu știe și n'a știut niciodată că superioritatea unei echipe nu e redată decât de raportul aritmetic dintre goalurile date și primite.

In minutul 13, când Baratky a marcat după două faze foarte critice la poarta lui David și în plină dominare categorică, victoria părea că este pentru totdeauna a Rapidului.

Cei mai convins despre asta a fost însuși Rapid.

Care a început să joace comod, fără a căuta să mai marcheze, preocupat exclusiv de spectacolul vizual.

Venus a remontat și a putut egala grație celui de al doilea factor deficient al echipei feroviare.

Grație lui Negru, care ieri a apărat slab; dar nu din vina lui.

Portarul Rapidului s'a pierdut încă înainte de a intra pe teren. El nu a mai jucat de atâta timp, nu s'a antrenat aproape deloc și a fost pus să joace în finala Cupei României, contra Venusului.

La falimentul lui tehnic s'a adăogat poate cu mai multă intensitate falimentul lui moral, care însă a fost independent de voința lui.

Pentru aceste două motive a pierdut Rapid cupa. A crezut prea mult în forța unui goal și a avut un portar care a primit două goaluri parabile.

Dar cauzele de natură strict feroviară nu au determinat ele singure realitatea matchului.

Poate cea mai importantă cauză a celei de „a patra" finală este... venusistă.

Căci David este portarul Venusului. Și el a determinat în cea mai mare parte rezultatul întâlnirii.

Ieri, David a fost din nou „il dio", care a declanșat superlativele presei sportive italiene. A apărat mingii imposibile plonjând elegant după mingii shoatate de la distanță sau aruncându-se temerar în picioarele adversarilor rămași singuri cu el în față, la câțiva metri de poartă.

David — cel mai bun om de pe teren — a fost principalul fort al rezistenței venusiste.

Finala aceasta a fost interesantă și pentrucă a fost nouă. Ea a schimbat totul: până și structura obicinuită a acestor două echipe care au jucat până acum în toate matchurile după maniere personale și rezistente.

Rapid este o echipă care trăește prin individualități; Venus este o echipă care strălucește prin ansamblu.

Ieri însă lucrurile au fost altfel. Rapid a luptat cu tot ansamblul, dar Venus, deși a făcut un foarte inteligent joc de ansamblu, a isbutit să nu se prăbușească grație a două individualități.

Prima este David, cea de a doua, Iordache.

In matchul de ieri Iordache a jucat excepțional. Poate nu atât ca tehnică; dar ca randament a fost după David cel mai bun om al echipei.

A egalat dar mai mult decât atât a isbutit să păstreze moralul echipei, când trecea prin momente dificile.

El a fost singurul om care și-a menținut calmul, nu și-a pierdut capul nici un moment și a dat liniei de atac o agresivitate excepțională.

Dacă David a fost punctul de rezistență tehnică, Iordache a fost punctul de rezistență morală a Venusului. Iordache și David l-au împiedicat pe Venus să piardă. Linia de mijloc și nehotărîrea înaintașilor l-au împiedicat să câștige.

Feraru și Brandabura au jucat mai slab ca de obiceiu. Primul pentrucă a fost obligat să joace în apărare (marcându-l pe Baratky) și el este un jucător de ofensivă; secundul pentrucă s'a plasat între inter și extremă și a părut lipsit de suflu.

Din această cauză interii au venit prea mult în urmă și Venus nu a putut ataca niciodată cu cinci oameni.

A doua greșală este că linia de atac nu a tras la poartă. Este adevărat că în repriza a doua Humis lovit a trecut aripă stângă, dar oricum Negru a primit prea puține shoturi la poartă.

UN REZULTAT BUN PENTRU VENUS

Venus a avut un portar excepțional, iar Rapid merita să câștige dar a avut un portar, care a primit două goaluri, pe care le putea apăra și un înaintaș.

Toate aceste considerații conduc la concluzia unui rezultat norocos pentru Venus.

Este o concluzie falsă însă. Cea de a patra finală nu este un noroc pentru Venus. Portarii sunt și ei jucători ai echipelor și pe urmă nu trebue să uităm un lucru de cea mai mare importanță: Matchul s'a jucat pe terenul Giulești și Venus a rămas din minutul 55 în zece oameni, căci pe Humis nu s'a mai putut conta.

Și cu toate acestea, Venus a terminat la egalitate, a dominat aproape cât Rapid și a jucat mai bine în prima și ultima repriză a matchului.

Raport de cornere

Rapid	7
Venus	3

BOMBARDAMENT FEROVIAR

In primul sfert de oră echipele au atacat pe rând cu forță egală. Venus mai larg și mai prudent; Rapid năvalnic uneori, timid alte ori. Ploeșteanu are o zi bună și deschide lung pe Ene, care centrează de câteva ori foarte periculos.

Fundașii sunt însă la punct și resping totul.

Venus domină dar Rapid revine și treptat jocul se echilibrează. Pentruca repriza să se termine cu un adevărat bombardament feroviar.

Dominarea Venusului are punctul culminant în minutul 25, când Ploeșteanu, Petea și Ene trag unul după altul la poartă dar de fiecare dată fundașii resping și Slivaț isbutește în cele din urmă să degajeze.

Cea a Rapidului începe în minutul 25 și ultimele 20 minute sunt ale lui David.

Sipos, liber, primește mingia dela Auer (după ce acesta l-a driblat de trei ori pe Ionescu Crum) și trage fulgerător pe lângă piciorul barei.

Se joacă acum în careul Venusului.

Baratky reia splendid peste boxă pentruca în minutul 27 tot el să reia — laun corner bătut de Auer — o mingie pe care David o respinge din nou în corner.

Patru minute mai târziu Ionescu Crum salvează un goal gata făcut. La o mingie înaltă au sărit Auer, David și Ionescu.

David a căzut și mingia se rostogolea spre goal.

Ionescu Crum a ajuns-o din urmă și a degajat după linie.

SIPOS, BARATKY ȘI DAVID

Cea de a doua repriză începe cu o acțiune în stil mare a Rapidului, la care Venus răspunde timid.

Rapid pare hotărît să termine și impresia aceasta se întărește în minutele următoare Feroviarii atacă pe dreapta și Sipos arată în minutul 10 că merită încrederea.

Trage formidabil; mingia sare din pieptul lui David și el reia din nou; David respinge iar și Ionescu Crum degajează.

Goalul feroviar este însă inevitabil.

Humis lovit trece pe aripă și înaintarea nu mai poate reține mingia.

Rapid domină și în minutul 13 Baratky marchează.

Sipos a trecut de Negrescu și a pasat lui Baratky. Ionescu Crum se repede să-l atace dar Baratky îl primește cu o feintă subtilă. Mingia rămâne pe loc și Crum uluit o clipă, este depășit de Baratky.

Un pas, încă unul, un shoot plasat și Rapid conducea cu 1:0.

(Bogdan era offside, dar pentrucă nu a influențat cu nimic jocul, nu trebuia fluerat).

NEGRU REFUZA SA INCHEIE CARIERA FINALEI

După goalul acesta Rapid a început să facă demonstrație. Un sfert de oră, Venus nu se poate regăsi și convingerea că de data aceasta ediția 1939—40 și-a încheiat cariera e puternică.

Ea rezistă până în minutul 40 când Venus egalează prin Iordache, cu largul concurs al lui Negru.

Iordache, care a depus o activitate excepțională, l-a deschis pe Ene. Acesta a centrat. Slivaț și Iordache au sărit la mingie dar a sărit și Negru. Prea târziu sau prea de vreme, nu se poate ști.

Din capul lui Iordache mingia s'a lovit de ceafa lui Negru și a intrat in goal.

PRELUNGIRI!...

Eterna poveste. Dar ca și în repriza a doua, cariera finalei este închisă curând.

In minutul al treilea din prima prelungire,

Sipos centrează precis la Gavrilescu — cel mai bun atacant — care plasează precis înapoi, cu capul, la Baratky.

Acesta reia formidabil, un shoot plasat pe lângă bară, pe jos.

Venus a fost însfârșit eliminat.

In minutul 13 al primei prelungiri însă, Venus a obținut cea de a patra finală; tot cu ajutorul lui Negru.

Iordache l-a deschis pe Humis; Slivaț îl atacă și face hands pe la 18 metri de poartă.

Zid aproximativ bine plasat. Negru însă se ascunde în spatele lui.

Bate Feraru, cu efect peste zid și egalează peste mâinile lui Negru, care iesise și prea mult afară din poartă.

In cea de a doua repriză din prelungiri a dominat Venus și ar fi putut elimina pe Rapid de două ori.

Prima dată în minutul 6 când Petea a reluat cu capul o centrare a lui Ene, dar a plasat mingia în brațele lui Negru; a doua oară în minutul 8, când Ene, lansat de Ploeșteanu, a tras puternic și Negru a respins prin imposibil în picioarele lui Humis. La cinci metri de poartă. Cei 15.000 de spectatori și-au oprit o clipă respirația când... Slivaț a isbutit să-l blocheze în ultima zecime de secundă.

INDIVIDUALITAȚI

Dacă nu au fost remarcați până acum.

După David și Iordache, Venus a avut pe cei mai buni în Ploeșteanu, Negrescu și Lupaș.

Rapid ? Dan, Sipos, Baratky și Slivaț... iată pe cei mai buni alături de linia de mijlocași.

FORMAȚIILE

D. Tică Iliescu a condus foarte bine următoarele formații:

VENUS: David, Ionescu Crum, Negrescu; Bandrabura, Feraru, Lupaș; Ene, Ploeșteanu, Humis, Petea, Iordache.

RAPID: Negru, Slivaț, Lengheriu; Vintilă, Rășinaru, Moldoveanu; Sipos, Bogdan, Baratky, Dan Gavrilescu, Auer.

—n. g. s.—

(CITIȚI CONTINUARE LA RUBRICA DE FOOTBALL IN PAGINA 8-a)

H I P I S M

ERI LA BANEASA

Buburel a revenit la valoarea maximă, dispunând cu ușurință de Bien Aller

— Frusinica a câștigat în canter premiul Zori de Zi.— Merituoasele comportări înscrise de Flandra, Straja și Smaranda.— In sfîrșit: Szantas! —

Reuniunea de eri a Jockey Clubului cuprinzând un program deosebit de interesant în cadrul căruia figurau două probe clasice, a repurtat un categoric succes, din ale cărui proporții s'a resfrâns o bună parte asupra forului conducător al curselor noastre de galop.

Subliniem deci odată mai mult, activitatea laborioasă a Jockey Clubului, ale cărei roade se afirmă pe zi ce trece, aducând un important progres pentru alergările desfășurate pe primul nostru câmp de curse.

Revenind asupra reuniunei de eri, vom preciza că anticipările formulate asupra facturei ei nu s'au desmințit, ba mai mult, au depășit așteptările, ocazionând un spectacol hipic deosebit de interesant.

Rezultatele ce s'au înregistrat eri, sunt și ele demne de reliefat.

In linii generale, rezultatele au înclinat spre caii cu șanse secundare, dintre favoriți corespunzând numai Flandra și Frusinica.

Cota zilei a plătit-o — culmea! — Szantas, fostul câștigător al Saint Legerului maghiar, care a parvenit să câștige un welter-handicap!

Subliniem în acelaș timp, dar în altă ordine de idei, reușita handicapurilor zilei, fapt care de altfel a ajuns o obișnuință pentru acest gen de alergări la Băneasa.

D-nii Ciplosky și Moroianu au desigur merite necontestate pentru acest succes, d-lor echilibrând cu fericită inspirație șansele concurenților și asigurând handicapurilor sosiri extrem de strânse și de captivante.

Este un fapt care s'a făcut remarcat cu prisosință de toți frecvenții primului nostru câmp de curse.

BUBUREL REVENIT LA VALOAREA MAXIMA

Alegerea principală a zilei a fost premiul Gr. Cantacuzino, care a reunit la start o serie dintre cei mai valoroși performeri ai turfului.

Nici de data aceasta, tradiția rezultatelor — surpriză înregistrată în acest an în premiile clasice, n'a fost ruptă. Victoria a fost culeasă de Buburel, care ce este drept avea o șansă bine conturată, în ipoteza că ar fi arătat valoarea lui cea mai bună.

Și eri, fiul lui Prince d'Orange, după ce arătase în prealabil o sensibilă îmbunătățire de condiție, a remarcat valoarea maximă, în baza căreia a repurtat poate cea mai însemnată biruință din ultimii doi ani.

Desigur că acest succes readuce pe Buburel în rândurile celor mai valoroși performeri ai turfului și singurul punct de întrebare ridicat după victoria sa de eri, îl constitue problema dacă el se va menține la valoarea de acum.

Dintre învinși, Bien Aller a suferit cea mai netă înfrângere din acest an, fără însă ca prin aceasta să se poată afirma că a înscris o performanță slabă.

Fiul lui Basilique s'a apărat chiar foarte onorabil, dacă ținem seama de descărcările ce a dat învingătorului.

Bock a fost o veritabilă revelație, făcând o cursă ne sperat de frumoasă; în timp ce Barius, Don Basil și Tour de Vis au cauzat deacepțiile.

FRUSINICA S'A PLIMBAT IN PREMIUL ZORI DE ZI

O altă alergare deopotrivă de importantă a fost premiul Zori de Zi, în care au alergat o serie dintre cei mai promițători mânji.

Dominând lotul dela plecare și până la stâlpul sosirii, Frusinica a repurtat o victorie categorică.

Fiica lui Favara și-a reluat deci candidatura la supremația mânzelor, reabilitându-se totodată de eșecul suferit în ziua când, găsindu-se într'o pasageră eclipsă de formă a cedat pasul Galinei.

Despre învingătoare, nu putem avea desigur decât cuvinte elogioase. Este o mânză cu o acțiune foarte elastică și care promite o carieră importantă.

RESTUL INVINGATORILOR

Eri au mai biruit: Flandra, Szantas, Straja, Crăiasa și Smaranda.

FLANDRA a confirmat frumoasa șansă ce avea pe hârtie, precum și deplina încredere cu care fusese susținută de publicul parior. Remarcăm în deosebi cel de al doilea fapt, deoarece constituie un eveniment foarte rar întâlnit la pensionarii lui Mc. Intyre!...

Probabil că a început să îmbătrânească Mac...

SZANTAS merita de mult timp

A. CUCU a dus la victorie pe Buburel și Szantas

să-și găsească o cursă, deaceia socotim bine venită această slabă consolare de a-și fi adjudecat dela Saint Legerul maghiar, un biet velter-handicap!

STRAJA a repurtat o victorie foarte elogioasă, neuitând că 'n rândurile învinșilor a figurat un element de talia lui Olive.

Subliniem progresul marcat de fiica lui Blue Boy, precum și modul impecabil cum a fost prezentată de priceputul ei antrenor, d. Căpitan Guliano.

Totodată, Tasim a isbutit să spargă ghiniosul ce-l urmărea neîndurător, dela începutul meetingului actual.

CRAIASA și-a datorit victoria mai mult lui Oprescu, care a știut să profite de inexperiența celui de al doilea eșantion al familiei Cucu.

SMARANDA, fără să arate forma cea mai frumoasă din... lot, a obținut o victorie previzibilă, dacă ținem seama de ultimele ei performanțe.

DESFAȘURAREA ALERGARILOR

PR. BRAILA. — Walhalla a condus câtva timp plutonul talonată de Rubin. Acesta a luat comanda ostilităților la intrarea în ultimul ocol.

Pe linia dreaptă leaderul cedează pasul lui Lecaude, Flandra și Campanella. Cea de a doua se desprinde la baloane și face față unui puternic atac dat de Overbrook.

PR. LOTRU a ocazionat o splendidă alergare, care a culminat în final, unde cinci cai au sfârșit într'o lungime.

Ostilitățile au fost susținute de Puișor, care a fost depășit la începutul grilei de: Fanatic, Paiața, Szantas, Estoc și Ticu ,angajați într'o luptă furibundă.

Szantas a obținut câștig de cauză pe linia potoului.

PR. ZORI DE ZI. Frusinica s'a detașat din plecare, câștigând compită asupra iepelor Susi. Leonora și Bikette.

PR. GR. CANTACUZINO. Barius a fost lansat în fruntea plutonului, supravegheat de Bock și Buburel, ceilalți concurenți angajându-se în cursă de așteptare.

Inainte de ultimul ocol, Bock trece în frunte, croindu-și un bun avans.

El nu poate rezista însă pe linia dreaptă atacului dat de Buburel, care s'a desprins în câștigător dela începutul grilei.

Sfârșind puternic, Bien Aller a isbutit să depășească de un cap pe Bock.

PR. CRICOV. Doggie galopează în frunte până la grilă, unde este depășit de Olive.

Dar pensionarul lui Vilson cedează spre surprinderea generală atacurilor date de Straja și Han, care-l precedează în ordine, la sosire.

PR. FIDIBUSZ. Opinca II pornește puternic, respinge modesta pretenție a lui Buhor de a i se alătura la conducere și-și croiește un net avantaj.

Joker și Crăiasa pornesc în urmărirea leaderei. Primul cedează repede, iar Crăiasa ajungând la înălțimea pensionarei lui Kristoff, se angajează cu ea într'o prelungită luptă, din care ese învingătoare cu un scurt cap.

PR. SPIC este viu disputat. Până la grilă, Lancier a respins atacurilor date de mulți concurenți.

Intervine apoi Talalka, iar pe ultima sută de metri Smaranda.

Pensionara lui Toth se desprinde net, iar Lancier reușește până la urmă să-și mențină un avantaj de un gât asupra iepei Talalka.

Rezultatele technice

302. Premiul BRAILA — Handicap de vânzare — 2200 m. (P.V.)
Pr. I, 25.000; II, 6500; III, 3100; IV, 1600 lei

1	FLANDRA	46	Florescu	20	18	
2	Overbroock	61	J. Gill	286	183	
3	Lecaude	60½	Cristea R.	242	296	
4	Campanella	44	Oprescu	133	134	Câștigat:
	Rubin	59½	Mullot	80	136	¾-1-2
	Zefir	50	Iozsa	63	61	lungimi
	Walhalla	40	Simon	276	183	
	Li	62	V. Huțuleag	240	831	
	Luțica	54	Tasim	197	183	Durata 2'31
	Gorică	61	Cucu	123	91	
	Băiețel	54	Vincent	95	135	

FLANDRA (Prince d'Orange și Fraga II) aparține d-lui C. Pațac și este antrenată de Mac Intyre

Cotele: Tribună: 20; 13, 33, 35; Peluză: 18; 13, 37, 63:10 lei

303. Premiul LOTRU — W.-Handicap — 1700 metri (P.N.)
Pr. I, 30.000; II, 7500; III, 3700; IV, 1800 lei

1	SZANTAS	57	Cucu	66	64	
2	Ticu	62½	Cristea R.	77	77	
3	Fanatic	46½	Iosza	91	77	
4	Paiața	48	Oprescu	48	51	Câștigat:
	Estoc	56½	Vincent	31	43	
	Puișor	51	Tasim	209	310	căp cap.cap
	Orion	54	V. Huțuleag	292	501	
	Beauty	57½	Crișan	506	315	
	Rose d'Orsay	61	J. Gill	187	144	Durata 1'52
	Biribi	53	Mullot	507	314	
	Hazliu	59½	Ilinca	68	44	

Cotele: Tribună: 66; 24, 21, 23; Peluză: 64; 21, 19, 22:10 lei

304. Premiul ZORI DE ZI — 1200 metri (L.D.)
Pr. I, 100.000; II, 20.000; III, 10.000; IV, 5.000 lei

1	FRUSINICA	54	Ilinca	16	15	
2	Suzi	57½	Cucu	38	44	Câștigat:
3	Leonora	57½	Gill J.	16	15	4-3-1
4	Bikette	53½	Vincent	27	25	lungimi
	Georges	57	Cristea R	27	25	Durata 1'13

Cotele: Tribună: 16; 13, 14; Peluză: 15; 14, 15:10 lei

305. Premiul GR. CANTACUZINO — 3000 metri (L.D. și P.V.)
Pr. I, 100.000; II, 20.000; III, 10.000; IV, 5.000 lei

1	BUBUREL	52½	Cucu	30	41	
2	Bien Aller	56	Gill J.	23	20	Câștigat:
	Bock	46	Oprescu	136	83	
3	Barius	43	Florescu	95	125	3-cap-2
4	Don Basil	48½	Tasim	50	59	
	Tour de Vis	51½	V. Hutuleag	177	166	lungimi
	Colombo	55	Vincent	266	240	
	Nae	48	Crișan	764	516	Durata 3'22

Cotele: Tribună: 30; 13, 12, 16; Peluză: 41; 15, 13, 15:10 lei

306. Premiul CRICOV — 1200 metri (L. D.)
Pr. I, 40.000; II, 9.000; III, 4.500; IV, 2.200 lei

1	STRAJA	51	Tasim	43	40	
2	Han	52½	V. Huțuleag	93	72	
3	Olive	55	Ilinca	15	18	Câștigat:
4	Nindi	52½	Iosza	93	72	
	Dogie	55	Gill J.	233	181	2-2-2
	Nekeal	56½	Vincent	166	120	lungimi
	Garofița	52½	Mullot	65	90	
	Baguette d'Or	53½	Cucu	187	182	Durata 1'15
	Prinț Allenby	52½	Crișan	187	182	
	Raquette	51	Florescu	43	40	

STRAJA (Blue Boy și Sulfina) aparține Hergheliei Cislău și este antrenată de Căpitan Al. Guliano

In plus 4.000 lei Hergh. Cislău, crescătoarea iepei Straja

Cotele: Tribună: 43; 16, 30, 12; Peluză: 40; 15, 30, 13:10 lei

307. Premiul FIDIBUSZ — Vânzare — 1500 metri (P.V.)
Pr. I, 25.000; II, 6.200; III, 4.500; IV, 2.200 lei

1	CRAIASA	48½	Oprescu	44	54	
2	Opinca II	41½	Cucu P.	19	24	Câștigat:
3	Jocker	56½	Cucu A.	22	17	sc. cap-4-2
4	Maghiran	52	Santi	436	232	lungimi
	Buhor	45½	Florescu	249	176	Durata 1'35

CRAIASA (Satrap și Cavitri) aparține d-lui M. Antonescu și este antrenată de S. Pinka

In plus 2.500 lei Hergh. Balc, crescătoarea iepei Crăiasa

Câștigătoarea Crăiasa scoasă în vânzare pentru 60.000 lei, a rămas proprietarului.

Cotele: Tribună: 44; 17, 14; Peluză: 54; 15, 13:10 lei

308. Premiul SPIC — 1300 metri (L.D.)
Pr. I, 35.000; II, 8.500; III, 4.200; IV, 2.100 lei

1	SMARANDA	56½	Ilinca	44	40	
2	Lăncier	46½	Oprescu	22	22	
3	Talalka	45½	Florescu	195	270	
4	Persane	53	Cucu A.	88	109	
	Caiafa	57½	Crișan	55	77	
	Brânceni	56½	Gill J.	22	22	Câștigat:
	Barcău	53	V. Huțuleag	428	272	2-gât-1½
	Olănita	56	Cristea R.	248	324	lungimi
	Miami	43½	I. Huțuleag	44	40	
	Noroc	40	Cucu P.	620	550	
	May Day	40	Simon	443	272	Durata 1'21
	Vigo	47½	Iozsa	187	148	
	Stamba	50½	Tasim	137	106	
	Meșt. Manole	46½	Durnea	709	550	

SMARANDA (Nuntaș și Génevieve) aparține d-nei O. Georgescu și este antrenată de Toth B.

In plus 3.500 lei moșt. def. G. Kintig, cresc. iepei Smaranda

Cotele: Tribună: 44; 28, 15, 32; Peluză: 40; 20, 16, 26:10 lei

Event: Szantas—Frusinica: 101; Straja—Smaranda: 601:10 lei

Jocul austriac a ajuns la suma de 444.782 lei

Alergările de galop

BANEASA; ZIUA 17-a
Joi 31 Octombrie
- I N S C R I E R I -

Pr. GUIPEREUX — Vânzare
20.000 lei — 1400 metri

Jagodka	52
Molda	47
Principessa	48½
Li Mare	49
Miami	43
Leoaica	42½
Zamfira	47
Pénitence	40
Carsix	46½
Țuguilă	41½
Furtuna	47
May Day	46
Balyhoo	51½
Ciocârlan	53½
Nippes	46
Cin'te ține	53½
Noroc	46
Szaresa	48½
Micșunea	42½

Pr. MAGNEZIUM — W. h'cap
25.000 lei — 1600 metri
2 reprize

Caiafa, Ticu, Overbrook, Tudora, Zefir, Molda, Principessa, Băiețel, Li Mare, Beauty, Alice, Puișor, Barcău, Rubin, Aida, Etelkök, Malnoue, Persane, Dux, Strâmba, Paiața, Rada III, Bila, Mircioaia, Blue Girl, Olanita, Orette, Odihna, Stamba, Carsix, Silver Print, Mărțișoara, Tănase, Li, Orion, Garoafa II, Țuguilă, Biribi, Furtuna, Niculae, Burgos, Olaf, Florence, Pali, Rose d'Orsay, Tricolor, Luțica, Szarcsa, Fanatic, Capriole, Farmec, Lecaude, Monfaucon.

Premiul LA BELLE MARION
35.000 lei — 2200 metri

Răzvrătit	62
Buburel	62
Brancas	59
Mitsouko I	60½
Șoim	62
Cornița	57½
Marcella	60½
Roy	59
Rush	58½
Amnar	59
Șoimar	58½
Colombo	62
Medardus	59
Nae	59
Bravo mă	56½
Estoc	49

Premiul FLEAC
30.000 lei — 1000 metri

Lăieșița	45
Crăiasa	46½
14 M.	46½
Buhor	44½
Bluff	44½
Beachcomber	54½
Băețandru	46½
Cordon Rouge	54½
Bold	46½
Chefliu	56
Junte	45
Jocker	54½
Marsala	58
Trévoux	54½
Han	56
Nindi	53½
Opinca II	45
Păltiniș	52½
Voe Bună	48½
Floreal	50
Lucreția	48½
Princess Trix	43
Paraleu	44½
Girardi	56
Doamna	54½
Single Handed	47½

Premiul SAGEATA — W.-H'cap
25.000 — 1500 metri
— 2 reprize —

Potop, Crăiasa, Schela, Lăeșița, 14 M., Buhor, Bluff, Beachcomber, Băețandru, Brandywine, Bold, Chefliu, Junte, Nekeal, Jocker, Marsala, Printre Toți, Han, Lup, Nindi, Bougie, Lucie, Opinca II, Judy, Mixandra II, Straja, Voe Bună, Garofița, Păpușa II, Floreal, Lucreția, Bleu de Roi, Ancuța, Princess Trix, Girardi, Doamna.

Informații

ERI LA BANEASA

● FLANDRA scoasă în vânzare după victoria repurtată în premiul Brăila, n'a găsit amatori la 30.000 lei.

● CRAIASA scoasă în vânzare după victoria din premiul Fidibusz pentru 60.000 lei, a rămas proprietarului.

● LA EVENT s'au plătit eri următoarele cote:
Szantas—Frusinica 101.
Straja—Smaranda 631.

● PARIUL AUSTRIAC s'a ridicat eri la suma de 444.782 lei. Rezultatul lui oficial se va cunoaște astăzi.

● **ASTAZI se fac la Secretariatul Soc. Hipice Române de Trap înscrieri pentru reuniunea de Sâmbătă 2 crt. precum și pentru clasicul** premiu Dr. I. Pantelimon, **care, se va disputa Vineri 8 Noemvrie a. c.**

Caracteristicile
și cifrele reuniunei de eri

TIMPUL: frumos.

TERENUL: puțin moale.

NUMARUL CONCURENȚILOR: 62 în 7 probe.

CEL MAI NUMEROS LOT: 14 în premiul Spic.

CEA MAI MARE COTA: la tribună 66 Szantas; la peluză 64 Szantas.

CEA MAI MICA COTA: la tribună 16 hergh. Periș (Frusinica-Leonora); la peluză 15 hergh. Periș (Frusinica-Leonora).

CEA MAI MARE PLASA: la tribună 35 Lecaude; la peluză 63 Lecaude.

CEA MAI MARE COTA EVENTUALA: la tribună 764 Nae, la peluză 831 Li.

CEL MAI MARE EVENT: combinația Straja — Smaranda 631.

FAVORIȚII INVINȘI: Estoc, Bien Ailler, Olive, Joker și hergh. Brânceni (Lăncier-Brânceni).

REPRODUCATORI AI CAROR PRODUȘI AU CAȘTIGAT: Prince d'Orange — de două ori — Santorb, Favara, Blue Boy, Satrap și Nuntaș.

ANTRENORI INVINGATORI: E. Gabor de două ori, Căpt. A. Guliano, A. Romanes, I. Pinka, B. Toth, A. Mac Intyre câte odată.

JOCKEY INVINGATORI: A. Cucu și N. Ilinca de câte două ori, Florescu, Tasim și Oprescu câte odată.

LICITAȚIA DE TRĂPAȘI DE ERI DIMINEAȚĂ

Inscriși: 101 cai. Cumpărați: 15 cai. Retrași: 63 cai. Neprezentați: 23 cai. Cel mai mare preț: 105.000 lei Sancz. Totalul prețurilor de cumpărare: 623.000 lei

Reuniunea de cai trăpași organizată de Soc. Hipică Română de Trap eri de dimineață pe hipodromul Băneasa Trap, a corespuns frumoasei inițiative ce a călăuzit reorganizarea ei, obținând un bun succes.

Din cei 101 cai ce au figurat pe catalogul de vânzare, au fost cumpărate 15 elemente. Deși la prima vedere acest rezultat ar părea oarecum de o valoare medie, dacă ținem seama de greutatea timpurilor de față, procentul de 1/10, poate fi privit ca un succes necontestat.

Prețul cel mai ridicat s'a înregistrat la Sancs, care a fost adjudecat de Soc. Hipică de Trap la prețul de 105.000 lei.

Sancs, trebue remarcat că la Viena avusese o carieră foarte promițătoare, pe care însă ulterior și-a redus-o datorită caracterului său nervos. Cu origina pe care o are Sancs se anunță drept un reproducător valoros.

Ministerul de Agricultură și Domenii a cumpărat pe: Pandur, Pock și O-ha.

Primul, fost câștigător de Derby, a avut o excelentă carieră pe turf chiar până în ultimul timp. Pock deasemenea s'a ilustrat printr'o serie de performanțe însemnate, după cum le atestă și recordul lui de 1.265.

Cât privește pe O-ha, acesta a fost una dintre vedetele turfului maghiar. Importat în România, fiul lui Peter Mozart n'a mai alergat.

In general deci, trei achiziții cari corespund pe deplin scopului lor.

Un alt cumpărător însemnat a fost d. Pherichide, care și-a adjudecat pe: Clava, Fetița, Valențio și Nocica.

Ar mai fi de remarcat gestul locuitorilor din comuna Marsilieni, jud. Ialomița, care înțelegând cu adevărat sensul imbunătățirei rasei cailor și-au cumpărat ca etalon pe Brad, care va face monta în comuna lor. Este fără îndoială un gest extrem de apreciabil, care ar trebui să-și găsească imitatori cât mai numeroși în rândurile comunelor noastre rurale.

Hors-concurs sau mai exact exprimat, prin bună învoială după licitație, Ministerul de Agricultură și Domenii a mai cumpărat și pe Roland D, care a fost una dintre vedetele turfului german și ulterior al alergărilor noastre de trap, până acum un an.

In concluzie, felicităm Societatea Hipică Română de Trap pentru inițiativa avută prin organizarea acestei licitații, asemenea manifestări aducând reale servicii bunului mers al alergărilor de trap.

Reproducem acum mai jos, rezultatele totale înregistrate la licitația de eri dimineață.

Mila e. 3 a. (Beau Pierre) retrasă la 19.000 lei.

Marioara Mică e. 3 a. (Beau Pierre — Marusia) retrasă la 17.000 lei.

CLAVA e. 4 a. (Beau Pierre — Marioara) adjudecată asupra d-lui Pherechide la 20.000 lei.

Greta e. 2 ani (Beau Pierre — N. N.) retrasă la 15.000 lei.

FETIȚA e. 3 a. (Beau Pierre — Crivaia) adjudecată de d. Pherechide la 20.000 lei.

Margareta e. 2 a. (Beau Pierre — N. N.) retrasă la 15.000 lei.

Alfa III e. 1 an (Beau Pierre—Bulanaya) retrasă la 15.000 lei.

BEAU PIERRE a. 11 ani (Pajtas — Bien Aimée) adjudecat de Soc. Hipică Română de Trap la 43.000 lei.

VORNICEL a. 3 a. (Jeles și Vremea) adjudecat de d. N. Marinescu la 20.000 lei.

Vii a. 2 a. (Ugeto-Vremea) retras la 25.000 lei.

Kir a. 1 an (Cent. Molodoi-Kira Eyleany) neprezentat.

Vacula a. 1 an (Ugeto-Vremea) neprezentat.

Daisy e. 16 a. (Monte Christo—Duo Centa) neprezentată.

Kiralileany e. 17 a. (Jonatah—Afa) neprezentată.

Clipa e. 10 a. (Liska—Cinel Cinel) neprezentată.

Fantezia e. 3 a. (Fidelity—Wining Tiket) retrasă.

Uța e. 8 a. (Adonis—Uranie) neprezentată.

Răvaș a. 1 an (Saperlat—Ramona II) retras la 100.000 lei.

Erete a. 1 an (Saperlot—Ethel Harvest) retras la 70 mii lei.

Biciușca e. 1 an (Lord Petaurist—Baronesse Wan) retrasă la 60.000 lei.

Călțunaș a. 1 an (Saperlot-Colombina) retras la 75.000 lei.

Sony Gordon a. 1 an (Gordon Peter—Sonia) retras la 70.000 lei.

SANCZ a. 8 a. (Infiatio—Pancsi) adjudecat de Soc. Hipică Română de Trap la 105 mii lei.

O-HA a. 8 a. (Peter Mozart — Original II) adjudecat de Ministerul de Agricultură și Domenii la 60.000 lei.

Dulău II a. 2 a. (Quasimodo—Luna of Pamuc) retras la 46.000 lei.

Benedek a. 7 a. (Dankwart —Segits) retras la 46.000 lei.

Don Juan a. 2 a. (Texas—Dobânda) retras la 21.000 lei.

Cina e. 4 a. (Centurion Molodoi — Elba II) retrasă la 20.000 lei.

Măgura e. 5 a. (H. P.—Makwirag) retrasă la 25.000 lei.

Busuioc a. 7 a. (Sudan—Banat II) retr. la 30.000 lei.

Baba Dochița e. 3 a. (Domnișoru—Bianca) ret. la 30.000 lei.

Barcarola e. 3 a. (Domnișoru—Baiadere) retrasă la 25.000 lei.

Speranța e. 4 a. (Avanti II — Proza) retrasă.

Suveran j. 4 a. (Jeles — Schusucht) retras.

POCK a. 7 a. (Adonis—Pr. Etawah) adj. de Minist. de Agricultură și Domenii la 60 mii lei.

Ciuruc a. 3 a. (Aspern — Csipkeroza) ret. la 25.000 lei.

Alibi a. 2 a. (Iași—Adada) retras.

Halal a. 3 a. (Hampelmann — Hedi) retras.

Florita e. 5 a. (Wapiti—Flora II) retr. la 30.000 lei.

Floricica e. 2 a. (Wapiti—Flora II) retrasă.

TALPA e. 12 a. (Electric Todd—Tisa) adjudecată de d. P. Berghamer la 20.000 lei.

Ciuleandra e. 4 a. (Volo Worthy—Carmen) neprezentată.

Vivat a. 11 a. (Wapiti—Vera) neprezentat.

VALENȚIO a. 8 a. (Buchdrucker—Valencia) adjudec. de d. Pherichide la 55.000 lei.

Centaur a. 6 a. (Cent. Molodoi—Orgia) ret. 35.000 lei.

Torent a. 7 a. (Texas—Githa) retras la 40.000 lei.

Victoria II e. 4 a. (Cent. Molodoi—Volșebnița) neprezentată.

Bănuța e. 4 a. (Domnișoru —Banat II) retr. la 30.000 lei.

Tanagra e. 21 a. (Ernest Axtell—Neva Forbes) retr. la 30.000 lei.

Victoria III e. 2 a. (Avanti II — Speranța) retr. la 20 mii lei.

Vrăjitor a. 5 a. (Sudan—Vraja) retr. la 25.000 lei.

Pinkerton a. 7 a. (Volo Worthy—Peggy) retr. la 20 mii lei.

BRAD a. 6 a. (Badea Petre — Beghindra) adjudecat de Com. Marsilieni, jud. Ialomița la 33.000 lei.

Glonț a. 5 a. (Gordon-Peter—Valea) retr. la 30.000 lei.

IALPUG a. 4 a. (Badea Petre—Iasca) adjudecat asupra Soc. Hip. Rom. de Trap la 58.000 lei.

Fatma e. 3 a. (Wapiti—Făclia) retrasă la 30.000 lei.

Fraga e. 2 a. (Haron și Făclia) retrasă la 20.000 lei.

Olenca e. 6 a. (Buchdrucker—Ola-la) retrasă la 56 mii lei.

Lut a. 4 a. (Jeles—Lea) retras la 32.000 lei.

Curier a. 6 a. (Champion—Adrienne) retras la 20.000 lei.

Diadia Lul a. 5 a. (Pajtas și Domnița) retras la 116.000 lei.

Ciclop a. 6 a. (Cent. Molodoi și Xylaria) retras la 21 mii lei.

Joker a. 4 a. (Jreț și Zum Zum) retras la 31.000 lei.

Zarzăr a. 5 a. (Ierosca—Zum Zum) neprezentat.

Câmp a. 3 a. (Plop—Cleo Caid), neprezentat.

IZBANDA e. 2 a. (Champion—Iarba) adjudecată asupra d-lui Dobrescu la 14.000 lei.

Fusta II e. 4 a. (Badea Petre și Frumușica) retrasă la 35.000 lei.

Porunca e. 3 a. (Gordon Petre și Puica) retrasă la 23 mii lei.

Peter Worty a. 8 a. (Wolo Worthy—Palika) retras.

Oborean a. 5 a. (Gordon Peter—Orgia) retras la 35.000 lei.

Dracu a. 4 a. (Bandi—Drochia) neprezentat.

King Worthy a. 7 a. m. (Volo Worthy—Carmen) retras la 45.000 lei.

Dor de Ducă a. 5 a m. (Jeles—Țuică) retras la 25.000 lei.

Fudul a. 5 a. (Badea Petre — Frumușica) retras la 18 mii lei.

Lilia e. 4 a. (Bandi—Lilly P.) retrasă la 30.000 lei.

Fidel a. 2 a. (Fidelity—Jiica) neprezentat.

Viitor a. 9 a. (Centurion Molodoi—Veverița) retras la 32.000 lei.

Turla e. 4 a. (Bandi—Terma) neprezentată.

Movila e. 7 a. (Sixtus—Muszika) neprezentată.

Aluniș a. 5 a. (Gordon Peter—Alice) retras la 48.000 lei.

Zenit a. 5 a. (Folgerichtig—Zorica) retras la 15.000 lei.

Elișor a. 5 a. (Jeles-Gluma) retras la 15.000 lei.

Centurion Molodoi II a. 18 a. (Centurion Molodoi—Privighetoarea) retras la 15.000 lei.

NOCICA e. 4 a. (Centurion Molodoi—Liuliușa II) adjud. asupra d-lui Pherichide la 25.000 lei.

Lucky Boy a. 3 a. (Lumpaci V—Ursula) retras la 40 mii lei.

Sixtus II a. 8 a. (Sixtus—Durcas) neprezentat.

Banat II e. 18 a. (Marechal—Barsony) neprezentată.

Director a. 4 a. (Texas — Dilligent) retr. la 20.000 lei.

Ikar a. 4 a. (Texas—Irma) retras la 30.000 lei.

Roland D. a. 11 a. (Rekord —Katy Cochrane) retras la 70.000 lei.

Faust a. 3 a. (Fidelity—Zaza II) neprezentat.

Jeles II a. 8 a. (Jeles—Rândunica) retras la 20.000 lei.

PANDUR a. 6 a. (Napiti—Jar Ptița) adjudecat asupra Ministerului de Agr. și Dom. la 90.000 lei.

Zgomot a. 6 a. (Badea Petre—Zâna) retr. la 27.000 lei.

Violetta e. 2 a. (Sancz — Vulpea) retrasă.

Magnet a. 2 a. (Magnat—Ella II) retras la 15.000 lei.

Fărâmița e. 1 a. (Elemer—Fraquita) retrasă.

Bețiv a. 5 a. (Bandi—Beghindra) retras la 30.000 lei.

Lancia e. 7 a. (G. Ioska—Lila) retrasă la 25.000 lei.

Sultan II a. 6 a. (Sixtus—Făclia) retras la 20.000 lei.

Vântișor a. 5 a. (Gordon Peter—Vremea) neprezentat.

Domnitor a. 6 a. (Domnișoru—Orgia) retras la 10.000 lei.

● **DUPA terminarea licitației de eri, au fost vânduți prin bună învoială, Minist. de Agricultură și Domenii Orenca și Roland D. Pentru ultimul s'a plătit 100.000 lei.**

Principalele alergări din 1941
ale cailor de 3 ani

DERBY ROMAN — 2400 metri

14 M.	58
Hands Off	58
Paceaura	56½
Doghi	58
Bluff	58
Beauchombe	58
Ghizdei	58
Maghiran	58
Georges	58
Lup	58
Giraldi	58
Marbod	58
Garofița	56½
Păltiniș	58
Vce Bună	58
Boer Bibi	58
Printre Toți	58
Doamna	[illegible]
Periș	[illegible]
Doruleț	[illegible]
Marotin	[illegible]
Cireș	[illegible]
Fără Teamă	[illegible]
Frusinică	[illegible]
Leonora	56½
Lorica	56½
Nina	56½
Nora	56½
Eole	58
Gudum	58
Hâncu	58
Caraghios	58
Ghibelin	58

Prezentându-se peste așteptări Metalosport a realizat marea surpriză a „16"zecimilor Cupei României

Metalosport-Mica 2:1 (1:0)

Cătan, 27 (Prin telefon). — Una din surprizele turului de astăzi al Cupei României, și poate chiar cea mai mare o constitue fără îndoială eliminarea divizionarei A. Mica din Arad de către Metalosport.

Performanța leaderului seriei II a Diviziei B, este cu atât mai bună, cu cât nici chiar cei mai aprigi suporteuri si gazdelor nu se așteptau la o asemenea victorie.

Natural, se scontă într'o comportare peste așteptări a Metalosportului și nici chiar nu neglijasem faptul că avantajul terenului era un atout de neprețuit al gazdelor.

Totuși pe baza antecedentelor și pe baza diferenței de categorie indicam favorită pe Mica!

MICA A JUCAT INCREZUTA..

..și astfel Metalosport care e început vijelios n'a mai putut fi oprit la jumătatea de drum de către oaspeți.

Gazdele încurajate de public — — circa 600 spectatori cari au făcut o galerie formidabilă — întreprind o serie de acțiuni deosebit de periculoase la poarta Micei, lămurite greu de apărarea acesteia.

Astfel în ultima instanță Iancu acordă corner. Lovitura de colț este bine executată de Dochiu. Balonul ajunge la Schreiber care înscrie cu capul pe lângă portar în minutul 30.

Astfel se termină repriza întâi.

MICA EGALEAZA DAR METALOSPORT SE CALIFICA TOTUȘI

La reluare oaspeții joacă mai decis și jocul este echilibrat, apărările funcționând bine de o parte și de alta.

Egalarea survine abia în minutul 65. Mica atacă în trombă și portarul gazdelor derutat de un shoot fals plonjează cu anticipație.

Se produce învălmășeală și Ivănescu se trezește singur în fața porții și egalează. La acest scor Mica beneficiază de un „11" ratat de Chereslădeanu.

Metalosport nu descurajează și continuă să aibă o ușoară dominare.

In minutul 79 soarta matchului este decisă. Dochiu scapă de adversarul său direct și începe o cursă pe cont propriu. Derutează apărarea Micei și înscrie de aproape.

Cu toate eforturile făcute, oaspeții au trebuit să părăsească terenul învinși, Metalosport alcătuindu-și o apărare ermetică.

S'au remarcat de la Mica: Cocuța, Lungu, Aliman și Pop Grigore.

Intreaga formație a gazdelor a jucat însuflețit și victoria lor este un preludiu al intrării în prima divizie.

D-lui Cosma (Lupeni) i s'au aliniat următoarele formații:

Metalosport: Filip, Humel, Colțeanu, Gruia, Bărbosu, Crișan, Dochiu, Schreiber, Varga, Cenan, Erich.

Mica: Mocuța, Iancu, Lungu, David, Aliman, Teodorescu, Chereslădeanu, Pop I, Cociuban II, Ivănescu, Pop II.

Fr. Română a eliminat după prelungiri At. Tătărași

10-5 (55:4-3)

IAȘI, 27 (prin telefon). — O luptă pasionantă și un match interesant, iată caracteristicele jocului de Cupă ce a pus față în față Fr. Română și localnica At. Tătărași.

Pe un timp friguros, 1000 de persoane au ținut să asiste și să-și încurajeze echipa, care a sucombat în prelungiri, după ce și-a consumat toată vlaga în cele două reprize egale.

D. Ștefănescu (Buc.) a arbitrat f. bine următoarele formații:

FR. ROMANA: Morărescu, Gavrilescu, Belciu I, Belciu II, Kosek, Apostol, Filotti, Netta, Bodi, Manici, Unguroiu.

AT. TATARAȘI: Kifer, Iacob, Pavlowsky, Truss, Ghemasim, Teodoru, Boburow, Fleacă, Arsenovici, Bârsan, Pipa.

De remarcat că deși cu prelungiri, nu s'au jucat decât 115 minute.

Au marcat: Filotti (min. 17, 23) și Unguroiu (min. 38, 61, 89, 95, 101), iar dela învinși Arsenovici (5 goaluri). In prelungiri a înscris Bodi de trei ori, în min. 102, 110 și 114.

F. C. BRĂILA a reușit să reziste 90 minute la Galați, totuși Gloria C.F.R. a învins cu 3:0 (3-0, 0-0) după prelungire

Galați, 27 (prin telefon). — In localitate ,în fața unui public redus s'a desfășurat întâlnirea din cadrul Cupei României dintre Gloria C. F. R. și F. C. Brăila.

Matchul a fost anost, gălățenii fiind în nota adversarilor, adică slabi.

Pentru prima oară, F. C. Brăila a rezistat 90 minute, fără să primească un goal, ceace-i foarte de mirare.

Gălățenii au eliminat însă Brăila în prelungiri.

In minutul 4 Codreanu centrul atacant al Gloriei C. F. R. se ciocnește puternic cu Negrescu goalkeeperul adversar și părăsește terenul pentru 6 minute.

In genere matchul este foarte anost până în prelungiri, când gălățenii intră deciși să învingă.

Astfel că Bărbulescu deschide scorul în minutul 104, pentruca trei minute mai târziu Cucula să-l urce la 2-0.

Ultimul goal al partidei este înscris de Cucula în minutul 113.

Milea (Gloria C. F. R.) și Kiss (Brăila) sunt eliminați pentru lovire reciprocă.

D-lui Costel Rădulescu i s'au aliniat următoarele formații:

Gloria C. F. R.: Justin, Picos, Jarcă, Tudose, Pepelea, Popa, Oprean, Cucula, Codreanu, Mitea, Bărbulescu.

F. C. Brăila: Negrescu, Emilian, Weiss, Kiss, Vuleris, Nistor, Stăncescu, Câmpeanu, Bogdan II, Constantin, Hagiopol.

Deși s'au desfășurat numai patru matchuri, un leader a fost înlocuit în divizia B:

C. F. R. -(T.Severin) a cedat locul Vulturilor (Lugoj)

S. S. M. R. — CRIȘANA C. F. R. 2-0 (2-0)

Arad, 27 (prin telefon).—Intrecând așteptările echipa reșițeană a reușit să înfrângă în propriul bârlog echipa ceferistă din localitate. Deși a pornit favorită în această întâlnire și astfel s'a prezentat încrezută pe teren, nu mai puțin nenorocul a urmărit Crișana, dovada fiind cele trei bare, ce tot atât de bine, dar cu puțină șansă, puteau fi transformate.

Se pare că arbitrul Milivoi (Timișoara) a scăpat matchul din mână, căci jocul dur s'a desfășurat pe întreg terenul.

Ceeace n'a împiedicat publicul cifrat la 800 spectatori să iște, la sfârșitul matchului un imens scandal.

Au marcat în min 15 și 3? Weiss și Sarkady, fructificând astfel o dominare continuă în prima repriză

A doua repriză rămâne albă căci Crișana se apără îndârjit.

Formațiile au apărut astfel pe teren:

S.S.M.R.: Bugariu, Pateky, Hirschbeck, Brandt, Danga, Witalek, Planestiak Weiss, Balazs Sarkady, Lakatos

Crișana: C.F.R.: Sabău, Novak, Luca, Zzida, Roland, Bugariu, Păcurar, Liboțeanu, Georgescu, Dulgheru.

C. F. R.—C. A. M. T. 5-2 (4-0)

Timișoara, 27 (prin telefon). — Profitând de calificarea în cupă CAMT" a fost programat, spre nenorocirea lui cu C.F.R. debutantul Diviziei B.

După înfrângerea de Duminică, suferită în fața Chinezului, în revenire, C.F.R. a dispus la scor de muncitori. Dealtfel jocul frumos, de calitate bună și totodată omogen, prestat de C.F.R. explică faptul pe deplin.

C.A.M.T. s'a prezentat pe teren în formă proastă, nepregătit, fără condiție, ceeace a fost factorul hotăritor al înfrângerii.

Nicușan marchează de două ori, ușor, demoralizând pe adversar, în min 2 și 10. Inczedy mărește scorul în min. 16 pentru ca o altă nenorocire să cadă pe capul C.A.M.T.-ului prin golul marcat în propria poartă de Chevereșan.

După pauză C.F.R. se retrage în apărare, permițând adversarilor de a marca.

In min. 63 Janossy reduce handicapul pentru ca peste un sfert de oră Inczedy să restabilească diferența. Galgoczy stabilește scorul final.

D. Ștrengariu a arbitrat următoarele echipe:

C.F.R.: Ciubraga, Pascu, Ghițulițan, Negron, Urechiatu, Gilitze, Ritter Sârbu Nicușan Inczedy, Lungu.

C.A.M.T.: Mihalfy, Bruhmann, Steinbach, Ilias, Szépe, Chevereșan, Wolff, Janossy, Galgoczy, Kota, Turan.

S'au remarcat: Ritter, Lungu și întreaga halfie a C.F.R.-ului, iar dela C.A.M.T. numai Ilias și Janossy.

VULTURII TEXTILA—POLITECHNICA 3-2 (2-0)

Timișoara, 27 (prin telefon). — — In puținele întâlniri programate astăzi în Divizia B, s'au întâlnit Vulturii din Lugoj și localnicii studenți.

Pe terenul Electrica, așa cum era de așteptat și cum prevăzusem în avant-cronica noastră, lugojenii, prin technica lor au învins pe merit prea puțin omogena Politechnica, care totuși a luptat cu elanul ce caracterizează orice echipă tânără.

Walner deschide scorul în min. 6. Urcarea scorului o efectuiază Hamsel în min. 25.

In repr. II-a Politehnica își revine și reușește chiar să transforme în min. 45 prin Țepeneag. Totuși Mayer mărește scorul peste două minute, pentru ca Manciu să stabilească rezultatul final reluând o bară a lui Melițescu în min. 67. Peste două minute Hansel iese rănit la o ciocnire.

Arb. Marița a condus următoarele formații:

Vulturii: Holtzmann, Doroghi, Hlavati, Stoica, Iorga, Hambalko, Schira, Popescu, Walner, Hamsel, Mayer.

Politecnihca: Kundt, Iancovici Sandor, Cioban, Ștefan I, Caba, Milițescu, Bugariu, Țepeneag, Popa, Manciu.

IND. SARMEI—CIMENTUL 1-0 (0-0)

Câmpia Turzii, 27 (prin telefon). — Singurul match din cadrul seriei II Div. B. s'a desfășurat în localitate între Ind. Lânei și Cimentul din Turda

Gazdele au învins greu la limită, un adversar decis să-și vândă scump pielea. A fost un match dur și urît.

Singurul punct al partidei a fost înscris de Erec în minutul 70.

Industria Sârmei: Bidea, Stoica, Felecan III, Trăteanu, Mari, Icloșan, Găbudeanu, Mureșan, Ragolcea, Erec, Penta.

Cimentul: Coltea, Peșteanu, Docea, Lăzei, Daraban, Rusu, Delizan, Dicu, Mureșan, Rațiu, Neamț.

CLASAMENTELE DIVIZIEI B Seria I-a

Vulturii Textila	6	4	0	2	14:13	8
C.F.R. (T. Severin)	5	4	0	1	13:11	8
S.S.M.R.	5	3	0	2	11: 9	6
Rapid	5	3	0	2	11: 8	6
Crișana CFR.	5	2	0	3	8:14	4
Electrica	5	2	0	3	7: 0	4
Chinezul I.L.S.A.	5	2	0	3	11:11	4
C.A.M.T.	6	1	1	4	9:17	3
C.F.R. (Timiș.)	2	1	0	1	5: 5	2
Politechnica	2	0	1	1	3: 4	1

Seria II-a

Metalosport	5	4	1	0	10: 3	9
C.F.R. (Simeria)	5	4	0	1	13: 5	8
Jiul	5	3	0	2	16:19	6
A.C.F.R.	5	2	1	2	7: 8	5
Ind. Sârme	4	1	2	1	5: 5	4
Minerul	5	1	1	3	8:11	3
Vitrometan	4	1	1	2	5:11	3
Cimentul	5	0	0	5	1:12	0

C.F.R. (T.-Severin) a eliminat F. C. Craiova 3-1 (0-1)

T. Severin, 27 (prin telefon).— După o repriză în care a fost condus, C. F. R. a întărit regula Cupei: surpriza. A reușit să elimine o divizionară A. Victima este F. C. Craiova.

Totuși surpriza este prefect așteptată, ceeace scade din valoarea ei. Nimeni nu a contestat dreptul localnicilor de a pretinde o victorie. Intr'adevăr Craiova n'a putut rezista iureușului furibund al C.F.R.-ului. Probabil că și încrederea divizionarilor A a fost factor hotăritor în înfrângerea lor. Ceeace s'a observat dealtfel la toate matchurile de Cupă de azi când echipe superioare au trebuit să cedeze inferioarelor lor prin nume.

In minutul 3 Bozochi deschide scorul, luând, temporar, un avantaj minim, care însă nu descurajează pe localnici ce excelează atât în apărare cât și în înaintare.

Nu reușesc totuși să egaleze decât în repriza doua, când chiar în primul minut Felecan II, în urma unei acțiuni personale înscrie.

Tot el aduce avantajul echipei sale peste cinci minute.

Iar rezultatul final, ce pecetluește o victorie bine meritată, este stabilit de Szilard în min. 75, când extrema demarează, marcând.

A arbitrat d. Bogdan.

Victoria C. F. R.-ului este grăitoare, ea demonstrând că niciodată o echipă superioară prin clasă sau divizie, nu poate intra pe teren victorioasă dinainte.

Echipa Ungariei va susține un match de antrenament în compania Selecționatei Ardealului

„Nemzeti Sport" scrie că d. Ginzery, selecționeurul unic al federației ungare, intenționează să înceapă pregătirile echipei sale în vederea matchurilor cu Italia și Spania încă din săptămâna viitoare.

Selecționeurul a declarat că în cadrul acestor pregătiri echipa probabilă a Ungariei va susține un match de antrenament la Budapesta, în compania selecționatei Ardealului.

Cu acest prilej, d. Ginzery va verifica din nou și posibilitățile jucătorilor ardeleni și va decide dacă îi selecționează sau nu.

In câteva rânduri

● LIGA DE SUD a fost autorizată de Biroul Federal să perceapă 1.50 la sută din venitul brut al încasărilor jocurilor disputate pe teritoriul său.

● *GRUPARILE: Titanii, Cartea Românească, Clubul Atletic București, Norma (fost Vremea), Metalosport și Fichet — toate din București — au fost propuse pentru radiere, pentru existență fictivă.*

● LISTA de subscripție deschisă pentru clubul Universitatea a atins suma de lei 9.320.

● Printr'o adresă primită eri la FRFA, federația maghiară de football cere extrădarea jucătorului Szuecs din gruparea C. A. Arad. Nu-i vorba însă, de unul din jucătorii recent fugiți în Ungaria, ci de unul care a jucat ultima oară în România în anul 1937.

● *Nahnemann, cunoscutul internațional german, conduce cu 8 goaluri în clasamentul goalgetterilor vienezi. Urmează Rirsch (7), Fischer, Hartl (6), Schilling (6).*

(CITIȚI CONTINUAREA LA RUBRICA DE FOOTBALL IN PAGINA 9-a)

ATLETISM

St. Român cu o echipă completă și omogenă a cucerit cupa „Alexandru Velcovici"

Ne-am deplasat la Velodrom cu credința că vom asista la o întrecere de zile mari. Timpul excelent de eri dădea iluzia unei splendide zile de primăvară și faptul că în joc era o cupă cu suprafață în mișcarea atletică din Capitală ne întărea credința.

Dar refrenul „primul... concurs, prima desiluzie", a spulberat cu totul soclul pe care situasm această întrecere de cross-country.

Dela început, primul fapt care a contribuit la ratarea concursului a fost sărăcia de concurenți. Urmărim de câțiva ani crossurile din Capitală, începând dela modestele întâlniri de cartier, și sfârșind cu marile competiții cu caracter național, dar niciodată nu ne-a fost dat să constatăm atâta lipsă de interes pentru un concurs de talia aceluia pentru cupa „Alex. Velcovici".

Toată întrecerea s'a rezumat la o luptă între 25 de concurenți.

O luptă care n'a demonstrat nimic; a lipsit elementul esențial al acestor probe: solidaritatea de club. Concurenții n'au avut altă preocupare decât situația lor în clasamentul individual, neglijând până la enervare pe aceea a clubului.

O altă greșală a fost a conducerii cluburilor. Au prezentat echipe incomplete, deservind în felul acesta și concursul și situația morală a clubului.

In felul acesta putem trage concluzia că începutul sezonului de toamnă de cross-country a fost un concurs oarecare, un antrenament de club.

O LUPTA IN DOI...

Intrecerea propriu zisă pentru cucerirea cupei pusă în joc de d. Alexandru Velcovici, s'a redus la o luptă fadă și fără scop între Viforul Dacia și Stadiul Român.

In proba rezervată seniorilor, „galbenii" și-au asigurat un avantaj apreciabil prin Dumitru Tâlmaciu, care a dispus de un Radu Ioniță candid, capotând în schimb în cea a juniorilor, când Stadiul Român culege un număr de puncte minim, prin locurile ocupate de Dumitru Gheorghe și Girescu, un copil despre care vom reveni pe larg în rândurile de mai jos.

Infrângerea lui Radu Ioniță e scuzabilă din două motive: e concentrat și deci lipsit complet de antrenament și apoi a întâlnit pe Tâlmaciu în forma lui cea mai bună și în plinul „furiilor" pentru victorie „cu orice preț".

Sucitu, pe care l-am fi voit prezent la această probă, se distra pe unul din terenurile de pe Velodrom, jucând rugby. Cu aceasta nu vrem să-i aducem o vină, vrem numai să știm dacă-i al nostru, al atletismului, sau al rugby-ului?

Cât a însemnat această lipsă nu poate spune decât cel care a format echipa Viforului Dacia.

O altă absență regretabilă — dar motivată — a fost aceia a lui Dinu Cristea.

Stadistul e bolnav și obligat de medic să nu iasă pe teren, deocamdată.

Cu un Dinu Cristea alături de Tâlmaciu și Radu Ioniță, cursa seniorilor ar fi avut altă față.

Dar înainte de a termina acest capitol, mai avem o nedumerire.

Secția de atletism a C. F. R.-ului a prezentat la start trei concurenți, unul la seniori și doi la juniori. Trecând peste faptul că prin această prezentare conducătorii clubului au dovedit că nu au priceput că alergarea pe teren variat este o cursă de echipă și nu individuală, ne întrebăm cum este posibil ca într'o instituție ca aceia a C. F. R.-ului, cu vaste posibilități de recrutare a elementelor bune, să prezinte la o competițiune numai trei concurenți, dintre cari unul și cel mai bun, e racolat?...

Prima observație o merită și cluburile Leonida și Victoria.

CUM S'AU DISPUTAT PROBELE

Până de curând, ne obișnuisem cu un sistem: concursul anunțat la 11 dim. începe de regulă la 12.

De data aceasta organizatorii au părăsit acest obiceiu care deruta în aceiași măsură și pe concurenți și pe spectatori.

Prima probă a zilei, cursa de 5 km. 500 rezervată seniorilor și anunțată la ora 11, a început la ora fixată. Aceasta e bine...

Concurenții — 12 la număr — se aliniază la start și însuși donatorul cupei apasă pe trăgaciul pistolului.

Se pornește lent pe potecuțe marcate în interiorul vastului teren dela Velodrom — iar Tâlmaciu ia conducerea urmat la un pas de Radu Ioniță.

După o sută de metri, de pe tribune putem vedea șirul multicolor al tricourilor semănate într'o linie sinuoasă pe verdele stadionului.

După Radu Ioniță, Tărtăreanu și Todiriu urmează un grup amestecat de stadiști și vioriști.

Suind un mic deal, plutonul părăsește incinta stadionului, situația fiind aceiaș.

Peste puține clipe, Tâlmaciu apare, urmat de Radu Ioniță. Vin la rând: Cristodorescu, Râșnoveanu și Tărtăreanu.

Tâlmaciu mărește cu puțin alura, se distanțează de Radu, face un tur de pistă și trece primul linia de sosire.

Radu Ioniță îl urmează la 60 m. amenințat de Todiriu. Și astfel s'au consumat cei 5 km. 500.

Câteva clipe mai târziu, se dă plecarea în proba juniorilor, care măsoară numai 3 km. 500.

Protagoniștii se reliefează chiar după primii zece metri, în persoana lui Dumitru Gheorghe și Girescu.

Ultimul, e un băiat de 15 ani, plin de talent. De foarte multe ori în timpul cursei i-a surâs victoria. I-a lipsit vârsta care să-i completeze talentul.

Din restul concurenților merită a fi remarcați Fătu și Eftimescu.

Victoria a fost câștigată de D. Gheorghe, urmat de Girescu la 6 zecimi de secundă.

O ORGANIZARE BUNA

Inainte de a termina, merită să spunem un cuvânt bun despre organizarea technică a concursului, pusă la punct de d. Ion Ionescu.

Dacă s'a observat o lipsă de ordine la sosire, aceasta nu poate fi aruncată pe seama organizatorilor, ci pe a acelora cari erau însărcinați cu ordinea pe teren.

CUM A INVINS STADIUL ROMAN

Victoria atleților dela Bragadiru este bine meritată.

A fost singurul club din concurs care, — deși lipsit de elemente ca Dinu Cristea și Ahmet — a putut prezenta un tot omogen și bine antrenat.

Viforul Dacia a pierdut tocmai din lipsa acestor elemente, iar Venus, Leonida, Victoria și C. F. R. au prezentat echipe ad-hoc, lipsite de pregătire și incomplete.

Iată explicația unei victorii care aduce în tabăra roș-albaștrilor trofeul ce poartă numele unui vechi stadist din pleiada care a ridicat valoarea atletismului în România.

REZULTATELE TECHNICE

SENIORI

1. D. Tâlmaciu (V. D.) 14 m. 07 s.
2. Radu Ioniță (C. F. R.) 14 m. 24 s.
3. Todisiu (St. R.) 14 m. 29 s.
4. Cristodorescu (V. D.) 14 m. 38 s.
5. Râșnoveanu (Venus) 14 m. 51 s.
6. Badea Gh. (St. R.) 15 m. 05 s.
7. Tărtăreanu (St. R.) 15 m. 19 s.
8. Totis (Venus) 15 m. 45 s.
9. Dinescu (V. D.) 15 m. 54 s.
10. Manu (C. F. R.)
11. Iorgulescu (Venus).

JUNIORI

1. D. Gheorghe (St. R.) 12 m. 53 s.
2. Girescu (St. R.) 12 m. 59 s.
3. Fătu (V. D.) 13 m. 03 s.
4. Eftimescu (V. D.) 13 m. 20 s.
5. Cunetti (Leonida) 13 m. 40 s.
6. Seb. Popescu (St. R.) 13 m. 56 s.
7. Val. Mitrea (St. R.) 13 m. 57 s.
8. Popescu (St. R.) 14 m. 05 s.
9. Tănăsescu (Victoria) 14 m. 11 s.
10. Reuțea (V. D.).
11. Grigorescu (C. F. R.).
12. Drăghicescu (C. F. R.).
13. Martinaș (Victoria).
14. Căpitanu P. (Leonida).

CLASAMENTUL PE CATEGORII

SENIORI

1. Vif. Dacia	1	4	9	=14 pte.
2. St. Român	3	6	7	=16 „
3. Venus	5	8	11	=24 „
4. C. F. R.	2	10	12	=24 „

JUNIORI

1. St. Român	1	2	6	= 9 pte.
2. Vif. Dacia	3	4	10	=17 „

CLASAMENTUL GENERAL

1. St. Român 16+ 9=25 pte.
2. Vif. Dacia 14+17=31 „
3. C. F. R. 60 „

TENNIS

„Amatorii" nu mai pot pierde... pentrucă au ajuns să conducă cu 5:2

Matchul de tennis dintre amatori și profesioniști a continuat eri toată ziua la T. C. R.

După ce în ajun amatorii au condus cu 2:1, eri au mai câștigat 3 matchuri, iar profesioniștii numai unul.

Matchul Schmidt — Bădin a fost întrerupt din cauza întunericului când ambii adversari aveau câte două seturi câștigate.

Amatorii deci conduc cu 5:2 și nu mai pot pierde.

Rzultatel de eri:

GOGU VIZIRU b. T. MARINESCU 6:0, 6:1.

Scorul spune totul și dovedește în acelaș timp că Gogu Viziru este un jucător excelent.

G. COBZUC b. CARALULIS 7:5, 6:4, 9:7

Singura victorie profesionistă a zilei. Caralulis a jucat fără suflet și în momentele decisive n'a avut nici noroc.

TANASESCU b. COBZUC 6:2, 6:1, 6:4

Campionul amator a fost net superior și victoria lui n'a fost periclitată niciun moment.

TANASESCU, SCHMIDT b. ILIE IVAN, M. BĂDIN 6:4, 6:1, 6:3.

Campionii naționali fiind mai mobili și formând un cuplu omogen au câștigat cum au vrut.

SCHMIDT — BADIN 6:4, 6:3, 4:6, 5:7,.. INTRERUPT

A fost cel mai frumos match al zilei, dar n'a putut fi terminat din cauza întunericului. Schmidt a jucat neașteptat de bine mai ales la început și este foarte probabil să câștige azi ultimul set.

PROGRAMUL DE AZI

Ultima zi a matchului are în program întâlnirea cea mai atractioasă, aceia dintre campionii respectivi.

La ora 14,30 Schmidt și Bădin vor juca ultimul set al matchului întrerupt eri.

In continuare Tănăsescu va înfrunta pe Marin Bădin.

Ultima întâlnire va fi între perechile Caralulis, Rurac și Ilie Ivan. Cobzbuc.

La Timișoara

Triathlonul „Ing. Radu Filitti" a fost câștigat de Roxin (C. A. Recaș)

Timișoara, 27 (Prin telefon). — *Azi s'a disputat în localitate concursurile pentru plachetele triathlonului „Ing. Radu Filitti".*

Spre surprinderea generală, concursul nu s'a bucurat de succesul prevăzut.

Lipsa de concurenți și sabotajul clubului Rapid pe pista căruia s'a disputat concursul, au contribuit la insuccesul întrecerii.

In lupta individuală, victoria a revenit atletului Roxin dela C. A Recaș cu 1.416 puncte urmat de Forgaci și Eberlein.

Iată rezultatele:

1. Roxin (C. A. Recaș) 1.416 puncte 100 m.: 12 s., lungime: 5 m. 55; greutate: 9 m. 94.
2. Forgaci (C. A. Recaș) 1.400 puncte (100 m.: 12 s. 8; lungime: 5 m. 20; greutate; 11 m. 44.
3. Eberlein (C. A. Recaș) 1.010 puncte (100 m.: 13 s. 4; lungime: 4 m. 97; greuate: 8 m. 94).

In tot timpul concursului a plouat.

Rezultatele concursului dela Mogoșoaia

In organizarea d-lui ing. Gh. Simionescu, s'au disputat la Mogoșoaia câteva probe atletice cari au inregistrat următoarele rezultate tehnice:

100 M. PLAT

1. P. Olariu (Mogoșoaia) 12 s. 4.
2. C. Tabarcea (Victoria) 12 s. 5.
3. V. Maxim (ind.) 12 s. 7.

INALȚIME

1. I. Simionescu (Mogoșoaia) 1 m. 50.
2. C. Georgescu (Mogoșoaia) 1 m. 45.
3. N. Maiu (ind.) 1 m. 43.

GREUTATTE (5 KGR.)

1. C. Tabarcea, (Victoria) 12 m. 82.
2. Vasile Maxim (ind.) 12 m. 43.
3. Cergău Livius (Mogoșoaia) 11 m. 86.

DISC (2 KGR.)

1. C. Tabarcea (Victoria) 33
2. Vasile Maxim (ind.) 31 m. 63.
3. Rău Mihail (Mogoșoaia) 27 m. 75.

LUNGIME

1. Olariu (Mogoșoaia) 5 m. 62.
2. C. Tabarcea (Vict.) m. 60.
3. V. Maxim (ind.) m. 30.

TRIPLU SALT

1. C. Georgescu (Mogoșoaia) 12 m. 04.
2. C. Tabarcea (Vict.) 12 m. 02.
3. Niculae M. (ind.) 11 m. 43.
4. Simionescu (Mogoșoaia) 11 m. 38.

Clasamentul jucătorilor germani de tennis

BERLIN, 27. — (Serviciul nostru special). — Federația germană de tennis a dat publicității clasamentul celor mai buni jucători de tennis din Germania.

Iată cele două clasamente:

DOMNI

1. H. Henkel.
2. R. Göpfert.
3. K. Koch.
4. Gulez.
5. K. Gies.
6. G. Metaxa.
7. Eppler.
8. Buchholz.
9. Patkowiak.
10. Dr. Tübbeu.

Demn de remarcat este ascensiunea tineretului în tenisul german. Gies are numai 19 ani, Eppler 20, Koch și Gulez câte 21, iar Buchholtz 22 de ani.

DOAMNE

1 și 2. d-ra Ulstein și d-ra Käppel.
3. d-ra Rosenov.
4 și 5. d-ra Engert și d-ra Schumann.

RUGBY

Sportul Studențesc după ce a condus, a terminat la egalitate cu Viforul Dacia 3:3 (3:0)

Ziua matchurilor tari s'a consumat ieri pe terenurile Velodrom, U. F. S. R. și T. C. R. în fața a mii de spectatori.

In general jocurile nu au fost de calitate, dar au fost disputate aprig.

Derbyul zilei nu a putut fi câștigat de oarece Viforul Dacia și Sportul Studențesc au terminat la egalitate.

T. C. R. a obținut cu o echipă întinerită o frumoasă victorie în dauna Stadiului Român, plecat favorit.

C. F. R. a obținut victoria în ultimele minute, împotriva Victoriei care s'a prezentat peste așteptări de bine, după un joc mediocru și brutal.

SPORTUL STUDENȚESC ȘI VIFORUL DACIA AU TERMINAT LA EGALITATE, DUPA CE PRIMUL A CONDUS LA PAUZA 3—3 (3—0)

I. ANDRIEȘ ȘI JUPY CALISTRAT, AUTORII PUNCTELOR

Derby-ul campionatului, jucat ieri pe Velodrom în fața unei asistențe numeroase în care am remarcat pe d-nii Mircea Pop, secretarul general al conducerii sportului românesc, și primar al sect. I Galben, după o luptă aprigă s'a terminat la egalitate 3—3.

Din cauza importanței matchului jucătorii au neglijat spectacolul, jucând tot timpul închis pe înaintare și cu lovituri de picior. Rare au fost șarjele frumoase pe placul publicului.

Scorul strâns arată egalitatea între echipe și lupta dârză a avut darul să țină încordată atenția publicului făcându-l să uite jocul de calitate.

JOCUL

La fluerul d-lui Herck care a arbitrat bine, cluburile au aliniat următoarele formații:

SPORTUL STUDENȚESC: Dan Ionescu, Damian, Andrieș, C. Dinescu, Popa, Dan Iovănescu, Diamandy, Riegler, Teodorescu, Diaconu, R. Cameniță, Sadoveanu, Pârcălăbescu, Adam, Costeru.

VIFORUL DACIA: Jianu, Calistrat, Comănescu, Georgel Vasilescu, C. Sterian, I. Nicolau, Traian Dumitru, Virgil Anastasiade, Flanelo-Boeru, Sedey, Kranz, Kurtzboner, Naum, Bolțeanu, Grigorescu.

Dela început se observă nervozitatea jucătorilor pe care penalizările arbitrului îi tempează.

Sportul Studențesc, prin joc mai legat, trece în terenul viforist unde cu greu este oprit să nu marcheze. Damian și Andrieș se înțeleg de minune punând la grea încercare apărarea Viforului. Se joacă mult pe înaintare unde ambele tabere sunt egale din cauza lipsei lui Covaci (V. D.), Grămada Viforului Dacia e superioară, în schimb la tușe Sportul Studențesc este mai bun.

Baloanele lansate de 3/4 sunt pierdute din cauza paselor prea încete și jocul personal al unor jucători din amândouă părțile (I. Nicolau, Dinescu, Traian, Diamandy, etc.).

Astfel jocul se mută după un teren pe altul, cu o ușoară dominare a Sportului Studențesc până în minutul 30 când se înregistrează prima marcare.

Dela o grămadă în terenul său Viforul Dacia are avantajul. Traian are mingia și în loc s'o bată în tușe o dă înapoi lui G. Vasilescu, care comite aceiași greșeală și o pasează lui Comănescu; acesta încolțit de adversari bate cu piciorul și lovește pe Pârcălăbescu, mingia sărind în sus. Nu urmărește, Andrieș prinde și susținut de înaintare marchează 3—0 pentru Sportul Studențesc. Riegler ratează transformarea.

Până la sfârșitul reprizei Viforul își revine, în care timp remarcăm o intrare frumoasă a lui Calistrat cu greu oprit de Andrieș și Dan Ionescu.

După pauză, Viforul Dacia intră decis pe teren și domină, dar apărarea universitarilor e la punct.

Jocul are aceiași fizionomie: aprig și închis. Pe rând, Dinescu și Comănescu sunt eliminați pentru joc necavaleresc.

In ultimul sfert de oră Viforul Dacia domină categoric. Calistrat este oprit cu greu de câte 5 adversari.

Egalarea se produce în minutul 27, când dintr'o învălmășeală și o ezitare a Sportului Sttudențesc, Naum deschide pe Calistrat care marchează în extremis. 3—3. Traian ratează cu puțin transformarea.

Același Calistrat după două minute e pe punctul de a marca însă este oprit greu de Popa.

Jocul se termină în terenul Sportului Studențesc.

S'au remarcat dela Viforul Dacia Calistrat, Naum, Anistasiade Virgil, Kranz, Bolțeanu, Vasilescu și Kurtzbauer, iar dela Sportul Studențesc, Sadoveanu, Diaconu, Cameniță, Andrieș, Damian, Pârcălăbescu, Dan Ionescu și Iovănescu.

In urma acestui rezultat Viforul Dacia conduce mai departe în clasament, dar cu un match mai mult jucat.

T. C. R. INVINGE PE STADIUL ROMAN CU 10—3 (7—3)

Pe terenul său T. C. R., cu echipa întinerită însă lipsită de o parte din titulari a obținut o frumoasă victorie în dauna Stadiului Român care a prezentat echipa primă din care nu a lipsit decât Tudor Ioan, însă lipsită de coeziune și antrenament.

In prima repriză T. C. R. domină în toate compartimentele în special pe linia de 3/4 unde Lucian Popovici, I. Popovici, Andrieș II, Dragu și Șerban Ghica se înțeleg foarte bine, iar șarjele sunt cu greu oprite de apărarea stadistă. Totuși nu s'a marcat decât odată pe 3/4.

In minutul 10 arbitrul dictează o lovitură liberă în terenul stadist pe care Toma Moldoveanu o transformă 3—0 pentru T. C. R.

Același Moldoveanu după 5 minute contra-atacă și reușește un droop-goall ridicând scorul la 7—0 pentru T. C. R.

După aceste marcări, Stadiul Român are o frumoasă revenire. Virgil Ioan este greu oprit de Ghica, iar mai târziu Ștefănescu transformă o lovitură liberă, reduce scorul 7—3 pentru T. C. R., care rămâne până la sfârșitul reprizei.

După pauză, Stadiul Român își revine la forma de altă dată și domină. Nu marchează însă din cauza paselor defectuoase și apărării T. C. R.-ului care nu lasă nimic să treacă.

Când se credea că situația va fi egalată T. C. R. are o sclipire și marchează prin Tuky Dragu dintr.un dribling prelungit. 10—3 pentru T. C. R.

In această parte a matchului, cu toate că Stadiul Român a dominat, jocul a fost foarte spectaculos.

Performanța obținută de T. C. R. în fața unui St. Român complect merită laude mai ales că a fost câștigată cu o echipă în care elementul tânăr a fost la loc de frunte și a dat satisfacție.

Stadiului Român, după cum am spus mai sus îi trebue antrenament și numai astfel cu elementele ce le posedă va deveni echipa din trecut.

S'au remarcat pe lângă cei notați dela T. C. R.: Bârsan, Mateescu, Monzi, Parascu și Tănase, iar dela St. Român: Puiu Angeșiu, Mircea Bill, Slobozeanu, I. Petrescu și Fl. Ghiondea.

D. Ion Anastasiade a condus bine următoarele formații:

T. C. R.: T. Moldoveanu, Lucian Popovici, Andrieș II, Dragu, Ghica Șerban, Parascu, Eremia, C. Popescu, Marin, Exarhu, Mateescu, Manzi, Tănase, Bârsan.

STADIUL ROMAN: Tomis Petrescu, Virgil Ioan, Ștefănescu, Virgil Munteanu, Cornely Munteanu, Rudy C., C. Turuț, Gică Ioan, Blasek, Ghionda II, Ghionda Fl., Mircea Bell, Puiu Argeșiu, Glăvan, Slobozeanu.

C. F. R. A INVINS GREU DUPA UN JOC CARE A LASAT DE DORIT, CU 3—0 (0—0)

Vechea poveste — unde joacă C. F. R. lasă urme dureroase. Există în acest club pe lângă jucători corecți și cu bună creștere și alții lipsiți complet de omenie și care într'un match găsesc momentul de a-și arăta defectele.

Dragostea de club nu trebue să treacă peste ținuta sportivă.

Tocmai aceasta nu știu și nu înțeleg unii dintre jucătorii feroviari.

In matchul de ieri, intitulat al tinereții, numai rugby nu am văzut. Am văzut în schimb jucători cu fețele umflate cu lovituri. Drept exemplu dăm pe tânărul Pitutty dela Victoria care după match, din cauza loviturilor, a fost dus la spital.

Noroc că d. Camil Ioan, arbitrul matchului a fost foarte atent, altfel tinerii ar fi făcut ravagii.

Jocul a fost urât, iar rezultatul la limită.

Victoria a prezentat o echipă tânără care a jucat peste așteptări de bine. Acest lucru a enervat pe feroviari cari văzându-și situația peridlitată, au apelat la brutalități și au câștigat într'un stil care nu le face cinste, în ultimele minute, prin marcarea făcută de Zamfir.

Pentru viitorul rugbyului nostru și din respect pentru public care nu e vinovat cu nimic, ca să asiste la astfel de spectacole, noua conducere a rugbyului prin d. I. C. Petrescu va lua imediat măsuri drastice contra oricărui jucător infractor.

S'au remarcat dela C. F. R. frații Tenescu, Nicu Ionescu, Zamfir și Korner, iar dela Victoria toți jucătorii.

FORMAȚIILE

C. F. R.: Kőrner, Ionescu, Tenescu Dragoș, Teodorescu, Popescu, Bâtu, Gruia, Nicu Ionescu, Tenescu I, Milea, Zamfir, Biluță.

VICTORIA: Marinescu, Twardovschi, Miu, V. Păunescu, P. Armășel, Ghiță Dumitrescu, Haralambie Ionescu, Ilina, T. Ianculescu, Pidutti I, S. Georgescu, Tipoli, Alexandrescu, Gănat, Zaman.

REZULTATELE TEHNICE ONOARE

Viforul Dacia — Sportul Studențesc 3—3 (0—3).

T. C. R.— Stadiul Român 10—3 (7—3).

C. F. R.— GLORIA 3—0 (0—0).

CATEGORIA II-a

Sportul Studențesc — Viforul Dacia 32—3 (14—0).

T. C. R.—Stadiul Român 21—8 (11—3).

C. F. R. — Victoria 16—3 (3—0).

CLASAMENTUL

Viforul Dacia	5-3-1-1-	126-27=12
Sp. Studențesc	4-3-1-0-	87-19=11
C. F. R.	4-3-0-1-	25-22=10
T. C. R.	4-2-0-2-	29-51= 8
Stadiul Român	3-1-0-2-	15-39= 5
R. C. 13	3-0-0-3-	17-87= 3
Victoria	3-0-0-3-	6-61= 3

FLORIN BRĂTAN

Football Football

Campionatul districtual

(Urmare din pag. 2-a)

SUTER: Gogu, Grigore, Luță, Toma, Adrian, Vogel, Fane, Leonte, Dumitrescu, Costel și Sile.

DACIA TRAIANA: Iordache, Manea, Nicolae, Ilaru, Titi, Traian, Botez, Duțescu, Paul Stoian și Vișan.

CATEGORIA II-a
Seria II-a

Sp. Muncitoresc 3
Laromet 2

Acest match a degenerat din cauza brutalităților jucătorilor Sportului Muncitoresc.

Publicul depe teren a aruncat tot timpul cu pietre în oaspeți, care sunt toți loviți.

Soția jucătorului Georgescu Ioan (Laromet) care asista la joc s'a ales cu capul spart, lovită de una din pietrele ce sburau pe teren.

D. lt. col. Gh. Brezianu președintele districtului credem că va lua cele mai severe măsuri.

P. T. T. 2
Zburătorii 1

Pe terenul Colentina P. T. T. a dispus la luptă de Zburătorii cu 2—1.

Sănătatea 10
F. C. Național 1

Pe terenul Belvedere, Sănătatea a dispus la scor de F. C. Național care nu a contat decât primele 20 de minute. Apărarea imediată a Naționalului a fost foarte slabă și acest lucru a fost speculat din plin de înaintarea adversă care a înscris prin Chioranu (4), Niculescu (2), Top Gheorghiu (2), Postăvaru și Luci direct din corner.

C.F.R.B.T. 3
Standard 1

Pe terenul Giulești, C.F.R.B.T. a dispus ușor de Standard cu 3-1. Matchul a fost viu disputat și victoria este meritată.

Garajele Mihăescu
Orfeus forfait

Orfeus a forfaitat în matchul cu Garajele Mihăescu.

CATEGORIA III-a
Seria I-a

Vult. de Mare 0
Phenix 0

Jocul s'a desfășurat în majoritatea timpului în câmp. Vult. de Mare are ocazia de a marca dar ratează prin Eftimie. Până la sfârșitul reprizei V. de Mare mai are ocazia de marcat, dar ratează. După pauză aceiași poveste. Jocul se desfășoară majoritatea timpului la centru astfel că nici una din echipe nu poate înscrie nimic.

Vult. de Mare: Vulcan, Blass I, Duminică, Sfeta, Grigore, Cercelaru, Someșan, Blass II, Rafael, Leni, Eftimie.

Phenix: Croitoru, Pârsu, Gall, Brașoveanu, Ionescu, Tecu, Merediu, Stăncescu, Constantinescu, Tecu.

Băneasa 4
E. T. A. 2

Pe terenul Biruința, Băneasa Băneasa: Mehrer, Constantinescu a învins E. F. A. După un joc frumos și disputat au marcat pt. 2 și Dosmachin 1; pentru E.F.A.: Leven 2.

Pantelimon 3
Șoimii 2

Pe terenul Unirea Tricolor, Pantelimon a învins la mare luptă pe Șoimii cu 3-2.

Energia 3
Cotroceni 3

Energia și Cotroceni au terminat nedecis după o luptă strânsă.

CATEGORIA III-a
Seria II-a

Crișul 1
Bolangiii Plușului 1

Prima repriză nu are istoric de oarece ambele echipe joacă moale. După pauză jocul devine frumos, ambele echipe creind faze spectaculoase. In minutul 65 Georgescu reușește să înscrie primul punct printr'un schoot de la 16 m.

Crișul se retrage în apărare, permițând adversarilor să egaleze prin Marin.

Crișul: Constantinescu, Stănescu, Dumitrescu, Nedelcu, Marin I, Marin II, Niculae, Constantinidi, Georgescu, Stanciu, Bucureșteanu.

B. Plușului: Hovaneț, Florea, Rusu, Petre, Georgescu, Teodorescu, Marin, Hiclor I, Selant, Hiclor II, Haghedus.

I. N. A. 2
Dreptatea 1

Victoria a revenit la mare luptă primilor care au întrebuințat maximum de efort pentru a o obține. Prima repriză s'a terminat la egalitate. După pauză jocul decurge în nota de superioritate a Dreptății, dar nu pot înscrie nimic. Spre sfârșitul matchului I. N. A. având o scăpare pe aripa stângă reușește să ia conducerea.

Vulturii Carpaților 6
Comro 1

Au marcat: Cornel 2, Petrescu 2, Gârbea 2 și Arcesa resp. Penciulescu.

Sportul Românesc 7
Victoria 2

Echipa elevilor „Sportul Românesc" a învins eri fără să se întrebuințeze mult pe gruparea „Victoria", care a jucat peste așteptări de slab.

Au marcat: Barbu Andrei (3), Sergiu, Gogu, Petre I. și Preda.

S'au remarcat: Barbu Andrei, Moșoiu, Slev și Preda.

JUNIORI

Mon. Oficial (jun.) 3
Ind. lutei (jun.) 0

La pauză 1—0. Au marcat: Bobeanu (2) și Albuț.

Venus (jun.) 2
Sp. Muncitoresc (jun.) 1

Juniorii Venusului au trebuit să se întrebuințeze la maximum ca să obțină victoria. Spre surprinderea generală Sp. Muncitoresc s'a prezentat peste așteptări, punând la grea încercare poarta adversă.

S'au remarcat dela Venus întreaga echipă, iar dela învinși Oagăru, Pavelescu și Costel.

Generala (jun.) 5
Acsa (jun.) 0

Generala a învins de astădată pe A.C.S.A. la scor. Victoria se datorește în mare parte lui Stavrache, care a fast de departe cel mai bun de pe teren, înscriind toate punctele.

Turda (jun.) 8
Socec (jun.) 0

Juniorii Turdei s'au distrat în compania Socecului, învingându-i la scor. In prima repriză Turda înscrie 3 puncte prin Soni Niculescu 2 și Barok. După pauză jocul este la discreția violeților, care mai înscriu încă 5 puncte prin Barok 2, Soni Niculescu 2 și Costel. S'au remarcat dela învingători: Soni, Barok și Ghenea, iar dela învinși: Ghica și Plovinaru.

Distribuția (jun.) 4
Metropola (jun.) 1

Juniorii galbenilor au învins pe cei ai Metropolei cu 4—1.

Militari (jun.) 10
Vergu (jun.) 2
Standard 5
Colțea 4
Vif. Dacia 8
S. E. T. 1
Rapid 11
Colentina 0
Stăruința
Olympia forfait
Sp. Studențesc 5
V. Carpaților 1
S. T. B. 3
Leonida 3
U. Tricolor 7
Suter 0

CICLISM

Ion Silivestru a câștigat cursa de eri

Hrenciuc — primul clasat — a fost retrogradat cu un loc, pentru că a călcat regulamentul cursei. Bonea Mihăilescu, Naidin și Diaconu s'au comportat frumos

In regia grupării „Leonida" s'a alergat ieri cursa de închidere a sezonului.

O cursă anemică, la start și ca spectacol, dar a cărei regie a fost la înălțime.

Din cauza numărului restrâns de alergători și mai ales a elementelor de primă mână cursa n'a fost dinamică, fazele interesante lipsind.

URMARIND CURSA

La ora 8 se aliniază la start reprezentanții categoriei III-a și începători, și anume:

Nicolae Ilie, Diaconu, Nedelcu, Naidin, Tamaș, Paraschiv și Bonea Mihăilescu.

Pornesc destul de frumos și acționează omogen.

Peste cinci minute pornesc cei dela a I-a: Hrenciuc, Grigoriu și Silivestru, având alături pe reprezentanții categoriei a II-a: Cimpoeru, Iacob Constantin, Victor Ioniță și Pustay. Plecarea se face printr'un sprint — foc de pae — al lui Grigoriu...

*

Peste câteva minute, ne îmbarcăm și... după ei.

La Miorița, plutonul cat. I și a II-a pedalează moderat. Nu se agită... La Băneasa sare lanțul lui Iacob Constantin, care nu va mai recupera...

Pavajul din Otopeni, ud, oleios, provoacă ravagii.

Se răstoarnă Niculae Ilie și Nedelcu. In urmă cad Grigoriu și Tudor Ioniță: prilej pentru Hrenciuc și Sillivestru să alerge serios.

Prima trecere în revistă o facem la km. 22, adică după 19 km. dela plecare (care s'a dat la km. 3. Sos Jianu).

Trec astfel:

Bonea, Naidin, Tămaș și Diaconu la ora 8 și 35.

Niculae Ilie la 55 sec.

Nedelcu la 2 minute.

Paraschiva la 4'25".

Hrenciuc și Silivestru la 5'25".

Grigoriu, V. Ioniță și Pustay la 6'.

Iacob C-tin la 7'30".

Cimpoeru la 8'45".

Deci „puștii" au câștigat 25 sec.

In plutonul frunțaș remarcăm un schimb regulat, care lasă impresie frumoasă ca și dispoziția lui Bonea. In plutonul al doilea acționează Silivestru iar în urmă Grigoriu.

Un nou „écart" la km. 36 (33 m. dela plecare)ne arată următoarea situație.

Bonea, Diaconu, Tamaș și Naidin trec la ora 9.

Silivestru, Hrenciuc și Niculae Ilie la 4 min. 45 sec.

Grigoriu, Pustay și Nedelcu trec la 5'02".

Intre timp, Victor Ioniță și Cimpoeru renunță la cursă, oprind undeva aproape de Snagov și făcând calea întoarsă.

Din primul pluton se pierde, la km. 40, Tamaș. Diaconu, Bonea și Naidin merg regulat.

SOSIREA LA PLOEȘTI
55 km. dela plecare

Bonea, Diaconu și Naidin la ora 9 și 40 min.

Silivestru și Henciuc la 3 min. 55 sec.

Pustay la 5' 40".

Tamaș la 9' 30".

Grigoriu la 9' 40".

Paraschiva la 11' 20".

Iacob C-tin 15' 10".

Dela Ploești spre București concurenții au un obstacol serios: vântul suflă puternic îngreunând mersul.

Silivestru și Hrenciuc reduc mai mult din handicap. Conduce însă mai tot timpul Silivestru.

Lui Bonea îi sare lanțul de mai multe ori. Recuperează însă de fiecare dată.

Grigoriu este epuizat și... recurge la ajutorul unei motociclete, condusă de alergătorul Dragomir (dela ASPIM) având ca pasager un alt aspimist: Ciorobea. Silivestru și Hrenciuc prind pe Bonea, Naidin și Diaconu la Tâncăbești. Deci după 85 km. dela plecare.

Se merge încet până la Otopeni, unde Silivestru și Hrenciuc sprintează detașându-se.

SOSIREA LA BUCUREȘTI

1. D. Hrenciuc (Leonida) a parcurs 120 km. în 3 ore 35 min. cu o medie orară de 30 km. 956 m.
2. I. Silivestru (Metropola) la 1 lung.
3. Victor Naidin (Șoimii) la 1 min. 10 sec.
4. Bonea Mihăilescu (ACSA) la 1' 30".
5. Ion Pustay (Leonida) la 2' 20".
6. St. Diaconu (ASPIM) la 2' 20".

*

Intrucât Hrenciuc a fost alimentat pe pareurs de o mașină particulară, a fost penalizat cu 1 minut, retrogradând astfel la locul al doilea, victoria revenind lui Silivestru.

CUM S'AU COMPORTAT

Silivestru a mers în stilul său obicinuit: „train" întins, regulat, — fiind schimbat, rar, de Hrenciuc — care a pierdut locul întâi din cauza încălcării regulamentului.

Naidin, Bonea și Diaconu au meritul de a fi rezistat 85 km., fără să fie prinși. Au lucrat frumos, omogen.

Pustay mediocru ca de obiciu (de câtăva vreme încoa).

Grigoriu a reintrat slab de tot.

Sport școlar

Cupa Liceului „Marele Voevod Mihai"

Pentru cupa sus-zisului liceu s'au disputat următoarele matchuri:

Cl. VI B — Cl. V B, 10—1.

Cl. IV B — Cl. V A 2—1.

Mai sunt de jucat câteva matchuri.

CISTITE-PROSTATITE BLENORAGIE
sunt tratate cu eficacitate prin
PAGÉOL
care suprimă infecția, descongestionează mucoasa, reintinerește organele și pune capăt dureroaselor mâncărimi ale căilor urinare,
la farmacii și droguerii
Chatelain, marca de încredere

Rezultatele matchurilor dela cinematograful „Model"

Gheorghe Petrescu (M.D.) face match nul cu Ion Suciu (M.D.)

C. Bancan (M.D.) și Nelu Dumitrescu (Box. Sp.) termină la egalitate.

Tot la egalitate se termină și matchul dintre N. Grosu (Box-Sp.) și Cristinel Stănescu (M.D.)

G. Marinescu (Victoria) își face un debut promițător, dispunând prin abandon în prima repriză, de Ștefan Stănescu (M.D.)

Gh. Niculescu (Victoria) învinge la puncte pe Gh. Cojocaru (J. C.)

Radu Roșianu (M.D.) câștigă la puncte asupra colegului său de club, Gheorghe Florea.

C. Stănescu (M.D.) dispune la puncte de N. Ciocan (Victoria).

Ca încheere, profesionistul Vasile Pană a făcut un reușit match de antrenament, în compania amatorului Vasile Constantinescu.

GINO BARTALLI a câștigat în stil de mare campion ultima cursă a sezonului Turul Lombardiei

Milano, 27. (Serviciul nostru special). — Azi, la velodromul Vigorelli, a avut loc sosirea în cel de al 36-lea tur ciclist al Lombardiei, în prezența unei imense mulțimi de spectatori.

Ultima cursă națională a sezonului a fost câștigată de Gino Bartalli, învingătorul de anul trecut al Turului Lombardiei. Bartalli a câștigat în stil de campion, intrând singur pe velodrom la 1 m. 45 sec. de al doilea.

Iată rezultatul technic:

1. **GINO BARTALLI,** 225 km. în 6'32'35" cu o medie de cca 34 km. 450.
2. Bailo, la 1'45".
3. Cinelli.
4. Leoni.
5. Canadesi.

Intre Baillo, Cinelli și Leoni s'a dat pe velodrom o luptă titanică pentru locul doi.

Gala de box de la Ploești

Ploești, 27 (Prin telefon). — Astăzi s'a desfășurat în localitate o gală de box organizată de B. C. Prahova de sub conducerea d-lui ing. Ivănceanu, cu concursul grupărei Turda din București:

Iată rezultatele obținute:

C. Gilescu (Prahova) câștigă la puncte în fața lui Tr. Mihăilescu (Turda).

M. Dobrescu (Turda) învinge la puncte pe Varga (Pr.)

I. Eremia (Pr.) — Gh. Petac (Turda) match nul.

Mehedințeanu (Pr.) face o repriză de antrenament cu Tudose (T.).

Lăzărescu (T.) dispune la puncte da Mătăsaru (Pr.).

Georgescu (T.) învinge prin abandon în repriza I pe Dobrescu (Pr.) Ultimul și-a luxat mâna.

Ion Chiriac (T.) — I. Ivănescu (Pr.) match nul.

Decizia provoacă proteste, Chiriac fiind superior.

Gh. Popescu și Ilie Petrescu fac un match de antrenament în 4 reprize a 2 minute viu aplaudate de public.

Rezultate din Franța

In cursul ultimelor două reuniuni pugilistice, desfășurate la Paris în sălile Central și Wagram s'au înregistrat următoarele rezultate:

Ronsin a dispus la puncte de Momont. Aceleași rezultate au fost înregistrate de Tassard contra lui Blanchard și de Jacquard în fața lui Villard.

La Central, Rane Taysse a dispus la puncte de Wenzel, Max Florence a bătut la limită pe Giraolt și Guillemette a întrecut la puncte pe Cuesta.

VOLLEY BASKET BALL

Inaugurarea terenului sportiv al coloniei italiene din Capitală

Eri dimineață s'a făcut inaugurarea cabanei și terenurilor de sport din București, amenajate de colonia italiană din București. Terenul se găsește la șosea, lângă Bufet pe str. Arh. I. Mincu, acolo unde ani de zile a fost un maidan. Cabana, suplă și elegantă, este spațioasă și posedă tot ce este necesar practicării jocurilor de tennis, volley, și basket ball. Terenurile au fost nivelate și în primăvară vor fi date sportivilor. Partea grea a lucrării s'a terminat.

Au luat parte peste 1000 persoane din colonia italiană și prieteni, apoi membrii organizațiilor fasciste de toate gradele.

Onorurile casei au fost făcute de membrii comitetului organizator în frunte cu d. Tozzi, secretarul partidului fascist din România, ajutat de d. arhitect doctor Bebe Duca, secretarul grupii Universitari Fasciste.

La orele 12 a sosit d. ministru al Italiei, Pelegrino Chigi, însoțit de întregul stat major al legației și de atașații militari, aeronautici, navali, etc.

După trecerea în revistă a formațiilor fasciste prezente și vizitarea instalațiilor a vorbit d. secretar Tozzi căruia i-a răspuns d. ministru Chigi. D. ministru a felicitat pe arhitectul Octav V. Ionescu, autorul planurilor instalațiilor precum și pe ceilalți colaboratori ai săi, arh. Enzo Canella, Dante Tofolo și Bellina Napoleone. Au luat parte numeroși invitați în frunte cu d-nii inginer Parri, profesor Manzene, Carle Duca, arh. B. Duca, arh. Grifonni arh. Olivotto, arh. Paul Borreatti, inginer Victor Fabro, Leon Vallar, Emilio Santalenna, Fabro Eugenio, Nante Fierovante, R. Begoghină, Virgil Ioan, etc. precum și numeroase doamne și domnișoare.

Știri sportive din Târgoviște

PREGATIRI FEBRILE IN VEDEREA CUPEI DE JUNIORI „UNIREA"

Sportivii târgovișteni au satisfacția de a afla că districtul Târgoviște a luat inițiativa de a participa și anul acesta în competiția de juniori denumită „Cupa Unirea". De unde până acum districtul nostru n'a înfăptuit nimic sub conducerea d-lui Locot. Gabrielescu, acum va începe o activitate intensă ca în timpurile de glorie. Era de așteptat această îndrepare a lucrurilor, pentrucă a luat cârmuirea districtului d. av. Vergi Diaconescu. De acum încolo, toate hotărîrile se vor lua de acest nou conducător, care desinteresat complet, va munci pentru redresarea cauzei sportive târgoviștene. Ca în toți anii, echipa de juniori a Târgoviștei sperăm că se va comporta onorabil și va fi printre primele echipe din țară. Aceste sanse le are chiar dacă nu se va face combinata cu Fiteștiul. Increderea în succesul juniorilor noștri se vede mai clar din graba cu care districtul a anunțat participarea în cupa „Unirea".

Lotul din care se va alcătui echipa de juniori este următorul: Donou, Stănescu, Mondel, M. Ionescu, Ștefănescu, Comici, Iliescu, Lolli, Miclovici, Faur, Cristeodorescu I, Avanu, Diaconescu, Florian, Cristeodorescu II, Aerichides, Postelnicu, Pandele și Stoenescu.

I. Tomescu

Lucian Popescu invitat la Berlin

(Urmare din pag. 1-a)

Pentru acest match i se oferă lui Lucian Popescu o bursă egală cu cea oferită de trei ori, până în prezent, de către un organizator vienez căruia campionul Europei i-a răspuns negativ, tot de atâtea ori.

In asemenea condițiuni, Lucian Popescu nu putea accepta propunerea venită dela Berlin și a răspuns promotorului german, comunicându-i condițiunile în cari ar fi dispus să facă deplasarea la Berlin.

In cazul când tratativele vor fi perfectate, matchul dintre Lucian Popescu și Ernst Weiss se va disputa în ziua de 1 Decembrie, în arena „Sportpalast" din Berlin.

Intre finala No. 3 și finala No. 4

Cel de al treilea match nul, între Venus și Rapid, vine să stabilească un mic record mondial. In nici o altă țară nu s'a disputat de 3 ori o finală de cupă. Nici chiar în Anglia, unde echipele — indiferent de categorie — devin de forțe sensibil egale atunci când se găsesc în finală.

Și pe drept cuvânt, matchul Venus-Rapid poate fi considerat cea mai lungă finală. S'au jucat, doar, 360 minute!...

Ceea ce-i mai curios însă îl constitue faptul că regulamentul FRFA — în cazul matchurilor finale — prevede jucare până la desemnarea unui învingător.

Curiozități din interminabila finală:

1. S'au marcat 16 goaluri.

2. N'a fost nici o eliminare din joc.

Ambele echipe au terminat partidele cu efectivele complete.

3. Arbitrii — sau jucătorii, dacă vreți — n'au acordat nici un penalty.

4. Fiecare echipă a condus la scor: Rapid în finalele I și III, Venus în finala II. Dar adversarul a egalat de fiecare dată.

Iar în finala de eri este pentru prima dată când s'a marcat în prelungiri. In jocurile precedente, scorul s'a stabilit în timpul regulamentar (90 de minute).

Și acum, iată omul cel mai amărît: Sandy Guțescu, secretarul comisiei Cupei României, care de 3 ori a transportat — de geaba — cupa și plachetele la teren...

N'a avut cui le înmâna.

Germania s'a revanșat și a învins Japonia

Tokio, 27. — **Matchul internațional de tennis dintre echipele reprezentative ale Germaniei și Japoniei, care a avut loc aci s'a terminat cu rezultatul 4—1, pentru Germania.**

Jucătorii germani au întâlnit pe jucătorii japonezi din regiune, de cari au dispus cu ușurință.

Rezultatele ultimei zile sunt:

Henkel (G) — Kodera (J) 2—6; 5—7; 6—1; 6—4; 7—5 și

Nakahara (J) — Gies (G) 6—3; 6—0; 6—0.

Rezultate din Bulgaria

SOFIA, 27 (Serviciul nostru special). — *Astăzi s'au disputat următoarele matchuri de football:*

Sipka-Boteff 1-1.
Mesnia-Benkovski 3-0.
Tar Krum-Drin 3-0.
Vincher-J. S. K. 4-2.
Lewski-Rakowski 3-1.

Finlanda a câștigat matchul Triunghiular de tir dela Berlin

BERLIN 27. (Serviciul nostru special). — Matchul triunghiular de tir, la care au luat parte echipele Finlandei, Germaniei și Suediei a luat sfârșit azi. Clasamentul definitiv este următorul:

1. Finlanda	302, 5 p.
2. Suedia	282, 5 p.
3. Germania	255 p.

Două mari surprize în Italia

Ambrosiana și Triestina învinse net pe teren propriu!

Etapa de ieri a favorizat numai 2 echipe gazde

MILANO, 27 (Serviciul nostru special). — *Cea de a patra etapă a campionatului național de football, a programat opt matchuri, dintre care numai două — cele dela Roma și Livorno — au favorizat echipele gazde. In rest, echipele care s'au deplasat au smuls în cel mai rău caz câte un punct.*

In afară de aceasta, etapa de astăzi s'a făcut caracterizată prin timp ploios și joc — în general — prea dur.

Surprize mari s'au înregistrat la Milano și Triest, unde echipele gazde au cedat la diferență netă.

*

La Milano, Fiorentina — una din puținele echipe neînvinse încă și în formă excelentă — a dispus de Ambrosina cu 2-0, prin punctele marcate re Benneretti și Dejano.

*

Bari însă, a răsturnat toate calculele și a înfrânt Treistina, pe terenul acesteia, cu 4—2. Jocul s'a disputat pe o ploaie mare și în fața a 6000 de spectactori. Au marcat: Begnini (2), Carmini, Trevisan II (B) și Tabor, Sinontassi (Tr.). Jucătorii Trevisan și D. Filippio au fost eliminați în repriza doua.

*

Lazio, la Novara, a reușit al patrulea match nul. De data aceasta, scorul a fost 0:0. A arbitrat Scorzoni și au asistat 9000 de spectatori.

*

Fostul leader, Juventus, a condus cu 2—0 la Napoli, prin goalurile înscrise de Lucia și Borel (din 11 m.) Dar Milano a redus handicapul, iar Buzani — după pauză — a egalat. Spre sfârșit, jocul a devenit foarte dur și arbitrul a fost silit să elimine pe Gabetto (Juv.) și Tresso (N.). Au asistat 15.000 spectatori.

*

Milano n'a marcat nici eri, la Livorno, unde echipa gazdă a câștigat grație goalului înscris de Viani din corner. Livorno — în cursul jocului — a marcat o discretă superioritate.

*

Cel mai dramatic match s'a desfășurat la Genova, unde Bologna a câștigat cu 1—0. A marcat Puricelli cu capul, în urma unei acțiuni la care a participat și Maini. Bologna — în repriza doua, când Genova s'a apărat „cânește" — a avut două bare și a fost mai bună. Arbitru: Barlassina; spectatori: 20.000.

*

Goal-getterul zilei a fost Amadei dela Roma care a înscris 3 puncte în matchul cu Venezia (celelalte le-au înscris Carmelini și Borsetti din 11 m.). Pentru Venezia a marcat Peraigo (2).

*

Ultimul joc, disputat la Torino, n'a adus echipei lui Olivieri decât un punct. Căci Atalanta nu numai că a rezistat, dar a și amenințat poarta lui Torino. Au marcat: Ossolla (T.) și Cumineli (A.).

Clasamentul goal-getterilor se prezintă astfel:

5 goaluri: *Menti II, Cergolli.*
4 goaluri: *Gabardo. Amadei.*
3 goaluri: *Gabetto, Puricelli.*

*

Iată rezultatele de astăzi și clasamentele celor două divizii:

DIVIZIA A

Bologna—Genova	1—0	(1—0)
Napoli—Juventus	2—2	(1—2)
Novara—Lazio	0—0	
Fiorentina-Ambrosiana	2—0	(0—0)
Livorno—Milano	1—0	(1—0)
Bari—Triestina	4—2	(3—2)
Roma—Venezia	5—2	(4—1)
Torino—Atalanta	1—1	(0—0)

CLASAMENTUL

1. Fiorentina	4	3	1	0	10: 5=7
2. Novara	4	2	2	0	6: 3=6
3. Juventus	4	2	2	0	9: 5=6
4. Bologna	4	3	0	1	7: 4=6
5. Roma	4	2	1	1	10: 5=5
6. Livorno	4	2	1	1	6: 4=5
7. Atalanta	4	1	3	0	6: 5=5
8. Ambrosiana	4	2	0	2	6: 3=4
9. Lazio	4	0	4	0	5: 5=4
10. Venezia	4	2	0	2	8:11=4
11. Bari	4	1	1	2	6:10=3
12. Torino	4	1	1	2	4: 9=3
13. Milano	4	1	0	3	4: 4=2
14. Napoli	4	0	2	2	3: 7=2
15. Triestina	4	0	1	3	9:12=1
16. Genova	4	0	1	3	5: 9=1

DIVIZIA B

Brescia—Vicenza	2—1
Padova—Anconitana	3—1
Faufulla—Reggiana	2—1
Savona—Udinese	2—0
Siena—Nucchese	2—1
Pisa—Szaezia	2—1
Verona—Pro Vercelli	4—3
Modena—Alessandria	4—2
Macerata—Liguria	2—1

CLASAMENTUL

1. Brescia	4	4	0	0	10: 5=8
2. Savona	4	2	2	0	6: 2=6
3. Modena	4	3	0	1	11: 5=6
4. Siena	4	2	1	1	5: 6=5
5. Fanfuella	4	2	1	1	4: 5=5
6. Reggiana	4	2	0	2	8: 5=4
7. Alessandria	4	2	0	2	10: 3=4
8. Udinese	4	2	0	2	6: 5=4
9. Pisa	4	2	0	2	4: 4=4
10. Verona	4	2	0	2	9:12=4
11. Macerata	4	2	0	2	4: 9=4
12. Pro Vercelli	4	1	1	2	9: 4=3
13. Liguria	4	1	1	2	6: 6=3
14. Padova	4	1	1	2	5: 6=3
15. Luccchese	3	0	3	1	3: 4=3
16. Vicenza	4	1	0	3	6: 8=2
17. Anconitana	4	1	0	3	7:12=2
18. Spezia	4	0	2	2	4: 9=2

Beogradsky a luat un avans de 4 puncte, iar Concordia de numai 2

Rezultatele de eri din campionatul Jugoslaviei

BELGRAD, 27 (Serviciul nostru special). — Campionatul național de football a continuat astăzi în cele două ligi:

In liga sârbă s'au înregistrat rezultatele:

Belgrad: Jugoslavia — Jugoslavia (Jakube) 2-0 (1-0)

Gazdele au câștigat grație tehnicei superioare. Cel mai bun jucător de pe teren a fost halful centru Brocici. Au marcat: Savici și Stefkov. Atacul belgrădenilor a fost ineficace.

Belgrad: B.S.K.—Slavia (Sarajevo) 513 (3-0)

Echipele au terminat jocul cu efectivele incomplecte; un jucător dela B.S.K. și doi dela oaspeți au fost eliminați. B.S.K. a fost mai bun în prima repriză, iar Slavia după pauză. Au marcat: Bojovici (3, dintre care două din 11 m.), Horvatinovici (2) pentru BSK și Pavlici și Bobetici (2) pentru Slavia.

Novisad: Voivodina-Zs. A. K. 2-2 (2-1)

Gazdele meritau să câștige. Au marcat: Schlossberger (2) și Ianici și un fundas dela Voivodina — în proprie poartă. Arbitrul a anulat un goal marcat de Mihailovici.

Skoplje: Gradjanski-BASK 3-0 (0-0)

Gradjanski a învins grație condiției fizice, în repriza doua, când a marcat Atanațkovici (2) și Simonovici. BASK a rezistat numai în prima repriză.

Borovo: Bata-Jedinstvo 2-1 (1-0)

Punctele au fost înscrise de: Arnold și Pavecici (B.) și Jifkovici (J.)

Clasamentul ligii sârbe se prezintă astfel:

1. BSK	9-7-1-1-31: 9	15
2. Jugoslavia	9-5-1-3-19:13	11
3. Gradjanski	9-4-2-3-17:20	10
4. Bata	9-4-1-4-16:13	9
5. Voivodina	9-3-2-4-18:18	9
6. Jugoslavia (J.)	9-3-2-4-17:21	8
7. Jedinstvo	9-3-2-4-12:17	8
8. Zs. A. K.	9-3-2-4-15:25	8
9. Slavia (S.)	9-2-3-4-24:22	7
10. BASK	9-1-3-5-10:21	5

In liga croată s'au disputat matchurile:

Zagreb: Concordia—Split 5-0 (3-0)

Au marcat Murador (2), Beda (2) și Pukșeț.

Zagreb: Gradjanski—Slavia (Osiek) 1-0

Matchul a fost întrerupt din cauza unui scandal în urma căruia publicul a intrat pe teren. Unicul goal — cât s'a jucat — a fost înscris de Woefl.

Split:Haiduk-HASK 3-0 (1-0)

Au asistat trei mii de spectatori. Au marcat: Radovanovici (2) și Lovrici.

Sarajevo: SASK—Slavia (Varajdin) 2-0 (1-0)

Zârnevici și Koroșeț sunt autorii celor două goaluri.

Subotița: Bacika—Jelezniciar 2-0 (0-1)

Oaspeții au condus cu 2-0 prin punctele marcate de Krnici (2). Bacika a egalat prin Sarcevici (2).

Clasamentul:

1. Concordia	8-6-2-0-33: 8	14
2. Gradjanski	7-5-2-0-30: 4	12
3. Haiduk	7-6-0-1-24: 6	12
4. HASK	8-3-3-2-17:13	9
5. Split	8-4-0-4-12:23	8
6. Slavia (O.)	8-2-2-4-12:24	6
7. Jelezniciar	8-1-3-4-11:21	5
8. Slavia (V.)	8-2-1-5- 9:18	5
9. Bacika	8-1-2-5-10:24	4
10. SASK	8-1-2-5-4:13	4

Austria a pierdut ieri, dar a rămas leader

VIENA 27 Serviciul nostru special). — In cadrul campionatului „Gau Ostmark" azi s'au disputat următoarele matchuri:

Wacker — F. C. Wien 4—1

Rapid—Austria

W. S. C. — Linzer A. S. K. 7—0.

Admira — F. A. C. 3—3

Vienna — Grazer S. C. 5—0.

De remarcat victoria Rapidului asupra Austriei. Se pare că Rapid și-a revenit în formă. Clasamentul se prezintă astfel:

1. Austria	7	4	1	2	16: 8=9
2. F. C. Wien	7	3	3	1	14:12=9
3. Vienna	5	3	1	1	18: 4=7
4. Admira	5	2	2	1	21:10=6
5. Wacker	5	2	2	1	10:10=6
6. F. A. C.	5	2	1	2	15:17=5
7. Rapid	3	1	1	1	5 :4=3
8. Grazer S. C.	6	1	1	4	8:21=3
9. W. S. C.	3	1	0	2	8: 5=2
10. Linzer ASK	6	0	1	5	10:34=1

Matchuri dure, jucători eliminați în campionatul Ungariei

Ferencvaros continuă să conducă în clasament

BUDAPESTA, 27. — (Serviciul nostru special). — Etapa de azi a campionatului a fost caracterizată prin matchuri dure. Deși federația sancționează foarte sever pe jucătorii brutali și această măsură mai calmase în ultima vreme atmosfera jocurilor de campionat, azi câțiva jucători au uitat din nou că se află pe un teren sportiv și au exagerat în joc dur și comportare nesportivă, ceeace a atras numeroase eliminări.

Jocul dur a avut și o victimă. Centrul înaintaș al lui Szolnok, Kolláth într'o ciocnire cu portarul advers și-a rupt clavicula.

Iată o scurtă relatare a partidelor:

FERENCVAROS - HALADAS 4:1 (1:0). In fața a 3500 de spectatori, Ferencváros a câștigat pe merit la Szombathely. Scorul a fost deschis de *dr. Kalocsay* în minutul 19. Imediat după aceasta, Jakab a fost eliminat, astfel că echipa pestană a jucat în 10 oameni, până la sfârșit. La reluare *Pósa* a transformat un penalty, iar *Finta* și *Gyetvai* au marcat alte două goaluri, astfel că Ferencváros a ajuns să conducă cu 4:0. Goalul de onoare al gazdelor a fost marcat în minutul 90 de *Lovász*.

UJPEST-WMFC 3:2 (2:1). In minutul 10 *Zsengellér* a deschis scorul la o învălmășeală, dar *Rökk* a egalat. In minutul 33 *Zsengellér* a asigurat din nou conducerea pentru Ujpest. După pauză *Berczi* a marcat cu capul și al treilea goal al învingătorilor. Rezultatul final a fost stabilit de *Tihanyi II* care a transformat un 11 metri. Au asistat 5000 de spectatori.

GAMMA-SBTC 3:2 (1:1). *Turay II* (2) și *Tóth* din lovitură liberă au marcat goalurile învingătorilor. Minierii au înscris prin *Csugerda* și *Jenöffy*.

SZEGED-ELEKTROMOS 3:1 (1:0). La Seghedin în fața a 2500 de spectatori, gazdele au câștigat ușor. *Mester* a deschis scorul în minutul 7, dar în minutul 46 *G. Tóth* a egalat. In minutul 64 *Kisuczky* a asigurat din nou avantajul pentru Szeged dintr'un 11 m., iar în minutul 84 *Bognar* a stabilit rezultatul final.

SZLNOK-BSzKRT 3:0 (
După o repriză albă, în mi
46 *Buza* a deschis scorul la
vălmășeală. După aceasta
gács a fost eliminat. In m
le 64 și 80 *Langa* a marc
două goaluri. In minutul (
lath ciocnindu-se cu p
tramvaiștilor și-a rupt clav

TOKOD-TÖREKVES 4:1 (2:0). Pe teren propriu, la Esztergom, Tokod a câștigat pe merit. Matchul n'a putut fi terminat, fiind întrerupt în minutul 85, când una din porțile de pe teren... s'a dărîmat.

DIMAVAG-KISPEST 1:0 (1:0). Mathul a fost foarte dur, *Bán* fiind eliminat. Singurul goal al matchului a fost marcat în min. 26 de *Fazakas*. Kispest a avut prilejul să egaleze, dar Hidasi a ratat penaltyul acordat în minutul 70. La match au asistat 3000 de spectatori.

In urma acestor rezultate, clasamentul se prezintă astfel:

Ferencvaros	8	6	2	0	33:17=14
Ujpest	8	6	1	1	24:17=13
DIMAVAG	8	4	2	2	33:25=10
Szolnok	8	4	2	2	17:16=10
WMFC	8	3	3	2	25:19= 9
Szeged	8	3	3	2	12:11= 9
Tokod	8	4	1	3	18:21= 9
Gamma	8	3	1	4	23:21= 7
Kispest	8	3	1	4	15:16= 7
BSzKRT	8	2	3	3	17:19= 7
SBTC	8	2	3	3	10:14= 7
Elektromos	8	2	0	6	11:15= 4
Haladás	8	1	1	6	14:25= 3
Törekvés	8	1	1	6	12:27= 3

Editura Societății Anonime „Universul", București, Str. Brezoianu No. 23—25 — România

BIBLIOTECA „ASOCIAȚIUNII" SIBIIU

Taxa poștală plătită în numerar conform aprobării Dir. generale p. t. t. nr. 24.684/939

2 LEI

UNIVERSUL

8 PAGINI

298-1940

Redacția și Administrația: Palatul „UNIVERSUL" str. Brezoianu 23—25. Telefon Centrala 3.30.10; Redacția 5.72.81 Redactor responsabil EUGEN DUMITRESCU

Proprietar: „Universul" S. A. Adm.-delegat: STELIAN POPESCU Înscris cod No. 167. Trib. Ilfov

Nr. 298. — Anul III BUCUREȘTI.-Miercuri 30 Octombrie 1940

ABONAMENTE: Pentru grupări sportive 1000 lei anual

1 an LEI 500
6 luni LEI 270
3 luni LEI 150

Ene a scăpat de Moldoveanu

RAPID SE INGRIJEȘTE DE TURNEUL PASCAL

Dresdner S. C.

sau o altă echipă germană urmează să joace de Paști la București

Din informațiile pe care le deține din chiar sursă feroviară, Rapid intenționează să intre în tratative pentru a-și asigura un program internațional pentru zilele de Paști 1941.

Și nu numai atât, Rapid a și început tratativele prin intermediul unui ziarist german din București.

Tratativele nu vor fi duse cu o anumită grupare, pentru că nu se poate ști care este liberă, care are efectivul complet la acea dată sau care este dispusă să accepte oferta feroviarilor. Tratativele vor fi duse în același timp cu mai multe grupări germane.

Căci despre o echipă germană este vorba.

Și cum ni s'a afirmat, nu este deloc imposibil ca de Paști să vedem evoluând la București în cadrul unui mare turneu, pe cunoscuta echipă din Dresda, Dresdner S. C.

Deocamdată, tratativele sunt abia la început, așa că nu se poate anticipa cu nimic.

5 minute înaintea prelungirilor... Reportaj cu indiscreții și superstiții

cât ar costa o victorie pe care nu o doresc decât jucătorii

Iordache a presimțit „finala No. 4"

1:1... Cele 90 de minute trecuseră. Pentru a treia oară finala refuzase să se termine.

Pe iarba rece a stadionului douăzeci și doi de jucători extenuați se odihneau sau discutau.

Tensiunea nervoasă care legase pe jucători și spectatori dealungul magnificei lupte, care se terminase, stăruia încă și avea să continue după câteva minute cu intensitate sporită.

Înainte de efortul excepțional, care trebuia să înceapă, cei douăzeci și doi de oameni erau unii furioși, alții plictisiți, — cei mai mulți obosiți.

Părerile sunt atât de interesante, când nu sunt controlate și mai ales, când nu sunt spuse pentru public.

Jucătorii de football sunt ca acei povestitori populari, cari te farmecă dar nu sunt în stare să scrie decât scrisori mediocre.

Rapidiștii erau toți supărați pe Negru.

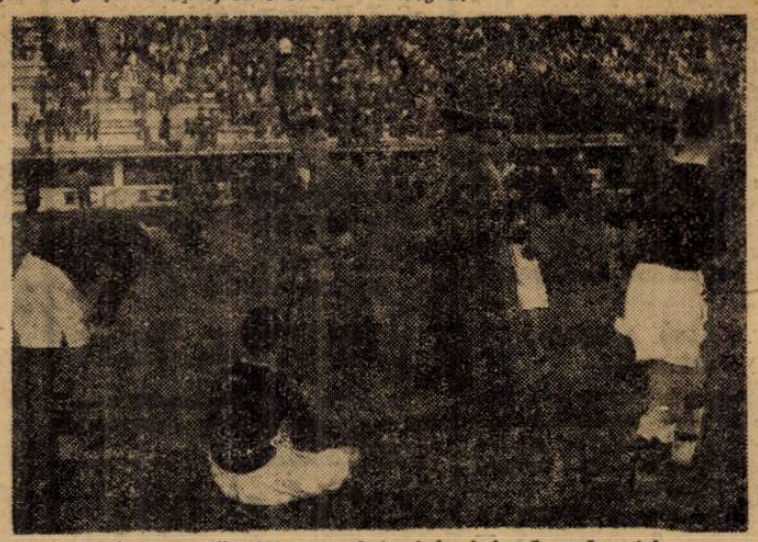

Steinbach dă ultimele sfaturi înainte de prelungiri

Și e inutil de adăogat că acesta era deprimat și nu a scos nicium cuvânt.

„Dacă nu ieșeai din poartă, când nu trebuia, acum aveam primele în mână și terminam cu matchul acesta imposibil".

(Continuare in pag. 7-a)

Al treilea arbitru pentru a patra finală...

In ședința sa de aseară, Comisia Centrală a arbitrilor a desemnat pe d. Mielu Petrescu cu conducerea celei de a patra finale a Cupei României, care se dispută la 8 Noembrie.

Gloria (Arad) se opune la cuplarea jocurilor de Duminică

După cum se știe, Duminică sunt programate în Capitală, în cadrul Diviziei Naționale A, două matchuri și anume:

Rapid — F. C. Ploești și

Sp. Studențesc — Gloria (Arad).

Dată fiind calitatea jocurilor, normal ar fi ca aceste două jocuri să se cupleze.

De altfel așa și privesc lucrurile cele două echipe bucureștene; poate că și ploeștenii ar fi de acord.

Numai una însă, s'a declarat, până acum, contra cuplajului: Gloria din Arad. Aceasta a anunțat la F. R. F. A. printr'o adresă că este contra cuplajului.

Rămâne de văzut dacă Gloria nu va reveni cumva asupra acestei decizii.

Echipe ardelene în Cupa de iarnă a Ungariei

Budapesta, 28. — (Serviciul nostru special). Federația ungară de football a ținut astă-seară o importantă ședință în cadrul căreia s'au luat următoarele hotăriri.

1. S'a aprobat propunerea selecționerului unic Ginzery, ca să alcătuiască încă Duminică seara lotul național în vederea matchurilor cu Italia și Spania din luna Decembrie și ca acest lot să țină în fiecare săptămână un antrenament comun.

2. S'a decis în mod principial disputarea unei cupe de iarnă. In această competiție vor lua parte 4 sau 5 echipe din prima divizie ungară și 3 sau 4 echipe ardelene.

Conducătorul sportului italian în vizită în Germania

Milano, 28 (Serviciul nostru special). — **Acceptând invitația d-lui Tschammer und Osten, d.** Rino Parenti, **conducătorul sportului italian va face în curând o vizită în Germania. Cu acest prilej cei doi conducători vor discuta posibilitățile realizării unei colaborări sportive intense.**

La cine se răsteste Sipos?

Football Football Football Football Football Football Football

O etapă în care codașii s'au detașat...

Deși nu s'au înregistrat surprize, etapa șasea a campionatului districtual a fost deosebit de interesantă.

Abia acum s'au deșteptat codoșii astfel că lupta devine din ce în ce mai încordată.

Fruntașii clasamentelor au de susținut asalturi serioase, rezultatele obținute fiind deseori oglinda fidelă a disputelor.

Singura surpriză dar mică a fost înfrângerea la scor a Ciclopului de către Av. Sportiv, deținătorul lanternei.

In rândurile de mai jos ne vom ocupa de prima categorie.

MON. OFICIAL LA UN PAS DE VICTORIE

Cel mai interesant match al zilei s'a desfășurat între leader, A. S. Distribuția și Mon. Oficial.

Intâlnirea s'a desfășurat într'o ușoară notă de dominare a tipografilor, care, cu o linie de atac mai decisă și completă ar fi putut obține chiar o victorie.

Petroliștii au fost surprinși oarecum de jocul bărbătesc al Monitorului. Punctul pierdut contează mult.

Pe teren propriu, A. S. C. A. M. a fost nevoit să accepte o a doua înfrângere, de data aceasta din partea Colței.

Jocul furnizat de învingători a surprins pe regieni, cari totuși au condus o repriză.

Prin această înfrângere, A. S. C. A. M. a pierdut orice șansă la o eventuală cucerire a titlului.

Invingătorii au început abia acum să-și spună cuvântul și trebue să recunoaștem un avânt greu.

După o repriză care i-a aparținut, Universul a cedat în fața atacurilor din ce în ce mai insistente ale formației comunale A.C.S.A.

Victoria comunalilor este perfect meritată și vine după două înfrângeri consecutive.

Luceafărul a obținut încă o victorie, de data aceasta ușoară în dauna Gloriei.

VERGU A LUAT TEMPORAR CONDUCEREA SERIEI II-a

Pe teren propriu, a fost ușor pentru Vergu de a învinge Metaloglobus mai ales acum când această echipă a căzut în același păcat de acum un an, adică inconstanta formației.

In plus punctele pe care le-a obținut se par că au fost simple „focuri de pae" ale începutului de campionat.

Avântul Sportiv a învins surprinzător pe Ciclop și încă la un scor în care învinsul nu mai are nicio scuză.

Adesgo și A.G.E.R. prezentând formații în care au figurat și câțiva din „vechea gardă", au terminat la egalitate după un match anost și în care nota de agresivitate a fost imprimată de electricieni.

Juniorii s'au comportat foarte bine, inspirând încredere pentru viitor.

IF. DACIA A RAMAS LEADER...

...deoarece a învins la scor formația SET-ului. Invinșii nu au putut opune o mare rezistență, neacomodându-se cu terenul imens al Velodromului.

Pe teren propriu, Arsenal a suferit din nou o înfrângere — dealtfel așteptată — din partea Leonidei.

Intâlnirea a fost viu disputată, învingătorii marcând prin aceleași scăpări obișnuite.

Pe terenul din suburbana Militari, formația cu același nume a învins din nou. De data aceasta Ind. Iutei a fost victima.

Iuta a fost tot atât de agresivă ca și învingătorii, însă înaintarea a fost ineficace.

Rezultatele etapei VI-a a campionatului grupărilor neafiliate

Această etapă a furnizat surprize, prin înfrângerea echipei C. A. Obor de către „Mugurașul" care ne-a dovedit încă odată, că va avea și ea un cuvânt de spus, printre celelalte fruntașe ale plutonului. Rivalitatea dintre Capșa și Dragomir s'a tranșat și de data aceasta, prin victoria Capșei. Pescaru a reușit să termine nedecis, cu Assan, care era la un pas de înfrângere Europa cu o echipă formată din rezerve, a cedat avântatei echipe a sabaniștilor. Dragalina a surclasat pe Oituz, iar Ianculuí a învins pe Crișul, la ei acasă, după un match cu scandal și întreruperi jucătorul Darmina dela Ianculuí, fiind molestat de jucătorii și galeria Crișului

Cu toate aceste mici accidente, celelalte matchuri, au decurs într'o atmosferă de adevărate derbyuri.

Dăm mai jos rezultatele înregistrate:

Pescaru—Assan 1—1 (0—0)
Șerban - Vodă — Europa 7—4 (3—0)
Capșa—Dragomir 3—1
Dragalina—Oituz 4—0
Grand—Plumbuita 3—0 (forfait)
Mugurașul—C. A. Obor 5—1
Ianculuí—Crișul 3—2 (1—0)

Clasamentul acestei etape are următoarea înfățișare:

CLASAMENT

1. Assan	6	4	2	0	16: 8	=10
2. Ianculuí	6	4	1	1	25: 9	= 9
3. Dragalina	5	4	0	1	16: 8	= 8
4. Grand	6	3	2	1	16: 8	= 8
5. Crișul	6	3	1	2	17:12	= 7
6. Oituz	6	3	0	1	17:19	= 6
7. Dragomir	6	3	0	1	19:15	= 6
8. Mugurașul	6	1	2	3	15:17	= 4
9. Obor	4	2	0	2	12:17	= 4
10. Capșa	5	1	2	2	14:20	= 4
11. Șerban-Vodă	6	2	0	4	17:25	= 4
12. Pescaru	3	0	2	1	3: 7	= 2
13. Europa	5	1	0	4	13:22	= 2
14. Plumbuita	6	1	0	5	4:22	= 2

Arbitrii divizionari A și B dela 8 și 10 Noembrie

DIVIZIA NAȚIONALA A
Vineri 8 Noembrie 1940, ora 15
Universitatea — Mica la Sibiu, arbitru d. I. Ceaureanu.

Duminică 10 Noembrie 1940 ora 15.

Rapid — F. C. Craiova la București, arbitru d. Ionescu-Țopeploești.

F. C. Ploești — Gloria la Ploești, arbitru d. Caciuc-București.

Ripensia — Sportul Studențesc la Timișoara, arbitru d. Cosma Al.-Lupeni.

Gloria C. F. R. — U. D. R. la Galați, arbitru d. Petru Vasile-Constanța.

F. C. Brăila — Unirea Tricolor la Brăila, arbitru d. Gheberkoff-Galați.

Venus — Universitatea la București, arbitru d. A. Irimescu-Iași.

DIVIZIA NAȚIONALA B
Seria I

Electrica — Politechnica la Timișoara, ora 11 dim. arbitru d. Constantinescu.

Rapid — Vulturii Textila la Timișoara, ora 11 dim. arbitru d. Mureșan Anton.

Crișana C. F. R. — Chinezul la Arad, arbitru d. Ucenic Gh.

S. S. M. R. — C. A. M. T. la Reșița, arbitru d. Voștinar Mihail.

C. F. R. T.-Severin — C. F. R. Timișoara la T.-Severin, arbitru d. Almăjean.

Seria II

A. C. F. R. — Metalosport la Brașov, arbitru d. Em. Huniade.

C. F. R. Simeria — Ind. Sârmei la Simeria, arbitru d. Chicia.

Cimentul — Jiul la Turda, arbitru d. Dordea.

Vitrometan — Minerul la Mediaș, arbitru d. Melchior.

Seria III

Franco Română — Prahova la Brăila, arbitru d. Bărbulescu-București.

Turda — D V. A. la București ora 11 dim., arbitru d. Oprea Ioan.

Ateneul Tătăraș — Olimpia la Iași, arbitru d. Murin D-tru, Rădăuți.

Juventus — A. S. Constanța la București ora 11 dim., arbitru d. Stoenescu

Shoturi și bare...

● *DIN CAUZA dificultăților create de situația actuală, echipele ungurești nu vor mai întreprinde tradiționalele turnee de Crăciun în străinătate. Se pare că nici Ferencváros nu se va mai duce în Spania. In schimb se va organiza o „cupă de iarnă", la care vor participa cele mai bune echipe.*

Și clasamentul goalgetterilor Diviziei B s'a modificat după matchurile de eri

Totuși leaderii n'au fost pericliați deși nu s'au disputat jocuri decât în primele două serii:

Iată noul clasament:

10 goaluri: Barbaiani (Juventus).

9 goaluri: Bărbulescu (Juventus).

8 goaluri: Ludwig (C. F. R. Severin).

7 goaluri: Naciu (Juventus).

5 goaluri: Găman (Simeria), Hutzel (Jiul), Vâjdea (Jiul), Drăgan (Juventus), Beldiman (Turda), Niculae (Turda), Manici (Fr. Română).

4 goaluri: Zelenok (Minerul), Dochin (Metalosport), Pască (Simeria), Tirnay (Simeria), Niculescu (Olympia), Oltenică (A. S. Constanța).

3 goaluri: Walner (Vulturii), Balasz (SSMR), Weiss (SSMR), Eichler (Rapid), Bugariu (Crișana), Pantea (Electrica), Kovacs (Chinezul), Monjak (Chinezul), Wilhelm (Chinezul) Janossy (C. A. M. T.).

Vargha (Metalosport), Farkas (Jiul), Hoffmann (Vitrometan).

Berbeacă (Juventus), Flamaropol (Juventus), Cireș (Olympia), Unguroiu (Fr. Română), Baroc (Turda), Arsenovici (At. Tătărași).

2 goaluri: Mayer (Vulturii), Popescu (Vulturii), Hambako (Vulturii), Jassinsky (C. F. R. Severin), Jumanca (C.F.R. Severin), Felecan II (C.F.R. Severin), Cosma (C. F. R. Severin), Hoffmann (Rapid), Klimek (Rapid), Voltraner (Rapid), Biro (Electrica), Bajusz (Chinezul), Possak (CAMT), Wolf (CAMT), Inczedy (CFR. Timiș.), Nicușan (C. F. R. Timiș.).

Scheiber (Metalosport), Serovan (Jiul), Bureș (ACFR.), Spiriea (A. C. F. R.), Wagner (A. C. F. R.), Mari (Ind. Sârmei), Georgian (Minerul), Lazăr (Minerul), Costea (Cimentul).

Blejan (Turda), Niculescu II (Turda), Bodi (Fr. Rom.), Netta (Fr. Rom.), Comșa (DVA), Popovici (DVA), Antonescu (Prahova), Firu (Prahova), Ionescu (Prahova), Anghel (A. S. Constanța), Andreiaș (A. S. Constanța), Constantin (At. Tătărași).

1 goal: Bodnarek (Vulturii), Hamsel (Vulturii), Ioanovici (Vulturii), Iorga (Vulturii), Schira (Vulturii), Monca (C. F. R. Severin), Szillard (C. F. R. Severin), Barat (SSMR.), Bugariu (SSMR.), Nemes (SSMR), Seifert (SSMR.), Zigula (SSMR), Sarkady (SSMR), Haas (Rapid). Mihailovici (Rapid), Dulgheru (Crișana), Iancu (Crișana), Nistor (Crișana), Săbău (Crișana), Truță (Crișana), Gal (Electrica), Possa II (Electrica), Müller (CAMT), Galgoczy (CAMT), Dumitrescu (Politehnica), Manciu (Polit.) Țepeneag (Poli).

Rădulescu (ACFR), Căpușan (Ind. Sârmei), Erec (Ind. Sârmei).

Dinculescu (Olympia), Bermoser (Olympia), Florea (Olympia), Somogy (Turda), Stoica (Turda), Bonca (DVA), Iorga (DVA), Surugiu (DVA), Atanasiu (Prahova), Gologan (Prahova), Grigore (A. S. Constanța) Teodoriu (At. Tătărași).

In proprie poartă: Messmann (Vulturii), Chevereșan (CAMT) de două ori, Luca (Vitrometan).

De remarcat că în cinci matchuri, Eichler, portarul Rapidului, a marcat trei goaluri din penalty natural.

✸

Dacă în sferele nalte ale clasamentului predomină seria III-a, prin Juventus desigur, în periferia acestuia seria I-a este dominatoare. Seria II-a, în această privință, se menține pe linia mediocrității, ca nu prea având shooturi.

Când există două mingi și totuși un match este întrerupt în min. 55

Sunt multe cauze cari fac ca un match de football să fie întrerupt.

Iată o întâmplare în care este vorba de două mingi și un match întrerupt în minutul 55.

Se juca pe terenul Turda, partida Dacia-Isvorul Nou. Așa cum era normal fiecare echipă a venit cu câte o minge.

Dacia a pus mingea în joc, dar a fost bătută cu atâta furie, încât s'a spart... (S'au păstrat câteva minute de reculege, pentru defuncta).

Astfel că a venit rândul celeilalte mingi, să urmeze soarta precedesoarei (adică să fie bătută).

Un shoot prea puternic a trimis-o însă departe, peste gardul arenei, într'o curte vecină, unde stăteau de strajă niște câini răi.

Cu toate intervențiile jucătorilor și ale spectatorilor, mingea a rămas mai departe în curtea cu câini.

Și întrucât nu mai exista altă minge, matchul s'a terminat în minutul 55, când scorul era de 4-0 în favoarea Isvorului... Nou.

Sporting (Pitești)-CAPS (C. de Argeș) 8-1 (4-0)

Pitești. — Pe terenul din Parcul Sportiv al orașului, s'a disputat matchul de football dintre sus menționatele grupări, în fața unei asistențe de cca 600 spectatori. Timpul friguros a influențat mult asupra jocului. Sporting a dominat categoric înscriind de opt ori prin Vitoș 3, Jottta 3, Georgescu și Bretto; pentru Caps, Căpățână din 11 m.

SPECTACOLE

Teatre

OPERA ROMANA: Tosca.
NAȚIONAL: Faust.
STUDIO V. ALECSANDRI: Capul de răței.
SARINDAR: Elisabeta și Essex.
COMEDIA: Relache.
REGINA MARIA: Hoții.
LIGA CULTURALA: Lipitorile satelor.
MUNCA ȘI VOE BUNA: Blana de Biber
CARABUȘ (Savoy): Curaj, Tănase.
ALHAMBRA: Târgul sărutului.
TEATRUL ION VASILESCU: Relache.

Cinematografe

ARO: Napoleon e de vină și Jurnal nou.
SCALA: Ispita unei nopți.
CAPITOL: Căpitanul de Poșta și Jurnal.
CARLTON: Dragoste în culise, 4 completări „Moda zilei".
TRIANON: Cuvânt de onoare și jurnale.
SELECT: La răscruce de vânturi.
FEMINA: Un vis sub cer albastru.
ARPA: Secretul celor 13 mascați (seria II și ultima) și jurnal de războiu.
PALAS BULEVARD: Procesul Mariei Laforge; Carnavalul Alb.
REGAL: ecretarul particular și jurnal.
ROXY: Pygmalyon; Jurnal Ufa.
SAVOY: Vin ploile și Tentație.
ELYSEE: Trandafirul însângerat; Alarmă în miezul nopții și Revistă.
FRANKLIN: Omul cu masca de fier și Stan și Bran alpiniști.
FORUM: Elisabeth și Esser și Jurnal O.C.R.
OMNIA: Cântecul Deșertului și Agentul mascat și Trupa de reviste Titi Mihăilescu.
NISSA (Str. Intrarea Zalomit nr. 6 (Cișmigiu): Omul cu masca de fier; Patru bărbați și un jurământ.
BIZANTIN (Bd. Elisabeta 2): Brigada Nordului și Fecioare de azi.
AIDA (cal. Rahova 151): Intre glorie și dragoste și Andy Harchy milionar.
AMERICAN: Balalaica; Parada cea mare și Jurnal românesc.
BARCELONA (Str. Măgurele 123): Vestul sălbatic și Miss Catastrofa.
CARMEN (Dudești) 169): Strada Amintirilor și Spaima Deșertului.
COTROCENI: Sudan și Secretul celor 13 scaune
DICHIU (Str. Romană 89): Gorila și Fecioara rătăcită.
DACIA: Steaua din Rio; Salvatorul Vestului.
DIANA: La capătul pământului și Sotul meu conduce anhceta.
EDISON: Vulturul negru (operă completă) și Mister Zero.
FLORIDA (B-dul Ferdinand 118): Procesul MarieiLafarge și Dansul vieței.
GRAND (șos. Crângași nr. 42): Ingeri cu fețe murdare (cei 6 copii ai străzii); Femeia care primește palme; Jurnal Ufa.
ILEANA (str. Avrig nr. 1): Insula Emigranților și Femeia și leopardul.
IZBANDA: Ingeri cu fețe murdare; Invitație la dans.
LIZEANU: Cauciuc; Evadatul din Insula Dracului și Revista.
LIA (Griviței 196): Vulpea argintie și Așa-i Parisul.
LUCIFER: Se lasă noaptea și Tigrul din Arizona.
LILLY (Șoseaua Giurgiului nr. 3): Visul unei prințese și Gorilă.
MARCONI: Regele Valsului; Tunelul; Farastasul legionarilor și manifestația din piața 6 Septembrie.
MARNA (Griviței 80): Balalaica; Jurnal românesc și Ufa și Trupa de reviste Titi Mihăilescu.
MODEL: Beaugeste; Războiul fulger.
MIORIȚA: Tămăduitorul și Cavalcada Hollywoodului.
NERO (Calea Șerban Vodă 94): Strengarul și Orașe sub alarmă.
NONI: Jertfa supremă și Oglinda vieții
ODEON: Luna de miere în Bali și Campania din Polonia.
PELEȘ (calea Colentina nr. 84: Dragostea mea te cheamă și Aur și femei.
PARIS (Calea Rahovei nr. 118): Variete; Ultimatum.
PACHE (Str. Mătăsari 31): Eroul din Far-West; Adevăr cu orice preț.
RAHOVA: Balalaica; Prada cea mare.
REX (Dudești 22): Balalaica; Citadela Mediteranei; Cocoșul boxier.
SPLENDID (Moșilor 290): Cazul Casila și Dansăm în jurul lumii.
TOMIS (Calea Călărașilor nr. 11): Lanțuri sfărâmate și Romanța întunericului
UNIC (b-dul Filantropiei 57): Vulpea argintie și Așa-i Parisul.
UNION: Pacific și Stan și Bran în Eroi fără voe.
UNIREA (Filantropiei 143): Ispitele trupului și Moartea obosită.
VOLTA BUZEȘTI: Fetițele au crescut și Zenobia.
VOLGA (Dorobanți nr. 1): Rivala; D-l Topper divorțează.
VENUS: Comoara din Insula Piraților (operă completă)
VERGU (Șos. Mihai Bravu 221): Brigada Nordului; Insula Ocnașilor.

Football Football Football Footbal

Prima etapă K. O. a Cupei României în cifre și recorduri

Numai 14 jocuri și totuși 81 goaluri

Cel mai mare scor, etc...

Pentru scopul pe care-l urmărește, etape de Duminică a Cupei României a însemnat o consacrare pentru această competițiune. Scopul? O cât mai evidentă punere în valoare a echipelor din categoriile inferioare. In plus, oferă posibilitatea acestor grupări de a se măsura cu echipele de valoare certă, recunoscută și din această întrecere, Duminică au ieșit mult k.o.-uri, ca să vorbim în limbaj pugilistic.

Pe deasupra, a fost atins și scopul propagandistic. Pretutindeni au asistat spectatori mulți, încât credem că de data aceasta nu se vor fi înregistrat deficituri.

*

In ce privește rezultatele de Duminică, merită subliniată performanța districtualei U. M. Cugir, ca și aceia a echipelor: C. F. R. (T.-Severin), Metalosport din Călan, Jiul, Rapid (Timișoara), care au realizat surprizele etapei. Performanța Carmenului nu poate fi considerată drept surpriză, deoarece victoria lui — față de echipa pe care a aliniat-o Olimpia — este cât se poate de normală. Din contră, este de remarcat rezistența surprinzătoare opusă de Olimpia.

*

Insă, calificarea lui U. M. Cugir, chiar dacă adversarul a fost Chinezul, este una din performanțele cele mai frumoase. Din nou o districtuală a reușit figura cea mai bună. Anul trecut Carmen, anul acesta U. M. Cugir, a trecut cu succes în optimile Cupei.

*

Privind statistic etapa de Duminică, vom remarca faptul că din opt echipe divizionare A — câte au jucat — s'au calificat numai trei: Sp. Studențesc, Gloria C. F. R. și F. C. Ploești. Au fost eliminate: U.D.R., Mica, F. C. Brăila, Gloria (Arad) și C. F. Craiova.

Invingătorii au arătat din nou că sunt echipe de cupă.

In total, dintre echipele divizionare A, s'au calificat pentru optimi numai șase (trei și anume: Venus, Unirea Tricolor și Rapid au jucat și câștigat încă de acum 2 săptămâni).

A 12-a echipă, Ripensia n'a jucat pentrucă matchul său cu Crișana C.F.R. a fost amânat pentru 8 Noembrie.

*

Divizia B stă mai slab. Din 26 de echipe nu s'au calificat decât șase: Juventus, Metalosport, Jiul, Rapid, C. F. R. (T.-Severin) și Fr. Româna. In „16"-imi au fost eliminate patru.

Trei din echipele divizionare B: Crișana C.F.R., Electrica și C. F. R. din Timișoara nu au jucat încă.

*

In fine, Districtul are și el reprezentanți! Doi, pe Carmen și U. M. Cugir, care au eliminat două divizionare B.

*

Din cele 11 matchuri care s'au disputat alaltăeri, 9 s'au terminat cu victorii în timp reglementar, adică 90 de minute. Celelalte două jocuri au avut nevoie de prelungiri.

*

Cel mai mare scor s'a realizat la Iași: 10:5.

Cel mai mic la Călan: 2:1.

In 14 matchuri (cu jocurile susținute de Rapid, Venus și Unirea Tricolor) s'au marcat 81 de goaluri dintre care:

58 învingătorii.

23 învinșii.

*

Pe categorii, goalurile au fost înscrise astfel:

echipele din Divizia A au marcat 28.

Divizionarele B 37.

Districtualele 16.

Asta, firește, în șaisprezecimile de finală ale cupei.

*

Dintre orașe, București are cei mai mulți reprezentanți: șase (Venus, Rapid, Unirea Tricolor, Sp. Studențesc, Juventus și Carmen).

*

Iată acum clasamentul goalgeterilor din „16"-imile cupei:

5 GOALURI: Unguroiu (Fr. Rom.), *Arsenovici* (Ateneul Tătărași).

3 GOALURI: Gică Popescu (Sp. Stud.), *Bodi* (Fr. Rom.), *Iovin* (U. M. Cugir), *Cârciog* (Venus).

2 GOALURI: Ștefănescu (Sp. Stud.), *Alexandrescu* (F. C. Ploești), *Cucula* (Gloria C. F. R.), *Moldovanu* (Rapid), *Sonny Niculescu* (Unirea Tricolor), *Szika* și *Naciu* (Juventus), *Bücher, Feisthammel* (Rapid-Timișoara), *Felecan II* (C. F. R. T.-Severin), *Fieoti* (Fr. Româna), *Bonațiu* (Carmen).

1 GOAL: Covaci (F. C. Ploești), *Marinescu* și *Mihăilescu* (Sp. Stud.), *Pop, Hanga* (Gloria-Arad), *Ivănescu* (Mica), *Bozochi* (F. C. Craiova), *Bărbulescu* (Gloria C. F. R.), *Herescu* (Venus), *Radu Florian* (Rapid), *Lulu Mihăilescu* (Unirea Tricolor), *Dinescu, Cornel Niculescu* (Olympia), *Ferendino, Grigore* (A. S. Constanța), *Hoffmann* (Rapid - Timișoara), *Schreiber, Dochiu* (Metalosport-Călan), *Szillard* (C. F. R. T.-Severin), *Mathius, Vâjdea* (Jiud), *Covaci* (Chinezul), *Lazăr* (Socec), *Ștefan* (Metrom), *Türk* (Carmen), *Căpățână* (U. M. Cugir), *Borș, Țuică* (C.F.R.B.T.), *Cotruță, Luca* (Leonida), *Dascălu* și *Szillagi* (Militari).

IN PROPRIA POARTA: Betemy (Chinezul), *Stoia* (U. M. Cugir) și *Belcic* (Leonida).

Nagy dela F.C. Craiova a plecat și el în Ungaria

Pe zi ce trece la FRFA se anunță noui jucători care au fugit în Ungaria.

Astfel, eri, Franco Româna a comunicat că jucătorii săi Letay și Takacs au și plecat în Ungaria, primul la Oradea, secundul la Budapesta.

Pe de altă parte, FC Craiova a anunțat că pe lângă Brassay, a mai șters-o acum și Nagy Tiberiu.

Sadowsky va apăra poarta Rapidului la 8 Noembrie

Rapid e de părere că cea de a patra finală este un cadou al lui Negru.

„Cu un portar bun nu puteam pierde" este refrenul feroviar.

Vom vedea la 8 Noembrie când Rapid va avea în poartă pe Sadowsky.

El este acum complet restabilit și ar fi jucat chiar dacă finala se disputa mâine

Astfel că în această finală a Cupei României Rapid își va fi utilizat toți portarii.

Rezultatele au răsturnat așteptările în Divizia B

Nou introdusele seriei I au profitat de faptul că nu iau parte în Cupa României, spre a fi programate cu echipele necalificate.

Spre ghinionul C.A.M.T.-ului! După înfrângerea din primul match, C.F.R. a avut o revenire excepțională. Și-a regăsit tactul introducând juniori de valoare, pe care i-am putut aprecia în finala Cupei juniorilor: Neyron, Urechiatu, Ritter, Inczedy. Și a dovedit echipa forță, vitalitate, completată de o vervă de shoot excepțională a înaintării.

CAMT în echipă de formă, explicată prin plecarea jucătorilor, n'a putut rezista onorabil. Totuși ambele au prestat un joc frumos ce a plăcut spectatorilor.

Cealaltă nou introdusă n'a reușit să învingă, dar a repurtat o victorie morală. Și-a călit echipa (de ceeace avea nevoie) și lipsa omogenității va fi completată cu timpul. Studenții sunt îndreptățiți a spera într'un viitor mai frumos.

Vulturii pot fi mândri că i-au învins. Și aceasta o pot mulțumi tehnicei și rutinei, cu care au debordat adversarii, ce s'au bazat exclusiv pe elanul caracteristic tinereții lor, furnizând totuși un joc spectaculos.

Prin această victorie, Vulturii și-a consolidat o poziție stabilă prin fruntea clasamentului.

Pornită favorită în matchul de eri, Crișana a trebuit să cedeze jocului bărbătesc și vijelios al adversarilor.

Desigur, victoria SSMR-ului nu este o surpriză, însă este meritorie fiind obținută în deplasare. Crișana CFR este într'un declin accentuat de formă ceeace explică dealtfel și cele trei înfrângeri suferite de arădeni.

*

In seria II-a Ind. Sârmei s'a străduit să învingă Cimentul, care a dat o replică destul de dârză, fapt care se vede și din scorul extrem de redus, obținut de învingători: 1-0.

Și i-a folosit Ind. Sârmei această victorie la limită, foarte mult. A săltat dela penultimul la al cincilea loc, ceeace nu este puțin lucru.

Cât despre rezultat, el este obișnuit în seria doua.

S. B.

Modificări în delegările de arbitri

In delegările de arbitri pentru Duminica aceasta s'au făcut următoarele modificări:

DIVIZIA NAȚIONALA A

București: Sp. Studențesc—Gloria, arb. d. Manole Vlahu, în locul d-lui Jean Petrescu.

DIVIZIA NAȚIONALA B

Seria III

București: Juventus — Fr. Româna, arb. d. Fianu în locul d-lui Oprea.

Pop Vasile la F. C. Brăila

„Fortificațiile" începute de F. C. Brăila după matchul cu Venus continuă.

După Sava și Pascalide gruparea brăileană a angajat pe Pop Vasile mijlocașul centru al Gloriei Mărășești, care s'a impus în echipa Telefon Clubului și a Prahovei.

Tratativele duse pentru angajarea lui pot fi considerate ca încheiate astfel că se poate vorbi de Pop Vasile ca de viitorul jucător al Brăilei.

Pentrucă Pop Vasile este și absolvent al A.N.E.F. el va funcționa la Brăila și ca profesor de educație fizică al echipei

In câteva rânduri

● *SE ȘTIE că rezultatul matchului Ripensia—UDR nu a fost omologat pentru că Simatoc — care a jucat în acest match — era suspendat până la plata datoriei față de gruparea Antigaz. Și Ripensia — sau Simatoc — trebuie să facă dovada că datoria este achitată.*

Eri ,Ripensia a anunțat telegrafic că litigiul cu Antigaz este stins încă de acum o lună.

● *UDR a introdus foile de legitimare ale jucătorului Giurgiu Niculae, fost la Mureșul din Tg. Mureș.*

● *WETZER II, fostul fundaș al Rapidului, a iscălit pentru gruparea districtuală Laromet.*

● *CORNEA, care a jucat la Victoria din Cluj, a fost legitimat pentru A. S. Distribuția din Capitală.*

● *DISTRICTUL Aiud a anunțat comisia centrală a juniorilor că participă la Cupa Unirea.*

● *ȘEDINȚA de constituire a noului conduceri a clubului Venus va avea loc mâine la sediul dela arena Venus.*

Sport școlar

Echipa de foot-ball a clasei a V-a a liceului „Spiru Haret", Loco are onoare a provoca echipa clasei a IV-a B. a aceluiași liceu la un match de foot-ball pe terenul „Velodrom" în ziua de 2 Noembrie ora 15,30.

Formația clasei a V-a va fi următoarea:

Sever Drăgănescu, Horvath, Prassa, Florescu, Scurtulescu, Hrisescu, Popescu L., Orezeanu, Merland, Muntanu M. Nițescu.

Rezerve: Tampa, Ghișoiu.

Semifinalele Cupei Tschammer

Favoriții joacă în deplasare

Berlin, 28. (Serviciul nostru special). — Semifinalele „Cupei Tschammer" din 10 Noembrie au fost trase la sorți. Sorții au desemnat următoarele matchuri:

DRESDA: Rapid-Dresdner SC (arbitru: d. Schlüther, Hamburg).

DUESSELDORF: 1. FC Nuernberg-Fortuna Düsseldorf (Arbitru: d. Rühle Merseburg).

Este interesant de relevat că favoriții joacă în deplasare. Rapid la Dresda, iar deținătorul Cupei, 1. FC. Nuernberg la Düsseldorf.

H I P I S M

Dela plecare la sosire

IN FORMA: Buburel, Straja, Frusinica, Susi, Ticu, Smaranda, Crăiasa

DE URMARIT: Estoc, Lecaude, Talalka, Fanatic

● *BUBUREL a reuşit în premiul Cantacuzino cea mai valoroasă performanţă din anul curent, reabilitându-se complet de eşecurile dela început. Victoria fiului lui Prince D'Orange II a fost netă. Când i s'a cerut să galopeze, nici unul din adversari n'a fost capabil să-i opună o rezistenţă cât de mică. Se adevereşte încă odată că este un perfect fondist.*

Facila lui victorie se mai datorează însă şi unui plus de formă precum şi pronunţatei aptitudini pentru terenul moale.

Ori cum ar fi, Buburel a dovedit Duminecă că a rămas valorosul element din trecut.

● *BIEN ALLER a fugit la valoarea lui. Nu trebue însă uitat că dădea lui Buburel 3 jum. kilograme plus vârsta, lăsând în urmă cai buni cărora le dădea importante descărcări. In asemenea condiţiuni, performanţa din premiul Cantacuzino nu-i scade nimic din merite. A fost învins de o vedetă în revenire şi a biruit caii buni în condiţiuni grele.*

● *BOCK, al treilea plasat a stabilit o performanţă onorabilă, chiar dacă avem în vedere că purta o greutate avantajoasă.*

Faptul că alerga într'o companie superioară precum, locul ocupat la sosire şi valoarea adversarilor pe cari i-a lăsat în urmă pun un deosebit accent pe exhibiţia lui. Referitor la el, mai este de relevat un amănunt interesant.

Anume acela că este egal de bun pe toate parcursurile.

● *NAE era surclasat. Nici o mirare deci că a terminat ultimul. Nu avea nici o şansă.*

● *DON BASIL s'a lovit de inconvenientul distanţei, desigur lungă pentru aptitudinile lui Roibul a galopat cu uşurinţă până în linia dreaptă unde a fost primul cal bătut. Nu este nici stayer.*

● *TOUR DE VIS nu mai este în condiţia dela începutul meetingului. A susţinut alergări severe în cele mai alese companii în cari şi-a pierdut forma.*

● *BARIUS n'a reuişt să sublinească cu greutatea mică pe care o purta diferenţa de clasă dintre el şi Bien Aller. In majoritatea cazurilor, clasa este hotărîtoare.*

● *FRUSINICA a repurtat o victorie uşoară. S'a plimbat pur şi simplu, având alergarea la discreţie după parcurgerea primelor sute de metri.*

Chiar dacă avem în vedere că purta o greutate favorabilă, trebue să conchidem elogios pentru ea. Şi la egal ar fi câştigat.

Inseamnă deci că a fost cea mai bună din lot.

● *SUSI a confirmat ultima ei performanţă, plasându-se a doua după Frusinica şi biruind pe Leonora şi Bikette. A fost prezentată într'o condiţie frumoasă.*

● *LEONORA a stabilit aceiaş valoare din premiul Eleganţei. Adică inferioară acelora din primăvară.*

Să fi fost o iapă preocce?

● *BIKETTE după două comportări de efect frumos, a capotat la examenul hotărîtor, adică atunci când a înfruntat pe cele mai bune iepe din generaţie. Nu este încă suficient de bună pentru asemenea loturi. In viitor s'ar putea să se amelioreze, deoarece are o origină bună.*

● *GEORGES n'a contat la nici un moment. Nici şansă nu avea.*

● *FLANDRA a reuşit în fine să-şi găsească cursa. Era şi timpul. Victoria ei însă nu spune nimic. Purta o greutate mică.*

● *OVERBROOK a avut un frumos sfârşit de cursă.*

Roibul progresează mereu.

● *LECAUDE a dominat situaţia până la grilă. Aci însă a cedat din cauza distanţei. care îi depăşea posibilităţile.*

Vom consemna totuş performanţa lui.

● *CAMPANELLA reprezintă o mediocritate patentă. Cu 44 de kilograme într'un lot modest, a patra.*

● *RUBIN a galopat în poziţia a doua până la începutul liniei drepte unde pentru scurtă durată a trecut în cap. Apoi a fost înghiţit de pluton. Nu i se poate pretinde prea mult la vârsta lui.*

● *WALHALLA este o inutilitate. Cu orice greutate nu poate figura.*

● *ZEFIR este în regres faţă de trecutul meeting.*

Cauza, greu de precizat.

● *LI face impresia unui cal obosit. Un lucru explicabil dacă avem în vedere că a susţinut eforturi dese.*

● *SZANTAS în fine a câştigat. Merita acest lucru.*

● *TICU deţine actualmente maximum de condiţie. Purtând topweightul a fost la un pas de victorie. Ujvari l-a prezentat în condiţie maximă.*

● *FANATIC a început să mişte, plasându-se al treilea, aproape.*

Dacă va mai progresa puţin, eventualitatea unei victorii a lui nu ese din domeniul posibilităţilor.

● *PAIAŢA din nou a fost la sosire. O iapă cu posibilităţi limitate, însă, foarte constantă.*

● *HAZLIU din cauza picioarelor şubrede, nu mai poate face nimic în curse. Invaliditatea de care suferă l-a făcut impropriu pentru alergări.*

● *ORION este cu mult sub valoarea din anul trecut, fiind suferindă.*

● *PUIŞOR a condus cursa până la intersecţia pistelor. Aci a fost depăşit. Avea o singură calitate: rezistenţa. Şi pe aceasta a pierdut-o.*

● *BIRIBI faţă de ce era în trecut, este de nerecunoscut. Drept este că a lipsit mult timp depe turf.*

● *ROSE D'ORSAY nu se împacă cu pista mare. Nici şansă nu avea.*

● *ESTOC a luptat curajos până la sosire, terminând la un scurt interval de câştigător. Se află în preajma victoriei.*

● *OLIVE a cauzat o mare decepţie. După frumoasa comportare realizată în premiul Basarabiei în care a terminat pe aceiaş linie cu Orateur III, n'a existat într'un lot mai puţin pretenţios Duminecă. Un element foarte dificil.*

● *STRAJA se află în plin progres. Datorită acestui lucru a câştigat cu resurse premiul Cricov. Cu origina pe care o are — Blue Boy şi Sulfina — este probabil să facă carieră frumoasă.*

● *HAN şi el este ameliorat, dovedind că ştie să galopeze. Dealtfel a fost singurul cal al cursei care a întins pe Straja.*

● *NINDI este la locul ei.*

● *PRINŢ ALEMBY fugea cu o pregătire sumară.*

Mai are mult de profitat, actualmente fiind verde.

● *BAGUETTE D'OREE debuta. Trebue revăzută pentru a ne pronunţa.*

● *NEKEAL dimineaţa galopează foarte bine. In public însă nici parţial nu confirmă exerciţiile de dimineaţă.*

● *GAROFIŢA pe o mică porţiune de teren a galopat în primele rânduri pentru a dispare apoi în fundul plutonului.*

● *JOCKER dădea greutăţi seiroase adversarelor cari l-au precedat la sosire. Astfel fiind eşecul lui este explicabil.*

Clasamentul conducătorilor

— Dela 1 Septembrie 1940 —

Pentru primul loc în clasamentul conducătorilor noştri, după ultimele două reuniuni, pe Cerkasoff şi Pavlic îi găsim din nou la egalitate.

Ultimul luase un avantaj de două victorii, dar Cerkasoff a răspuns prompt, biruind cu Clifford Hanover şi Călin.

Să aşteptăm deci o nouă săptămână!...

D. Tassopol este deocamdată al treilea, dar Dobrescu, care cu regularitate şi-a găsit o cursă pe reuniune, se apropie impetuos. Şi slavă domnului, este o mare diferenţă între efectivele de care dispune d. Tassopol, Andreevsky şi Ghinea, de cel al lui Dobrescu.

Szabo s'a alăturat şi el fruntaşilor, în timp ce Traian Marcu, stagnând, a permis lui Gaidaev să-i ia locul.

Din rest, ar mai fi de menţionat inexistenţa lui Fischer şi Crotenco.

N. Cerkasoff	19
Pavlic	19
T. Tassopol	10
D. Dobrescu	9
V. Andreyewsky	9
Gh. Ghinea	8
I. Szabo	8
N. Gaidaev	7
T. Marcu	6
S. Corol	5
G. Crainic	5
L. Grunwald	4
B. Grăjdănescu	3
G. Gram	3
Marinescu	2
I. Crotenco	2
E. Marcenco	2
E. Fischer	2
A. Brailowsky	2
I. Bordei	1
T. Drăgotescu	1
D-ra Christodorescu	1
I. Nutu	1
N. Butan	1
V. Lucan	1
St. Teofil	1
A. Podoleacov	1

INFORMAŢII

● LI, ORION şi FLOREAL nu mai sunt în antrenament la Ujvary.

● AZI se fac la secretariatul Jockey Clubului retragerile pentru alergările de Joi şi angajamentele pentru cele de Duminică.

● ERETE a. 1 an, din Saperlot şi Ethel Harwest, a fost cumpărat de d. Pitişteanu dela d. I. Cămărăşescu. El a intrat în dresaj la Cercasov.

● CRAIASA, i. 5 ani, din Jelso şi Cousine, proprietatea Ministerului de Agricultură şi Domenii, a avortat la herghelia Ruşeţu, un mânz din Decission.

● SE ADUCE la cunoştinţa antrenorilor că, în zilele de curse pot antrena caii de 2 ani, cari nu participă în acea zi la alergări, numai înaintea disputărei penultimei şi ultimei alergări cu autorizaţia d-lor Comisari.

Aceşti cai trebue să părăsească terenul imediat ce intră pe pistă caii cari participă în alergare.

● IMEDIAT ce un cal a părăsit antrenamentul, antrenorul respectiv să declare aceasta în scris la Secretariatul Societăţei Hipice Române de Trap.

In caz contrar răspunderea o poartă el.

● SE REAMINTEŞTE d-lor proprietari şi crescători că, în conformitate cu art. 5 şi 6 din regulamentul Cărţii Crescătoriei Naţionale de cai trăpaşi (Stud-Book) publicat în Buletinul Oficial Nr. 1/940 sunt obligaţi să depună până la 31 Decemvrie 1940 la Secretariatul Societăţei Hipice Române de Trap din Bucureşti, Bul. Mărăşti, 65.

1. Certificatele de bătae tip B. pe anul 1940.

2. Certificatele de naştere tip R. şi S. pe anul 1940.

Aceste certificate tip B., R. şi S. se pot procura dela secretariatul Societăţii Hipice Române de Trap.

● INSCRIERILE în Derbyul de trap dela anul se fac până la 1 Decembrie.

● IATA ultimele vânzări şi cumpărări de trăpaşi:

Vânzător: D. Demetriad. Cumpărător: M. Ionescu.

Bebeca (1.34[1]) e. 8 a. r. din Sixtus şi Barmaid.

Vânz.: N. Stănciulescu. Cump.: Ilie Săndulescu.

Tibet (1.41[9]) a. 4 a. r. din Dav Axworthy şi Trilbi.

Vânz.: C. şi P. Dumitrescu. Cump.: N. Niculescu.

Enneim (—) e. 4 a. m. din Hitzig şi Bastilia.

Vânz.: V. Andreyewsky. Cump.: D-ra E. Andreyewsky.

Mata Hary (—) e. 3 a. m. din Haron şi Mândra.

Vânz.: N. Ianusevici. Cump.: G. Constantinescu.

Don (1.33[8]) a. 4 a. m. închis din Bandi şi Domniţa II.

Vânz.: Jean Vetra. Cump.: Ionel N. Marinescu.

Turturel (—) a. 4 a. s. din Iaşi şi Turturica.

Cercelus (—) a. 4 a. s. din Iaşi şi Cenusa.

Vânz.: B. Grăjdănescu. Cump. Dan Noica.

Bibi (1.27[9]) e. 12 a. m. din Gordon Peter şi Ungarin.

Vânz: D-na Yvonne Schuller. Cump.: Paul Sipos.

Magda (1.28[4]) e. 15 a. m. din Ghiaur şi Rusia.

Vânz.: B. Grăjdănescu. Cump.: Alexandru Niculescu.

Ursuz (—) a. 2 a. m. din Hannibal II şi Ursula.

Vânz.: Alexandru Niculescu. Cump.: B. Grăjdănescu.

Ella I (—) e. 6 a. m. din Texas şi Othilia.

Vânz.: Aurel D. Niculescu. Cump.: Gh. Ionescu.

Zanzibar (ex. Ibikus P.) (1.42) a. 2 a. m. din Hamlet II şi Märy.

Vânz: D-na Yvonne Schuller. Cump.: Const. N. Ghiţă.

Santuzza (—) e. 5 a. m. din H. P. şi Sari.

Vânz: D-na Yvonne Schuller. Cump.: Ion M. Gaicu.

Mirreille (—) e. 1 a. m. din Jelzö şi Magda.

Vân[illegible]: G. Ciolac. Cump.: Gh. G[illegible]eorghiu.

Far[illegible]tist (—) a. 1 a. m. din Fidel[illegible] şi Fantezie.

Vân[illegible]: Doamna A. Toth. Cump.: Ion Rădulescu.

Fran[illegible]ţ (1.44[4]) a. m. din Pajtáe şi Frunzarca.

Vân[illegible]: T. Filotti. Cump.: Andrei Iacobi.

Dom[illegible]nitor (1.34[7]) a. 8 a. n. din Do[illegible]mnişoru şi Orgia.

Vân[illegible]: C. Filipescu. Cump.: Marian Diaconescu.

50% **Makrele** (1.32[4]) e. 6 a. r. din Mandarin şi Biene V.

● **MAINE alergările vor începe la Băneasa Trap la ora 13.30.**

Alergările de galop

BANEASA; ZIUA 17-a

Joi 31 Octombrie

S'au publicat handicapurile

Pr. GUIPEREUX — Vânzare
20.000 lei — 1400 metri

Jagodka	52
Molda	47
Principessa	48½
Li Mare	49
Miami	43
Leoaica	42½
Zamfira	47
Pénitence	40
Carsix	46½
Ţuguilă	41½
Furtuna	47
May Day	46
Balyhoo	51½
Ciocârlan	53½
Nippes	46
Cin'te ţine	53½
Noroc	46
Szarcsa	48½
Micşunea	42½

Pr. MAGNEZIUM — W. h'cap
25.000 lei — 1600 metri
2 reprize

Pali	77
Alice	76½
Tănase	76½
Tricolor	76
Aida	75
Blue Girl	75
Odihna	72½
Olanita	71
Olaf	70½
Mărţişoara	70½
Monfaucon	70
Garoafa II	69
Etelköz	68½
Barcău	68
Persane	68
Niculae	68
Caiafa	67½
Ticu	67½
Strâmba	67
Overbrook	66½
Rada III	66
Stamba	65½
Rose d'Orsay	65½
Malnoue	65½
Farmec	65
Lecaude	65
Szaresa	64½
Li	63½
Beauty	63
Silver Print	63
Principessa	62½
Furtuna	61
Rubin	60½
Molda	58
Orette	58
Orion	57½
Florence	57
Băieţel	56½
Biribi	56½
Li Mare	56½
Carsix	56½
Luţica	55
Puişor	54½
Capriole	53½
Burgos	53
Paiata	53
Fanatic	52½
Zefir	52
Bila	50
Ţuguilă	50
Mircioaia	50
Dux	45
Tudora	45

Premiul LA BELLE MARION
35.000 lei — 2200 metri

Răzvrătit	62
Buburel	62

Branca[illegible]s	59
Mitsoul[illegible]ko II	60½
Şoim	62
Corniţa[illegible]	57½
Marcel[illegible]la	60½
Roy	59
Rush	58½
Amna[illegible]	59
Şoima[illegible]	58½
Colom[illegible]	62
Meda[illegible]s	59
Nae	59
Brav[illegible]	56½
Esto[illegible]	49

[illegible]remiul FLEAC
[illegible] lei — 1000 metri

Lăi[illegible]	45
Cră[illegible]	46½
14[illegible]	46½
Bu[illegible]	44½
Bl[illegible]	44½
B[illegible]	54½
B[illegible]	46½
C[illegible]	54½
F[illegible]	46½
[illegible]	56
[illegible]	45
[illegible]	54½
[illegible]	58
[illegible]	54½
[illegible]	56
[illegible]	53½
[illegible]	45
[illegible]	52½
V[illegible]	48½
Flo[illegible]	50
Luc[illegible]	48½
Prin[illegible] Trix	43
Pa[illegible]	44½
[illegible]	56
D[illegible]	54½
Single Handed	47½

Premiu[illegible]l SAGEATA — W.-H'cap
[illegible]5.000 — 1500 metri
— 2 reprize —

Bleu d[illegible]e Roi	74
Straja	71½
Brandy[illegible]wine	71
Marsal[illegible]a	69½
Han	67½
Jocker	66
Girardi	66
Garofi[illegible]a	65½
Nindi	64½
Lup	64½
Nekeal	64
Mixan[illegible]dra II	63½
Crăias[illegible]	62
Printre[illegible] toţi	61½
Bougie	61
Voie B[illegible]ună	61
Beache[illegible]omber	61
Doamn[illegible]a	60½
Păpuşa[illegible] II	60
Cheflin	60
Potop	58½
Lucie	57½
1 4M.	56
Bold	55½
Floreal	54½
Opinca[illegible] II	54½
Lucreţ[illegible]a	54
Junte	53
Judy	53
Lăieşiţa	51
Schela	49½
Princes[illegible]s Trix	48½
Bukor	48
Băeţan[illegible]dru	47½
Bluff	46½
Ancuţa	45

Programul de trap pe Noembrie

Programul de trap pe luna Noembrie a apărut.

Pe marginea lui sunt necesare câteva constatări.

Principala este desigur majorarea premiilor.

Deşi Noembrie nu este timpul cel mai potrivit manifestările hipice, totuş s'a adus premiilor o majorare simţitoare, media pe cursă fugită fiind mult mărită.

Scheletul programului a rămas acelaş din trecut, cu mici modificări.

DATELE

Iată acum datele când vor avea loc reuniuni de trap:

Sâmbătă	2
Miercuri	6
Vineri	8
Miercuri	13
Sâmbătă	16
Miercuri	20
Sâmbătă	23
Duminică (eventuală)	24
Miercuri	27
Sâmbătă	30

PROBELE PRINCIPALE

In această lună se va disputa o probă clasică, PREMIUL DR. PANTELIMON, programat pentru Vineri 8 Noembrie (Sfinţii Mihail şi Gavril).

Condiţiunile acestei curse sunt următoarele:

III—IV. Pr. Dr. Pantelimon. Cursă de condiţie. 80.000 lei. Distanţă, 1700 m. Pentru armăsari şi iepe de 3 ani şi mai sus. Distanţe pentru caii de: 3 ani români, 1700 m.; 3 ani străini, 1720 m.; 4 ani români, 1740 m.; 4 ani străini şi 5 ani şi mai sus români, 1760 m.; 5 ani şi mai sus străini, 178? m. Câştigătorul în anul curent al unuia din premiile Derby, general G. Moruzi, Hambletonian şi Campionatul Calului Român de trap va fi distanţat cu 20 m. Cursa se va alerga de două ori în aceiaşi zi, cu o pauză de o alergare. Va fi declarat câştigătorul calul învingător în repriza parcursă în cel mai bun timp. In fiecare repriză, premiul: I. 25.000, II 8000, III 4000, IV 2000, V 1.000. Alergarea este dotată şi cu o cupă challenge, care va fi atribuită definitiv proprietarului care o va câştiga doi ani consecutiv sau trei ani alternativ. In fiecare an, proprietarii şi conducătorii primilor 3 cai sosiţi în repriza cea mai iute vor primi câte o plachetă comemorativă. Recordurile şi performanţele înregistrate de cai în cele două reprize nu li se vor ţine în seamă. Sunt calificaţi caii cu performanţele: 3 ani, 1,33, şi mai iute, 4 ani, 1'31 şi mai iute, 5 ani şi mai sus, 1'29 şi mai iute. Se pot înscrie şi caii cu performanţă mai slabă, nu au însă voie a participa la alergare decât dacă se vor găsi în condiţiile de calificare în ziua retragerilor.

Inscrierile se fac cu cel puţin 10 zile înaintea datei disputărei alergării, la 28 Octombrie a. c.

Clasamentul jockeylor

Ultimele două reuniuni au prilejuit o sensibilă modificare în structura clasamentului jockeylor noştri.

Evident. problema primului loc nu s'a complicat deloc. Cel mult se poate spune că a avut o etapă animată.

Profitând de absenţa forţată a lui Ilinca la reuniunea de Joi şi prinzând o zi bună, Vincent reuşise să remonteze din victoriile ce-l despărţeau de Ilinca.

Duminică însă, călăreţul francez n'a putut persevera în efort şi Ilinca a restabilit repede echilibrul.

După părerea noastră, deşi au mai rămas destule reuniuni ca să producă oarecare „mişcare", Ilinca nu mai poate pierde primul loc. El şi-a menţinut forma dealungul întregului an, în timp ce Vincent s'a arătat inegal; iar în actualul sezon, cu totul sub aşteptări.

Dar revirimentul l-a produs Cucu, care de două reuniuni arată o formă deosebită. Depăşind uşor pe J. Gill, cu care dusese o crâncenă luptă până mai deunăzi, călăreţul român se apropie acum foarte decis de locul al doilea în clasament, de care nu-l mai despart decât trei victorii.

Şi pentru locul al patrulea se prevede o modificare!

Oprescu, care ne-a obişnuit să câştige cel puţin o alergare pe fiecare reuniune, s'a apropiat treptat de J. Gill, care mai slab în ultimele zile de curse, a pierdut teren preţios.

Din rest, Radu Cristea pare deocamdată stăpân pe locul al şaselea.

Florescu este şi el în mare formă şi dacă actualmente se găseşte al şaptelea, n'ar fi totuşi exclus să devină ameninţător.

In sfârşit, Ilmi Tasim a spart ghinionul în actualul sezon, cucerind cu Straja prima victorie Simpaticul călăreţ credem că se va comporta în progres de acum înainte.

Ar mai fi de adăugat progresul micului Simon şi o victorie frumoasă, repurtată de I. Huţuleag.

N. Ilinca	43
R. Vincent	38
A. Cucu	35
J. Gill	30
I. Oprescu	28
R. Cristea	22
N. Florescu	16
I. Tasim	14
M. Mullot	14
I. Crişan	10
D. Papadopulos	9
St. Iosza	6
I. Grecu	5
I. Nicodim	5
V. Huţuleag	5
C. Logofătu	4
G. Enescu	4
C. Urdăreanu	3
St. Simon	3
I. Huţuleag	3
Ed. Gill	2
I. Pârvulescu	2
I. Tănase	2
P. Cucu	2
V. Durnea	2
I. Santi	1
I. Ionescu	1
G. Horwath	1

Datele probelor importante de galop

Premiul FAVARA, 3 Noembrie

Premiul VIVIAN, 3 Noembrie

Premiul N. FILIPESCU, 10 Noembrie.

Premiul MUNICIPIULUI BUCUREŞTI, 10 Noembrie.

Premiul DIM. GR. GHIKA, 17 Noembrie.

Mâine la Băneasa Trap

Reuniunea de mâine dela Băneasa Trap, cuprinde un program reuşit, care se situează în nota ultimelor organizări ale Societăţii Hipice Române de Trap, adică se bazează pe punctele de consolidare alcătuite din echilibrarea probelor, precum şi din loturile numeroase ce se vor disputa fiecare alergare.

In general se poate afirma că vor evolua concurenţi foarte buni, cari vor asigura totodată calitatea specatocolului ce ni se va oferi.

Din ansamblul programului subliniem premiul Volunteur, în care vor concura o serie dintre cei mai bine cotaţi performeri, cum sunt: Gruia, Levente, Josedale Margot, Katy Caid, Dexter Hanover, etc.

Se remarcă totodată premiul Zaporojeţ în care-şi vor disputa întâetatea elemente ca: Ninon, Trixie, Kundry, Havaiana, Gladiator II, Nation, Brebenea Benedek, etc

Aceste două premii cari se impun, sunt încadrate de alte şase bine alcătuite, în cari primează loturile numeroase ce le vor disputa.

Pe lângă toate acestea, pariul austriac, ridicat la 179.506 lei va constitui şi el un punct de necontestată atracţie, deoarece va ajunge la un nivel de peste 200.000 lei.

ANTICIPARI

PR. VA BANQUE. Călin, cu valoarea arătată în ultima lui alergare, ar trebui să recolteze un nou succes. Pe elevul lui Cercasov se poate conta însă puţin, deoarece este un element foarte nervos.

Adversari primejdioşi pentru pretenţiile lui ni se par: Glonţ, Carol Hanover, Dolly Worthy şi Ezer jo.

PR. VALEA LUNGA. Opera va avea de data aceasta o misiune mult mai grea decât rândul trecut faţă de Vengo. Ca atare, duelul lor va fi aprig.

Din rest Veste Bună a mers bine la debut şi este deci de aşteptat să alerge în progres. Nici Fidel nu poate fi omis, după ultima lui performanţă.

PR. VARGA. Arama, Habar, Atlantida, Pilat şi Havaiana ni se par cei mai bine plasaţi în cursă.

PR. VOITENI. O cursă foarte deschisă. Urganda dacă ar efectua un parcurs corect, cu greu s'ar găsi cine s'o învingă, presupunând bine înţeles că ar alerga şi la valoarea maximă. Cum pe eleva lui Zabelin se poate conta prea puţin, rămâne de ales dintre Rozina, Nicevo, Dudu Gordon, Chilipir şi Kar.

PR. VOLUNTEUR. Dexter Hanover are o misiune grea. In afara faptului că va avea de înfruntat elemente bine înzestrate, mai suferă şi handicapul că va trebui să corespundă unei plecări repezi, ceia ce fiul lui Peter the Brewer nu o prea agreiază.

Josedale Magot, Levente şi Gruia sunt principalii adversari ai pensionarului lui Cercasov.

PR. VEVERIŢA. Intre concurenţii ce vor accepta startul în această cursă, este de prevăzut că se va da o crâncenă luptă.

Cum situaţia se prezintă foarte încurcată la prima vedere, preferăm s'o analizăm numai când vom avea partanţii definitivi

PR. VITRUV. Altă cursă grea. Au şanse aparente: Harry Boy, Vrăjitor, Ulis, Draga Mea, Livada, Eol şi Birlic.

PR. ZAPOROJEŢ. Benedek începe să alerge în progres de formă. Cu avantagiile ce primeşte se anunţă un concurent de prim ordin. Brebenea, Trixie şi Ninon se impun din rest.

CONCURENŢII PROBABILI

Premiul VA BANQUE
Condiţie — 15.000 lei

Oborean	2120	Toderaş
Glonţ	2120	Fischer
Călin	2140	Cerkasoff
Zgomot	2140	Gaidaev
Brad	2140	0
Pinkerton	2160	Gram
Dor de Duc[illegible]	2160	Ghinea
Geisha	2160	0
Carol Hanover	2160	Pavlic
Busuioc	2160	Teofil
Dolly Worthy	2180	Crotenco
Sonia Worthy	2180	Corol
Livada	2180	0
Ezer jo	2200	Grunwald
Ghid	2200	0
Champion jr.	2220	?
Şoimu	2220	0

Premiul VALEA LUNGA
Condiţie — 18.000 lei

Gologan	1100	Crotenco
Marchiz	1100	Crainic
Halima	1100	Gram
Cojeanca	1100	Ghinea
Petruşca	1100	0
Veste Bună	1100	Grăjdănescu
Lorica	1120	Gaidaev
Beatrice	1120	0
Fidel	1140	Szabo
Răuleţ	1140	0
Liliac G.	1140	Corol
Liuba	1180	Grunwald
Opera	1180	Tassopol
Vengo	1200	Cerkasoff
Furca	1200	Dobrescu
Ancuţa	1300	0

Premiul VARGA
Condiţie — 18.000 lei

Faust	2100	0
Porunca	2100	Toderaş
Sever	2120	A. Bota
Baba Dochiţa	2120	0
Cartuş	2140	Brailowsky
Odessa	2140	Pavlic
Havaiana	2140	V. A-sky
Veturia	2140	0
Zubr II	2140	0
Străjer	2160	Szabo
Aron	2160	0
Pilot	2160	Cerkasoff
A 1	2160	0
Victor	2160	0
Dvalin	2160	Marinescu
Atlantida	2180	Fischer
Hotin	2180	0
Habar	2200	Ghinea
Cobza	2200	0
Garofiţa	2200	Moldovan
Arama	2220	Gaidaev

Premiul VOITENI
Performanţă — 15.000 lei

Miss Texas	2100	0
Ciuleandra	2120	V. A-sky
Voinicu	2120	Tassopol
Bănuţa	2120	T. Marcu
Dreapta	2140	Marcenco
Ikar	2140	Pavlic
A 1	2140	0
Victor	2140	0
Dvalin	2140	0
Chilipir	2140	Brailowsky
Urganda	2160	Zabelin
Nicevo	2160	Cerkasoff
Princesse Axt.	2160	Corol
Dudu Gordon	2180	Gaidaev
Rozina	2180	Ghinea
Garofiţa	2180	0
Călin	2200	0
Bistricioara	2200	Sandu G.
Sulfina	2200	0
Puşa	2200	0
Cobza	2200	0

Premiul VOLUNTEUR
Record — 21.000 lei

Peter Gordon	1700	0
Dolly Worthy	1700	0
Sonia Worthy	1700	0
Columbus	1700	0
Santuţa	1700	T. Marcu
Gaby M.	1720	Gaidaev
Ghimp	1720	0
Turul	1720	0
Dexter Hanov.	1720	Cerkasoff
Katy Caid	1740	Corol
Flying	1740	D. Bota
Anny Worthy	1740	Crotenco
Kundry	1740	0
Taina	1740	Fischer
Josedale Marg	1760	Grunwald
Iubita	1760	Ghinea
Levente	1760	I. Bordei
Gruia	1780	V. A-sky

Premiul VEVERIŢA
Handicap — 15.000 lei

Tip Top	2100	T. Marcu
Chiot	2100	Gaidaev
Cimbrie	2100	I. Mike
Lucky Boy	2100	K-nitky
Bim	2100	x
Isvor T.	2120	I. Russu
Baba Dochiţa	2120	Ghinea
Elişor	2120	0
Vito	2120	Cerkasoff
Olga	2120	Crainic
Uria	2120	Zabelin
Victoria	2120	Corol
Amok II	2140	Szabo
Lector	2140	Dobrescu
Ciuleandra	2160	0
Ciuruc	2160	Gram
Union	2160	0
Lilia	2160	0
Miss Texas	2120	0
Zubr II	2160	V. A-sky
Voinicu	2180	0
Cartuş	2180	0
Aron	2180	0
Pădureţ II	2180	A. Bota
Odessa	2180	0
Lupoaica	2180	Marcenco
Veturia	2180	Tassopol
A 1	2200	Fischer
Victor	2200	0
Pilot	2220	0
Nicevo	2240	0

Premiul VITRUV
Handicap — 18.000 lei

Oborean	1700	0
Holle	1700	?
Cina	1700	Tassopol
Tara	1700	Drăgotescu
Harry Boy	1700	T. Marcu
Joker	1700	Szabo
Sultana	1720	Zabelin
Pan Worthy	1720	0
Ialpug	1720	0
Atlantida	1720	0
Vrăjitor	1720	Gram
Luminiţa	1720	Gaidaev
Hotin	1720	V. A-sky
Ulis	1740	Pavlic
Zenit	1740	Fischer
Pinkerton	1740	0
Cavaler	1740	N. Ionescu
Beţiv	1740	0
Sulfina	1740	0
Brad	1760	0
Aluniş	1760	0
Dolly Worthy	1760	0
Şoimu	1760	0
Draga Mea	1760	Grăjdănescu
Livada	1760	Toderaş
Durdulis	1760	Corol
Eol	1760	Dobrescu
Peter Gordon	1780	Brailowsky
Sonia Worthy	1780	0
Catinca	1780	Teofil
Ciclop	1780	0
Giuditta	1800	0
Birlic	1800	Crotenco
King Worthy	1820	Pântecaru

Premiul ZAPOROJEŢ
Handicap — 21.000 lei

Benedek	2100	Tassopol
Ghimp	2100	0
Vivat	2120	Crainic
Flying	2120	0
Brebenea	2120	Gaidaev
Nation	2120	Gram
Anny Worthy	2120	0
Joly	2120	0
Gladiator II	2140	I. Bordei
Eftin	2140	0
Havana	2160	V. A-sky
Kundry	2160	Dobrescu
Trixie	2160	Cerkasoff
Roland D	2180	0
Gruia	2180	0
Amilkar	2200	0
Ninon	2200	Pavlic

ATLETISM

Duminică se dispută campionatul şcolar de cross-country

Eri seara s'a hotărît ca Duminica viitoare să se dispute campionatul şcolar de cross-country.

Concursul se va disputa la şosea pe un traseu care se va fixa chiar zilele acestea şi care va măsura circa 4 km.

Alegerea traseului a fost încredinţată noului comitet de organizare al Bucureştilului format aseară şi care-i condus de d. Nichifor Modest asistat de d-nii Ion Ionescu şi I. Paraschivescu.

SE ANUNŢA O PARTICIPARE NUMEROASĂ

Ca în toţi anii, campionatele şcolare de anul acesta se anunţă sub cele mai strălucite auspicii.

Vor participa echipele aproape tuturor liceelor din Capitală, iar cât priveşte numărul concurenţilor, care va fi extraordinar de mare, va fi asemenea participărilor la celebrul cross al lui **L'Auto**.

In cursul acestei săptămâni toate echipele liceelor se vor antrena.

Un prilej bun va fi crossul antrenament organizat de Stadiul Român şi de care vorbim mai pe larg în altă parte a ziarului nostru.

NUMEROASE PRREMII

Una din problemele ce s'au pus în jurul acestui campionat, a fost şi aceia a premiilor.

Comitetul însărcinat cu partea tehnică a concursului a luat asupra sa şi rezolvarea acestei chestiuni.

Se va face apel la marile întreprinderi româneşti precum şi la personalităţile sportive pentru a pune în joc cât mai multe premii.

Propaganda, organizarea materială, formarea instructorilor

— iată probleme care condiţionează succesul educaţiei fizice şi al sportului românesc

Poate fără să ne dăm seama trăim în aceste vremuri de transformări şi prefaceri, momente de o importanţă covârşitoare.

Mentalităţi care dispar şi concepţii noui cari apar nu constitue decât semnele prevestitoare ale unor vremuri noui şi revoluţionare în toate domeniile.

Educaţia fizică şi sportul, pioni indiscutabili în educaţia tineretului şi în formarea unei generaţii sănătoase, nu putea să nu sufere şi ele influenţa vremurilor.

Cunoaştem bine realizările de până acum Am aşteptat atâţia ani efectul unor instituţii şi ale unor legiuiri care ne dădeau dreptul să fim optimişti.

Aşteptările noastre au fost de cele mai multe ori înşelate iar optimismul s'a dovedit nu totdeauna justificat.

Constatările unui om deprins să nu se mulţumească ascultând rapoartele adunărilor festive şi comunicatele oficiale, au dovedit cu tristeţe că sportul este practicat de o minoritate şi că educaţia fizică, sub diversele ei aspecte, este departe de a fi popularizată.

Am scris şi cu alt prilej că sportul şi educaţia fizică nu vor putea să îndeplinească marele lor rol, adică acela de a forma oameni sănătoşi şi voinici la trup şi curaţi la suflet, decât în momentul când aceste două forme de educaţie vor fi oficializate.

Recunoaşterea de către stat a educaţiei fizice ca o problemă naţională implică un vast şi complex program.

Educaţia fizică şi sportul în România nu trebuesc organizate ci pur şi simplu reclădite, cum declară d. Manole Stroici.

Reconstituirea înseamnă formarea unei mentalităţi, care să nu mai privească sportul şi educaţia fizică drept simple şi luxoase distracţii, ci drept lucruri utile care merită sacrificiul.

Inseamnă, spre exemplu, a câştiga pentru educaţia fizică şi sport pe lucrătorul din uzină ca şi pe directorul întreprinderii, care va trebui să înţeleagă că asigurând muncitorului o recreaţie fizică, înseamnă a-l întări şi deci a-i mări randamentul de muncă.

Paralel cu aceasta se va procede la înzestrarea materilă, fără de care o organizare este imposibilă sau în orice caz greu de înfăptuit, dar care va fi uşor de realizat în momentul când Statul, opinia publică şi sportivii vor fi câştigaţi pentru sport şi educaţia fizică.

Iar ca un sfârşit logic al acestei organizări apare necesitatea îndrumătorilor tehnici, formarea cadrelor care să asigure educaţiei fizice, posibilitatea unei popularizări metodice.

In concluzie: propagandă, organizare materială (terenuri, instalaţii, unelte) şi formarea instructorilor — iată cele trei condiţi care vor asigura educaţiei fizice şi sportului locul de cinste în noua organizare a statului românesc.

C. M.

STADIUL ROMAN organizează un nou cross de antrenament

Continuând pregătirile pentru sezonul de cross country, care abia a început, Stadiul Român organizează un cross de antrenament.

Proba se va desfăşura pe traseul pe care trebuia să aibă loc crossul A. Velcovici, care măsoară circa 4.500 m.

Organizarea technică va fi condusă de d-nii Eugen Stoian, Ion Ionescu, Dan Ianiţă şi Valeriu Mitrea.

Aceasta este ultima probă de antrenament în vederea campionatului regional.

La concurs pot lua parte şi începători.

Ca stimulent, Stadiul Român va oferi primilor cinci clasaţi câte o diplomă.

De asemenea se ventilează ideia organizării unui concurs rezervat şcolarilor, care să conteze ca un campionat de toamnă.

Convocare

SE CONVOACA pentru proba de cross country de Miercuri la U. F. S. R. următorii atleţi:

Seniori: Dinu C., Tătăreanu I., Teodosiu V., Badea Gh., Ahmed S., Culcea M.

Juniori: Dumitru Gh., Girescu A., Strasser E., Popescu Seb., Valeriu Mitrea, Popescu C., Valeriu E., Marinescu M.

Constatări pe marginea primului concurs de cross al sezonului

După o deschidere de sezon este mai mult decât necesară o revenire.

Aceasta pentrucă o cursă de deschidere are misiunea de a schiţa în ansamblu faţa unui întreg sezon.

Proba de ieri care punea în joc o cupă de valoarea aceleia care poartă numele d-lui Alexandru Velcovici, nu a fost aşa cum am visat noi.

A fost o cursă mediocră.

Pornind dela această constatare generală, s'ar putea ajunge la concluzia că sezonul acesta nu este în situaţia de a anunţa lucruri extraordinare.

Acesta este adevărul.

Majoritatea atleţilor seniori sunt concentraţi, deci nu se poate conta pe prezenţa lor la marile competiţiuni.

Iar dacă prin imposibil unul din ei va scăpa, aceasta nu aduce nici o schimbare situaţiei prin completa lor lipsă de antrenament.

Ne rămâne totuşi o mare şi unică mângâiere: juniorii.

Ei sunt de altfel mândria noastră de mult, atât la concursurile de pistă cât şi la cele de cross.

Concursul de ieri ne-a arătat că sezonul care a început va avea ca leaderi în cursele de juniori talente ca Dumitru Gheorghe şi mai ales ca Girescu.

Aceasta în ce priveşte lupta individuală.

In lupta pe echipe lucrurile stau mai rău decât s'ar părea, dacă am lua ca punct de reper comportarea slabă a echipelor.

Absolut toate echipele, cu excepţia Stadiului Român, s'au prezentat la start fie incomplete, fie lipsite de antrenament.

Sunt lipsuri inadmisibile, cari trebuiesc reparate; această misiune revine conducătorilor de club.

Să sperăm că la viitoarele întâlniri, vom asista la ntreceri pasionante, aşa cum ne obişnuisem în trecut şi că aceste constatări n'au fost decât mici accidente inerente la început.

RUGBY

Programul matchurilor de Duminică 3 Noem.

T. C. R. — Sp. Studenţesc, ora 15.30 teren T.C.R. arb. Teo Krantz.

Stadiul Român — CFR., ora 15.30, teren Triunghiul, arb. Virgil Anastasiade, delegat federal: Fanela.

R. C. 13 — Victoria, ora 15.30, teren U.F.S.R., arb. Beju, delegat: I. C. Petrescu.

CATEGORIA II-A

Stadiul Român — C.F.R., teren Triunghiu, ora 10, arb. I. Ifrim.

T. C. R. — Sportul Studenţesc, ora 10, arb. Florin Brăgan, delegat Gh. Nicolau.

CICLISM

Ultima cursă... ultimele infracţiun la regulile sportive

1940 şi-a încheiat activitatea pe şosea, cu o cursă care a întrunit un mănunchiu restrâns de alergători, cu faze pe alocuri destul de frumoase, pe alocuri anoste, monotone, şterse.

O cursă de valoare mijlocie a cărei organizare n'a lăsat nimic de dorit, d. Iacobescu putând fi mulţumit din acest punct de vedere.

Că n'au fost alergători mulţi, vina n'o poartă de fel regia, care a acordat numeroase şi îmbietoare premii.

Şi este trist că foarte mulţi alergători buni n'au înţeles să profite de acest prilej, — sabotând, indirect, o intenţie frumoasă: aceea a grupării „Leonida" de a face sport.

E aci o notă prea puţin îmbucurătoare, — o delăsare condamnabilă. Firesţe că scuze sunt destule. Esenţialul e că lipseşte suflul necesar învingerii obstacolelor

*

Şi totuşi ultima cursă a avut şi ea un „cântec"... Hrenciuc a călcat regulamentul alimentându-se dela o maşină particulară iar Grigoriu, într'un moment de slăbiciune n'a rezistat... ispitei şi s'a lăsat tras de un motociclist: alergătorul dela „ASPIM" N. Dragomir care avea ca pasager pe Ciorobea, alt alergător aspimist...

Hrenciuc a fost sancţionat cu un minut, — pierzând locul întâi — în favoarea lui Silivestru.

Dar regulamentul cursei interzicea acest lucru — alimentarea particulară. Şi ne miră cum după 13 ani de curse Hrenciuc încă nu ştie ce e permis sau nu într'o cursă.

Vina o are el şi cei din maşina care l-au ispitit cu un... corn. Un corn, la câţiva km. de potou, l-a costat o victorie. Poate e paradoxal şi ar părea aspră pedeapsa, dar acesta este regulamentul cursei şi disciplina sportivă nu poate îngădui abateri.

Grigoriu a repetat un fapt de care a fost acuzat acum 4 luni: s'a agăţat de un motociclist (acelaş de acum 4 luni).

Ne miră mult cum acest alergător, corect, sportiv, modest, cade, dela o vreme, foarte uşor, în greşală... Se impune deci, chiar cerem grupării „ASPIM" să sancţioneze pe Dragomir şi Ciorobea, căci au aduc din nou, neplăceri grupării „Aspim"...

Iată dece nu trebue să se mai mire nimeni dece preşedintele acestei grupări a demisionat, văzând că toată străduinţa sa e zadarnică din cauza unor elemente certate cu ordinea sportivă.

Desigur că demisia dela preşedinţie n'a fost cea mai fericită soluţie — când mai potrivită era eliminarea infractorilor. Dar aceasta priveşte pe d. Mociorniţă şi membrii comitetului, dela care aşteptăm comunicatul cu sancţionarea lui Dragomir şi Ciorobea.

em. i.

Roţi şi pedale

„Aquila", bătrâna formaţie ciclistă, va fi reînfiinţată de un vechi sprijinitor.

*

A respecta regulamentul unei curse, — iată ce nu vor să înţeleagă cei mai mulţi şi ceeacea tocmai se va avea în vedere de azi înainte.

*

Este probabil că în toamna aceasta nu vor fi „ciclo-cross-uri", ilat fiind că ciclismul cunoaşte o perioadă de tranziţie dela vechea ordine la noua aşezare.

Nota noastră. Găsim totuşi că este necesară organizarea a două-trei probe de acest gen, căci vacanţa ar fi prea mare de acum şi până în Martie.

TENNIS

Tănăsescu a învins pe Bădin

astfel că amatorii conduc cu 6-2

Intâlnirea dintre campionul amator Tănăsescu şi cel profesionist Bădin, s'a consumat eri după amiază la T. C. R.

C. TANASESCU — C. M. BĂDIN 7:5, 6:2, 6:1.

Intâlnirea dintre aşii tennisului nostru a confirmat total aşteptările. A fost un match cum rar ne este dat să vedem. Ambii jucători în formă excelentă, dându-şi seama de importanţa acestei întâlniri, au dat tot ce au putut.

Constantin Tănăsescu a câştigat şi după scor s'ar părea că a câştigat uşor. In realitate însă matchul a fost cu mult mai echilibrat decât s'ar credea. Marin Bădin s'a dovedit un adversar egal şi numai în momentele decisive a fost persecutat de nesansă. In orice caz, merita să câştige un set. Că n'a reuşit, aceasta se datoreşte numai lui Costică. Intr'adevăr, campionul naţional a jucat excepţional de bine.

In urma acestui rezultat, amatorii au ajuns să conducă cu 6:2 şi chiar dacă vor pierde cele două restanţe, tot vor câştiga cu 6:4.

Eri nu s'a jucat decât un singur match, celelalte două întâlniri, programate tot pentru eri, se vor desfăşura după toate probabilităţile mâine.

SKY

Braşovul, Predealul şi Sinaia

cele trei centre se pregătesc pentru sporturile de iarnă

Ne apropiem de sezonul sporturilor de iarnă şi mai de vreme ca oricând au început pregătirile.

Braşovul, Predealul şi Sinaia cele trei centre de sporturi de iarnă se pregătesc în vederea unui sezon care în ciuda evenimentelor se anunţă bogat.

SCOALA DE SKI

In toate aceste centre se va da o atenţie deosebită skiului, înfiinţându-se şcoli de ski.

MUNTELE MIC

La Muntele Mic pregătirile au început cu [illegible], deoarece staţiunea aceasta continuă să fie ca şi înainte centrul activităţii sporturilor de iarnă al Banatului.

Intr'un cuvânt, se poate spune că skiul românesc a pornit la lucru pentru apropiatul sezon de iarnă.

BOX

Hotărâri sănătoase

Directoratul sportului cu mănuşi

a pornit cu dreptul la lucru

Şi împrejurările lasă să se întrevadă că toate lacunele vor fi îndepărtate

Intâmplarea a făcut ca eri după amiază să-mi îndrept paşii spre Directoratul boxului. Am găsit la sediu pe d. Ion Ionescu, noul îndrumător al acestui sport şi pe excelentul de altă dată Petre Sonda care, după cum am fost informaţi, urmează să ocupe postul de secretar general al ramurii lupte greco-romane.

Iată o alegere fericită, pentru care d. Ion Ionescu merită felicitări. A pus la locul lui un om căruia trebuia de mult să i se rezerve satisfacţia unui post de importanţa celuia care urmează să i se încredinţeze.

Cu avansatele lui cunoştinţe tehnice, Petre Sonda este chemat să facă cuvenita epuraţie în rândul practicanţilor luptei greco-romană şi să pregătească o pleiadă de oameni de indiscutabilă clasă.

Dar, cu ocazia vizitei mele la sediul Directoratului boxului am luat cunoştinţă şi de o fericită hotărîre a conducătorului acestui sport. Şi anume, mi s'a transmis în scris decizia forului de specialitate de a nu mai publica nici un program prezentat de organizatori şi care program nu va purta viza Directoratului. Admirabilă hotărîre, prin faptul că ea pune la adăpost pe spectatori de numeroasele şi ne la locul lor modificări de programe.

In timpul din urmă programele diferitelor reuniuni de cartier nu se respectau decât în parte şi din această cauză nu de puţine ori spectatorii au părăsit sălile respective nemulţumiţi şi cu decizia de a nu mai frecventa asemenea manifestări.

Sistemul nu putea servi scopul urmărit prin faptul că popularizarea şi propagarea boxului nu se poate face cu ajutorul unor procedee cari frizează seriozitatea. De aceea decizia Directoratului boxului este bine venită şi va fi pe placul acelora cari înţeleg să facă sacrificii pentru cauza sportului cu mănuşi.

La începutul aplicării acestei hotărîri vor fi şi nemulţumiţi. Organizatorii, în special, vor avea de suferit pe urma inconsecvenţii unora dintre boxeuri. In scurt timp însă inconvenientele vor fi înlăturate şi atunci boxul va fi, cu adevărat, îndrumat pe calea cea bună.

Dealtfel, Directoratul boxului va încerca să îndepărteze iniţial orice posibilitate de modificare a programelor, obligând pe organizatori să prevadă 2—3 matchuri de rezervă menite să completeze programele amputate din cauze neprevăzute.

Este dela sine înţeles că orice abatere va fi sever şi exemplar sancţionată pentruca răul să fie curmat dela rădăcină şi pofta de noui abateri să iasă din obiceiul înrăiţilor.

In fine, conducătorul boxului m'a lăsat să înţeleg că se va ocupa foarte serios de trierea boxeurilor şi nu va mai autoriza matchuri menite să discrediteze prestigiul acestui sport ţinut în mare stimă pe vremuri.

Conchid, manifestându-mi convingerea că cu asemenea sănătoase principii noul diriguitor al intereselor boxului românesc va izbuti să producă acel reviriment atât de necesar redresării unui sport care merită mai multă atenţie decât i s'a dat în timpul din urmă.

Jenny Dumitrescu

Exemplu de perseverenţă

Ştefan Bogdan este un element pe care se poate conta

—35 victorii în 50 matchuri—

Profesionistul Ştefan Bogdan, care urmează a-şi face botezul de internaţional cu ocazia reuniunii româno-jugoslavă, ce se va desfăşura Sâmbătă 2 Noembrie la Belgrad, este un exemplu de perseverenţă.

Născut în 1925, a debutat ca amator în 1932, după ce fusese de câteva ori respins la vizita medicală a diferitelor competiţiuni. Nu avea, pe atunci, decât 46 kg. îmbrăcat. Deci un om minuscul. Faptul că a fost considerat inapt pentru box nu l-a descurajat şi într'o bună zi şi-a făcut debutul în categoria minimă. A pierdut la puncte în faţa fratelui lui Mielu Doculescu, dar nici acest fapt nu l-a îndepărtat de sportul care îl pasiona. Şi ziua primei victorii nu a întârziat.

A urmat o serie de 16 consecutive succese, pentru ca apoi să fie întrecut la puncte de Ion Rogozeanu, unul dintre cei mai buni boxeuri ai acelor timpuri. De atunci a mai susţinut ca amator 27 partide, izbutind să triumfe în 14, a terminat la egalitate în 10 şi a pierdut trei în faţa consacraţilor: Nicolae Zamfirescu, Constantin David şi Dumitru Luca.

A devenit apoi profesionist şi în 1936 a susţinut primul său match în această calitate. Adversarul său era un consacrat: Dumitru Iordănescu, care reuşise o serie de performanţe de valoare. în faţa unor boxeuri de clasă necontestată.

In cursul aceluiaş an a suferit singura înfrângere din cariera profesionistă, cedând la puncte lui Lucian Popescu, actualul campion al Europei.

In 1937 devenind ostaş, Ştefan Bogdan nu a mai apărut pe ring până în 1939, când a reintrat printr'o victorie înainte de limită asupra lui Dumitru Voiculescu, pe care l-a scos din luptă în repriza a treia.

Tot prin k. o., dar în prima repriză, a învins pe Alexandru Marinescu, iar la începutul anului în curs a dispus la puncte de Vasile Stoian.

In fine, ultima victorie este şi cea mai concludentă. Victimă i-a căzut Dumitru Iordănescu, pe care l-a scos din luptă în repriza a cincea a unui match hotărît pentru 10.

Recapitulare: 50 matchuri susţinute, 35 victorii, 10 întâlniri nedecise şi 5 înfrângeri. Foarte frumos pentru un om care, la începutul carierii nu fusese admis să participe la campionatele regionale, fiind considerat inapt pentru box.

Perseverenţa a fost marea calitate a lui Ştefan Bogdan care, indiferent de situaţie, nu a părăsit antrenamentul, a difuzat o voinţă fără pereche, şi-a ascultat maeştrii şi a reuşit să întreacă toate aşteptările.

Ne place să credem că, la Belgrad îşi va încorona cariera cu prima victorie internaţională.

Breack... stop... out...

Gruparea „Box Sport" de sub conducerea maestrului Umberto Lancia va organiza Duminică dimineaţa, în sala cinematografului „Model", o nouă reuniune amatoare de box.

Programul nu va fi anunţat decât după ce va căpăta forma definitivă şi autorizaţia Directoratului boxului.

*

Profesionistul Dumitru Iordănescu îşi va face în curând reintrarea. Este probabil că va fi programat în fruntea unei reuniuni mixte, organizate de gruparea „Box Sport".

Pentru matchul de reintrare, adversarul lui Iordănescu urmează să fie desemnat.

*

Boxeurul profesionist Costel Dumitrescu este rugat să treacă pe la sediul grupării „Box Sport" în vederea unor angajamente.

*

Intre gruparea „Box Eport" şi direcţia cinematografului „Model" a intervenit un acord în baza căruia formaţia de sub conducerea maestrului Umberto Lancia urmează să utilizeze toată iarna, sala în care şi-a început activitatea publică.

Ofensivă

In vederea intensificării activităţii

Inactivitatea pugilistică din ultima vreme avea ceva simptomatic în ea. Cu excepţia grupării „Box Sport", nici o altă formaţie de specialitate din Capitală nu s'a mai făcut remarcată prin vreun fapt important.

„Turda", „Mielu Doculescu", „Tirul" şi alte asociaţii cari într'un timp lăsaseră impresia că vor purcede pe drumul bun al unei intense activităţi, au depus pe neaşteptate armele şi actualmente lâncezesc într'o stare foarte puţin promiţătoare.

Situaţia, trebue să recunoască oricine, este dintre cele mai precare şi dacă ea s'ar menţine, falimentul boxului amator nu ar mai întârzia.

Din fericire, sunt oameni cari veghiază asupra acestui sport cu strălucit trecut şi suntem informaţi că, în scurt timp, din îndemnul d-lui Ion Ionescu, directorul boxului, va începe o autentică ofensivă în vederea intensificării activităţii pugilistice.

IN CUTII A 3 TABLETE şi A 20 TABLETE

Football football footba

5 minute înaintea prelungirilor...

(Urmare din pagina I-a)

Vorbea Bogdan. Şi l-a aprobat cu cea mai mare căldură Negrescu. Venusistul era poate cel mai supărat că Venus egalase. Matchurile pentru finala cupei îl vor neurasteniza se teme el.

Baratky se ceartă cu Sipos, pe care îl învinueşte că nu centrează iar Vintilă îi ţine partea.

Feroviarii sunt optimişti. Nici unul din ei nu concepe că s'ar putea juca a patra finală.

Ciudat. Niciodată o echipă nu a fost mai sigură de victorie ca echipa feroviară în aceste cinci minute.

Aşa cum poate nici o altă echipă nu a fost mai indiferentă ca Venus.

Un singur jucător venusist era optimist; mai precis încăpăţânat: Iordache.

„Nu ne bate maestre" spunea el incontinuu lui Steinbach. Nu ştiu de ce dar cred că vom mai juca odată finala".

Da. Iordache a fost poate singurul om din cei 15 000 de pe teren, cari a ghicit „finala Nr. 4".

David cerea ca echipa să joace mai mult în apărare dar părerea lui a fost imediat respinsă de Steinbach, care a impus jocul ofensiv.

„Un om la Baratky şi altceva nimic".

(Primele minute i-au dat dreptate. Baratky a marcat un goal formidabil, primind mingia în cea mai completă libertate).

Un fluerat scurt. Am jucat imediat. Nu prea repede pentru a nu auzi ultima recomandaţie a lui Baratky către Sipos:

„Centrează Willy".

„MINUTUL 13"

Nu credeam poate niciunul în rolul nefast al acestui număr, dar trebue să recunoaştem că în această a treia finală a Cupei României, numărul fatidic a intervenit interesant.

S'au marcat întâi două goaluri în minutul 13.

Intr'adevăr; Rapid câştigase cupa în minutul 13 al reprizei a doua, când a marcat Baratky.

Venus a scos cea de a patra finală tot în minutul 13 din prima prelungire, când a egalat Ferariu.

Nu numai atât însă. In cele trei finale s'au marcat 16 goaluri.

Dacă Rapid câştiga ieri, câştiga cu cel de al 13-lea goal marcat în finală: 4 în prima şi 8 în cea de a doua.

„NUMAI JUCATORII VOR SA CAŞTIGE CUPA"

Şi pentru că suntem pe calea lucrurilor inedite iată o indiscreţie nu chiar atât de lipsită de savoare.

Lupta formidabilă pentru cupă este de voinţa jucătorilor.

Pentrucă conducătorii sunt mai bucuroşi să nu câştige. Din foarte puternice motive economice.

Ştiţi cât costă satisfacţia de a cuceri cupa?

100.000 lei. Căci la atâta se ridică suma necesară primelor de victorie — 100.000 lei adăogaţi la celelalte trei prime de matchuri nule de până acum fac.. mai mult decât se câştigă la o finală. Şi pe aceste timpuri!

Dar dacă „bieţii" conducători ar renunţa la plăcerea de a bea şampanie (care şi ea costă atât de mult) din cupa Românici, jucătorii nu pot renunţa tot atât de uşor la primele făgăduite în timpurile bune.

Convocări

● **„Dreptatea"** convoacă pentru astăzi 29 Octombrie d. a. pe toţi jucătorii săi în veedrea antrenamentului general ce se va face pe terenul „Turda".

Se convoacă în mod special: Gogu Tony, Dragu, Filip, Bucşea, Podocea, Jean şi Mehedinţeanu.

Orice lipsă va fi aspru sancţionată.

● **„A. S. Garajele Mihăescu"**, convoacă pentru Miercuri 30 Octombrie 1940, a ora 14 30, la sediul său din Str. Cobălcescu No. 45 următorii jucători pentru antrenament: Stanciu, Iordan, Lambru, Urziceanu, Lazăr, Aurel Constantinescu, Bănică, Emil, Dobre Cristescu Ivascu Ciubuc, Ciotârnel, Reicher, Virgil, Gargaliu, precum şi ceilalţi jucători cât şi cei noi

Prezenţa, obligatorie pe orice timp.

● **Generala"** convoacă Comitetul său la şedinţa ce va avea loc azi 29 Octombrie a. c. ora 8 seara, la sediul său din B-dul Reg. Carol I Nr. 1 Et. I.

Deasemenea sunt convocaţi şi jucătorii cari doresc a lua parte la această şedinţă.

Şedinţa se va ţine cu orice număr de membri.

Din Târgovişte

Liceul „En. Văcărescu" clasa IV-a a învins clasa V-a cu 8—0 (4—0).

Au marcat: Mihăescu (3), Cotârleţ (2), Simionescu (2), Popescu.

Toată echipa învingătoare a jucat bine.

FORMAŢIILE:

Cl. IV: Gagiu, Diaconescu, Iacobescu, Bostan, Sin, Scărlătescu, Simionescu, Popescu, Mihăescu, Cotârleţ, Dumitrescu.

Cl. V: Beşleagă, Mocănescu, Coman, Ghihrescu, Gheorghiu, Teodoru, N. Nicolescu, M. Nicolescu, Georgescu, Ionescu, Aldea.

A condus d. Popescu Victor.

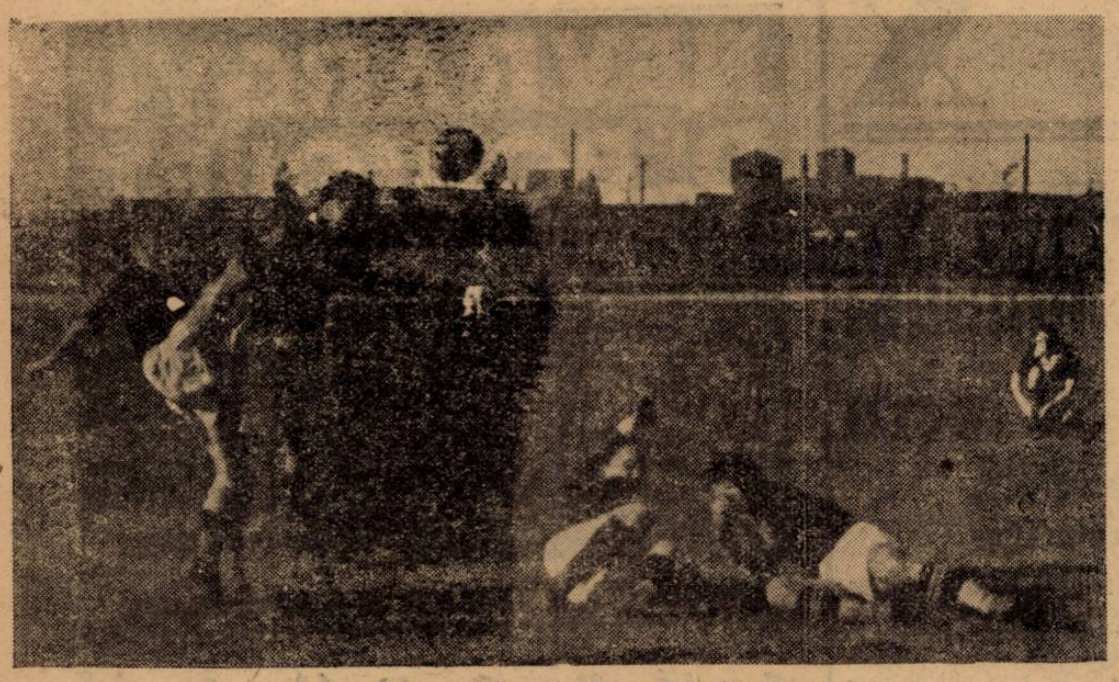

Petea atacă periculos pe Baratky

Finala No. 4 Venus-Rapid se dispută la 8 Noembrie pe stadionul A. N. E. F.

— Incasările vor reveni „Ajutorului Legionar" —

Pentru aceeași dată se proectează un „amical" Unirea Tricolor-Universitatea

După cum am scris eri, finala Cupei României 1939—40 se va rejuca și nu se va recurge la sorți pentru a desemna pe învingător, cum s'a scris.

Și scriam eri că finala se va rejuca Miercuri tot pe stadionul din Giulești, pentru că Rapid iar a câștigat la tragerea la sorți. Ceeace însă, a stârnit protestele venusiștilor.

Aseară însă lucrurile s'au aranjat cum nu se poate mai bine.

Comisia Cupei României s'a întrunit sub președinția d-lui ing. Codreanu și după scurte deliberări s'a decis ca finala să se dispute la 8 Noembrie (de Sf. Mihail) pe stadionul ANEF, în organizarea comisiei.

Incasările vor reveni „Ajutorului Legionar",

De asemenea, comisia a fixat o nouă ședință pentru Miercuri la ora 20, ședință specială pentru punerea la punct a organizării.

RAPID SUBSCRIE LA PROPUNEREA VENUSULUI

La propunerea d-lui av. Al. Eladescu, ca toate încasările celei de a patra finale să revină „Ajutorului Legionar", Rapid subscrie cu entuziasm. Aseară d. Bauer — unul dintre conducătorii feroviarilor — ne-a declarat că Rapid este de perfect acord cu d. av. Eladescu.

Mai mult chiar, conducătorul rapidist a declarat că gruparea sa își ia chiar obligația să suporte toate cheltuelile de organizare astfel ca „Ajutorului Legionar" să-i revină încasările brute.

CONCURENȚA LA 8 NOEMBRIE: JOCUL UNIREA TRICOLOR—UNIVERSITATEA

Aseară însă, s'a ivit o dificultate în calea finalei și iată despre ce este vorba: cu prilejul matchului susținut Duminică la Sibiu, conducătorii grupărilor Unirea Tricolor și Universitatea au căzut de acord ca la 8 Noembrie să joace la București un match amical urmând ca toate încasările să fie alocate fondului „Ajutorului Legionar". Cum la această dată Universitatea are match oficial cu Mica din Brad, la Sibiu, studenții intenționează să ceară amânarea acestui joc, pentruca să poată juca împotriva Unirei Tricolor

S'a propus ca acest match să se dispute în deschidere la finala cupei, dar deocamdată nu s'a ajuns la un acord. Urmează ca zilele acestea să se ia o decizie definitivă. In orice caz nu credem că finala va fi amânată când și ea se joacă în folosul „Ajutorului Legionar". Ori o finală poate aduce încasări cu mult superioare celor dela un match amical ca acela proectat.

Tojar în echipa de lupte greco-romane a Ungariei

Budapesta, 28. (Serviciul nostru special). — **In vederea matchului de lupte greco-romane și libere, care se va desfășura în localitate în zilele de 9 și 10 Noembrie între echipele Germaniei și Ungariei, federația de specialitate a încercat câteva talente tinere.**

Printre aceștia a figurat și fostul campion român și balcanic Tözsér (Tojar).

Orădeanului i s'au opus doi adversari.

In prima întâlnire el a învins la puncte pe Bencze, iar apoi a fost opus lui Imrei. care este titularul categoriei respective în echipa Ungariei.

Tojar a câștigat prin tuș chiar în al doilea minut, dar judecătorul matchului — campionul olimpic dr. Vargha —a dispus ca matchul să fie continuat până la sfârșit.

Tojar a lăsat o deosebită impresie, dar ca posibilitățile lui să fie verificate, el va susține mâine un nou match cu Imrei.

Este mai mult ca sigur, că Tojar va face parte din echipa Ungariei, care va înfrunta Germania.

In luna Ianuarie vor începe, la Sofia, pregătirile pentru Balcaniada ciclistă 1941

Sofia, 27 (Corespondență particulară). — Intr'o scrisoare pe care v'am trimis-o acum trei săptămâni anunțam că, interesându-mă la forul de specialitate despre Balcaniada ciclistă care se va organiza la Sofia în 1941, am primit știrea, — deloc surâzătoare, — că preparativele nu începuse încă.

Deunăzi, având din nou o întâlnire cu o personalitate a ciclismului de aci, mi-a făcut următoarele precizări:

Pregătirile pentru Balcaniada ciclistă, care se va desfășura la Sofia, în anul 1941, vor începe îndată după sărbătorile Crăciunului, înainte de a se sfârși prima chenzină a lunei Ianuarie.

In momentul de față forul de specialitate își încheie activitatea pe teren, face obicinuitele revederi asupra activității sezonului expirat, adună la o laltă datele necesare pentru întocmirea dosarului pe anul 1940.

Astfel că, în primele zile ale lunii Ianuarie, vor începe lucrările de pregătire în vederea Balcaniadei.

Notez. — întrucât socot demn a fi știut, — că U. C. B.-ul (Uniunei Ciclistă Bulgară) entuziasmată de ceeace a văzut la București, ca latură regizorală, are intenția de a organiza Balcaniada într'un stil cu totul occidental.

Principe Al. de Lieven

H. C. Juventus va lua ființă astă-seară?...

O importantă ședință a comitetului clubului ROȘ-ALBASTRU

Am anunțat înființarea unei secții de hockey pe ghiață a clubului Juventus, la care urmează să activeze în sezonul ce vine, tot efectivul de jucători al campionului național de hockey H. C. Rapid.

H. C. Juventus va deveni o realitate, după toate probabilitățile, încă de astă-seară.

Intr'adevăr în ședința de astă-seară a clubului Juventus, care va fi prezidată de d. ing. Cezar Popescu, se vor lua în discuție în mod amănunțit toate posibilitățile de realizare ale acestui proect.

Cunoscând spiritul sportiv al președintelui clubului Juventus, este aproape sigur că d-sa își va da avizu Isău favorabil pentru înființarea acestei noui secții a clubului roș-albastru. Cu atât mai mult cu cât noua secție va cuprinde toată elita hockeyului românesc.

Jucători ca Dron, Rațiu, Anastasiu, Țico, Bob Petrovici, Radu Tănase, Pană, Flamaropol, Sadowski, Bob Nasta, etc., sunt aproape toți, internaționali consacrați, cari vor duce la triumf culorile roș-albastre și pe acest nou tărâm de activitate.

Directoratul BOXULUI a autorizat plecarea lui PETRESCU, CIONOIU și BOGDAN la Belgrad

Boxeurii români au semnat aseară contractele

Reuniunea iugoslavo-română, fixată principial pentru ziua de 2 Noembrie, la Belgrad, a devenit fapt sigur. Aseară, prin intermediul corespondentului nostru pentru Iugoslavia, cei trei reprezentanți ai boxului românesc au primit contractele semnate de d. Minic, promotorul belgrădean în regia căruia se va desfășura reuniunea.

Tot aseară, Ilie Petrescu, Cionoiu și Bogdan au depus semnăturile pe aceste contracte pentruca după aceia să le prezinte Directorului boxului pentru autorizarea depalsării.

D. Ion Ionescu, noul conducător al pugilismului indigen a studiat contractele și performanțele din ultimul timp ale boxeurilor români și considerând că ei sunt apți să participe la reuniunea de la Belgrad a aprobat deplasarea.

ADVERSARII COMPATRIOȚILOR NOȘTRI

In capitala Iugoslaviei, Petrescu, Cionoiu și Bogdan vor înfrunta pe adversarii publicați de noi chiar din ziua când am anunțat începerea tratativelor.

Astfel, Ilie Petrescu va fi opus lui Ivan Virag care va avea asupra compatriotului nostru un bun avantaj de greutate. Iugoslavul este un greu autentic și se va prezenta pe ring la 90 km. Cum el deține, ca și Ilie Petrescu, o victorie înainte de limită asupra lui Giuriciun este de prevăzut o dispută interesantă din care învingător nu va putea eși decât cel mai bun din doi.

La limita de 68 kg. 500, Constantin Cionoiu, campionul României la categoria semi-mijlocie va avea cea mai grea misiune întrucât adversar îi va fi Luka Popovici care deține victorii înainte de limită asupra lui Mihail Fulea și Mielu Doculescu.

In fine, Ștefan Bogdan va fi opus lui Dușan Dimici și matchul promite să fie foarte echilibrat datorită faptului că cei doi combatanți se vor prezenta în luptă la gerutăți sensibil egale.

PLECAREA BOXEURILOR ROMANI

In privința plecării la Belgrad există un mic desacord. In timp ce Constantin Cionoiu vrea să plece Joi spre a avea o zi de odihnă, Ilie Petrescu este de părere ca deplasarea să se efectueze Vineri. Este foarte probabil ca, până la urmă, va triumfa punctul de vedere al lui Cionoiu care este, să recunoaștem, și mai sănătos.

Editura Societății Anonime „Universul", București, Str. Brezoianu No. 23—25 — România

BIBLIOTECA CENTRALĂ ASOCIAȚIUNII

Taxa poştală plătită în numerar conform aprobării dir. generale p. t. t. nr. 24.464/939

2 LEI

UNIVERSUL sport

8 PAGINI

299-1940

Redacţia şi Administraţia: Palatul „UNIVERSUL" str. Brezoianu 23—25. Telefon Centrala 3.30.10; Redacţia 5.72.81 Redactor responsabil EUGEN DUMITRESCU

Proprietar: „Universul" S. A. Adm.-delegat: STELIAN POPESCU Inscris sub No. 167 Trib. Ilfov

Nr. 299. — Anul III BUCUREŞTI. — Joi 31 Octombrie 1940

ABONAMENTE: Pentru grupări sportive 1000 lei anual

1 an LEI 500
6 luni LEI 270
3 luni LEI 150

O. T. T. a discutat problemele puse de footbal ul din teritoriile cedate UNGARIEI

Pentru rezolvarea litigiilor în legătură cu jucătorii fugiţi M. L. Sz propune federaţiei române o conferinţă la Belgrad

BUDAPESTA, 29 (Serviciul nostru special). — *„Comisia de patru" a O.T.T. a ţinut o importantă şedinţă, în care a discutat toate problemele de football puse de situaţia cluburilor şi jucătorilor din teritoriile cedate de România Ungariei*

1. Forul superior de conducere a sportului ungar, a aprobat proectul de organizare a diviziei naţionale B, la care vor participa 36 de grupări.

FONDURI PENTRU FOOTBALLUL ARDELEAN

2 „O.T.T" a luat act apoi de raportul privitor la fondurile de organizare a footballului ardelean.

M. L. Sz. a acordat până acum inventar sportiv şi sume, cari se ridică la o valoare totală de 1.500.000 lei.

Ajutoarele acordate au fost repartizate la 64 de cluburi, câte activează în momentul de faţă în teritoriile cedate de România.

Comisia a luat deasemenea act de faptul că donaţiile particulare pentru footballul ardelean au atins suma de 320.000 lei.

CURSURILE DE ARBITRI AU INCEPUT

3. La punctul al treilea al ordinei de zi O.T.T. a aprobat încadrarea în M. L. Sz. a 72 de arbitri din teritoriile cedate şi a luat act că la Cluj, Oradea, Satu Mare şi Târgul Mureş au început cursurile de arbitri. Participă 140 de auditori. Tot aici s'a aprobat şi proectul de a aduce anul viitor 50 de juniori în tabăra de la Budapesta.

PROBLEMA JUCATORILOR FUGIŢI DIN ROMANIA

4. Ultimul punct al ordinei de zi a fost, desigur, cel mai interesant. Pentrucă privea problema pusă de F. R. F. A. în legătură cu jucătorii români fugiţi în teritoriile cedate.

Punctul de vedere oficial al M. L. Sz. este acum cunoscut şi el poate fi considerat ca definitiv, deoarece a fost total aprobat de O. T. T.

In legătură cu protestul făcut de F. R. F. A. M. L. Sz. a arătat că nu poate admite atitudinea luată de forul român şi că deci nu poate să interzică jucătorilor fugiţi dela grupările româneşti să participe la matchurile cluburilor din teritoriile cedate sau vechea Ungarie.

Pentrucă s'au ivit însă asemenea probleme şi M. L. Sz.-ului, prin fuga unor jucători români din teritoriile cedate în România, forul ungar va propune F. R. F. A. o conferinţă la Belgrad, care să lichideze odată pentru totdeauna această problemă.

Cu această ocazie vor fi discutate şi chestiunile financiare în legătură cu averea cluburilor şi a federaţiilor şi terenurile rămase.

*

N. R — După cum se vede forul maghiar a luat această problemă atât de complexă în modul cel mai simplu posibil.

Să fie o deficienţă sau numai o mişcare strategică?

Pentrucă nu trebue să uite M. L. Sz. că între jucătorii fugiţi din România în teritoriile cedate şi jucătorii români refugiaţi din teritoriile cedate în România este o mare diferenţă. Primii schimbă federaţia naţională pe când cei români refugiaţi se legitimează pentru cluburi româneşti si deci nu au nevoe de extrădare.

E numai un argument acesta.

Gheorghiade (L. Sf. Gheorghe) în plin efort la greutate

RIPENSIA legitimează un jucător... american...

Printre cererile de legitimare de jucători înaintate la federaţia română de football se găseşte şi una a grupării Ripensia din Timişoara. **Timişorenii au cerut legitimarea unui jucător care s'a născut în... Philadelphia** Statele Unite) !

Dar nu este vorba de un jucător american.

Ripensia vrea să legitimeze **un român** care răspunde la numele de **FUNARIU GHEORGHE.**

F. R. F. A. însă, i-a refuzat legitimarea pe motivul că gruparea timişoreană nu a trimes şi certificatul de naţionalitate al jucătorului, întrucât FUNARIU — aşa reiese din dovada eliberată de Districtul Timişoara — s'a născut — cum spuneam mai sus — în Statele Unite.

ORA 15

Deoarece soarele apune din ce în ce mai devreme, ora de începere a jocurilor divizionare se schimbă dela Duminică la Duminică.

Astfel, matchurile de Duminica aceasta vor începe la ora 15 precis, ora fiind fixată de comisia campionatului naţional în şedinţa sa de aseară.

Chestionarul trimis de „CONDUCEREA SPORTULUI ROMANESC" cluburilor are 20 de intrebări

In „Rombol nr. 130" din ziua de 29 Octombrie a apărut chestionarul trimis de „Conducerea Sportului Românesc" cluburilor de football. Acestea sunt obligate să răspundă în termen de zece zile dela primirea chestionarului. Chestionarul este alcătuit din 20 de întrebări cari sunt următoarele:

1. Numele grupării, adresa exactă şi anul înfiinţării.

2 Ce sport se practică în sânul grupării (clubului). In caz că gruparea este polisportivă se va indica sportul dominant (principal) şi în subsidiar celelalte sporturi practicate de către membrii grupării şi în ordinea importanţei lor.

3. Numele preşedintelui grupării precum şi a membrilor din comitetul de conducere cu specificarea naţionalităţii, religiei şi cetăţeniei.

4. Numele membrilor activi (care activează pe teren) cu specificarea naţionalităţii, cetăţeniei şi religiei.

5. Numărul membrilor suporteri sau membrilor de onoare cu specificările dela punctul patru.

6. Din numărul total de membri se va arăta numărul titraţilor, muncitorilor, elevilor sau studenţilor.

7. In dreptul numelui fiecărui membru se va indica sportul principal pe care îl practică în caz că gruparea este polisportivă.

8. Dacă gruparea are teren

(Continuare în pag. 3-a)

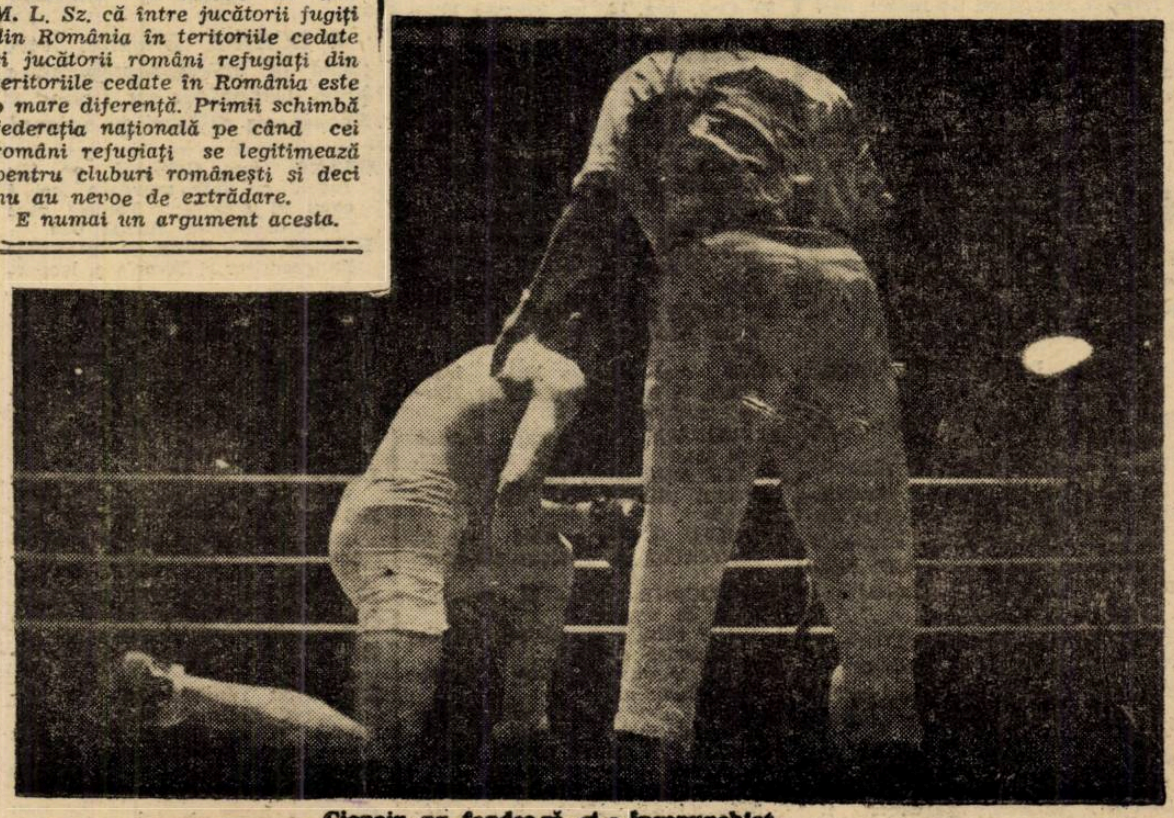

Cloneiu au fandosit, ci a înpumnat

Football Football Football Football Football Football Football Football

Statu-quo
în categoriile II şi III districtuale

Ocupându-ne astăzi de categoria II-a şi a III-a din campionatul districtual, ele ne permit să remarcăm o constantă rămânere pe poziţii a leaderilor şi restrângerea luptei pentru locuri la periferia clasamentelor. Toate matchurile nu sunt jucate dinainte, dar ele aduc modificări neînsemnate şi mai totdeauna prevăzute.

Luptele de Duminică au lăsat pe unii leaderi să se bucure de locul pe care îl au, alţii să şi-l consolideze în clasament.

Seria primă a categoriei II este o excepţie dela această quasilege. Trei formaţii îşi dispută întâietatea. Pebe, Stăruinţa şi Biruinţa sunt la egalitate de puncte.

Dacă însă prima a repurtat o victorie grea la limită în dauna Generalei, ultima a avut tot timpul la discreţie matchul cu Griviţa, îmbogăţindu-şi goalul-average-ul prin cele 12 puncte marcate. Forma Biruinţei o indrituieşte a pretinde şefia campionatului de toamnă.

Jocul dur practicat de Stăruinţa în matchul pe care l-a câştigat pe nedrept faţă de Capitala, scade mult din valoarea acestei echipe.

SANATATEA N'A AVUT ADVERSAR

Seria II-a a aceleiaşi categorii vede bine plasată în frunte merituoria echipă Sănătatea, care a reuşit în ultimul match excepţionala performanţă de a învinge pepiniera Sp. Studenţesc cu 10—1. F. C. Naţional s'a prezentat pe teren sub aşteptare şi ceeace explică şi ultimele înfrângeri ale acestei echipe, care pornise cu dreptul în campionat, este faptul că echipa divizionară a studenţilor le-a „luat" unii din juniorii cei mai talentaţi.

C. F. R. B. Tr., pe care l-am admirat în matchul de Cupă cu Venus şi P. T. T. stau la egalitate de puncte în urmărirea leaderului.

Degenerarea jocului în matchul de pe stadionul Sp. Muncitoresc, pune în lumină defavorabilă sportul districtual. Nici publicul nu este străin de aceste incidente (un anumit public). Totusi măsuri sunt de luat şi credem că districtul se va sesiza.

VICTORIA NETERMINATA... A ISVORULUI NOU

In cat III-a seria I-a, Isvorul Nou s'a relevat iarăşi, demonstrând că nu va putea pierde şefia în clasament. Intr'un match, din care nu s'au disputat decât 55 de minute a marcat patru goaluri şi suntem siguri că Dacia, într'o desfăşurare normală, ar fi ieşit de pe teren cu un „pasiv" şi mai încărcat.

Vulturul de mare, echipa tânără, susţinută prin dragostea de sport a conducătorilor lui, a reuşit o frumoasă performanţă, pe teren străin, făcând match nul cu Phenix.

Seria II-a este condusă mai departe de Dâmboviţa, care este însă urmărită îndeaproape de Vulturii Carpaţilor la un punct diferenţă, dar şi cu un match mai puţin jucat.

Crişul şi I. N. A. sunt situate în locurile 3 şi 4 la egalitate de puncte.

B.

Sportul Studenţesc
se antrenează pentru matchul cu Gloria

Azi după amiază, pe terenul A.C.S.A., probabil în compania unei echipe districtuale, Sportul Studenţesc va face un serios antrenament, în vederea matchului de Duminică cu Gloria din Arad.

Antrenamentul se va disputa pe orice timp.

Inafară de titularii echipei, vor mai lua parte la antrenament Drăgan şi Ghenea care s'au intors din concentrare.

Şi Districtul Banatul de Sud participă în Cupa Unirea

Comisia Centrală a Juniorilor a mai primit un răspuns la circulara trimisă tuturor districtelor din ţară, cu privire la reorganizarea Cupei Unirea.

Răspunsul aparţine districtului Banatul de Sud, cu sediul la Lugoj şi el anunţă participarea în susnumita competiţiune.

C. G. N.
Comunicat

C. G. N. aduce la cunoştinţa d-lor delegaţi că azi la ora 8 p. m. are loc şedinţa săptămânală a C. G. N.-ului, când se va trage la sorţi viitoarea etapă, şi sunt rugaţi a nu lipsi. Toţi acei care au datorii sunt rugaţi a le achita.

Deasemeni pentru ora 8 jum., sunt convocaţi şi d-nii arbitri, cari vor să activeze în C. G. N. Doritorii se vor adresa în str. Dristor No. 43, la d. Stoenescu.

Noul Preşedinte al grupării C. A. Obor

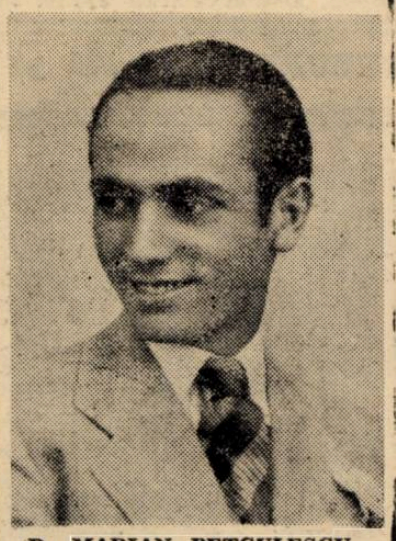

D. MARIAN PETCULESCU

Harnica grupare C. A. Obor şi-a ales preşedintele, în persoana d-lui Marian Petculescu, neobositul conducător de până acum al grupării, iar ca vice preşedinte pe d-l Dumitru Arişanu.

In câteva rânduri

● *COMISIA Cupei României, care se întruneşte astăseară, va mai ţine o şedinţă Vineri seară.*

● *ASTA seară are loc la sediul clubului Venus dela arenă şedinţa de constituire a comitetului.*

● *RECLAMAŢIA antrenorului Lăpuşneanu contra clubului FC Brăila a fost luată în discuţie aseară de comisia de transferări şi admisă. Brăilenii însă, vor face apel.*

Convocări

● P. T. T. convoacă pentru astăzi 30.X.940, ora 15 fix, pe terenul propriu următorii jucători: Slăvescu, Sterpan, Munteanu, Ofaru, Puşcaru, Pojoreanu, Pepescu, Ruse, Popa, Săndulescu, Hipsch, Costel, Sten, Gheorghescu şi Popescu. Insistăm la prezenţa celor convocaţi, pe orice fel de timp, dat fiind importanţa matchului de Duminică 3 Noembrie 1940.

● A. S. EUROPA, convoacă pentru Joi, 31 Oct., la şedinţa săptămânală, la ora 9 p. m. la sediul său, pe următorii jucători: Tache, Ionel, Willy, Uşe, Tudorel, Titilici, Nae, Ciocoi, Babay, Mişu, Arthur, Beny, şi în special pe Ştefan, Nae, Ionel Zamfirescu, etc. Orice absenţă va fi aspru sancţionată.

● CICLOP convoacă azi Miercuri 30 Oct., ora 15, pe terenul Velodrom pe toţi jucătorii săi la antrenament.

După antrenament jucătorii se vor întruni la sediul din Vasile Lascăr 109, unde se va ţine şedinţa.

Fără Barbaiani, Bărbulescu
şi Dragomirescu, Juventus s'a antrenat în vederea jocului cu Franco Româna

Duminică se dispută în Capitală un singur joc în cadrul diviziei B. Juventus, leaderul seriei, înfruntă pe Franco Română, una din cele mai puternice formaţii.

Până în prezent nu se ştie precis pe ce teren se va disputa partida însă este mai mult ca sigur că această importantă întâlnire va fi găzduită de arena Venus la ora 11.

Bucureştenii au început eri pregătirile — în vederea acestui match — sub conducerea lui Maior.

Au fost prezenţi toţi jucătorii cu excepţia lui Barbaiani, Bărbulescu şi Dragomirescu, cari au absentat motivat.

Antrenamentul a decurs în cele mai bune condiţiuni şi după toate probabilităţile Franco Română are de înfruntat un Juventus complet, adică cu Barbaiani în linia de atac.

Shoturi şi bare..,

IATA rezultatele matchurilor de footbali din Germania, jocuri care s'au disputat Duminică.

Match de cupă

Bayern-Niedersachsen 3—2

Campionat.

Spandauer Luftwaffenverein-Blau West 1—0.

Berliner Sportvereinigung — Tasmania 1—1.

Minerva — Lufthansa 2—0

Dresdner S. C. — Polizei Chemnitz 5—1.

S. C. Riesa—B. C. Hartha 2—1.

Dessau 94—96 Halle 4—0

Hamburger Sportverein — Borussia 4—1.

Warhbeck — Holstein Kiel 6—1.

Viktoria — Altona 2—0.

Schalke 04 — Roehlinghausen 2—0.

Hambourn — Fortuna Duesseldorf 3—1.

Duisburg — Turu Duesseldorf 4—1.

Eintracht — Union 3—1.

Pirmansens — Ludwigshafen 0—0.

Kaiserslautern — Borussia Neuenkirchen 4—1.

Walfhoff — Phortzheim 3—1.

Phoenix Karlsruhe — Karlsruher S. V. 4—1.

Kickers Stuttgart — Ahlem 5—2.

B. C. Augsburg — S. V. Nuernberg 2—0.

Erster FC Nuernberg — Wacker 2—0.

John Regensburg — Schweinfurt 3—0.

*

IN BELGIA campionatul de foctball a dat în — ultima etapă — următoarele rezultate :

Anderleicht — La Forestière 3—2.

Racing — Hukkel 3—1.

Daring Bruxelles — SC Halle 3—1.

Velovorde — Union St. Gilloise 4—3.

Louvain — Schaarbeek 4—1

D. S. V. — Concordia Anderlecht 2—0.

In clasament conduce Racing Bruxelles urmat de Vilvoorde, Anderlecht, Union St. Gilloise etc.

● *ECHIPA Ungariei care joacă în prima săptămână a lunei Decembrie cu Italia şi Spania, va călători cu avionul.*

Delegaţii federali
la matchurile de Duminică

Pentru matchurile divizionare de Duminică, comisia campionatului naţional a fixat aseară următorii delegaţi federali:

DIVIZIA NAŢIONALA A

Bucureşti: Rapid-FC Ploeşti, d. maior N. Gheţaru.

Bucureşti: Sp. Studenţesc-Gloria, d. cpt. medic Miulescu.

Craiova: F. C. Craiova-Unirea Tricolor, d. Gh. A. Popescu.

Reşiţa: UDR-Venus, d. căp. N. Zaharescu.

Brad: Mica-Ripensia, d. dr. Cornel Tisu.

Brăila: FC Brăila-Universitatea, d. V. Jindiceanu.

DIVIZIA NAŢIONALA B
Seria I

Arad: Crişana C F R-C F R (Tim.), d. C. Popovici.

Timişoara: Electrica-Rapid, d. O. Ioaneş.

Timisoara: Chinezul-Vulturii, d. I. Boncea.

Timişoara: Politechnica-S S M. R., d. ing. Popescu.

T. Severin-CFR-CAMT, d. ing. Jurcă.

Seria II

Petroşani: Jiul-CFR (Sim.), d. C. Lepădatu.

C. Turzii: Ind. Sârmei-Metalosport, d. ing. Ungureanu.

Lupeni: Minerul-Cimentul, d. Al. Cosma.

Brasov: ACFR-Vitrometan, d. Iuliu Moldovan.

Seria III

Bucureşti: Juventus-Fr. Română, d. Gh. Blănaru.

Ploeşti: Prahova—At. Tătăraşi, d. M. Căplescu.

Galaţi: DVA-Olimpia, d. D. Stănescu.

Constanţa: AS Constanţa-Turda, d. dr. Vasiliu.

SPECTACOLE

Teatre

OPERA ROMANA: Rigoleto.
NAŢIONAL: Faust.
STUDIO V. ALECSANDRI: Oraşul nostru.
SARINDAR: Flacăra sfântă
COMEDIA: Relache.
REGINA MARIA: Papa se lustruieşte.
LIGA CULTURALA: Lipitorile satelor
MUNCA ŞI VOE BUNA: Blana de Biber.
CARABUŞ (Savoy): Curaj, Tănase.
ALHAMBRA: Târgul sărutatului.
TEATRUL ION VASILESCU: Relache.

Cinematografe

ARO: Napoleon e de vină şi Jurnal nou.
SCALA: Ispita unei nopţi.
CAPITOL: Iadul îngerilor.
CARLTON: Intoarcerea la viaţă şi jurnal nou
TRIANON: Cuvânt de onoare şi jurnale.
SELECT: La răscruce de vânturi.
FEMINA: Un vis sub cer albastru.
ARPA: Botezul focului şi Bănuită.
PALAS BULEVARD: Procesul Mariei Laforge; Carnavalul Alb.
REGAL: ecretarul particular şi jurnal.
ROXY: Pygmalyon; Jurnal Ufa.
SAVOY: Vin ploile şi Tentaţie.
ELYSEE: Trandafirul însângerat; Alarmă în miezul nopţii şi Revistă.
FRANKLIN: Omul cu masca de fier şi Stan şi Bran alpinişti.
FORUM: Elisabeth şi Esser şi Jurnal O.C.R.
OMNIA: Cântecul Desertului şi Agentul mascat şi Trupa de reviste Titi Mihăilescu.
NISSA (Str. Intrarea Zalomit nr. 6 (Cişmigiu): Omul cu masca de fier; Patru bărbaţi şi un jurământ.
BIZANTIN (Bd. Elisabeta 2): Brigada Nordului şi Fecioare de azi.
AIDA (cal. Rahova 151): Intre glorie şi dragoste şi Andy Harchy milionar.
AMERICAN: Balalaica; Parada cea mare şi Jurnal românesc.
BARCELONA (Str. Măgurele 123): Vestul sălbatic şi Miss Catastrofa.
CARMEN (Dudeşti) 169): Strada Amintirilor şi Spaima Deşertului.
COTROCENI: Sudan şi Secretul celor 13 scaune
DICHIU (Str. Romană 89): Gorila şi Fecioara rătăcită.
DACIA: Steaua din Rio; Salvatorul Vestului.
DIANA: La capătul pământului şi Soţul meu conduce anhceta.
EDISON: Vulturul negru (operă completă) şi Mister Zero.
FLORIDA (B-dul Ferdinand 118): Procesul Mariei Lafarge şi Dansul vieţei.
GRAND (şos. Crângaşi nr. 42): Ingeri cu feţe murdare (cei 6 copii ai străzii); Femeia care primeşte palme; Jurnal Ufa.
ILEANA (str. Avrig nr. 1): Insula Emigranţilor şi Femeia şi leopardul.
IZBANDA: Ingeri cu feţe murdare; Invitaţie la dans.
LIZEANU. Cauciuc; Evadatul din Insula Dracului şi Revista.
LIA (Griviţei 196): Vulpea argintie şi Aşa-i Parisul.
LUCIFER: Se lasă noaptea şi Tigrul din Arizona
LILLY (Şoseaua Giurgiului nr. 3): Visul unei prinţese şi Gorilă.
MARCONI: Regele Valsului; Tunelul; Parastasul legionarilor şi manifestaţia din piaţa 6 Septembrie.
MARNA (Griviţei 80): Balalaica; Jurnal românesc şi Ufa şi Trupa de reviste Titi Mihăilescu.
MODEL: Beaugeste; Războiul fulger.
MIORITA: Tămăduitorul şi Cavalcada Hollywoodului.
NERO (Calea Şerban Vodă 94): Strengarul şi Oraşe sub alarmă.
NONI: Jertfa supremă şi Oglinda vieţii
ODEON: Luna de miere în Bali şi Campania din Polonia.
PELEŞ (calea Colentina nr. 84: Dragostea mea te cheamă şi Aur şi femei.
PARIS (Calea Rahovei nr. 118): Variete; Ultimatum.
PACHE (Str. Mătăsari 31): Eroul din Far-West; Adevăr cu orice preţ.
RAHOVA: Balalaica; Prada cea mare
REX (Dudeşti 22): Balalaica; Citadela Mediteranei; Cocoşul boxier.
SPLENDID (Moşilor 290): Cazul Casila şi Dansăm în jurul lumii.
TOMIS (Calea Călăraşilor nr. 11): Lanţuri sfărâmate şi Romanţa întunericului
UNIC (b-dul Filantropiei 57): Vulpea argintie şi Aşa-i Parisul.
UNION: Pacific şi Stan şi Bran în Eroi fără voe
UNIREA (Filantropiei 143): Ispitele trupului şi Moartea obosită.
VOLTA BUZEŞTI: Fetiţele au crescut şi Zenobia.
VOLGA (Dorobanţi nr. 1): Rivala; D-l Topper divorţează.
VENUS: Comoara din Insula Piraţilor (operă completă)
VERGU (Şos. Mihai Bravu 221): Brigada Nordului; Insula Ocnaşilor.

Football Football Football Football Football

Prassler I, centru atacant la „F.C. Carpați"

O selecționată Universitară a Ungariei va juca la CLUJ

BUDAPESTA, 29 (Serviciul nostru special). — *„Fugarii" din România continuă să sosească în orașele principale din teritoriile cedate și sunt angajați imediat căci dau satisfacție la toate antrenamentele cluburilor.*

PRASSLER I LA „F. C. CARPAȚI"

Astfel la Baia Mare a sosit Prassler I, care a fost încercat la un antrenament la două porți. Prassler I a dat completă satisfacție și a fost angajat imediat. El va juca chiar Duminică în postul de centru atacant.

MOSKO LA ORADEA

Mosko dela F.C. Ploești este la Oradea și a fost angajat de Stăruința, unde va juca inter dreapta.

UN MATCH UNIVERSITAR LA CLUJ

La 11 Noembrie va juca la Cluj Selecționata Universitară a Ungariei.

D. Fabian, selecționeurul echipei naționale amatoare, a și alcătuit lotul.

VENUS face numai un singur antrenament săptămâna aceasta

Humis și Negrescu indisponibili pentru matchul cu U. D. R.?

Duminică la Reșița, Venus întâlnește pe U. D. R. într'un match, care poate fi hotărîtor pentru cariera negrilor în campionatul de toamnă.

Pentrucă întâlnirea de la Reșița este atât de importantă și vine după un match atât de greu ca finala cupei României, programul de antrenament pentru săptămâna aceasta a fost schimbat.

Steinbach a fixat un singur antrenament, azi.

Echipa pleacă la Reșița Vineri seara cu un vagon special. Dacă lucrul acesta nu va fi posibil, echipa pleacă Sâmbătă dimineața.

HUMIS, ENE, IONESCU CRUM ȘI NEGRESCU, LA VIZITA MEDICALA

De altfel echipa are mai multă nevoe de liniște pentru a se odihni decât de antrenament.

Humis este lovit în mușchi iar Ene la umăr.

Ionescu Crum, care a fost lovit în matchul cu Rapid, foarte grav la ochiul drept, este mai bine.

Pe Negrescu îl doare genunchiul dar nu atât de grav.

Este prematur să vorbim de indisponibilități în echipa Venusului.

Dar dacă Humis nu poate juca va fi înlocuit cu Cârciog. Deasemenea este sigur că va reintra Sfera, în locul lui Ionescu Crum sau al lui Negrescu. Nu se știe încă.

GHENEA

s'a întors în Capitală și va relua antrenamentul

După o absență îndelungată — fiind pe zonă — Ghenea simpaticul portar al Sportului Studențesc s'a reîntors eri în Capitală.

Chiar în cursul acestei săptămâni el va relua antrenamentele, astfel că după toate probabilitățile va apare în formație în cel mai scurt timp.

Dela districtul de football București

COMUNICAT

Se aduce la cunoștința d-lor arbitri Neguț Ioan și Mihăilescu Petre că sunt citați în ședința districtului de Joi 31 crt. ora 19,30 din str. Caragiale nr. 16

Președinte,
Lt.-col. Gh. Brezianu

Din lumea cluburilor mici

● COCIȘ I, mijlocașul grupărei Ind. Iutei s'a prezentat în matchul cu Militari în condițiuni lamentabile.

Fapt care a determinat pe conducători să-i suspende pe timp de 2 ani.

● TOT conducătorii grupării Ind. Iutei au înțeles să mai suspende și alți jucători cari au jucat brutal în matchul cu Militari.

● GAVRILESCU și GICA POPESCU doi talentați juniori ai Turdei s'au afirmat net în matchul cu S. T. B., astfel că Duminecă vor fi utilizați în matchul cu A. S. Constanța.

● DISTRIBUȚIA s'a antrena eri în vederea derbyul cu A. S. C. A. M.

● COMISIUNEA districtuală a arbitrilor ține ședință astă seară în localul F. R. F. A.

● IZVORUL NOU este cea mai bună echipă dintre cele afiliate în acest campionat.

● COMISIUNEA districtuală are misiune de judecat incidentele dela matchul Sp. Studențesc — Laromet.

● CONDUCATORII grupărei Ind. Iutei cer scuze pe această cale grupării Militarii și-i asigură că pe viitor nu se vor mai întâmpla astfel de incidente regretabile.

● JUNIORII Distribuției au terminat campionatul de toamnă fără să cunoască înfrângeri.

● CARMEN și VIFORUL DACIA dispută Duminecă derbyul categoriei I-a, seria III-a. III-a.

● OANA și DUNAREANU reintră Duminecă în formația Distribuției în derbyul cu A. S. C. A. M.

CHESTIONARUL TRIMIS DE „CONDUCEREA SPORTULUI ROMÂNESC" CLUBURILOR ARE 20 DE INTREBĂRI

(URMARE DIN PAGINA I)

sportiv propriu sau închiriat și pe ce termen (prin teren sportiv se înțelege ori și ce teren, arenă, sală, patinoar, poligon de tragere, bazin de înnot, etc.).

9. Datele technice ale terenului ca dimensiuni, clădiri, etc.

10. Care sunt instalațiile imobile cu caracter tehnic sportiv amenajate pe teren.

11. Ce inventar de materiale mobile are gruparea.

12. La ce amenajeri noi pentru adaptarea altor sporturi s'ar putea preta terenul.

13. Dacă pe terenul grupării se poate construi o arenă atletică sau un poligon de tir redus.

14. Starea în care se găsește terenul și instalațiile.

15. De ce fonduri dispunea gruparea la 1 Oct. 1940

16 Care sunt sursele de venituri ale grupării.

17 Care este cotizația anuală a fiecărui membru.

18. Dacă gruparea are antrenori și pentru ce sporturi anume.

19. Dacă are cabinet medical.

20 In caz că gruparea nu are teren propriu sau închiriat, să se arate dacă în localitate există un teren care ar putea fi utilizat în scopuri sportive. Se va arăta numele proprietarului terenului ,dacă terenul poate fi cumpărat sau închiriat, pe ce termen și preț, precum și dimensiunile terenului.. Eventual schiță de plan.

Acte regretabile în footballul districtual

De obicei se pretinde și câteodată pe bună dreptate, că în categoriile inferioare, recte cele districtuale, se practică un football desgustător, ce îndepărtează amatorii și care nici într'un caz nu poate face onoare sportului românesc.

Un fapt concret, ce demonstrează cele spuse mai sus, s'a petrecut pe terenul Sp. Muncitoresc.

Nu numai că rezultatul jocului a fost influențat prin terorizarea arbitrului, (acesta, la rândul lui, ales în lipsa arbitrului de centru), dar jucătorii au fost maltratați pe teren și în urmă chiar pe stradă, când soția jucătorului Georgescu (Laromet) a fost rănită, în camion, cu pietre asvârlite din stradă.

Aceste fapte pun într'o lumină defavorabilă footballul.

Sunt gesturi ce trebuesc să dispară odată pentru totdeauna. Suntem siguri că districtul se va sesiza și d. col. Gh. Brezianu va lua măsuri. Mai ales că Sp. Muncitoresc este recidivist și orice echipă se prezintă pe terenul său este în nesiguranță.

Se cere în primul rând suspendarea acestui teren ce face rușine fooballului și în al doilea rând, rejucarea matchului într'un cadru demn.

Astăseară are loc ședința de constituirea noului comitet al Venusului

Astă seară, la ora 20, la noul sediu dela teren, va avea loc ședința de constituire a noului comitet de conducere al grupărei Venus.

Suntem încredințați

că facem un real serviciu cititorilor noștri...

dacă le atragem atenția de pe acum, asupra pericolelor răcelei. Orice răceală, fie cât de neînsemnată la început, poate avea consecințe dăunătoare. In urma răcelei corpul slăbește, pierzându-și rezistența contra altor boli. A trata răceala dela început cu un medicament cunoscut, înseamnă a ajuta vârtos corpul în lupta dusă necontenit împotriva bolilor. Pentru aceasta, cele mai eficace sunt cunoscutele tablete de aspirină. Și credem, că nu mai este nevoie să accentuăm că tabletele de aspirină trebuie să poarte crucea „Bayer". 1

Vintilă primește cupa, după finala de anul trecut cu Sp. Studențesc, câștigată de Rapid cu 2-0. Să fie ultima fotografie ?...

JUVENTUS are un nou sediu

Incepând de astăzi, sediul asociației Juventus nu mai este situat în str. Sărindar ci în str. G-ral Budișteanu nr. 14.

Noul sediu a fost amenajat în imobilul Soc. Distribuția, unde va fi dealtfel și sediul grupării „Distribuția".

In cursul acestei săptămâni sau cel mai târziu săptămâna viitoare, noul sediu va fi inaugurat în prezența președintelui d. ing. Cezar Popescu.

Organizarea sportului în Statul Național-Legionar

Monitorul Oficial de astăzi publică următorul

DECRET-LEGE

privitor la desființarea Uniunii Fundațiilor de Sport din Românit (UFSR) și noul regim al Sportului Românesc.

ART. 1. — Uniunea Federațiilor de Sport din România (U.F.S.R.) se desființează pe data acestui Decret-Lege.

ART. 2. — Până la alcătuirea Legii pentru Organizarea sportului românesc, întreg patrimoniul Uniunii Federațiilor de sport din România și al componentelor sale, trece de drept și fără îndeplinirea vreunei formalități în patrimoniul „Organizării Sportului Românesc", căreia îi incumbă sarcina organizării și îndrumării mișcării sportive în Statul Național Legionar, iar personalul actual va fi trecut și încadrat, în măsura nevoilor, la „Organizarea Sportului Românesc".

ART. 3. — Toate federațiile române de sport se desființează pe data acestui Decret-Lege.

Organizatorul sportului românesc în Statul Național Legionar, poartă titlul de „Șef al Sportului Românesc".

ART. 4. — Patrimonlul tuturor Federațiilor române de sport desființate, trece în aceleași condițiuni fixate prin art. 2 de mai sus, în patrimoniul „Organizării Sportului Românesc".

ART. 5. — Toate dispozițiunile legilor, decretelor-legi și regulamentelor contrare dispozițiunilor prezentului decret-lege sunt și rămân abrogate.

Dat în București la 29 Octom. brie 1940.

Conducătorul Statului Român
și
Președintele Cons. de Miniștri
General, **ION ANTONESCU**

EXPUNERE DE MOTIVE

Fortificarea și regenerarea rassei prin sport, este una dintre cele mai importante probleme ale Statului Național Legionar.

Vechile Legiuiri, lăsând în seama inițiativei particulare organizarea și controlul activității sportive, nu au reușit să realizeze acest deziderat, care preocupă atât organele de Stat cât și opinia publică.

Pentru atingerea acestui scop, este necesară reformarea vechiului regim al sportului românesc, prin întronarea unei temeinice organizări centraliste și înghebării unei instituțiuni sportive autoritare de directivă generală.

Prin Decretul-Lege No. 3075 din 7 Septembrie 1940, organizațiunea centrală și exterioară a „Străjii Țării", încetându-și activitatea, mișcarea sportivă românească a fost pusă sub controlul și directivele „Organizării Sportului Românesc". In aceste condițiuni, Uniunea Federațiilor Sportive din România (U. F. S. R.) și Federațiile de sport respective, dotate cu personalitate juridică și importante patrimonii, nu mai au rațiune de a exista, și în consecință, am hotărît desființarea lor prin alăturatul Decret-Lege și trecerea patrimoniilor lor, de drept, în administrarea „Organizării Sportului Românesc".

De altfel, prin demisiunea colectivă ce ne-au înaintat foștii conducători ai Uniunii Federațiilor Sportive din România și președinții tuturor federațiilor de sport din țară, activitatea acestor foruri sportive a încetat de fapt.

Reorganizat pe aceste temelii noui, sportul va înfăptui opera de însemnată contribuție națională ce se așteaptă cu drept cuvânt de la el.

H I P I S M

AZI LA BANEASA TRAP

Un program echilibrat

— 91 de concurenti în cele nouă probe ale zilei. Premiile Volunteer şi Zaporojeţ, alergările principale —

Reuniunea ce se va desfăşura pe hipodromul Băneasa-Trap, astăzi după amiază, începând de la ora 13.30, cuprinde un program bine alcătuit, ale cărui probe se anunţă de un real interes.

Aşa cum am fost obişnuiţi în ultimul timp la reuniunile Societăţii Hipice Române de Trap, din nou primează numărul important al concurenţilor. Astăzi vor evolua astfel 91 de concurenţi în cele nouă probe. ceiace dă excelenta medie de 10 partanţi pentru fiecare alergare.

Cum acest fapt contribue în mod covârşitor la reuşita probelor şi adăugându-se la aceasta şi echilibrul imprimat fiecărei probe, se poate afirma că ea corespunde pretenţiunilor celor mai dificile.

Din ansamblul probelor se impun premiile Volunteer şi Zaporojeţ.

In prima concurează câteva elemente de necontestată valoare cum sunt: Josedale Margot, Kundry, Iubita, Taina, Titan, Gaby M. şi Peter Gordon; în cel de al doilea premiu, este de prevăzut o frumoasă luptă, din lotul care-l dispută remarcându-se prezenţa unor performeri ca: Gruia, Trixie, Gladiator II, Nation, Anny Worthy, Brebenea, Vivat, Benedek, etc.

Nu mai puţin interesante sunt premiile: Veveriţa, Voiteni şi cele două reprize ale premiului Vitruv, care sunt alergări foarte deschise şi cu numeroşi partanţi.

Nu poate fi omis nici premiul Valea Lungă, deschis cailor de doi ani şi în care vor concura o serie de mânji bine dotaţi.

In aceste condiţiuni. programul reuniunei de astăzi se anunţă sub frumoase auspicii.

Şi la toate acestea se mai adaugă atracţia pariului austriac, care. reluat cu miza iniţială de 179.506 lei, este de prevăzut să se ridice până în vecinătatea sumei de 220.000 lei.

Cine va câştiga?

PREMIUL VARGA

Cai în formă: Veturia. Atlantida, Habar, Cobza, Arama.

Şansa hârtiei: Străjer (0), Arama şi Hotin (2), Habar (2.3).

Străjer reintră după o pronunţată absenţă. Cu valoarea maximă ar fi o bună afacere dar pensionarul lui Szabo, după cum am scris mai sus, a absentat de mult din probele publice.

Ghidându-ne după forma arătată la antrenament, care este acceptabilă, îi vom acorda deci încrederea noastră.

Arama, Atlantida, Habar şi Cobza sunt principalii lui adversari.

Indicăm: STRAJER, *Arama*, Atlantida.

PREMIUL VALEA LUNGA

Cai în formă: Veste bună, Lorica, Beatrice, Fidel, Liliac G, Liuba, Opera, Vengo.

Şansa hârtiei: —

Opera are de data aceasta o misiune mai grea. Totuşi biruinţa ei a fost prea concludentă pentru a mai face dubiu, chiar cu prezenţa lui Vego, la numai 20 de metri.

Fidel, care a alergat în progres ultima oară, s'ar putea să furnizeze o surpriză, dacă repetă acea cursă.

Indicăm: OPERA, *Vengo*, Fidel.

PREMIUL VEVERIŢA

Cai în formă: Chiot Baba Dochiţa, Elişor, Olga, Ciuleandra, Aron, Păduret II şi Odessa.

Şansa hârtiei: Elişor (0), Aron (0,6), Păduret II şi Lilia (1), Cartuş (1,4).

O alergare foarte deschisă, în care surprizele nu sunt excluse.

Vom selecţiona pe: Elişor, Olga, Ciuleandra, Aron, Păduret II şi Odessa.

Primul a mişcat în ultimele lui curse. Cum primeşte avantagii greu de remontat pe un teren moale, s'ar putea să scape.

Aron, care este şi el un beneficiar al unui asemenea teren, Păduret II şi Olga vor fi adversari redutabili.

Indicăm: ELIŞOR, *Aron*, Păduret II.

PREMIUL VA BANQUE

Cai în formă: Glonţ, Busuioc, Carol Hanover.

Şansa hârtiei: Ghid (0), Carol Hanover (1,6), Glonţ (2), Ezer Jo (2.2).

Carol Hanover se întâlneşte de data aceasta cu o misiune mai grea, totuşi destul de acceptabilă pentru a recolta o nouă isbândă, mai ales că majoritatea adversarilor nu se arată a fi în formă.

Glonţ, Busuioc şi Ezer Jo rămân adversarii ei cei mai dificili.

Indicăm: CAROL HANOVER, *Glonţ*, Busuioc.

PREMIUL VOITENI

Cai în formă: toţi, afară de Voinicu, Dreapta şi A 1.

Şansa hârtiei: Chilipir (0), Nicevo (0.8), Voinicu (1), Urganda (1,2) Garofiţa (1,4)

Chilipir şi Urganda se desprind dela prima vedere Totuşi pe ei nu se pot pune baze prea mari, fiind elemente puţin corecte

Deaceea le vom prefera pe Nicevo, care deţine o bună condiţie.

Indicăm: NICEVO, *Chilipir*, Urganda.

PREMIUL VITRUV

(Repriza I-a)

Cai în formă: Tara Pan Worthy, Beţiv, Dolly Worthy, Draga mea.

Şansa hârtiei: Beţiv (0), Hollo (0.2), Draga mea (0.4), Dolly Worthy (1,2).

Beţiv ni se pare calul cel mai în formă din acest lot. Cum la antrenament se comportă foarte bine — deşi în probele publice vrea să se arate inexistent — îi vom acorda preferinţa noastră.

Tara, dacă a mai profitat în condiţie şi Pan Worthy, se anunţă adversarii lui cei mai primejdioşi.

Indicăm: BEŢIV, *Tara*, Pan Worthy.

PREMIUL VITRUV

(Repriza II-a)

Cai în formă: Ulis Eol, Giuditta, Birlic.

Şansa hârtiei: Ulis (0), Birlic (1,2), Giuditta (1,4).

Ulis ajungând la locul vizat, adică la o bună situaţie în handicap, trebue să câştige, dacă va fi condus cu convingere.

Eol şi Giuditta sunt preferabili pentru locurile următoare.

Indicăm: ULIS, *Eol*, Giuditta.

PREMIUL VOLUNTEER

Cai în formă: toţi, afară de Peter Gordon.

Şansa hârtiei: Kundry (0), Josedale Margot (0,1), Gaby M (1).

O cursă destul de grea, în care Kundry, Josedale Margot şi Titan sunt concurenţii principali.

Prin simplă impresie îi vom prefera în ordine.

Indicăm: KUNDRY, *Josedale Margot*, Titan.

PREMIUL ZAPOROJEŢ

Cai în formă: Benedek, Brebenea, Nation, Trixie.

Şansa hârtiei: Trixie şi Vivat (0), Gruia (0,4), Gladiator II (0,6).

Benedek cu avantagiile ce primeşte, se anunţă drept un concurent foarte important.

Ii vom prefera totuşi pe Trixie şi Gruia, care arată valori mai constante.

Brebenea se cuvine deasemenea să fie ţinută în seamă.

Indicăm: TRIXIE, *Gruia*, Benedek.

Concurenţii declaraţi oficial

Premiul VARGA — Condiţie — 18.000 lei

Veturia	2140	Tassopol	37^9	$^237^9$	41	$^438^7$	43^2	27
Străjer	2160	Szabo	31^3	$^133^2$	(45)	$^333^3$	$^440^1$	(20)
Victor	2160	Corol	36^6	$^436^8$	$^137^7$	39^1	39^6	26^8
Atlantida	2180	Fischer	34^6	35^2	36^7	$^834^9$	42^1	23^4
Hotin	2180	V. A-sky	33^9	$^333^9$	35^1	$^135^1$	41^9	22
Habar	2200	Ghinea	33^3	$^433^5$	^{134}	36^1	39^2	22^8
Cobza	2200	Dobrescu	34^9	$^334^9$	$^135^5$	36^2	$^137^2$	23^2
Arama	2220	Gaidaev	31^4	32^9	37	$^432^4$	35^9	22

Premiul VALEA LUNGA — Condiţie — 18.000 lei

Gologan	1100	Crotenco	—	—	2.04^3	2.10^1	58	—
Halima	1100	Gram	—	—	—	58^4	62	—
Cojeanca	1100	Ghinea	—	—	—	59^1	58^2	—
Veste Bună	1100	Grăjdănescu	53^2	—	—	—	$^453^2$	—
Lorica	1120	Gaidaev	50^3	—	—	$^250^3$	56^4	—
Beatrice	1120	Dobrescu	48^9	$^248^9$	$^351^4$	56^2	54^8	—
Fidel	1140	Szabo	45^9	$^359^2$	^{458}	(54^4)	$^345^9$	—
Liliac G.	1140	Corol	46^5	$^450^5$	^{248}	48^5	$^446^5$	—
Liuba	1180	Grunwald	51^8	$^151^8$	49^7	52^3	47^7	—
Opera	1180	Tassopol	40^6	—	40^6	$(^244)$	$^142^3$	—
Vengo	1200	Cerkasoff	41^2	—	$^145^3$	$^345^8$	$^241^2$	—

Premiul VEVERIŢA — Handicap — 15.000 lei

Chiot	2100	Gaidaev	44^4	46^3	48^6	48^9	44^8	40
Lucky Boy	2100	Strijiniuc	42^5	49^9	$^342^5$	51^7	58	38^2
Baba Dochiţa	2120	Teofil	39	52	opr.	42^8	$^242^5$	32
Elişor	2120	Fischer	36^7	54	42^9	$^341^8$	$^242^2$	29
Olga	2120	Crainic	40^6	46	$^140^6$	47	$^443^2$	32^4
Victoria	2120	Corol	40^8	47	$^142^9$	43	45	32
Ciuleandra	2160	V. A-sky	37^3	39^9	$^437^3$	48^7	39^6	33
Union	2160	Zabelin	38^4	40^7	$^441^8$	$^341^9$	42^2	30^8
Lilia	2160	Ghinea	37^2	45^9	38^7	$^441^3$	46^2	30
Cartuş	2180	Crotenco	36^3	$^438^4$	40^3	39^7	40^6	30^4
Aron	2180	Gram	37^7	42	48	$^238^4$	41^4	29^6
Păduret II	2180	A. Bota	36^3	$^236^7$	40^3	^{239}	$^440^5$	30
Odessa	2180	Pavlic	37^7	$^137^7$	39^6	40^8	42^5	31^4
Lupoaica	2180	Szabo	37^1	^{439}	$^138^3$	$^337^7$	44^6	31

Premiul VA BANQUE — Condiţie — 15.000 lei

Glonţ	2120	Fischer	31^9	—	$^133^5$	36	$^235^7$	17
Busuioc	2140	Teofil	30	38	^{435}	opr.	$^336^4$	17^8
Pinkerton	2160	Gram	32	—	36^2	36^3	37^5	20^6
Dor de Ducă	2160	Ghinea	32	^{234}	36^8	(44^8)	35^4	21
Carol Hanover	2160	Pavlic	30^3	37^9	$^337^4$	36^4	$^137^2$	16^6
Sonia Worthy	2180	Corol	30	35^2	^{436}	35^1	$^435^1$	19^8
Ezer jo	2200	Grunwald	28^4	34^1	$^232^8$	$^434^4$	$^234^6$	17^2
Ghid	2200	V. A-sky	25^1	35^4	27^7	32^2	^{129}	(15)

Premiul VOITENI — Performanţă — 15.000 lei

Voinicu	2120	T. Marcu	37^1	41^5	43^1	39^2	44^3	25
Bănuţa	2120	Tassopol	38^3	—	46	$^138^3$	$^139^1$	30
Chilipir	2120	Brailowsky	37^7	38^7	$^240^8$	37^7	$^138^3$	24
Dvalin	2120	Marinescu	37^6	$^139^5$	(38^4)	$^137^6$	$^237^9$	26^2
Dreapta	2140	Szabo	36^9	$^136^9$	40	opr.	47^2	25^6

Ikar	2140	Pavlic	36^8	$(^236^7$	42[illegible]	[illegible]6	$^236^8$	38^6	25^8
A 1	2140	Fischer	36^7	$^438^3$	^{337}[illegible]	[illegible]7	42^1	^{140}	26
Urganda	2160	Zabelin	35^6	$^136^9$	38[illegible]	[illegible]3	$^235^6$	(39^8)	25^2
Nicevo	2160	Cerkasoff	36^3	41^8	^{439}[illegible]	[illegible]2	$^136^3$	$^237^9$	24^8
Princesse Axt.	2160	Corol	36	^{136}	39[illegible]	[illegible]3	41^8	^{137}	25^6
Garofiţa	2160	Moldovan	35^8	38^3	^{135}[illegible]	[illegible]8	38^1	$^339^1$	25^4
Dudu Gordon	2180	Gaidaev	34^7	$^434^7$	40[illegible]	[illegible]3	^{838}	41^7	27^8
Rozina	2180	Ghinea	34^5	37^6	39[illegible]	[illegible]8	$^235^9$	$^337^3$	27^4
Bistricioara	2180	Sandu G.	33^9	36	39[illegible]	[illegible]6	$^235^1$	$^337^6$	(27)

Premiul VITRUV — Handicap — 1[illegible]8.000 lei

Repriza I-a

Hollo	1700	Dobrescu	31^6	39^6	434[illegible]	[illegible]	38^7	$^440^5$	40
Tara	1700	Drăgotescu	33^6	40^5	438[illegible]	[illegible]1	46	37^7	39^2
Harry Boy	1700	T. Marcu	32^9	$^337^4$	40[illegible]	[illegible]9	39^2	37^4	41^2
Pan Worthy	1720	Pavlic	34^4	$^235^2$	3[illegible]	[illegible]2	39^3	$^438^1$	43
Vrăjitor	1720	Gram	34	$^234^5$	4[illegible]	[illegible]1	35^3	44^2	42^6
Luminiţa	1720	Gaidaev	34^5	38^2	13[illegible]	[illegible]5	44^5	40^1	42^2
Cavaler	1740	N. Ionescu	32^6	35^7	[illegible]	[illegible]1	37^8	—	44
Beţiv	1740	Fischer	30^9	$^333^4$	[illegible]	[illegible]9	37	37	39^8
Dolly Worthy	1760	Crotenco	29^3	33^9	[illegible]	[illegible]	39^3	37	41
Draga Mea	1760	Grăjdănescu	30^5	$^233^8$	3[illegible]	[illegible]	34^4	$^234^2$	40^2

Premiul VITRUV — Handicap — [illegible].000 lei

Repriza II-a

Joker	1720	Marinescu	34^7	$^334^7$	([illegible]	[illegible]	$^437^8$	$^336^7$	43
Ulis	1740	Pavlic	32^4	—	[illegible]	[illegible]	34^8	36^5	39
Sulfina	1740	V. A-sky	33^1	$^236^5$	[illegible]	[illegible]	$^435^2$	$^235^2$	41^6
Aluniş	1760	Fischer	31^2	35^1	[illegible]	[illegible]	36^9	36^2	42
Durdulia	1760	Corol	32^8	$^233^5$	[illegible]	[illegible]	34^8	38^8	43^2
Eol	1760	Dobrescu	32	$^434^5$	[illegible]	[illegible]32	34^8	40^8	
Catinca	1780	Ghinea	28^1	33^4	[illegible]	[illegible]	36^8	39^7	41^2
Giuditta	1800	T. Marcu	28^3	(31^9)	[illegible]	[illegible]	34^8	(36^3)	40^6
Birlic	1800	Crotenco	29^4	31^9	[illegible]	[illegible]	32^5	$^233^5$	40^2

Premiul VOLUNTER — Recor[illegible] [illegible] lei

Peter Gordon	1700	Crotenco	30^8	35[illegible]	[illegible]	[illegible]	[illegible]4^5	35^6	37^8
Gaby M.	1720	Gaidaev	28	31[illegible]	[illegible]	[illegible]	[illegible]^5	32	36
Titan	1720	I. Bordei	29	432[illegible]	[illegible]	[illegible]	[illegible]	$^131^7$	36^4
Kundry	1740	Dobrescu	26^3	42[illegible]	[illegible]	[illegible]	[illegible]2	$^330^8$	35
Taina	1740	Fischer	27^2	2[illegible]	[illegible]	[illegible]	[illegible]9	^{330}	37^8
Josedale Marg.	1760	Grunwald	26^1	2[illegible]	[illegible]	[illegible]	[illegible]6	32^2	35^1
Iubita	1760	Ghinea	26^7	2[illegible]	[illegible]	[illegible]	[illegible]	$^127^9$	36^4

Premiul ZAPOROJEŢ — Han[illegible] lei

Benedek	2100	Tassopol	26^5	[illegible]	[illegible]	[illegible]	[illegible]	34^4	14
Ghimp	2100	Ghinea	29	[illegible]	[illegible]	[illegible]	[illegible]	36^9	12^2
Vivat	2120	Crainic	23^8	[illegible]	[illegible]	[illegible]	[illegible]	34^4	(11)
Flying	2120	D. Botea	27^2	23[illegible]	[illegible]	[illegible]	[illegible]4^1	37	13
Brebenea	2120	Gaidaev	28^5	$^432^6$	[illegible]	[illegible]	$^332^7$	$^233^2$	12
Anny Worthy	2120	Crotenco	27	$^331^9$	4[illegible]	[illegible]	$^229^4$	$^330^2$	12^3
Nation	2120	Gram	27^1	32^4	32[illegible]	[illegible]4	$^233^2$	^{133}	12
Gladiator II	2140	I. Bordei	27	28^6	^{328}[illegible]	[illegible]3	$^329^7$	32^4	11^6
Trixie	2160	Cerkasoff	27^7	$^129^5$	29[illegible]	[illegible]8	$^229^6$	$^230^5$	11
Gruia	2180	V. A-sky	25^1	$^228^1$	^{126}[illegible]	[illegible]7	$^227^4$	27^9	11^4

PRONOSTICURILE PRESEI

ZIARELE	Premiul Varga	Premiul Valea Lungă	Premiul Veveriţa	Premiul Va Banque	Premiul Voiteni	Pr. Vitruv repr. I-a	Pr. Vitruv repr. II-a	Premiul Volunter	Premiul Zaporojeţ
Universul Sport	Străjer Arama	Opera Vengo	Elişor Aron	Carol Hanov. Glonţ	Nicevo Chilipir	Beţiv Tara	Ulis Eol	Kundry Jos. Margot	Trixie Gruia
Universul	Arama Cobza	Opera Vengo	Olga Elişor	Glonţ Ezer jo	Ikar Urganda	Harry Boy Beţiv	Ulis Birlic	Jos. Margot Iubita	Gruia Trixie
Gazeta Sporturilor	Cobza Arama	Opera Vengo	Odessa Aron	Carol Hanov. Ghid	Chilipir Dvalin	Beţiv Luminiţa	Birlic Catinca	Kundry Jos. Margot	Trixie Gruia
Curentul	Atlantida Cobza	Vengo Opera	Olga Ciuleandra	Carol Hanov. Ezer jo	Nicevo Urganda	Harry Boy Draga Mea	Giuditta Ulis	Jos. Margot Titan	Benedek Gruia
Timpul	Arama Atlantida	Opera Fidel	Elişor Olga	Carol Hanov. Glonţ	Urganda Nicevo	Beţiv Pan Worthy	Ulis Giuditta	Iubita Jos. Margot	Benedek Gruia
Ordinea	Atlantida Habar	Opera Vengo	Olga Aron	Ezer jo Glonţ	Urganda Nicevo	Beţiv Vrăjitor	Ulis Birlic	Jos. Margot Taina	Benedek Trixie
Evenimentul	Hotin Străjer	Liuba Opera	Union Cartuş	Ghid Glonţ	Urganda Nicevo	Hollo Beţiv	Catinca Aluniş	Titan Kundry	Nation Trixie
Poruncea Vremii	Habar Arama	Fidel Opera	Odessa Ciuleandra	Ezer jo Carol Hanov.	Ikar Nicevo	Harry Boy Pan Worthy	Giuditta Ulis	Kundry Jos. Margot	Gruia Trixie
Ce mai indicaţi	Arama 2 Atlantida 2 Cobza 1 Hotin 1 Străjer 1 Habar 1	Opera 5 Vengo 1 Liuba 1 Fidel 1	Olga 3 Elişor 2 Odessa 2 Union 1	Carol Han. 4 Ezer jo 2 Ghid 1 Glonţ 1	Urganda 3 Nicevo 2 Ikar 2 Chilipir 1	Beţiv 4 Harry Boy 3 Hollo 1	Ulis 4 Giuditta 2 Birlic 1 Catinca 1	Jos. Margot 3 Kundry 3 Iubita 1 Titan 1	Benedek 3 Trixie 2 Gruia 2 Nation 1

MAINE LA BANEASA

Handicapuri reuşite cu partanţi numeroşi

— Mitsouko III, Medardus, Roy, Colombo şi Amnar în premiul La Belle Marion —

Despre reuniunea de mâine dela Băneasa numai aprecieri bune. Fără să conţină o probă clasică, interesul se menţine intact graţie abilităţii cu care a fost alcătuit programul.

Dela prima vedere se remarcă handicapurile cari au întrunit adeziuni numeroase şi desigur că vor prilejui dispute aprige, de oarece şanseie sunt bine echilibrate.

O specială menţiune pentru premiul La Belle Marion în care găsim elemente cu frumoase state de serviciu şi vedete. Citâm pe Mitsouko III, Colombo, Medardus, Roy şi Amnar.

CONCURENŢII PROBABILI

Pr. GUIPEREUX — Vânzare 20.000 lei — 1.400 m. (P.I.)

Apprentis

Jagodka	52	Florescu
Molda	47	0
Leoaica	42½	Stoian
Ţuguilă	41½	0
Furtuna	47	0
May Day	46	Moldoveanu
Balyhoo	51½	Grecu
Ciocârlan	53½	Urdăreanu
Cin'te ţine	53½	Durnea
Szarcsa	48½	Huţuleag I.
Micşunea	42½	Cucu P.
Pénitence	40	Simon

Pr. MAGNESIUM — W.-H'cap 25.000 lei — 1600 metri (P.I.)

Repriza I-a

Pali	62	0
Alice	61½	J. Gill
Tricolor	61	Horwath G.
Aida	60	0
Odihna	57½	Ilinca
Olanita	56	Cristea R.
Olaf	55½	Vincent
Mărţişoara	55½	0
Monfaucon	55	Mullot
Etelköz	53½	0
Barcău	53	Huţuleag V.
Persane	53	Cucu
Niculae	53	0
Rada III	51	Crişan
Malnoue	50½	0
Farmec	50	Oprescu
Szarcsa	49½	0
Beauty	48	Iosza

Pr. LA BELLE MARION 35.000 lei — 2200 m. (P.V.)

Răzvrătit	62	Gill J.
Mitsouko III	60½	Cucu
Şoim	62	0
Roy	59	Cristea R.
Rush	58½	0
Amnar	59	0
Colombo	62	Vincent
Medardus	59	Enescu G.

Pr. MAGNESIUM — W.-H'cap 25.000 lei — 1600 m. (P.I.)

Repriza II-a

Silv. Prinţ	63	Mullot
Principessa	62½	Cristea R.
Furtuna	61	Cucu
Rubin	60½	0
Molda	58	Gill J.
Orette	58	Tasim
Orion	57½	Enescu G.
Biribi	56½	0
Li Mare	56½	0
Carsix	56½	0
Puişor	54½	0
Capriole	53½	0
Paiaţa	53	Oprescu
Fanatic	52½	Huţuleag V.
Zefir	52	0
Bila	50	Crişan
Ţuguilă	50	Huţuleag I.
Dux	45	Gordian
Tudora	45	Florescu

Premiul FLEAC — Vânzare 30.000 lei — 1000 m. (L.D.)

Lăiesita	45	0
14 M	46½	Huţuleag I.
Bluff	44½	Durnea
Beachcomber	54½	Urdăreanu
Chefliu	56	0
Marsala	58	Cucu
Trévaux	54½	Crişan
Han	56	Cristea R.
Păltiniş	52½	0
Voe Bună	48½	Oprescu
Princess Trix	43	0
Paraleu	44½	x
Girardi	56	Vincent
Doamna	54½	0

Premiul SAGEATA — W.-H'cap 25.000 lei — 1500 m. (P.V.)

Repriza I-a

Marsala	60	0
Girardi	56½	0
Nindi	55	Cristea R.
Nekeal	54½	Vincent
Mixandra II	54	Ilinca
Bougie	51½	Iosza
Voie Bună	51½	0
Beachcomber	51½	0
Doamna	51	Oprescu
Păpuşa II	50½	Florescu
Chefliu	50½	x

Premiul SAGEATA — W.-H'cap 25.000 lei — 1500 m. (P.V.)

Repriza II-a

Potop	60	Cucu
Lucie	59	Cristea R.
Bold	58	Ilinca
Floreal	56	0
Lucreţia	55½	0
Junte	54½	Gill J.
Judy	54½	Tasim
Lăieşiţa	52½	Crişan
Schela	51	0
Princess Trix	50	0
Buhor	49½	Florescu
Băeţandru	49	?

Băneasa-Trap; Ziua 17-a Sâmbătă 2 Noembrie

— I N S C R I E R I —

Premiul WALHALLA
Condiţie (1/1) — 18.000 lei

1030 Gologan, Dudu V, Guy, Ursuz, Lucica, Marchiz, Ripensia, Don Juan, Halima, Veste Bună, Cojeanca
1100 Lorica
1120 Beatrice
1140 Fidel, Liliac G
1200 Walewska, Liuba

Premiul WOTAN
Condiţie (1/1) — 15.000 lei

2080 Tip Top, Porunca, Faust, Crisantema
2100 As Worthy
2120 Ropot, Lucky Boy, Chiot, Falada
2140 Amok II
2160 Halal, Sever, Baba Dochiţa
2180 Vardar, Zubr II. Lector
2200 Veturia
2220 Odessa, Havaiana, Leac
2240 Cartuş, A 1
2260 Pilot
2280 Victor
2320 Chilipir
2380 Atlantida, Habar
2400 Chiquita

Premiul VINDOBONA
Condiţie (1/5) — 21.000 lei

2120 Oborean, General Worthy
2140 Dor de Ducă, Holló, Tava, Peter Gordon
2160 Busuioc, Pinkerton, Livada, Sonia Worthy. Diadia Lul, Ezer jó
2180 Champion junior, Ghimp. Lolly Worthy
2200 Iubita, Vuet. Adda Worthy, Winsome Josedale. Isabela, Josedale Margot, Dorka
2220 King Worthy, Brebenea, Nataşa
2240 Jarvis, Havana
2280 Nation
2300 Tempo D
2320 Ninon
2400 Petruş

Premiul VACAREŞTI
Condiţie — 18.000 lei

1630 Străjer
1700 Bănuţa, Bistricioara, Brad. Glont
1720 Draga Mea, Harry Boy, Dreapta, Garda, Elly, Geisha Florita, Cartuşel Aurica, Zeta, Busuioc
1740 Dolly Worthy, Ciclop, Carol Hanover, Livada, Tava, Viitor, Catinca, Cavaler
1760 Arama, Peter Gordon, Torent. Adda Worthy, Şoimu, Floare, Flyng, Benedek, Eol, King Worthy, Ghid
1780 Santuţa, Isabela, Anny Worthy, Birlic, Katy Caid. Paj Axtell
1800 Gaby M, Kamaa, Columbus, Winsome Josedale, Nataşa, Iubita
1820 Taina, Jarvis
1840 Josedale Margot, Little Orphan, Tutun, Gruia
1860 Kundry
1880 Haron

Premiul VICHY
Record — 30.000 lei

1700 Anny Worthy, Taina, Kamaa, Gaby M, Joly, Jarvis, Ben Hur, Avion. Eftin, Brebenea
1720 Havana, Levente, Josedale Margot, Iubita, Kundry, Katy Caid
1740 Gheisha, Szeged, Ninon
1780 Haron, Joppa Hanover, Gondolat II, Amilkar, Petruş

Premiul VOLGA
Handicap — 15.000 lei

1620 Tip Top
1640 Adam, Chiot
1660 Ropot, Peggy Worthy, Chiabur, Cimbric
1680 Lucky Boy, Lut
1700 Bim, Turla
1720 Elişor, Vito, Halal. Baba Dochiţa, Victoria, Olga
1740 Lector, Talisman, Amok II
1760 Ciuleandra, Zubr II, Miss Texas, Ciuruc, Lilia, Odessa, Vardar, Union
1780 Aron, Havaiana, Lupoaica. Cartuş, Năluca, Păduret II, Veturia, Ikar
1800 Grada, Dreapta, Chilipir. A 1, Victor
1820 Nicevo, Princesse Axtell, Pilot

Premiul VIILOR
Handicap — 15.000 lei

2100 Elişor
2120 Voinicu, Cartuş
2140 Oborean, Cina, General Worthy, A 1
2160 Dudu Gordon, Tais, Pan Worthy, Princesse Worthy, Tara, Urganda, Holló, Joker, Harry Boy, Fugar, Giovinezza II, Bistricoara
2180 Zgomot, Puşa, Vrăjitor, Sultana, Elena, Fusta II. Hotin, Zenit
2200 Şoimu, Grozava, Durdulia, Pinkerton, Tava, Dor de Ducă. Helen Halpin. Călin. Sulfina
2220 Livada, Va-ta, Eol, Busuioc, Străjer, Ostaş, Cobza
2240 Nineta

Premiul VARAZS
Handicap — 21.000 lei

1680 Giuditta. Sonia Worthy, Dolly Worthy, Cartuşel
1700 Birlic. Isabela. Columbus, Brenn
1720 Prókátor, Dexter Hanover, Gladiator II, Kamaa, Ghimp, Benedek, Adda Worthy, Brebenea, Torent. Nation
1740 Ghid, Amy Scotland. Anny Worthy, Gaby M, Jarvis, Vuet, Katy Caid, Eftin
1760 Havana, Little Orphan, Margaret T, Trixie, Josedale Margot, Iubita, Kundry
1780 Gruia, Ninon, Winsome Josedale, Levente, Little Orphan, Hannibal II, Tutun.
1800 Gondolat II, Amilkar, Ninon.

Informaţii

AZI LA BANEASA TRAP

● **REUNIUNEA** de astăzi va începe la orele 13.30.

● **EVENTUL** va funcţiona astăzi în următoarele alergări:

Cursa întâia (pr. Varga) *cu a doua* (pr. Valea Lungă).

Cursa a patra (pr. Va Banque) *cu a cincia* (pr. Voiteni).

Cursa a şasea (pr. Vitruv, rep. I-a) *cu a şaptea* (pr. Vitruv, rep. II-a).

Cursa a opta (pr. Volunteer) *cu a noua* (pr. Zaporojeţ).

● **COMITETUL ALERGARILOR a aprobat schimbarea numelor următorilor cai: Turul în Titan: Levente în Latin.**

● E. MARCENCO fiind bolnav, pensonarii săi de astăzi: Dreapta şi Lupoaica, vor fi conduşi de I. Szabo.

● LADY H., iapă de 2 ani din H. P. şi Luna a fost vândută de d. Dan Noica d-lui J. Vetra.

● HALAL a fost cumpărat de J. Marcu dela d. B. Grăjdănescu.

● LA HERGHELIA d-lui J. Vetra s'au născut:

Granit, armăsar din Gretelbub şi Orla.

Of-Of, armăsar din Gretelbub şi Oana.

● ORLA, Oana şi Lay H. au fost bătute cu Gretelbub.

● CÂMP a fost cumpărat de d. N. Iosif dela herghelia Rodica, intrând în antrenament la Gaidaev.

● D. LT.-COL. N. EFSTATIADE a vândut pe *Zarzăr* d-rei R. Popp şi pe *Jocker* d-lui G Niculescu.

● TUMBA a fost cumpărată de d. I. Noica dela grajdul Sterea.

● ERI s'au făcut înscrierile în *Premiul Dr. I. Pantelimon*, cea mai importantă alergare de trap din Noembrie.

Au fost angajaţi:

Aurica	1700
Allah	1700
Joly	1700
Atlantida	1700
Nineta	1700
Titan	1720
Floare	1740
Taina	1740
Birlic	1740
Ninon	1760
Cartuşel	1760
Szeged	1760
Helen Halpin	1760
Iubita	1760
Tutun	1760
Anny Worthy	1760
Haron	1760
Gruia	1760
Josedale Margot	1780
Joppa Hanover	1780
Petruş	1780

● RETRAGERILE în premiul Vivian au fost făcute eri.

Iată lista angajamentelor definitive:

Satrap II	50
Boer Bibi	50
Siret	50
L'Aouzelle	59½

● **MAINE, alergările vor** începe la **Băneasa la ora 13.30.**

● AZI se publică la secretariatul Jockey Clubului greutăţile în handicapurile de Duminică.

● RETRAGERILE pentru reuniunea de trap de Sâmbătă se fac azi.

Alergările de galop

BANEASA; ZIUA 19-a Duminică 3 Noembrie

— I N S C R I E R I —

Pr. MARS — Vânzare 25.000 lei — 1600 metri

Ticu	56½
Jagodka	48
Zefir	54
Principessa	48½
Beauty	53½
Băieţel	54
Puişor	49
Rubin	52½
Aida	56½
Szantas	53½
Etelköz	55½
Très Pratique	52½
Zamfira	50½
Bucuria mea	49½
Silver Prinţ	57
Garoafa II	53½
Furtuna	50
Talalka	51
Niculae	56
Flandra	47½
Florence	48½
Campanella	46½
Pali	59
Rose d'Orsay	56½
Meşt. Manole	53
Fanatic	54
Szarcsa	49
Lecaude	50½
Micşunea	40½
Estoc	51

Pr. VIFOR — W.-Handicap 25.000 lei — 1300 metri

Caiafa, Tudora, Jagodka, Li Mare, Walhalla, Miami, Persane, Brânceni, Stamba. Carsix, Mărţişoara, Tănase, Sukoro, Biribi, Furtuna, Talalka, Burgos, May Day, Balyhoo, Vigo, Florence, Rose d'Orsay, Meşteru Manole, Mazepa, Tricolor, Noroc, Fanatic, Capriole, Micşunea.

Pr. COLONEL M. CARIBOL 30.000 lei — 1400 metri

Schela	50½
Lăcşita	50½
14 M	52
Buhor	60
Bluff	52
Beachcomber	60
Băeţandru	52
Cordon Rouge	55
Bold	52
Jocker	57½
Prinţ Allenby	60
Baguette Dorée	58½
Fără Teamă	60
Lorica	58
Lup	57½
Merlette II	58½
Opinca II	50½
Roxelaine	58½
Mixandra II	58½
Pépite d'Or	58½
Ancuţa	50½
Pr. Trix	50½
Paraleu	52

Pr. BANDIT — Handicap 30.000 lei — 2200 metri

Alice, Rubin, Răzvrătit, Aida, Szantas, Mitsouko III, Etelköz, Şoim, Malnoue, Strâmba, Bucuria mea, Roy, Rush, Şoimar, Colombo, Medardus, Garoafa II, Crainic, Niculae, Burgos, Hangiu, Cin'te ţine, Meşteru Manole, Nae, Bravo mă, Monfaucon, Estoc.

Pr. PELUZEI — Handicap 30.000 lei — 1.600 metri

Potop, Crăiasa, 14 M., Doggie, Beachcomber, Chefliu, Printre Toţi, Han, Nindi, Bikette, Bougie, Mixandra II, Straja, Garofiţa, Păpuşa II, Lucreţia, Ena, Girardi, Ghibelin, Doamna

Jocul austriac de astăzi

Pariul austriac de astăzi va începe cu importanta miză iniţială de 179.506 lei.

Cu cota parte ce i se va atribui din jocul de astăzi, care se poate prevede a fi foarte animat, probabil că se va ridica în vecinătatea sumei de 220.000 lei.

CICLISM

Dece ciclismul jugoslav este superior în Balcani?...

Inlesnirea procurării materialului și conștiinciozitatea elementului uman sunt punctele esențiale ale intensei mișcări cicliste

Folosindu-ne de prilejul că d. Androvici,— corespondentul nostru dela Belgrad, — ne-a vizitat deunăzi la redacție, i-am cerut să ne spună câteva vorbe despre ciclismul în Jugoslavia.

Iată ce desprindem din convorbirea avută cu d Androvici.

FACTORUL PRIM: FABRICA DE CAUCIUCURI ȘI BICICLETE

Ciclismul este un sport deosebit de costisitor și el nu poate progresa dacă nu are material procurat la prețuri cât mai avantajoase.

Această problemă vecinii dela Sud-Vest, au rezolvat-o instalând fabrici de cauciucuri și biciclete.

In modul acesta, bineînțeles, o „mașină" fabricată în țară, este mai ieftină decât una importată. Chiar dacă anumite piese trebue să fie importate.

Faptul că există mai multe fabrici de cauciucuri mai multe ateliere de fabricat biciclete, și, în plus, câteva reprezentanțe ale caselor streine de biciclete, a produs o emulație, o concurență care, normal duce la organizări cât mai numeroase.

Materialul la preț scăzut și la îndemâna oricui, — este condiția **„sine qua non"** pentru progresul ciclismului.

Demn de știut este că Abulnar, care a participat în „Turul României", a devenit un bun constructor de biciclete.

Deasemeni importul de materiale necesare construirii bicicletelor, ca țevi speciale, unele accesorii, axe pedaliere, bucșe, etc, nu întâmpină dificultăți.

ELEMENTUL UMAN

Dacă din punctul de vedere al materialului jugoslavii o duc bine, trebue să fie reținut și faptul că elementul uman se află la un nivel sportiv ridicat.

Alergătorii au disciplină sportivă severă. Un antrenament conștiincios, o viață sportivă, iată esențialul. Apoi ei iubesc profund sportul pedalei, respectă publicul care-i aclamă și deaceea nu înțeleg să-și distrugă renumele, ținta lor fiind totdeauna o comportare demnă și respectarea catehismului alergătorului, fără de care nu este posibilă menținerea pe piedestalul pe care au reușit să se înalțe.

*

Iată elementele determinante ale superiorității ciclismului iugoslav în Balcani, unde depășește chiar și pe cel bulgar, cu o vechime respectabilă și, mai ales, cu 20-25 velodroame, ceeace lipsește jugoslavilor...

Atenție alergători!

Următorii alergători sunt rugați a se prezenta în ziua de 31 Octombrie 1940, la sediul A.S.C. Leonida, la d. Iacobescu, pentru a-și ridica premiile oferite la cursa din ziua de 27 Octombrie 1940:

Hrenciuc D., Silvestru N., Naidim Victor, Bonea Mihăilescu, Diaconu Stefan, Iacob Constantin și Pustai Ion.

ATLETISM

Primele măsuri luate de Directoratul atletismului și gimnasticei

Ligile au fost desființate; în fiecare județ vor lua ființă comitete regionale. Sistarea probelor de marș. Noui numiri în conducerea sportului atletic

Noul cabinet al Directoratului atletismului și gimnasticei a pășit la lucru.

In ultima sa ședință s'au luat importante hotărîri, menite să dirijeze mișcarea noastră atletică pe un nou făgaș al realizărilor imediate.

DESFIINTAREA LIGILOR ȘI INLOCUIREA LOR PRIN COMITETE REGIONALE

Din experiența trecutului s'a ajuns la concluzia că existența ligilor de atletism era de prisos.

Fixate într'un centru atletic de care depindea o serie de mai multe orașe, ele nu puteau exercita cu ușurință controlul necesar pentru ca directivele date să fie executate întocmai.

Ca urmare, s'a recurs la o descentralizare prin crearea unor comitete regionale în fiecare oraș.

Conducerea comitetelor va fi încredințată profesorilor de educație fizică.

SUSPENDAREA CONCURSURILOR DE MARȘ

Dovedindu-se că în ultima vreme modul cum se disputau reuniunile de marș contravenea regulamentelor technice și pentru a nu se persista într'o greșală, s'a hotărît suspendarea lor până la noui reșteană.

Reluarea activității se va face după elaborarea unei ordine de bătae, care va fi pusă în acord cu noulle principii ce stau la baza organizării sportului atletic pe viitor.

ORGANIZAREA GIMNASTICEI

In acelaș timp s'a dat delegație d-lui Virgil Mazilu să prezinte Directoratului un proect de organizare al gimnasticei.

Despre principiile care stau la baza acestui proect vorbim în altă parte a ziarului mai pe larg prezentând problema în toată întinderea ei.

NOUILE NUMIRI

Au fost numiți d-nii: ing. Radu Filitti conducător al comisarilor de concurs. D-sa are misiunea de a forma cadrele de oficiali prin școalele de specialitate.

Modest Nichifor, președinte al comitetului regional București. D-sa este primul președinte regional numit, având misiunea de a organiza mișcarea atletică bucureșteană;

Vrgil Ludu, șeful propagandei. Menirea noului post creat este de a populariza în masse mișcarea atletică prin presă, publicațiuni și conferințe.

Ion Ionescu, șeful materialelor sportive.

O nouă eră pentru gimnastica românească

D. A. Mazilu, consilierul pentru gimnastică, a expus aseară principiile noii organizări

In ședința de aseară, d. A. Mazilu, asistent la A.N.E.F., noul conducător al gimnasticii în directoratul atletismului și al gimnasticii, a expus principiile cari vor sta la baza viitoarei organizări a acestui spor.

GIMNASTICA TREBUE SA DEVIE POPULARA

Iată care este deviza noului ei îndrumător și aceasta se va putea realiza prin organizarea gimnasticii la țară și în rândurile muncitorești și ale funcționarilor.

Pentru țărani se preconizează ur program recreativ bazat pe sistemul danez al lui Nilsbuch, iar pentru funcționari și muncitori gimnastica trebue să fie corectivă și de efort; sistemul suedez este desigur cel mai potrivit.

Realizarea acestui vast program cere însă:

instalații;
materiale;
instructori.

In acest scop se preconizează înființarea în fiecare capitală de județ a unui gimnaziu comunal, înzestrat cu o sală de gimnastică, vestiare, dușuri.

Un comitet alcătuit din:
prefectul județului,
șeful mișcării legionare
profesorul de educație fizică,

împreună cu diferite personalități, vor colabora la realizarea acestui vast program de refacere fizică.

PREGATIREA PERSONALULUI

Pentru pregătirea personalului tehnic se preconizează organizarea unor tabere de perfecționare, care să funcționeze în lunile de vară, în câteva centre din țară.

La acest curs vor fi chemați instructori de educație fizică din fiecare județ, numiți de Directorat și care urmează să fie plătiți din bugetul primăriilor.

După cum se poate constata, accentul în noua organizație va cădea pe gimnastica educativă, recreativă și de formațiune; aceasta nu înseamnă că gimnastica de concurs va fi neglijată.

Se vor organiza demonsrații cu cei mai buni gimnastici (sistemul german), cu scopul de a reînvia gustul pentru acest exercițiu cu tradiție în țara noastră.

Ficcare oraș va trebui să posede cel puțin un teren sportiv și un INSTRUCTOR technic

Printre condițiile menite să asigure o desvoltare normală și metodică activității sportive se numără în primul rând:

1. *Organizarea materială* (terenuri și materiale).
2. *Instructori.*

D. Manole Stroici conducătorul sportului românesc, în declarația program dela 22 Octombrie ocupându-se de lipsurile trecutei organizații sportive a insistat asupra numărului extrem de redus de terenuri sportive și asupra absenței instructorilor și a demonstratorilor.

Conducătorul sportului românesc a înfățișat în puține cuvinte modul cum înțelege să rezolve problema terenurilor.

Cu concursul brațelor legionare, cu sprijinul înțelegător al Statului, în fiecare oraș vor trebui să răsară terenuri sportive, zestrate cu instalații, sunt atâ-

Dacă marile centre sunt întea orașe în care terenul de sport servește drept iarmaroc sau are alte meniri, tot atât de străine de sport.

O CAMPANIE INTENSA

Incepând din cursul anului viitor o adevărată campanie se va porni pentru construirea terenurilor de sport — la început în orașe și mai târziu în marile centre rurale.

Aceeaș atenție se va acorda pregătirii tehnice prin înființarea postului de instructor în fiecare capitală de județ.

Dacă la aceasta adăogăm sprijinul pe care conducerea sportului românesc înțelege să-l acorde diferitelor activități sportive punându-le la dispoziție materiale sportive, ne dăm seama că avem tot dreptul să privim cu încredere viitorul sportului românesc.

C. M.

VOLLEY BASKET BALL

Campionatul de wolley continuă cu inversunare la Constanța

Constanța, 28. (Dela corespondentul nostru). — Cu toate că timpul nevaforabil stânjenește întrucâtva desfășurarea normală a campionatului regional de wolley-ball, totuși — grupările constănțene înțelegând să treacă peste ori ce imperativ de-al.. naturii, își continuă întâietatea, pentru câștigarea denumirii de fruntașă a urbei lui Ovidiu.

Și dacă în ultimile etape ajunseserăm la o clarificare a situației campionatului a IV, care s'a disputat Dumineca trecută pe terenul C. F. R. din localitate, a încurcat țițele clasamentului. Pentrucă, de unde Marina I conducea cu întâietate clasamentul, a binevoit să piardă un punct în ultima etapă, în favoarea garniturei a II — forfetând. Dar până la această bunăvoință „ofițerească" pentru a salva pe „cadeții" din coada clasamentului și până la partida cu Elips care s'a terminat nedecisă, rămânând să se dispute și setul III înrerup din cauza întunericului, eternul rival, A. S. Constanța, avea de unde să profite, pentru ca să câștige campionatul.

Și atunci astfel devenind lucrurile tot natura a intervenit ca solie.. întunecoasă, pentru ca setul III dintre Marina I — Elpis să nu se dispute, pentrucă lăsând la o parte hazardul, primii pierdeau la sigura partida întâlnind ca niciodată un Elpis în formă. Totuși, ultima etapă se caracterizează prin ziua forfaiturilor.

FILMUL JOCURILOR

S. P. M. — C. F. R., forfait.
Marina II — Marina I, forfait.
Marina I — C. F. R., forfait.
A. S. C-ța — Elpis, 15-8; 15-13.
A. S. C-ța — S. P. M., 15-11; 15-14.

In ambele dispute, a doua clasamentului local, a trebuit să se'ntrebuințeze pentru câștigarea a 2 puncte prețioase în clasament.

In Elpis, A. S. C-ța a găsit ca întotdeauna o echipă care știe ce vrea, bine antrenată și decisă ca să învingă. Desavantajați însă de lipsa unui bun jucător, Andrelade, au jucat numai în 5, pierzând cu greu partida.

Cu S. P. M. — setul doi a fost ceva mai greu, învingătorii fiind conduși tot timpul. Spre sfârșit doar revenind au reușit să câștige la limită setul și'n acelaș timp partida.

Ultima dispută pentru campionat, s'a bucurat de faze dramatice. Cei 800 de spectatori „abonații" partidelor de wolley-ball din localitate, au ținut să manifesteze respectiv, simpatizanții. In orice caz, galeriei Elpisului s'a alăturat și cea a A. S. C-ței.

Primul set este dominat tot timpul de Marina I — care câștigă la 5 puncte diferență. La reluare, „ofițerii" sunt încetul cu încetul întrecuți, ajungând la un moment dat să se găsească cu 9 puncte diferență în urmă. Revenind totuși pierd partida. Rezulatul ambelor steturi: 15-10; 12-15.

Intr'un match de „reclamă" băieții A. S. C-tei au întâlnit fetele!

A fost o partidă spectaculoasă, pentrucă feministele punând mai multă.. bărbăție în joc, au reușit chiar să ciupească un set. Rezultatul final: 10-15; 15-12; 15-8 pentru băeți.

S'au remarcat în deosebi: Patras și Antoni (Elpis), Jean Dumitrescu (Marina I), Marghiol și Carp (A. S. C-ța băieți), Fulvia Grigoriță și Timuș Iordănescu dela (A. S. C-ța fete).

După ultima etapă clasamentul se prezintă în felul următor:

Marine I. 10 10 1 10.
A. S. C-ta. 12 10 2 10.
Elpis 11 6 5 6.
Marine II. 12 6 6 6.
S. P. M. 12 3 9 3.
E. F. A., Eliminată
C. F. R., Eliminată.

Sport școlar

Pe terenul Zgura s'a disputat matchul între clasele III B. și II C clasa III L. a câștigat cu scorul de 8—2. Au marcat în ordine: Grigorescu 3 Rusu 1, Vasilescu 1, Lazăr 1, Sttănescu 1 și Baglin 1.

Dela învinși au marcat: Grigorescu și Sârbu. Echipa clasa III B Capotă, Tănase Constantinescu, Sănescu Vlad, Rusu Bănuță, Lazăr, Grigorescu, Vasilescu, Boglin. S'au remarcat dela învingători Tănase, Rusu și Lazăr.

CLASA VII SEMINARUL „NIFON"—ȘCOALA NORMALA 3-2 (0-1)

Partida a revenit pe drept „Nifoniștilor" care jucând frumos, au marcat prin Purnichescu, Alionte și Olteanu care a adus victoria echipei.

S'au remarcat dela învingători: Enache Vicu Pantel și Silviu Popescu; iar dela învinși portarul.

Echipele au fost conduse de Georgescu Arțăreanu

Clasa VII-a „Nifon"

Enache — V. Comănescu Vasile U. — Tălpeanu, Pantel Al., Silviu Popescu — Stan D. Ionel Purchinescu, Teodorescu Vasile, Alionte și Olteanu

Noul număr de telefon al redactiei noastre este 5.72.81

TENNIS

Prima zi a campionatelor studenţilor dela A. N. E. F. au dat matchuri frumoase

Semifinalele se dispută azi pe terenurile T. C. R.

Ieri dimineaţa pe terenurile T. C. R. s'au disputat campionatele de tennis ale studenţilor de la A. N. E. F., patronate de d. colonel Medeleanu. Au participat 14 concurenţi cari au făcut matchuri destul de frumoase, deşi timpul nu a fost în totul favorabil.

Iată rezultatele tehnice:

TURUL I

Bejan — Iosof 6:4, 7:5.

Enăchescu — Pop V. 6:8, 6:4, 10:8.

Popa Romulus — Catalovici 6:1, 6:4.

Poblaha — Blendea 6:0, 6:2.

Lesiac — Avramov 6:1, 5:7, 6:1.

Kiniahinsky — Vasilescu 6:1, 6:2.

Cârlig — Popa Eugen 6:0, 6:2.

TURUL II

Popa Romulus — Enăchescu 4:6, 7:5, 6:2.

Lesniac—Poblaha 7:5, 4:6, 6:4.

Cârlig — Kiniahinsky 6:2, 2:6, 6:4.

SEMIFINALA

Au rămas în semifinală Bejan, Popa Romulus, Lesiac şi Cârlig.

Dacă timpul o va permite, semifinalele se vor disputa astăzi de dimineaţă pe terenurile T. C. R.

SCRIMA

Directoratul scrimei a pornit la lucru

Intensificarea activităţii de sală, recrutatarea noilor elemente, premii numeroase pentru cei merituoşi, iată câteva din măsurile luate de noul cabinet

Pentru intensiifcarea activităţii în sălile de scrimă ca o primă măsură s'au hotărît următoarele:

Fiecare sală este obligată a recruta cel puţin cinci elemente noi, cu începere dela 1 Noembrie 1940; aceste elemente vor fi supuse de către Directorat, unei probe în cursul lunei Iunie 1941, în vederea sprijinirii celor cari vor dovedi atitudini deosebite.

D-nii conducători de săli sau maeştrii sunt rugaţi:

— a îngriji ca aceste elemente să prezinte o formă atletică desăvârşită şi calităţi speciale pentru scrimă,

— a-şi da toată osteneala pentru instruirea acestor elemente noi, ţinând seama că sunt răspunzători faţă de Directorat de realizarea în bune condiţiuni a acestei dispoziţiuni.

Sălile de scrimă (cluburile) sunt rugate a pune la dispoziţia acestor elemente, în intervalul arătat, materialul de scrimă necesar.

In urma probelor din luna Iunie 1941, profesorii ai căror elevi se vor distinge vor primi premii în bani şi materiale.

In afară de cele cinci elemente Directoratul îndeamnă toate sălile de scrimă să-şi intensifice activitatea prin mărirea numărului trăgătorilor şi a numărului orelor de lucru.

Pentru a se putea şti exact situaţia personalului instructor din întreaga ţară, din sălile particulare sau ale instituţiilor, toţi profesorii, maeştrii şi instructorii de scrimă sunt rugaţi să comunice până la data de 15 Noembrie a. c., la sediul Directoratului din Bucureşti, str. Gogu Cantacuzino 33, următoarele date:

Numele şi pronumele, origina etnică, vârsta, titlul în baza căruia predă scrimă (diplomă, certificat, etc.), sala (sălile) unde îşi exercită profesiunea, specialitatea de bază, (floretă, sabie, spadă), adresa exactă, diferite referinţe în legătură cu activitatea sa în acest domeniu.

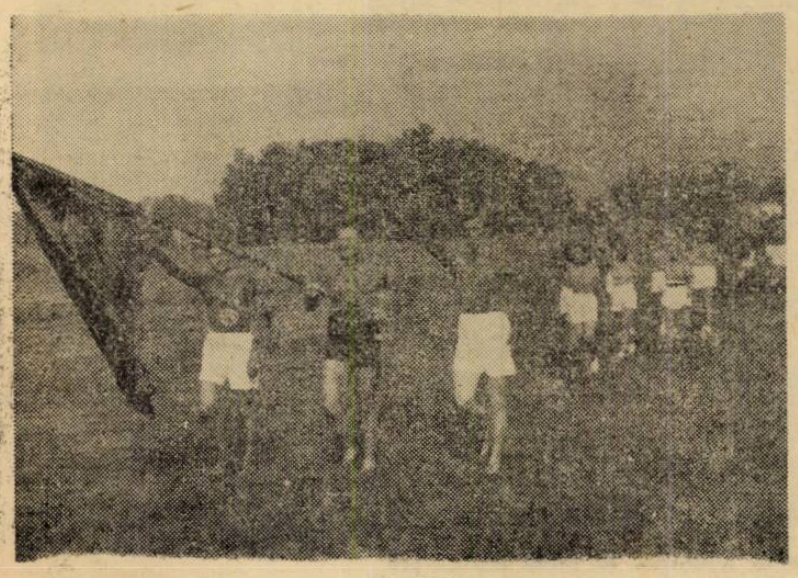

Defilarea membrilor clubului Viforul Dacia. Gurău poartă drapelul

BOX

Vizitându-ne la redacţie

ILIE PETRESCU, CIONOIU şi BOGDAN ne-au făcut declaraţii

„Vom lupta din răsputeri să câştigăm la Belgrad"

Mai sunt puţine zile până la data când profesioniştii: Ilie Petrescu, fost campion naţional la toate categoriile, Constantin Cionoiu, deţinătorul titlului României la categoria semi-mijlocie şi Ştefan Bogdan se vor îmbarca pentru Belgrad unde vor participa la o reuniune jugoslavo-română sorocită pentru 2 Noembrie, în regia d-lui Minic, un perseverent promotor al statului vecin.

Faptul că tratativele pentru angajarea lor în Jugoslavia au fost duse prin intermediul nostru şi al corespondentului ziarului a determinat pe cei trei reprezentanţi să ne facă aseară o vizită cu caracter mai mult sau mai puţin oficial.

Şi, spre a nu pierde ocazia, i-am interpelat în legătură cu deplasarea şi cu părerile ce le au asupra partidelor pe cari le vor disputa dincolo de graniţele ţării.

PETRESCU GARANTEAZA O COMPORTARE ADMIRABILA

Ca unul care a mai fost în Jugoslavia unde a repurtat o victorie asupra lui Giuricin, Ilie Petrescu este primul care ia cuvântul.

„Sunt cu antrenamentul la punct şi mă simt cum nu se poate mai bine. Matchul dela 2 Noembrie îmi fusese propus cu prilejul precedentei mele expediţii la Belgrad şi deaceia am avut o grijă deosebită de condiţia mea fizică şi technică.

Pe adversarul meu *Ivan Virag* îl cunosc. L-am văzut luptând, dar nu m'a impresionant la el decât fizicul. Are 90 kg. şi loveşte puternic. Nu-i ignorez şansa dar, sincer vorbind, el este cel care nu trebuie să spere prea mult.

Sunt convins că în forma în care mă aflu — maestrul Umberto Lancia îşi are partea de merit pentru condiţia în care mă găsesc — voi face o performanţă admirabilă care se va termina cu o victorie a culorilor româneşti".

CIONOIU ARE UN SINGUR GAND: REABILITAREA

Campionul României la categoria semi-mijlocie are un singur gând: acela de a se reabilita pe urma înfrângerii suferită la Berlin.

„In capitala Germaniei nu am pierdut din cauza unei lovituri decisive, ci am fost răpus de oboseală. Deaceia vreau să mă pun la adăpost de o nouă surpriză de acest fel şi ţiu să plec din timp la Belgrad.

Forma ce deţin mă îndreptăţeşte să cred că voi face o performanţă onorabilă. Nu voi urca însă treptele ringului, dacă Lukа Popovici, adversarul meu, va depăşi 68 kg. 500. Organizatorul reuniunii a fost înştiinţat de acest lucru, aşa că nu mi se va putea face proces pentru felul acesta de a vedea".

BOGDAN ESTE REZERVAT

Se pare că asupra lui Bogdan botezul de internaţional are o mare influenţă. Crede poate că este vorba mai mult decât de un match de box în care trebuie să-şi facă datoria cu conştiinciozitate.

Starea de spirit în care se află îl face rezervat şi chiar timid. Totuşi, are şi el ceva de spus.

„Voi lupta din toate puterile mele pentru triumful culorilor atât de scumpe mie. Şi singura mea dorinţă este să învinq, spre a demonstra actualei conduceri a boxului românesc că trecuţii pontifi m'au nedreptăţit, împiedicând promovarea mea".

Completăm noi declaraţiile lui Ştefan Bogdan, manifestându-ne convingerea că la Belgrad el va continuă seria victoriilor.

R. E. D.

Fostul campion european

Belgianul Felix Wouters caută adversari

Managerul său a făcut numeroase oferte.

Fostul campion al Europei la categoria semi-mijlocie, belgianul Felix Wouters, ca şi mulţi boxeuri cu renume continental, stă cu braţele încrucişate, deoarece niciunul dintre promotorii belgieni sau străini nu-i oferă angajamente.

In faţa acestei situaţii, Baudoux, managerul boxeurului de care ne ocupăm a pornit în căutarea unui organizator, trecând în acest scop, dincolo de graniţele ţării lui. Pare-se că manevra nu a reuşit şi, în consecinţă, Baudoux a schimbat tacticta făcând el oferte boxeurilor străini.

A oferit 20 la sută din reţeta unei reuniuni ce ar urma să se desfăşoare la Bruxelles, lui Josef Besselmann, asigurându-i în acelaş timp un minimum de 20 mii franci belgieni. S'a adresat lui Locatelli şi campionului Olandei dar, până în prezent nu a primit niciun răspuns.

In asemenea condiţiuni este foarte probabil că va apela la francezul Jean Despeaux, fost campion olimpic. Rămâne de văzut dacă acesta din urmă va da un răspuns favorabil.

Americanii „persevereză"

JESS VILLARD este gata să participe la propusul „campionat de „răsuflaţi"

Fantezia americană a stârnit ambiţia unui alt boxeur pe care întreaga lume sportivă îl consideră trecut, de mult timp, în domeniul istoriei.

Jess Willard, fost campion mondial la toate categoriile, gelos de proaspetele succese ale lui Jack Dempsey căruia i-a cedat titlul suprem în 1919, când a fost învins prin k. o. în repriza a treia şi aţâţat de publicitatea făcută de americani pe chestiunea organizării unui campionat al „foştilor", şi-a adus aminte că — e mult de atunci — cândva a fost şi el mare vedetă a boxului.

Şi, în consecinţă, a anunţat prin intermediul amicilor săi că este gata să reîmbrace mânuşile spre a participa la „competiţiunea" proectată de câţiva ziarişti cu multă fantezie.

Chestiunea pe care o tratăm datează de aproape două luni şi se datoreşte unei abile publicităţi creiată în jurul celor trei consecutive victorii ale lui Jack Dempsey, care a reintrat după o absenţă de 13 ani.

Forurile competente din America nu au dat prea multă atenţie acestei ciestiuni care, după adevăraţii sportivi, este o inovaţie a promotorilor de dincolo de ocean, scopul urmărit fiind îmbunătăţirea afacerilor cari au început să schioapte serios şi pun în situaţie critică o sumă de oameni cari trăiau din belşug în calitate de mici sau mari colaboratori ai unui Tex Rickard sau Mike Jacobs.

In America, afacerile pugilistice se resimt cu atât mai mult cu cât în patria unchiului Sam totul se făcea în mare şi câştigurile erau fabuloase. Astăzi o serie de mari profitori se văd ameninţaţi cu şomajul şi nu se dau în lături dela niciun fel de inovaţie capabilă să restabilească echilibrul pungii lor.

Ei au încercat să speculeze reintrarea victorioasă a lui Dempsey indicând pe fostul campion mondial drept unic exemplar capabil să detroneze pe Joe Louis şi să readucă supremul titlu în patrimoniul rasei albe. Tentativa nu a reuşit din cauză că între Dempsey şi Joe Louis s'au interpus boxeuri calificaţi să înfrunte pe actualul deţinător al titlului.

Au schimbat atunci macazul inventând chestiunea organizării unui campionat al „foştilor". Nu ştim precis dacă Jack Dempsey s'a lăsat atras în această aventură, dar presa americană de dată cam veche — traversarea oceanului implică multe riscuri — anunţă că Jess Willard a fost de acord cu propunerea făcută.

Rămâne de văzut dacă marii promotori americani se vor lăsa prinşi în cursă şi vor comite marea greşeală a regisării unei astfel de competiţiuni.

Breack... Stop... Out...

Sala de box a societăţei „Tirul", complet renovată, şi-a redeschis porţile sub conducerea maestrului Toma Panaitescu.

Antrenamentele se ţin în fiecare seară între orele 19-21.

*

Profesionistul francez Butin a fost angajat să dispute un match cu campionul elveţian Freslay. Data întâlnirii este 15 Noembrie.

*

La 1 Decembrie se va disputa în sala Dal Verme din Milano, matchul de box dintre reprezentativele amatoare ale Germaniei şi Italiei.

*

In urma acordului cu direcţiunea cinematografului „Model", maestrul Umberto Lancia şi-a propus să organizeze în sus menţionata sală, mai multe reuniuni mixte de box.

Una din rarele mingi prinse de Negru

Alo! Alo! Străinătatea

BERLIN, 29. — Matchul internațional de hand-bali dintre echipele naționale ale Germaniei și Danemarcei se va desfășura la 17 Noembrie la Copenhaga. Această întâlnire va fi a cincea dintre echipele naționale ale celor două țări. In ultimul match, care s'a disputat la 8 Octombrie 1939 la Lipsca, Germania a câștigat numai după mare luptă cu scorul de 11 : 7.

*

Am anunțat că în al doilea match de tennis Germania-Japonia, care s'a disputat la Osaka germanii au câștigat cu 4:1.

Rezultatele din prima zi au fost : Gies b. Kimura 6:3, 6:0, 8:6; Henkel b. Yasuo Tsuruta 6:4, 6:8, 3:6, 6:4.

*

Echipa de box a Germaniei, după ce a învins Marți seara la Helsinki Finlanda cu 10 : 6, după două zile a înfruntat și o selecționată districtuală, de care a dispus cu 13:3.

*

TOKIO, 29. — Jucătorii germani de tennis H. Henkel și Kurt Gies, cari se află actualmente în turneu în Japonia, vor evolua Sâmbătă și Duminică la Osaka și Nagoya, după care se vor înapoia în patria lor via Tokio-Moscova.

*

Echipa Germaniei, care joacă Duminică la Zagreb, va avea numai două rezerve: portarul Jakob și mijlocașul Zwolanowski.

*

CAMPIONATUL de cross al Finlandei — pe 5 km. — a fost câștigat de Evert Heinstroem în timpul de 15'50"5. Pe echipe a învins echipa lui Heinstroem.

*

MATCHUL de rugby Germania—Italia se va disputa la 21 Aprilie la Roma.

*

LA Tatra, între 24 Februarie și 2 Martie se vor desfășura campionatele de ski ale Slovaciei.

*

MATCHUL de handball Koenigsberg—Danzig s'a terminat cu victoria primei echipe la scorul de 20:11 (10:6).

*

LA HELSINKI, în cadrul unei reuniuni atletice, Nikkanen a aruncat sulița la 70 m. 75 ; Heine ciocanul la 53 m. 60, iar Nicklen a sărit la înălțime 1 m. 94.

Un al doilea tablou de jucători fugiți în Ungaria va fi trimes la Budapesta

— Ultimii fugari (?...) — obligația grupărilor românești

Noui liste de jucători fugiți în Ungaria au sosit la federația română de football.

Gruparea ACFR din Brașov a anunțat că i-au fugit următorii jucători:

Nagy Geza (40.000 lei), **Vaida Al.** (20.000), **Blaga Iosif** (15.000), **Hecht. Lud.** (15.000) **Bernat Adalbert** (10.000), **Fulop Ernest** (15.000), **Flatschmann L.** (20.000), **Kiss Adalbert** (10.000) și **Bokor Wilhelm** (10.000). In paranteze sunt sumele pe care le pretinde clubul ACFR.

Dela gruparea Garajele Mihăescu au plecat jucătorii:

Ladany Francise
Coige Alexandru și
Hrubțica Eugen.

*

In legătură cu acești jucători, suntem în măsură să anunțăm că FRFA va expedia la Budapesta, forului maghiar, un al doilea tablou și va repeta cele scrise în prima adresă; adică să interzică acestor jucători de a mai participa la jocurile publice.

*

Deasemenea, trebue să subliniem că după cum au pretenții față de jucătorii fugiți, grupările românești — dacă au jucători din teritoriul cedat — sunt obligate să satisfacă eventual obligațiile pe care le-ar avea jucătorii față de fostele lor grupări sau cele — tot de natura financiară— pe care grupările vechi le-ar avea față de federație.

Toate acestea au fost puse în vederea grupărilor noastre atunci când au cerut legitimarea jucătorilor proveniți din teritoriul cedat.

La noi pe când ?

Patinoarele din Germania își redeschid porțile

Berlin, 29 — (Serviciul nostru special). — **Patinoarul Palatului Sporturilor din localitate a fost complect pus la punct și va fi pus la dispoziția publicului amator de patinaj, la 4 Noembrie.**

Peste câteva zile vor fi deschise și patinoarele artificiale dela Essen, Köln, München, Mannheim, Kreefeld etc.

Patinoarul Eagelman și acela dela Praga funcționează de câteva zile, bucurându-se de o mare afluență de patinatori.

Duminică reintră Sfera, Bărbulescu și Mitan

Două din echipele bucureștene și anume Venus și Sportul Studențesc au jucat în ultimul timp cu efectivele incomplecte : la Venus a lipsit Sfera, iar la universitari Mitan și Bărbulescu.

Toți trei jucători vor reintra cu prilejul matchurilor de Duminică. Lui Sfera i-a expirat suspendarea, iar ceilalți doi s'au restabilit.

Din lipsă de date

Federația turcă n'a acceptat propunerea forului român pentru un turneu la iarnă

„Graba" cu care federațiile turcești răspund, în general, la adresele primite din străinătate a ajuns proverbială. Se poate spune că dacă vrei să întârzii un răspuns n'ai decât să scrii unei federații din Turcia, căci ți se va răspunde peste una, două sau trei luni.

Iată unul din nenumăratele exemple :

Acum două luni, mai precis la 28 August, federația română de football a scris la Istanbul propunând un turneu al echipei României în cursul iernii și cerând — cum era și firesc — un răspuns cât mai grabnic.

Ei bine, acest răspuns a sosit tocmai... alaltăeri și conține mulțumiri și regrete. Federația turcă nu poate accepta oferta fiind în imposibilitate de a găsi date libere, deoarece campionatele și diversele competițiuni au început la 15 Septembrie și se vor termina la 15 Iunie.

Astfel că regretă că nu poate „întâlni pe foarte bunii jucători ai echipei române".

Cum se vede, iar s'au grăbit turcii...

In captivitate

Pugiliștii francezi continuă să lucreze

Mai mulți boxeuri francezi se găsesc în captivitate, unde grație unui bun tratament și sportivității adversarilor își pot continua antrenamentul în vederea unei eventuale reintrări.

Astfel, Declais, Prilleux și Lesage sunt prizonieri într'un lagăr din Germania. Aci au pus mâna pe câteva perechi de mănuși și în orele libere se delectează făcând demonstrații în fața camarazilor de suferință.

Intr'un lagăr din nordul Franței se găsesc alți trei prizonieri și anume : Galfione, Le Gall și fostul campion al Franței, Filhol. Și aceștia sunt perfect sănătoși și se antrenează în speranța că timpudi mai bune vor permite să reurce treptele ringului.

B. T. V. din Bistrița va juca la Budapesta

Budapesta, 29. (Serviciul nostru special). — *Echipa de handball B. T. V. din Bistrița, fostă campioană a României, a perfectat un match cu Electromos din Budapesta.*

Primul match se va disputa la Bistrița la 10 Noembrie, iar revanșa la 17 aceiași lună.

Revanșa se va disputa în capitala Ungariei.

SCARPI (Italia) și Baumgartner (Elveția) sunt arbitrii propuși de forul jugoslav pentru matchul Germania - Jugoslavia

Belgrad, 29. (Serviciul nostru special). — **Pentru matchul Iugoslavia—Germania care se va disputa în curând, federația iugoslavă a propus forului de specialitate german doi arbitri și anume : Scarpi (Italia) și Baumgartner (Elveția).**

Cursa juniorilor în plină desfășurare

Editura Societății Anonime „Universul", București, Str. Brezoianu No. 23—25 — România